

STATISTISK AARBOK

FOR

KONGERIKET NORGE.

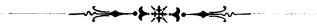

ANNUAIRE STATISTIQUE

DE

LA NORVÈGE.

STATISTISK AARBOK

FOR

KONGERIKET NORGE

35^{TE} AARGANG.

1915.



UTGIT AV DET STATISTISKE CENTRALBYRAA.

ANNUAIRE STATISTIQUE DE LA NORVÈGE.

35^{ÈME} ANNÉE. — 1915.

KRISTIANIA.

I KOMMISSION HOS H. ASCHEHOUG & CO.

1916.

STYREKONFERANS

1954

1954

1954



1954

1954

1954

1954

1954

STEEN'SKE BOGTRYKKERI.

Aargangen 1915 av Statistisk Aarbok er redigert i det væsentlige efter samme plan som tidligere aarganger med tilføielse av de nyeste opgaver paa de forskjellige omraader.

Som nye tabeller er indtat: tabel 4 Beregnet folkemængde ved utgangen av hvert av aarene 1911—1914 i bygderne amtsvis og i de enkelte byer, tabel 16 Dødelighetstabeller for aarene 1901/02—1910/11, tabel 53 Automobiler og motorcykler 1915, tabel 59 Arbeiderbruk og Boligbanken 1911/12—1913/14, tabel 70 Fiskerforsikringen 1914, tabel 71 Sjømandsforsikringen 1913 og 1914, tabel 72 Sykeforsikringen 1913, tabel 73 Arbeidsledighetsforsikring og anerkjendte arbeidsledighetskassers virksomhet 1909—1913, tabel 78 Gjældende tarifoverenskomster 1912—1914, tabel 79 Avholdsfolkets fordeling amtsvis i Norge 1913, tabel 81 Husholdningsregnskaper for mindre bemidlede familier i norske byer 1912/13, tabel 85 Den kriminelle retspleie i 1912, tabel 86 Antal drukkenskapsforseelser i 1914 og tabel 103 Skatydere fordelt efter livsstilling og indtægt ved skatteligningen 1913/14, i den internationale del tabel O The Economists pristal.

Av Aarbokens internationale avsnit er tabellerne A—C og N utarbeidet av det svenske Statistiske Centralbyraa, tabellerne D—F, O—Q og S av det danske Statistiske Departement, og tabellerne G—M samt R og U av det norske Statistiske Centralbyraa. Tabel T er utarbeidet av Kontoret for Socialstatistik i Departementet for Sociale Saker, Handel, Industri og Fiskeri. Paa grund av forholdene har det ikke været mulig i flere av disse tabeller at skaffe nye opgaver.

Le présent volume de l'Annuaire statistique de la Norvège a été rédigé d'après le même plan que celui adopté pour les années précédentes. On a ajouté les plus récentes données concernant les différentes matières.

La partie internationale de l'Annuaire a été élaborée de concert avec les services de statistique de la Suède et du Danemark, de sorte que les tableaux A—C et N ont été élaborés par le bureau suédois, les tableaux D—F, O—Q et S par le Département danois, les tableaux G—M, R et U par le bureau norvégien et le tableau T par l'Office de statistique sociale (Ministère des affaires sociales, Kristiania). Le tableau O est publié pour la première fois dans cette édition.

Det Statistiske Centralbyraa, Kristiania 14 mars 1916.

N. Rygg.

Jonas Haanshus.

Oversigt

over

Indholdsfortegnelsen.

	Side.
Avsnit I. Flateindhold, befolkning	1— 7
— II. Folkemængdens bevægelse	8— 19
— III. Sundhetstilstanden og medicinalforhold	20— 22
— IV. Faste eiendomme, jordbruk	23— 36
— V. Fiskerier	37— 41
— VI. Bergverk og industri	42— 47
— VII. Handel og skibsfart	48— 61
— VIII. Kommunikationsvæsen	62— 71
— IX. Banker, aktieselskaper m. v.	72— 81
— X. Forsikringsvæsen	82— 89
— XI. Socialforsikring	90— 97
— XII. Sociale forhold	98—105
— XIII. Fattigvæsen	106—107
— XIV. Retsvæsen	108—122
— XV. Undervisning	123—131
— XVI. Valgstatistik	132—137
— XVII. Finanser	138—166
Mynt, vegt og maal	167
—————	
Internationale oversigter over befolknings-, landbruks-, omsætnings- og sociale forhold	171—194
—————	
Alfabetisk sakregister	195—196

Indholdsfortegnelse.

Under hvert avsnit (I, II, III o. s. v.) er angit, hvor der i tidligere aarganger findes oplysninger som kan tjene til supplerer av nærværende aargangs indhold. De romerske tal betegner aargangen, de arabiske tabellens nr.

I. Flateindhold, befolkning.

	Side.
Tabel 1. Rikets inddelinger ved begyndelsen av aaret 1915	1
— 2. Rikets samt bygdernes og byernes hjemmehørende folkemængde 1750—1910 hvert tiende aar og 1895—1914 aarlig	2
— 3. Areal og folkemængde amtsvis efter Folketællingen 1 december 1910 pr. kvadratkilometer land	3
— 4. Beregnet folkemængde ved utgangen av aarene 1911—1914	4—5
— 5. Beregnet hjemmehørende middelfolkemængde 1907—1914 med særskilte opgaver for bygder og byer	6
— 6. Beregnet tilstedeværende middelfolkemængde 1907—1914 med særskilte opgaver for bygder og byer	7

II. Folkemængdens bevægelse.

Tabel 7.	Summarisk oversigt over egteskaper, fødsler, dødsfald, overskud av fødte, utvandring samt folkemængdens tilvekst i aarene 1891—1914	8—9
— 8.	Folkemængdens bevægelse amtsvis i aaret 1913	10
— 9.	Egteskaper indgaat i aarene 1906—1912	10
— 10.	Skilsmisser og separationer i aarene 1910—1914	11
— 11.	Fødte i aarene 1901—1913	12
— 12.	Dødfødte i aarene 1901—1913	13
— 13.	Døde - — 1901—1913	13
— 14.	Døde - — 1911 og 1912, fordelt efter alder	14
— 15.	Voldsomme dødsfald i aarene 1909—1913	15
— 16.	Dødelighetstabeller for aarene 1901/02—1910/11	16—17
— 17.	Den oversjøiske utvandring i aarene 1907—1914	18—19

Dødelighetstabeller for aarene 1881—1890 samt for 1895, beregnet efter «Standard» befolkningen XVIII. 11.

III. Sundhetstilstanden og medicinalforhold.

Tabel 18.	Medicinalpersonale og sykehus i aarene 1910—1913	20
— 19.	Sindssykeasylenes virksomhet - — 1910—1914	20
— 20.	De viktigste epidemiske sygdomme - — 1909—1913	21
— 21.	De viktigste dødsårsaker - — 1912 og 1913	22

Spedalskhet i Norge 1856—1883 V. 21. — De viktigste dødsårsaker 1881—1895 XVIII. 18. — Rekrutering i aaret 1913 XXXIV. 16.

IV. Faste eiendomme, jordbruk.

Tabel 22.	Landeieendommenes antal og matrikelskyld amtsvis samt beregnet værdi	23
— 23.	Antal særskilt skyldsatte bruk i 1907, fordelt i klasser efter arealet av dyrket jord	24
— 24.	Priserne paa jordeiendomme i aarene 1905—1914	25
— 25.	Opgaver over arealet og dets benyttelse, væsentlig efter Jordbruks-tællingen 1907	26—27
— 26.	Beregnet avling av korn, poteter og høi i 1914 og 1915 samt avlingens værdi amtsvis i 1913 og 1914	28—29
— 27.	Utsæd, avl, indførsel, utførsel og beregnet forbruk av de forskjellige kornsorter samt av poteter med beregning over det samlede forbruks bygværdi for aarene 1890 og 1900 samt 1910—1914	30—31
— 28.	Gjennemsnitspriser paa korn (utdrag av kapitelstaksterne) for aarene 1910—1914	32
— 29.	Kreaturhold 30 september 1914 og 1915	33
— 30.	Slagt som er undersøkt av kontrolørerne paa og utenfor kontrolstationerne i 1913	34—35
— 31.	Antal præmier utbetalt i Riket for dræpte rovdyr og rovfugler 1846—1914	36

Jordfællesskapets utstrækning 1875 I. 41. — Skogareal VII. 33. — Aarlig forbruk av trævirke fra landets skoger II. 33. — Tømmerfløtning i de norske vasdrag 1886—1910. XXXIV. 31. — Priser paa kreaturer, melk og smør 1895 og 1900 XXV. 28. — Meierier, ysterier og kondenseringsfabrikker XXXIII. 38. — Gjennemsnitspriser paa kreaturer 1900 og 1907 samt paa melk og smør 1905 og 1910 XXXIII. 39. — Forholdet mellem utsæd og avl i 1907 samt folkemængde og indmarksareal XXXIII. 40. — Forholdet mellem kreaturhold 30 september 1910 og folkemængde samt indmarksareal XXXIII. 41.

IX. Banker, aktieselskaper m. v.

Tabel 56.	Private aktiebanker ved utgangen av aaret 1914.....	72—73
— 57.	Sparebankerne amtsvis i aaret 1914.....	74—75
— 58.	Hypotekbanken i aarene 1912—1914.....	76
— 59.	Arbeiderbruk- og Boligbanken 1911/12—1913/14.....	77
— 60.	Norges Bank i aarene 1912—1914.....	78
— 61.	Diskontosatser ved Norges Bank:	
	a. Diskontoforandringer i aarene 1904—1915.....	79
	b. Gjennomsnittlig diskonto - — 1894—1915.....	79
— 62.	Vekselkurser paa Kristiania Børs i aarene 1914 og 1915.....	79
— 63.	Norske aktieselskaper anmeldt til Handelsregistrene i 1914.....	80
— 64.	Kurser og utbytte vedkommende endel værdipapirer, notert paa Kristiania Børs i aarene 1913—1915.....	81
	Norges Bank 1850—1883 l. 70 & V. 68. — Hypotekbanken 1852—1883 V. 70. — De private banker 1848—1883 l. 72 & V. 71. — Diskontoforandringer 1818—1881 lll. 65.	

X. Forsikringsvæsen.

Tabel 65.	Brandforsikrings-indretninger:	
	a. Norges Brandkasse og Akershus Brandforsikrings-Forening i aarene 1913 og 1914.....	82
	b. Mindre gjensidige brandforsikrings-foreninger i landdistrikterne i aaret 1910.....	82
	c. Brandforsikringsselskaper i aaret 1914.....	83
— 66.	Livsforsikringsselskapernes virksomhet i aaret 1914.....	84—85
— 67.	De gjensidige skibs- og fragtassuransforeninger i aaret 1913.....	86—87
— 68.	Sjøforsikringsselskapernes virksomhet i aaret 1914.....	88—89

XI. Socialforsikring.

Tabel 69.	Riksforsikringsanstalten i aarene 1905—1912.....	90—93
— 70.	Fiskerforsikringen 1914.....	94
— 71.	Sjømandsforsikringen 1913 og 1914.....	95
— 72.	Sykeforsikringen 1913.....	96
— 73.	Arbeidsledighetsforsikring. Anerkjendte arbeidsledighetskassers virksomhet 1909—1913.....	97

XII. Sociale forhold.

Tabel 74.	Arbeidsledighet blandt fagforeningsmedlemmer 1913—1914.....	98
— 75.	De offentlige arbeidskontorer i aaret 1914.....	99—100
— 76.	Antal arbeidere beskjæftiget i 208 bedrifter 1913—1914.....	101
— 77.	Arbeidskonflikter i aarene 1903—1912.....	101
— 78.	Gjældende tariffoverenskomster 1912—1914.....	102
— 79.	Avholdsfolkets fordeling amtsvis i Norge 1913.....	102
— 80.	Gjennomsnittspriser ved smaasalg av endel viktigere forbruksartikler.....	103
— 81.	Husholdningsregnskaper for mindre bemedlede familier i norske byer, 1912/13.....	104—105

Aarsløn for tjenere 1850—1880 V. 45. — Dagløn for dagarbeidere 1850—1880 V. 46. Dagløn ved de offentlige jernbane- og veianlæg 1871—1883 V. 47. — (Arbeidsledighetstælling i nogen byer se «Arbeidsmarkedet» 1905.) Arbeidslønninger i fabrikkindustrien 1909, Haandverksarbeidere fordelt efter ukeløn, Arbeidslønninger i aarene 1895—1910, Arbeidstiden i fabrikkindustrien 1909, Haandverksarbeidere fordelt efter antal arbeidstimer pr. uke ifølge Haandverkstællingen 1910, XXXIII. 92—96. Den gjennomsnittlige aarlige husleie i byerne pr. 1. decbr. 1910 XXXIII. 102.

V. Fiskerier.

Tabel 32.	Samtlige skreifiskerier i aarene 1905—1914	37
— 33.	Utbyttet av sildefiskerierne - — 1905—1914	37
— 34.	De vigtigste skreifiskerier - — 1905—1914	38
— 35.	Fiskere og fiskefarkoster hjemmehørende i hvert amt 1914.....	39
— 36.	Samtlige kystfiskerier amtsvis i aaret 1914	40—41

Utbyttet av laks- og sjørrettsket, saavel sjø- som elvfisket, amtsvis i aarene 1908—1911 XXXIV. 38.

VI. Bergverk og industri.

Tabel 37.	Bergverksdriften i aarene 1910—1914	42—43
— 38.	Opgave over industrielle bedrifter ved utgangen av aaret 1914	44—46
— 39.	Industriarbeidere ved utgangen av aaret 1914, fordelt efter kjø og alder	47

Fabrikanlæg for aarene 1885—1895: Antal dagsverk XIX. 33 a. — De vigtigste slags fabrikanlæg i aaret 1895 XIX. 34. — Fabrikanlæg amtsvis for aaret 1895. Vigtigste fabriksdistrikter. XIX 33a. — Haandverksbedrifter i 1910 fordelt efter fag XXXI. 56. — Selvstændige haandverkere fordelt efter landsdele og fag med oplysning om deres indtægts- og formuesforhold 1910 XXXIII. 54

VII. Handel og skibsfart.

Tabel 40.	Summarisk oversigt over indførsel og utførsel i aarene 1900—1914 ...	48
— 41.	Vareomsætningen med de forskjellige land i aaret 1914.....	49
— 42.	Værdien av indførsel og utførsel i aarene 1912—1914, fordelt efter varegrupper	50—51
— 43.	Værdien av indførsel fra de vigtigste land i aaret 1914	52—55
— 44.	Vareomsætningen og toldintraderne ved de vigtigste norske toldsteder i aaret 1914	56
— 45.	Handelsflaaten: Fartøiernes antal, brutto- og nettotonnage ved utgangen av aarene 1910—1914; opgaver pr. 31 december 1914 for de vigtigste toldsteder	57
— 46.	— Tilvekst ved nybygning og indkjøb i aarene 1909—1914	58
— 47.	— Forlis anmeldt i aarene 1903—1914.....	58
— 48.	Skibsfarten mellem Norge og utlandet i aaret 1914, efter nationalitet	59
— 49.	— — — — — 1914, efter land.....	60
— 50.	Den utenrikske skibsfart paa de vigtigste norske toldsteder i aaret 1914	61

Trælastutførselen i aaret 1908 XIX. 44. — De for de vigtigste artikler ved værdiberegningerne benyttede gjennomsnittspriser for aarene 1897 og 1898 XIX. 46. — Handelsflaaten: Summariske opgaver for aarene 1860—1898 XIX. 47. — Strandinger og forlis paa den norske kyst 1870—1882 V. 63. — Indførsels- og utførselsmængder 1851—1910 XXXI. 63. — Indførselsmængder og indførselsværdier 1909—1912 XXXIII. 58. — Utførselsmængder og utførselsværdier av norske varer 1909—1912 XXXIII. 59. Norsk hvalfangerflaate og hvalfangerselskaper 1914 XXXIV. 53 og 54.

VIII. Kommunikationsvæsen.

Tabel 51.	Jernbanerne i driftsaaret 1913/14.....	62—65
— 52.	Jernbanerne: Person- og godsbefordring ved de vigtigste jernbanestationer i driftsaarene 1909/10—1913/14	66
— 53.	Automobiler og motorcykler 1915	67
— 54.	Postvæsenet i aarene 1910—1914	68—69
— 55.	Rikstelegrafen og Rikstelefonen i aarene 1912/13—1914/15	70—71

Jernbanerne: Summariske opgaver 1855—1881/82 XIII. 63. — 1855—1912 XXXIII. 71. Længden av de offentlige veier ved utgangen av aarene 1850—1910 XXXIV. 57.

XIII. Fattigvæsen.

Tabel 82.	Fattigvæsenet amtsvis i aarene 1913 og 1914	106—107
	Summariske opgaver for Riket for aarene 1884—1896 XIX. 73 b.	

XIV. Retsvæsen.

Tabel 83.	Antal straffældte for forbrydelser og forseelser i aaret 1912, amtsvis ..	108
— 84.	Antal straffældte i aarene 1908—1912, fordelt efter forbrydelsens art..	109
— 85.	Den kriminelle retspleie i aaret 1912	110—111
— 86.	Antal drukkenskapsforseelser i aaret 1914.....	112
— 87.	Forsømte barn i forpleining i aaret 1913.....	113
— 88.	Summarisk oversigt over antal beslutninger om utvisning av Riket i aarene 1903—1913	114
— 89.	Oversigt over overformynderiernes regnskaper amtsvis for aaret 1913..	115
— 90.	Antal saker behandlet ved forlikskommissionerne i aaret 1913, amtsvis	116
— 91.	Antal underretssaker, behandlet i aaret 1913, amtsvis.....	117
— 92.	Antal saker, behandlet ved overretterne og Høiesteret:	
	a. Overretterne i aaret 1914.....	118
	b. Høiesteret i aarene 1910—1914	118
— 93.	Summarisk oversigt over de av skiftevæsenet i aaret 1913 behandlede boer	119
— 94.	Aktiver og gjæld m. v. i de i aaret 1913 sluttede og ekstraderte konkursboer, akkordforhandlingsboer og dødsboer, amtsvis	120—122

Antal tiltalte 1851—1881 efter kjøen og alder V. 24. — Antal saker behandlet ved forlikskommissionerne 1844—1883 XI. 23. — Strafarbeidsanstalterne 1877—1881 V. 29. — Antal konkursboer og dødsboer, behandlet i aaret 1896, amtsvis XIX. 79. — Tinglæste og avlæste pantehaftelser i aarene 1836—1890 XIV. 31. — Salg av faste eiendomme samt tinglæste og avlæste pantehaftelser, eksekutioner, utpantninger og tvangsauktioner, amtsvis 1891—1895 og 1896—1900 XXIV. 91., 1901—1905 og 1906—1910 XXXIII. 109. — Den kriminelle retspleie 1910 XXXIII. 106. — Utvisninger XXXIII. 107 og 108.

XV. Undervisning.

Tabel 95.	Kristiania Universitet i aarene 1911—1914	123
— 96.	Høiere almenskoler m. m. i aaret 1912/13	123
— 97.	A. Høiere fagskoler:	
	a. Norges Landbrukshøiskole i aaret 1914/15	124
	b. Den tekniske Høiskole i Trondhjem i aaret 1914/15.....	124
	c. Tekniske skoler i aaret 1914/15.....	124
	d. Handelsgymnasier i aaret 1914/15	124
	e. Krigsskolerne i aaret 1914/15	124
	B. Andre fagskoler:	
	a. Tekniske mellemskoler i aaret 1913/14	125
	b. Elementære tekniske skoler i aaret 1913/14	125
	c. De offentlige tegneskoler i aaret 1913/14.....	125
	d. Industri- og husflidsskoler - — 1913/14.....	125
	e. Kunsthaandverksskoler.....	125
	f. Landbruks-, husholdnings-, havebruks-, skog- og meieriskoler i aaret 1914/15	126—127
— 98.	Amtsskoler og ungdomsskoler i aaret 1913/14.....	128
— 99.	Folkeskoler i byerne i aaret 1912.....	129
— 100.	Folkeskoler i landdistrikterne i aaret 1912.....	130—131

XVI. Valgstatistik.

Tabel 101.	Stortingsvalget 1915	132—137
	Valgmandsvalg 1906 XXVIII. 95. — Stortingsvalg 1912 XXXIII. 121. — Kommunevalgene 1913 XXXIV. 94.	

XVII. Finanser.

Tabel 102.	Antal skatydere, formue og indtægt efter skatteligningen for 1914/15 og 1915/16	138—139
— 103.	Skatydere fordelt efter livsstilling og indtægt ved skatteligningen 1913/14	140—141
— 104.	Byskat utlignet paa formue og indtægt efter skatteligningen for 1914/15 og 1915/1916	142
— 105.	Kommunale skatter samt antal skatydere for aarene 1885—1914/15 ..	143
— 106.	Sum av kommunale skatter i bygderne amtsvis og i byerne for aarene 1909—1913/14 samt antallet av skatydere i 1913/14	144—145
— 107.	Oversigt over antagen formue og indtægt samt over kommunale skatter sammenholdt med folkemængde m. v. i bygderne amtsvis og i byerne for aaret 1913/14	146—147
— 108.	Statskassens indtægter og utgifter i budgetaarene 1912/13—1914/15 ..	148—154
— 109.	Statsgjælden ved utgangen av budgetaarene 1910/11—1914/15	155
— 110.	Statsgjælden og Statskassens aktiver 1870—1915	156
— 111.	Toldintrader for de vigtigste toldartikler i aarene 1911—1914	157
— 112 A.	Indtægtsskat til Staten 1914/15	158—159
— — B.	Ekstraordinær indtægtsskat til Staten 1914/15	160
— 113.	Toldsatserne for de i fiskal henseende vigtigste artikler	161
— 114.	Tilvirkning og forbruk av brændevin i aarene 1876—1914	162—163
— 115.	Tilvirkning og forbruk av øl i aarene 1876—1914	164
— 116.	Samlet beregnet alkoholforbruk i brændevin, vin og øl, pr. indbygger, i hvert av aarene 1876—1914	165
— 117.	Produktionsavgifter for tilvirkning av brændevin, malt og øl i aarene 1872—1915. — Skibsavgifter i aarene 1890—1915	166
	Kommunale skatter 1851—1885 I. 80 & VII 65. — Statskassens indtægter og utgifter i budgetaarene 1859—1889/90 XI. 79. — Forbruk av de vigtigste toldartikler 1866—1883 V. 57. — Skatydernes fordeling i indtægtsgrupper 1903/04 XXV. 103. — Kommunale gjældsrenter 1904 XXVII. 100.	

Mynt, vegt og maal	167
--------------------------	-----

Internationale oversigter over befolknings-, landbruks-, omsætnings- og sociale forhold.

Tabel A.	Areal og folkemængde i de forskjellige verdensdele	171
— B. 1.	De europæiske lands areal og folkemængde, m. m.	172
— B. 2.	Giftermaal, fødsler og dødsfald i europæiske land	173
— C. 1.	Utvandringen fra Europa til fremmede verdensdele	174
— C. 2.	Indvandringen til Amerikas Forenede Stater	174
— D.	Arealets benyttelse i de europæiske og andre land	175
— E. 1.	Høstutbyttet i de europæiske og andre land i aaret 1913	176

	Side.
Tabel E. 2. Høstutbyttet i de europæiske og andre land i aaret 1914	177
— F. Kreaturhold angit i 1000 stkr. i de europæiske og andre land	178
— G. De vigtigste lands utenrikske handelsomsætning i aarene 1912 og 1913	179
— H. De vigtigste lands handelsflaater 31 december 1913, sammenlignet med 1912. (Skibe over 50 netto reg.-ton.)	180
— I. De vigtigste lands utenrikske skibsfartsbevægelse i aarene 1912 og 1913	181
— K. De vigtigste lands jernbaner i aarene 1911 og 1912	182
— L. 1. De vigtigste lands telegrafvæsen i aarene 1912 og 1913	183
— L. 2. De vigtigste lands rikstelefonvæsen i aaret 1913	184
— M. De vigtigste lands postvæsen i aarene 1912 og 1913	185
— N. De skandinaviske samt de vigtigste øvrige seddelutstedende hoved- bankers stilling	186
— O. The Economists pristal	186
— P. De faglige arbeiderorganisationer i aaret 1912	187
— Q. Arbejdsstansninger i de skandinaviske land i aarene 1912—1914	188
— R. Statsgjæld i forskellige land	189
— S. Produktionen av nogen verdensartikler	190—191
— T. Forbruget av brændevin, vin og øl i de europæiske og andre land 1911—1913	192—193
— U. Forbruk av sukker, kaffe, te, og tobak i forskellige land	194
<hr/>	
Alfabetisk sakregister	195—196

Aperçu

de la

Table des matières.

	Pages.
Section I. Superficie, population	1— 7
— II. Mouvement de la population	8— 19
— III. Service de santé	20— 22
— IV. Propriétés foncières, agriculture	23— 36
— V. Pêches	37— 41
— VI. Mines et usines. — Établissements industriels	42— 47
— VII. Commerce, navigation	48— 61
— VIII. Communications	62— 71
— IX. Banques, sociétés par actions etc.	72— 81
— X. Assurances	82— 89
— XI. Assurances sociales	90— 97
— XII. Statistique sociale et du travail	98—105
— XIII. Assistance publique	106—107
— XIV. Justice criminelle et civile	108—122
— XV. Instruction publique	123—131
— XVI. Statistique électorale	132—137
— XVII. Finances	138—166
Monnaie, poids et mesures	167
<hr/>	
Tableaux internationaux de la population, de l'agriculture, du commerce, etc.	171—194
<hr/>	
Table des matières alphabétique	195—196

Table des matières.

A la fin de chaque section (I, II, III, etc.) se trouvent indiqués les endroits des années antérieures où il y a des renseignements pouvant servir à suppléer le contenu de la présente année. Les chiffres romains indiquent l'année, les chiffres arabes, le numéro du tableau.

I. Superficie, population.

Tableaux.	Pages.
N° 1. Aperçu des divisions administratives le 1 ^{er} janvier 1915	1
— 2. Population de droit du Royaume, des communes rurales et des villes pour les années 1750 à 1910, tous les dix ans et pour 1895 à 1914 tous les ans	2
— 3. Superficie territoriale et population de fait au 1 ^{er} décembre 1910, par préfecture et par kilomètre carré	3
— 4. La population à la fin des années 1911 à 1914	4—5
— 5. La population moyenne de droit 1907 à 1914, avec des données spéciales pour les communes rurales et pour les villes	6
— 6. La population moyenne de fait 1907 à 1914, avec des données spéciales pour les communes rurales et pour les villes	7
<small>Population de droit des communes rurales (communes, sous-préfectures et préfectures) et population des villes au 1^{er} décembre 1910 XXXII 5 et 6. — Population au 1^{er} décembre 1910, répartie par le sexe, l'âge, l'état civil, grands groupes de professions et lieu de naissance XXXIII. 7, 8, 9.</small>	

II. Mouvement de la population.

N ^o 7.	Mariages, naissances, décès, excédants des naissances, émigration et accroissement de la population 1891 à 1914	8—9
— 8.	Mouvement de la population en 1913, par préfecture	10
— 9.	Mariages; années 1906 à 1912	10
— 10.	Divorces et séparations de corps; années 1910 à 1914	11.
— 11.	Naissances; années 1901 à 1913	12
— 12.	Mort-nés; années 1901 à 1913	13
— 13.	Décès; années 1901 à 1913	13
— 14.	Décédés par âge; années 1911 et 1912	14
— 15.	Morts violentes; années 1909 à 1913	15
— 16.	Tables de mortalité et de survie 1901/02—1910/11	16—17
— 17.	Émigration d'outre-mer pendant les années 1907 à 1914	18—19

Taux de mortalité en 1881—1890 et en 1895 calculé selon la «Standard» population XVIII. 11.

III. Service de santé.

N ^o 18.	Personnel médical et Hôpitaux, années 1910 à 1913	20
— 19.	Hospices d'aliénés; années 1910 à 1914	20
— 20.	Principales maladies épidémiques; années 1909 à 1913	21
— 21.	Causes de décès; années 1912 et 1913	22

Nombre de lépreux 1856—1883 V. 21. — Causes de décès classées par ordre de fréquence 1881—1895 XVIII. 18.

IV. Propriétés foncières, agriculture.

N ^o 22.	Nombre et évaluation cadastrale des propriétés foncières rurales, et valeur totale calculée, par préfecture	23
— 23.	Nombre des propriétés foncières rurales réparties par classes d'après la surface cultivée, en 1907	24
— 24.	Valeur moyenne des propriétés par «skyldmark»; années 1905 à 1914	25
— 25.	Superficie et répartition de la terre (données d'après le recensement agricole de 1907)	26—27
— 26.	Céréales, pommes de terre et foin: Récolte, quantités et valeurs; années 1913, 1914 et 1915, par préfecture	28—29
— 27.	Céréales et pommes de terre 1890 et 1900, 1910 à 1914: Semences, récolte, importation, exportation et consommation; consommation totale des céréales et des pommes de terre, réduite en orge	30—31
— 28.	Taxe officielle des céréales; années 1910 à 1914	32
— 29.	Animaux domestiques au 30 septembre 1914 et 1915	33
— 30.	Nombre de viandes contrôlées en 1913	34—35
— 31.	Primes payées pour carnassiers et oiseaux de proie tués 1846 à 1914	36

Distribution et contenance des forêts VII. 33. — Évaluation de la consommation annuelle de bois tiré des forêts du pays I. 37. — Prix moyens des diverses espèces d'animaux domestiques ainsi que du lait et du beurre pour les années 1895 et 1900 XXV. 28. — Métairies, fromageries et fabriques de lait condensé 1910 XXXIII. 38. — Prix moyens des diverses espèces d'animaux domestiques 1900 et 1907 ainsi que de lait et de beurre 1905 et 1910 XXXIII. 39. — Rapport de la semence et de la récolte à la population et à la surface agricole XXXIII. 40. — Rapport du nombre des animaux domestiques au 30 septembre 1910 à la population et à la surface agricole XXXIII. 41. — Flottage des bois dans les cours d'eau norvégiens 1886 à 1910 XXXIV. 31.

V. Pêches.

N° 32.	Toutes les pêches de la morue; années 1905 à 1914	37
— 33.	Produit des pêches du hareng et de l'esprot; années 1905 à 1914	37
— 34.	Principales pêches de la morue; années 1905 à 1914	38
— 35.	Pêcheurs et navires, par préfecture, en 1914	39
— 36.	Pêches en 1914, par préfecture	40-41

Produit des pêches côtières et fluviales du saumon et de la truite saumonée, par préfecture; années 1908 à 1911 XXXIV. 38.

VI. Mines et usines. — Établissements industriels.

N° 37.	Mines et usines; années 1910 à 1914	42-43
— 38.	Établissements industriels à la fin de l'année 1914, par groupes et par préfecture	44-46
— 39.	Ouvriers des établissements industriels à la fin de l'année 1914, répartis par sexe et par âge	47

Établissements industriels, etc., par groupes d'industrie; années 1885-1895; Somme des journées de travail XIX. 33 a. — Principales industries en 1895 XIX. 34. — Répartition des établissements industriels, par préfecture; année 1895: Les districts industriels les plus importants XIX. 35 a. — Chefs de métiers, répartis par divisions principales avec indication de leurs revenus et fortunes en 1910. XXXIII. 54.

VII. Commerce, navigation.

N° 40.	Aperçu général de l'importation et de l'exportation; années 1900 à 1914	48
— 41.	Valeurs de l'importation et de l'exportation en 1914, par pays de provenance et de destination	49
— 42.	Valeurs de l'importation et de l'exportation en 1912, 1913 et 1914, par groupes de marchandises	50-51
— 43.	Valeurs des marchandises importées des principaux pays. Année 1914 ..	52-55
— 44.	Mouvement commercial des principaux bureaux de douane en 1914. Droits perçus ..	56
— 45.	Marine marchande: Nombre des navires, tonnage brut et tonnage net à la fin des années 1910 à 1914; données pour les principaux ports norvégiens au 31 décembre 1914	57
— 46.	— — — — — Nouvelles constructions et achats; années 1909 à 1914 ..	58
— 47.	— — — — — Naufrages de navires norvégiens pendant les années 1903 à 1914	58
— 48.	Aperçu de la navigation entre la Norvège et l'Étranger en 1914, par pavillon ..	59
— 49.	— — — — — en 1914, par pays ..	60
— 50.	Mouvement de la navigation entre l'Étranger et les principaux ports norvégiens en 1914	61

Exportation de bois; année 1898 XIX. 44. — Prix moyens d'après lesquels a été calculée la valeur des principales marchandises; années 1897 et 1898 XIX. 46. — Marine marchande. Aperçu général pour les années 1860 à 1898 XIX. 47. — Échouements et naufrages sur les côtes de Norvège 1870 à 1882 V. 63. — Quantités et valeurs de l'importation 1909 à 1912 XXXIII. 58. — Quantités et valeurs de l'exportation des marchandises norvégiennes 1909 à 1912 XXXIII. 59. — Nombre et tonnage des baleinières au 15 avril 1914 XXXIV. 53. — Les principales sociétés de baleine norvégiennes réparties d'après les lieux de pêche et le domicile avec indication des fonds sociaux au 15 avril 1914 XXXIV. 54.

VIII. Communications.

N° 51.	Chemins de fer: exercice 1913/14	62-65
— 52.	— — — — — Mouvement des voyageurs et des marchandises des stations les plus importantes; exercices 1909/10 à 1913/14	66
— 53.	Automobiles et motocycles en 1915	67

N ^o 54.	Postes; années 1910 à 1914	68—69
— 55.	Télégraphes et téléphones de l'État; années 1912/13 à 1914/15.....	70—71
	Chemins de fer: Données sommaires 1855 à 1881/82 XIII. 63. 1855 à 1912 XXXIII. 71.	
	Longueur des routes publiques; années 1850 à 1910 XXXIV. 57.	

IX. Banques, sociétés par actions, etc.

N ^o 56.	Banques privées par actions au 31 décembre 1914	72—73
— 57.	Caisses d'épargne au 31 décembre 1914, par préfecture	74—75
— 58.	Banque hypothécaire; années 1912 à 1914.....	76
— 59.	Situation financière et opérations de la Banque norvégienne de propriété générale et habitation ouvrière; années 1911/12 à 1913/14.....	77
— 60.	Banque de Norvège; années 1912 à 1914.....	78
— 61.	Taux de l'escompte à la Banque de Norvège:	
	a. Variations du taux de l'escompte de 1904 à 1915.....	79
	b. Moyenne du taux de l'escompte de 1894 à 1915	79
— 62.	Cours des changes à la Bourse de Kristiania; années 1914 et 1915	79
— 63.	Mouvement des sociétés par actions pendant l'année 1914	80
— 64.	Cours et dividendes distribués pour diverses valeurs mobilières cotées à la Bourse de Kristiania; années 1913 à 1915.....	81
	Banque de Norvège 1850—1883 II. 51 & V. 68. — Banque hypothécaire 1852—1883 V. 70. — Banques privées par actions 1848—1883 II. 53 & V. 71. — Changements du taux de l'escompte 1818—1881 III. 65.	

X. Assurances.

N ^o 65.	Compagnies d'assurance contre l'incendie:	
	a. Sociétés d'assurance immobilières mutuelles: Société générale et Société d'Akershus; années 1913 et 1914.....	82
	b. Sociétés d'assurance mutuelles d'intérêt local dans les communes rurales en 1910.....	82
	c. Sociétés d'assurance contre l'incendie en 1914	83
— 66.	Sociétés d'assurance sur la vie en 1914	84—85
— 67.	Associations mutuelles d'assurance maritimes en 1913	86—87
— 68.	Sociétés d'assurance maritime en 1914.....	88—89

XI. Assurances sociales.

N ^o 69.	L'Office des Assurances de l'État (accidents du travail); années 1905 à 1912	90—93
— 70.	L'assurance des pêcheurs en 1914	94
— 71.	Assurance des marins contre accidents en 1913 et 1914	95
— 72.	Assurance des maladies en 1913	96
— 73.	Assurance contre le chômage. Caisses de chômage autorisées.....	97

XII. Statistique sociale et du travail.

N ^o 74.	Chômage chez des ouvriers syndiqués janvier 1913 à décembre 1914	98
— 75.	Les Offices publics de Placement en 1914	99—100
— 76.	Nombre des ouvriers chez 208 employeurs 1913 à 1914	101
— 77.	Grèves et lock-outs; 1903 à 1912	101
— 78.	Contrats collectifs en vigueur 1912 à 1914	102
— 79.	Nombre des membres des Sociétés de tempérance en Norvège	102
— 80.	Prix en détail de diverses marchandises (prix en oere)	103
— 81.	Budgets de ménage dans quelques villes norvégiennes, 1912/13	104—105
	Gages annuels des domestiques 1850—1880 V. 45. — Salaires des ouvriers à la journée 1850—1880 V. 46. — Salaires des ouvriers des chemins de fer et des routes publiques 1871—1883 V. 47. — Recensement des chômeurs dans quelques villes, voir	

•Arbeidsmarkedet» 1905.) — Salaires des ouvriers de fabrique en 1909, Ouvriers répartis par salaire par semaine dans les métiers, Salaires moyens 1895 à 1910, Durée du travail dans les fabriques en 1909, Ouvriers répartis par nombre des heures du travail par semaine selon le recensement des métiers en 1910 XXXIII. 92—96. — Loyer annuel en 1910 dans les villes XXXIII. 102.

XIII. Assistance publique.

- N° 82. Assistance publique en 1913 et 1914, par préfecture 106—107
Données sommaires pour le Royaume; de 1884 à 1896 XIX. 73 b.

XIV. Justice, criminelle et civile.

- N° 83. Crimes et délits et contraventions 1912, nombre des condamnés, par préfecture 108
— 84. Nombre des condamnés, répartis selon la nature des crimes et délits et des contraventions; années 1908 à 1912 109
— 85. Justice criminelle en 1912 110—111
— 86. Contraventions d'ivresse en 1914 112
— 87. Les enfants moralement abandonnés en 1913 113
— 88. Interdictions de séjour pendant les années 1903 à 1913 114
— 89. Administration des biens pupillaires, aperçu des comptes, par préfecture; année 1913 115
— 90. Commissions de conciliation (justices de paix); nombre des affaires en 1913, par préfecture 116
— 91. Tribunaux de 1ère instance; nombre des affaires en 1913, par préfecture 117
— 92. Cours d'appel; année 1913, et Cour suprême; années 1910 à 1914 118
— 93. Tableau des successions, des concordats préventifs et des faillites, en 1913 119
— 94. Aperçu de l'actif et du passif des faillites, concordats préventifs et successions terminées et restituées en 1913, par préfecture 120—122

Nombre des accusés 1851—1881, par sexe et par âge V. 24. — Commissions de conciliation (justices de paix); nombre des affaires 1844 à 1883 XI. 23. — Faillites et successions en 1896, par préfecture XIX. 79. — Inscriptions et radiations des hypothèques; années 1836 à 1890 XIV. 31. — Ventes d'immeubles, hypothèques, saisies exécutions et ventes forcées de 1891 à 1895 et de 1896 à 1900, par préfecture XXIV. 91, 1901—1905 et 1906—1910 XXXIII. 109. — Justice criminelle 1910 XXXIII 106. — Interdictions de séjour XXXIII. 107 et 108.

XV. Instruction publique.

- N° 95. Université de Kristiania; années 1911 à 1914 123
— 96. Écoles secondaires en 1912/13 123
— 97 A. Enseignement professionnel supérieur:
a. Académie agricole en 1914/15 124
b. École polytechnique à Trondhjem en 1914/15 124
c. Écoles techniques en 1914/15 124
d. Écoles commerciales en 1914/15 124
e. Écoles militaires en 1914/15 124
— 97 B. Enseignement professionnel primaire:
a. Écoles techniques secondaires en 1913/14 125
b. Écoles techniques primaires en 1913/14 125
c. Écoles de dessin en 1913/14 125
d. Écoles d'industrie domestique en 1913/14 125
e. Écoles des arts et métiers en 1913/14 125
f. Écoles d'agriculture, de ménage, de jardinage, etc., de sylviculture et de métairie en 1914/15 126—127
— 98. Écoles secondaires des campagnes en 1913/14 128
— 99. Écoles primaires des villes en 1912 129
— 100. Écoles primaires des campagnes en 1912 130—131

XVI. Statistique électorale.

N° 101.	Élections au Storting en 1915	132—137
	Statistique électorale pour 1906 XXVIII. 95. — Élections pour le Storting 1912 XXXIII. 121. — Élections en 1916 pour les conseils communaux XXXIV. 94.	

XVII. Finances.

N° 102.	Nombre des contribuables, fortunes et revenus, évaluation de 1914—15 et 1915—16	138—139
— 103.	Contribuables répartis d'après la profession et le revenu; évaluation de 1913/14	140—141
— 104.	Impositions communales des villes; années 1914/15 et 1915/16	142
— 105.	Impositions communales, nombre des contribuables; années 1885 à 1914/15	143
— 106.	Impositions communales par préfecture et par ville; années 1909 à 1913/14, nombre des contribuables, année 1913/14	144—145
— 107.	Fortunes et revenus des contribuables, impositions communales par rapport à la population, etc., par préfecture et par ville; année 1913/14	146—147
— 108.	Finances de l'État, recettes et dépenses; exercices de 1912/13 à 1914/15	148—154
— 109.	Dette publique; exercices de 1910/11 à 1914/15	155
— 110.	Passif et actif de l'État 1870 à 1915	156
— 111.	Droits d'entrée bruts des principales marchandises importées; années 1911 à 1914	157
— 112.	Impôt sur le revenu; exercice 1914/15	158—160
— 113.	Taxes des droits de douane sur les articles les plus importants au point de vue fiscal	161
— 114.	Production et consommation de l'eau de vie pendant les années 1876 à 1914	162—163
— 115.	Production et consommation de la bière pendant les années 1876 à 1914	164
— 116.	Consommation d'alcool contenu dans l'eau de vie, dans le vin et dans la bière, calculée pour chaque des années 1876 à 1914	165
— 117.	Droits perçus à la fabrication de l'eau de vie et de la bière; années 1872 à 1915. — Droits de navigation; années 1890 à 1915	166
	Impositions communales 1852—1885 IV. 81 & VII. 65. — Finances de l'État; exercices de 1859 à 1889/90 XI. 79. — Consommation de certaines marchandises importantes au point de vue fiscal 1866—1883 V. 57. — Répartition des contribuables d'après leurs revenus, évaluation pour l'année budgétaire 1903/04 XXV. 103. — Intérêts des dettes communales payés 1904 XXVII. 100.	

Monnaies, poids et mesures	167
----------------------------------	-----

Tableaux internationaux de la population, de l'agriculture, du commerce, etc.

Tableau A.	Superficie et population des différentes parties du monde	171
—	B 1. Pays de l'Europe: superficie, population, etc.	172
—	B 2. Pays de l'Europe: mariages, naissances et décès.	173
—	C 1. Émigration européenne d'outre-mer.	174
—	C 2. Immigration aux États-Unis de l'Amérique.	174
—	D. Emploi de la terre dans les pays de l'Europe et dans d'autres pays ...	175

Tableau E 1. Produit des récoltes dans les pays de l'Europe et dans d'autres pays; année 1913	176
— E 2. Produit des récoltes dans les pays de l'Europe et dans d'autres pays; année 1914	177
— F. Bétail par milliers dans les pays de l'Europe et dans d'autres pays...	178
— G. Valeur du commerce des principaux pays avec l'Étranger 1912 et 1913	179
— H. Marines marchandes des principaux pays au 31 décembre 1913, comparé à 1912. (Navires dépassant 50 tonneaux).....	180
— I. Navigation extérieure des principaux pays, mouvement 1912 et 1913 ..	181
— K. Chemins de fer dans les principaux pays 1911 et 1912.....	182
— L 1. Télégraphes des principaux pays 1912 et 1913.....	183
— L 2. Téléphones exploités par l'État des principaux pays en 1913	184
— M. Postes des principaux pays 1912 et 1913.....	185
— N. Situation de quelques banques d'émission.....	186
— O. L'index-number de The Economist.....	186
— P. Syndicats ouvriers en 1912	187
— Q. Grèves et lock-outs des pays scandinaves 1912—1914	188
— R. Dette publique dans les différents pays	189
— S. La production de quelques articles universels.....	190—191
— T. Consommation de l'eau-de-vie, du vin et de la bière dans les pays de l'Europe et dans d'autres pays 1911—1913.....	192—193
— U. Consommation du sucre, du café, du thé et du tabac. Pays divers...	194

Norges Officielle Statistik.

Statistique Officielle de la Norvège.

Nedenfor er for vedkommende statistik angit det sidst utgivne heftes række og nummer. (On trouvera ci-dessous l'indication de la série et du numéro de la dernière publication de chaque section).

1. **Flateindhold og befolkning.** V nr. 170, 182, 188, 211, VI nr. 8, 20.
2. **Folkemængdens bevægelse.** IV nr. 130 (skilsmisser og separationer), V nr. 113 (folkemængden 1846—1901), VI nr. 27 (sammendrag), nr. 45 (dødelighedstabeller), nr. 55 (oversigt), nr. 66 (folkemængdens bevægelse).
3. **Sundhetstilstand og medicinalforhold.** V nr. 161 (spedalske), VI nr. 39 (veterinærvesen m. v.), nr. 42 (sindssyke), nr. 56 (sundhetstilstand og medicinalforhold).
4. **Faste eiendomme, jordbruk.** V nr. 109 (arealet og dets anvendelse), nr. 145 (oversigt m. v.), nr. 179 (faste eiendomme), nr. 196 (jordbruk og fædrift), VI nr. 23 (markedspriser paa korn og poteter), nr. 64 (kreaturhold).
5. **Fiskerier.** VI nr. 28.
6. **Bergverk.** VI nr. 60.
7. **Handel og skibsfart.** VI nr. 9 (skibsfart), nr. 18 (handel).
8. **Kommunikationsvæsen.** VI nr. 30 (telegrafvæsen), nr. 37 (jernbaner), nr. 43 (postvæsen).
9. **Banker, aktieselskaper m. v.** V nr. 169 (aktieselskaper), VI nr. 58 (sparebanker), nr. 62 (private aktiebanker).
10. **Assuranse.** V nr. 200 (Norges Brandkasse), VI nr. 38 (ulykkesforsikring), nr. 48 (forsikringsselskaper), nr. 54 (fiskerforsikring).
11. **Sociale forhold.** V nr. 37 (barn, født utenfor egteskap), nr. 39 (arbeidsledighets-tællinger), nr. 42 (arbeids- og lønningsforhold ved sagbruk og høvlerier), nr. 104 (skattnes fordeling efter indtægt og forsørgelsesbyrde), nr. 157 (handelsfunktionærens lønningsforhold), nr. 194 (haandverkstælling), nr. 212 (arbeidslønninger), VI nr. 1 (haandverkstælling), nr. 3 (arbeidstiden i industrien), nr. 7 (haandverkstælling), 34 (arbeidsledighet og arbeidsledighetskasser), nr. 44 (husholdningsregnskaper), nr. 46 (forsømte barn), nr. 53 (industristatistik), nr. 50, (fabriktælling), nr. 57 (indtægt, formue og skat).
12. **Fattigvæsen.** VI nr. 26.
13. **Retsvæsen.** V nr. 210 (oversigt over kriminalstatistikken), VI nr. 33 (skiftevæsen), nr. 49 (civil retspleie), nr. 59 (kriminalstatistik), nr. 61 (fængselsstyrelsens aarbok).
14. **Undervisning.** VI nr. 35 (skolestatistik), nr. 40 (fagskoler).
15. **Valgstatistik.** VI nr. 12 (kommunevalg), nr. 65 (stortingsvalg).
16. **Finanser.** V nr. 174 (Statens finanser), VI nr. 31 (kommunale finanser).
17. **Rekrutering.** VI nr. 36.
18. **Alkoholstatistik.** VI nr. 63.

Beretninger om amternes økonomiske tilstand. (*Rapports sur l'état économique des préfectures.*) I og II. VI nr. 47.

Kilder ikke henhørende til Norges Officielle Statistik.

(*Publications non comprises dans la Statistique Officielle de la Norvège.*)

Rikets inndeling. — *Divisions administratives.* (Tab. I.) «Norges civile, geistlige og judicielle inndeling 1 april 1912 med tillæg».

Priser paa jordelendomme. — *Valeur moyenne des propriétés* — (Tab. 24): Meddelelser fra det Statistiske Centralbyraa, bd. XXXIII side 147—157.

Fabrikanlæg m. v. — *Établissements industriels, etc.* — (Tab. 38 og 39): Fabrikinspektørerne, Hypotekbanken — *Banque hypothécaire* — (Tab. 58): Bankens trykte aarsberetninger.

- Norges Bank** — *Banque de Norvège* — (Tab. 60): Bankens trykte aarsregnskaper.
- Diskontosatser ved Norges Bank** — *Taux de l'escompte à la Banque de Norvège* — (Tab. 61): Efter «Farmand».
- Vekselkurser paa Kristiania Børs** — *Cours des changes à la Bourse de Kristiania* — (Tab. 62): Børsnoteringerne.
- Kurser for endel værdipapirer, notert paa Kristiania Børs** — *Cours de diverses valeurs mobilières à la Bourse de Kristiania* — (Tab. 64): Kurslisterne.
- Norges Brandkasse** — *Société générale d'assurance des bâtiments contre l'incendie* — (Tab. 65 a I): Meddelt av Brandkassen.
- Akershus Brandforsikrings-Forening** — *Société d'assurance d'Akershus* — (Tab. 65 a II): Den trykte aarsberetning.
- Mindre gjensidige brandforsikringsforeninger i landdistrikterne.** — *Sociétés d'assurance mutuelles d'intérêt local, etc.* — (Tab. 65 b): Skema 4 til femaarsberetningerne, 1906—1910.
- Brandforsikringsselskaper** — *Sociétés d'assurance contre l'incendie* — (Tab. 65 c): De trykte aarsberetninger.
- Livsforsikringsselskaper** — *Sociétés d'assurance sur la vie* — (Tab. 66): De trykte aarsberetninger.
- Sjømandsforsikringen** — *Assurance des marins contre accidents* (tab. 71) — **Sykeforsikringen** — *Assurance des maladies* — (Tab. 72): Stort. med. nr. 11 1915.
- De gjensidige skibs- og fragtassuranseforeninger** — *Associations mutuelles d'assurance maritimes* — (Tab. 67): Aarsberetningerne.
- Sjøforsikringsselskaper** — *Sociétés d'assurance maritimes* (Tab. 68): De trykte aarsberetninger.
- Arbeidsledighet og arbeidskonflikter** — *Chômage, bureaux de placement, grèves et lock-outs* (Tab. 74—77): «Sociale Meddelelser», samt utrykte tabeller.
- Gjældende tariffoverenskomster** — *Contrats collectifs en vigueur* — (Tab. 78): Statistisk oversigt utgit av Arbeidernes fagl. landsorganisation.
- Avholdsfolkets fordeling amtsvis i Norge** — *Nombre des membres des sociétés de tempérance en Norvège* — (Tab. 79): Meddelt av Landskomiteen for avholdsundervisning.
- Kristiania Universitet** — *Université de Kristiania* — (Tab. 95): Universitetets aarsberetning.
- Høiere fagskoler** — *Enseignement professionnel supérieur* — (Tab. 97 A): Opgaver fra de forskjellige skoler.
- Amtsskoler** — *Écoles secondaires des campagnes* — (Tab. 98): St. prp. nr. 2, 1914, bilag 7 samt opgaver fra Kirkedepartementet.
- Formue og inntægt etter skatteliggingen og kommunale skatter samt antal skatydere** — *Fortunes et revenus des contribuables, impositions communales, nombre des contribuables* — (Tab. 102—104): Ligningsindberetninger fra samtlige ligningsnævnder i byer og bygder.
- Statens finanser** — *Finances de l'État* — (Tab. 108—110): Oversigt over kongeriket Norges statsinntægter og statsutgifter 1914/15. Opgaver fra Finansdepartementet.
- Indtægtsskat til Staten** — *Impôt sur le revenu* — (Tab. 112 A og B): Tabeller over fordelingen av statsskatten for budgetaaret 1914/15. Opgaver fra Finansdepartementet.
- Toldsatser og skibsvgifter** — *Taxes des droits de douane. Droits de navigation* — (Tab. 113 og 117): Toldtarifferne.
- Produktionsavgifter for tilvirkning av brøndeivin og øl** — *Droits perçus à la fabrication de l'eau de vie et de la bière* — (Tab. 117): St. prp. nr. 6 for 1915.
- Detaljpriser paa viktigere forbruksartikler** — *Prix en détail de diverses marchandises* — (Tab. 80): «Sociale Meddelelser».
- Automobiler** — *Automobiles.* — (Tab. 53): Fra veibudgettet.
- Ulykkesforsikringen** — *Assurance des accidents du travail* — (Tab. 69): Opgaver fra Riksforsikringsanstalten.

TABELLER.

TABLEAUX.

Tabel 1. Rikets inndelinger ved begyndelsen av aaret 1915.

Aperçu des divisions administratives le 1^{er} janvier 1915.

Inndelinger. <i>Divisions.</i>	Antal. <i>Nombre.</i>	Inndelinger. <i>Divisions.</i>	Antal. <i>Nombre.</i>
I. Almindelige civile inndelinger. <i>Divisions civiles.</i>		Sorenskriverier (underretsdistrikter i landdistrikter) — <i>districts judiciaires de première instance des campagnes</i> ..	80
Amter — <i>préfectures</i>	20	Tinglag — <i>arrondissements judiciaires des campagnes</i>	480
Kjøpstæder — <i>villes (sous-préfectures urbaines)</i>	42	Forlikskommissionsdistrikter — <i>districts des commissions de conciliation</i>	665
Ladesteder — <i>villes ne formant pas des sous-préfectures</i>	22	IV. Lensmandsdistrikter. <i>Districts de «lensmand», fonctionnaire chargé de la police, de la perception, etc. dans les campagnes</i>	468
Herreder — <i>communes rurales</i>	616	V. Lægedistrikter. <i>Divisions médicales</i>	217
Bykommuner — <i>communes des villes</i> ..	62	VI. Skolekommuner. <i>Divisions communales par rapport à l'instruction publique</i>	721
Skattedistrikter — <i>districts de perception</i>	706	VII. Fattigkommuner og -distrikter. <i>Divisions communales par rapport à l'assistance publique</i> ...	760
Fogderier ¹ — <i>sous-préfectures rurales</i> ..	56	VIII. Inndelinger for den almindelige utskrivning. <i>Divisions par rapport à la conscription générale.</i>	
II. Geistlige inndelinger. <i>Divisions ecclésiastiques.</i>		Krigskommissariater — <i>commissariats</i> ..	10
Stifter — <i>diocèses</i>	6	Bataljonsutskrivningsdistrikter — <i>districts supérieurs</i>	48
Provstier — <i>prévôtés</i>	86	Indrulleringskredser (o: lensmandsdistrikter og kjøpstæder) — <i>districts inférieurs</i>	513
Prestegjeld — <i>cures</i>	505		
Sogn — <i>paroisses</i>	987		
III. Judicielle inndelinger. <i>Divisions judiciaires.</i>			
Lagdømmer — <i>districts de «lagmand», président des cours d'assises</i>	4		
Lagsogn — <i>circonscription d'une cour d'assises</i>	16		
Overretsdistrikter — <i>districts des cours supérieures</i>	3		
Underretsdistrikter i kjøpstæder — <i>districts judiciaires de première instance des villes</i>	25		

Norge er beliggende

mellem 71° 11' 8" n. b. (Knivskjælodden paa Magerøen)

og 57° 57' 31" n. b. (øen Kraaga ved Ryvingen fyr i nærheten av Mandal),

samt 4° 30' 13" øst Greenwich (Steinsøen ved Utvær utenfor Sognefjordens munding)

og 31° 10' 4" øst Greenwich (Hornøen i nærheten av Vardø).

Fastlandets nordligste punkt Nordkyn (Kinnarodden) ligger under 71° 8' 1" n. b. og 27° 40' 9" øst Greenwich, dets sydligste punkt Lindesnes under 57° 58' 43" n. b. og 7° 3' 44" øst Greenwich.

Den like avstand mellom Nordkyn og Lindesnes er 1 756 km.

Længden av fastlandets kystlinje (uten hensyn til fjorder og bugter) er 3 400 km.

Landgrænsens længde er 2 570 km., hvorav mot Sverige 1 650 km., mot Finland 740 km., mot Rusland 180 km.

¹ Fogderierne bibeholdes som statistisk inndeling, uagtet der i administrativ henseende nu alene gjenstaar 5.

Tabel 2. Rikets samt bygdernes og byernes hjemmehørende folkemængde 1750—1910 hvert tiende aar og 1895—1914 aarlig.¹

Population de droit du Royaume, des communes rurales et des villes pour les années 1750 à 1910 tous les dix ans et pour 1895 à 1914 tous les ans.

Ved utgangen av aaret. <i>A la fin de l'année.</i>	Riket. <i>Royaume.</i>	Rikets bygder ¹ . <i>Communes rurales.</i>	Rikets byer ¹ . <i>Villes.</i>	Ved utgangen av aaret. <i>A la fin de l'année.</i>	Riket. <i>Royaume.</i>	Rikets bygder ¹ . <i>Communes rurales.</i>	Rikets byer ¹ . <i>Villes.</i>
1750.....	625 000	-	-	1895.....	2 097 328	1 560 202	537 126
1760.....	687 300	-	-	1896.....	2 126 024	1 572 195	553 829
1770.....	736 300	659 700	76 600	1897.....	2 157 418	1 581 603	575 815
1780.....	765 400	-	-	1898.....	2 190 196	1 586 140	604 056
1790.....	804 500	-	-	1899.....	2 217 971	1 598 048	619 923
1800.....	883 440	796 840	86 600	1900.....	2 242 167	1 613 975	628 192
1810.....	897 557	810 357	87 200	1901.....	2 266 488	1 635 206	631 282
1820.....	977 034	879 834	97 200	1902.....	2 284 365	1 638 135	646 230
1830.....	1 131 000	1 017 500	113 500	1903.....	2 291 913	1 645 442	646 471
1840.....	1 246 355	1 111 255	135 100	1904.....	2 304 670	1 655 380	649 290
1850.....	1 399 733	1 236 533	163 200	1905.....	2 315 064	1 658 561	656 503
1860.....	1 608 653	1 379 653	229 000	1906.....	2 326 661	1 664 618	662 043
1870.....	1 739 841	1 444 082	295 759	1907.....	2 335 977	1 669 458	666 519
1880.....	1 923 283	1 508 977	414 306	1908.....	2 361 080	1 685 672	675 408
1890.....	2 000 917	1 526 788	474 129	1909.....	2 379 156	1 695 166	683 990
1900.....	2 242 167	1 613 975	628 192	1910 ²	2 393 906	1 704 168	689 738
1910.....	2 393 906	1 704 168	689 738	1911 ²	2 415 452	1 714 103	701 349
				1912 ²	2 439 209	1 727 598	711 611
				1913 ²	2 462 350	1 735 371	726 979
				1914 ²	2 486 674	1 752 900	733 774
	Procent av folkemængden 1750.	Procenter av Rikets folkemængde i hvert aar.		Procenttal.	Procent av folkemængden 1895.	Procenter av Rikets folkemængde i hvert aar.	
Procenttal.				1895.....	100.0	74.39	25.61
1750.....	100	-	-	1896.....	101.4	73.95	26.05
1760.....	110	-	-	1897.....	102.9	73.31	26.69
1770.....	118	89.60	10.40	1898.....	104.4	72.42	27.58
1780.....	122	-	-	1899.....	105.8	72.05	27.95
1790.....	129	-	-	1900.....	106.9	71.98	28.02
1800.....	141	90.20	9.80	1901.....	108.1	72.15	27.85
1810.....	144	90.28	9.72	1902.....	108.9	71.71	28.29
1820.....	156	90.05	9.95	1903.....	109.3	71.79	28.21
1830.....	181	89.96	10.04	1904.....	109.9	71.83	28.17
1840.....	199	89.16	10.84	1905.....	110.4	71.64	28.36
1850.....	224	88.34	11.66	1906.....	110.9	71.55	28.45
1860.....	257	85.76	14.24	1907.....	111.4	71.47	28.53
1870.....	278	83.00	17.00	1908.....	112.6	71.39	28.61
1880.....	308	78.46	21.54	1909.....	113.4	71.25	28.75
1890.....	320	76.30	23.70	1910.....	114.1	71.19	28.81
1900.....	359	71.98	28.02	1911.....	115.2	70.96	29.04
1910.....	383	71.19	28.81	1912.....	116.3	70.83	29.17
				1913.....	117.4	70.48	29.52
				1914.....	118.6	70.49	29.51

¹ Efter de i hvert aar gjældende grænser. — For aarene 1900—1910 er foretaget en ny beregning over folkemængden. *D'après la juridiction en vigueur de chaque année. — Pour les années 1900—1910 la population a été recalculé.* ² Beregnet paa grundlag av de ved Folketællingen 1910 indkomne opgaver fra de enkelte herreder og byer. Efter en nøiagtigere beregning, som kun kan gjøres for det hele Rike underrett, var dettes hjemmehørende folkemængde pr. 31 december 1914 2 483 170. *Calcul basé sur les données recueillies dans les communes de domicile au recensement de 1910. D'après un calcul fait pour le royaume d'une manière plus exacte que celle qu'on a pu employer pour les diverses communes, la population de droit au 31 déc. 1914 était 2 483 170.*

Tabel 3. Areal og folkemængde amtsvis efter Folketællingen
1 december 1910 pr. kvadratkilometer land.¹

*Superficie territoriale et population de fait au 1^{er} décembre 1910, par préfecture
et par kilomètre carré.¹*

Amter. <i>Préfectures.</i>	Areal i km ² . <i>Superficie.</i>			Tilstedeværende folkemængde 1910 ² . <i>Population de fait 1910².</i>			
	Land. <i>Terre.</i>	Ferskvand. <i>Eau douce.</i>	Til- sammen. <i>Total.</i>	Land- befolkning. <i>Pop. rurale.</i>	By- befolkning. <i>Pop. ur- baine.</i>	Samlet befolkning. <i>Total.</i>	Pr. km ² land. <i>Par kilom.carré.</i>
Smaalenene	3 869.51	274.63	4 144.14	103 904	46 786	150 690	38.94
Akershus	4 903.11	332.19	5 235.30	126 660	2 663	129 323	26.38
Kristiania	16.32	0.23	16.55	-	242 850	242 850	-
Hedemarken	26 238.19	1 242.28	27 480.47	125 840	7 795	133 635	5.09
Kristians	24 130.62	1 144.74	25 275.36	110 895	8 006	118 901	4.93
Buskerud	14 015.73	801.14	14 816.87	89 743	34 120	123 863	8.84
Jarlsberg og Larvik	2 244.63	74.95	2 319.58	66 387	36 946	103 333	46.04
Bratsberg	14 149.28	1 039.81	15 189.09	76 649	30 142	106 791	7.55
Nedenes	8 772.22	575.78	9 348.00	53 429	17 843	71 272	8.12
Lister og Mandal	6 881.17	383.07	7 264.24	54 943	22 294	77 237	11.22
Stavanger	8 671.64	475.51	9 147.15	79 645	57 936	137 581	15.87
Søndre Bergenhus	15 104.51	501.89	15 606.40	141 613	-	141 613	9.38
Bergen	13.03	0.52	13.55	-	75 888	75 888	-
Nordre Bergenhus	17 826.41	655.10	18 481.51	87 536	1 407	88 943	4.99
Romsdal	14 591.06	399.08	14 990.14	110 126	32 976	143 102	9.81
Søndre Trondhjem	17 814.65	797.72	18 612.37	101 119	46 256	147 375	8.27
Nordre Trondhjem	21 100.48	1 394.66	22 495.14	77 970	6 638	84 608	4.01
Nordland	37 173.34	1 472.73	38 646.07	149 567	11 538	161 105	4.33
Tromsø	25 710.40	535.65	26 246.05	70 459	10 095	80 554	3.13
Finmarken	46 406.92	1 173.92	47 580.84	31 210	7 916	39 126	0.84
Rekapitulation:							
Bygder. <i>Comm. rurales</i> ...	309 372.76	13 263.54	322 636.30	1 657 695	-	1 657 695	5.36
Byer. <i>Villes</i>	260.46	12.06	272.52	-	700 095	700 095	-
Riket. <i>Royaume</i>	309 633.22	13 275.60	322 908.82	1 657 695	700 095	2 357 790	7.61

¹ Efter den civile inddeling 1 januar 1915. *D'après la juridiction en vigueur le 1^{er} janvier 1915.* ² Hjemme-
hørende folkemængde se side 4 og 5. *Population de droit, voir pages 4 et 5.* ³ Den fra 1 januar 1913 oprettede *Not-*
odden kjøpstad er endnu ikke opmaalt.

Tabel 4. Beregnet folkemængde ved
La population à la fin des

Landsdele. <i>Districts.</i>	Tilstedeværende folkemængde. <i>Population de fait.</i>				Hjemmehørende folkemængde. <i>Population de droit.</i>			
	1911.	1912.	1913.	1914.	1911.	1912.	1913.	1914.
I. Riket. <i>Royaume.</i>	2 381 460	2 405 217	2 428 358	2 452 682	2 415 452	2 439 209	2 462 350	2 486 674
II. Bygderne amtsvis. <i>Communes rurales, par préfecture.</i>								
Smaalenene.....	105 993	106 628	107 589	108 835	107 620	108 251	109 212	110 458
Akershus.....	128 159	129 772	131 440	136 484	126 711	128 324	129 992	135 036
Hedemarken.....	127 308	128 556	129 684	131 031	128 296	129 544	130 672	132 019
Kristians.....	111 753	112 543	113 339	113 959	112 265	113 055	113 851	114 471
Buskerud.....	91 014	92 081	93 178	94 152	90 910	91 977	93 074	94 048
Jarlsberg og Larvik...	67 029	67 300	67 449	67 843	71 076	71 347	71 496	71 890
Bratsberg.....	82 827	83 919	79 950	81 481	83 551	84 643	80 671	82 202
Nedenes.....	53 580	53 562	53 443	53 555	57 389	57 371	57 252	57 364
Lister og Mandal.....	55 239	55 512	55 612	55 548	59 927	60 200	60 300	60 236
Stavanger.....	80 512	81 408	82 018	82 394	82 865	83 761	84 371	84 747
Søndre Bergenhus.....	142 800	143 849	144 566	146 267	147 193	148 242	148 959	150 660
Nordre Bergenhus.....	87 532	87 561	87 419	87 383	88 718	88 747	88 605	88 569
Romsdal.....	110 489	110 804	111 555	112 138	115 784	116 099	116 850	117 433
Søndre Trondhjem.....	101 886	102 765	103 863	104 621	103 770	104 649	105 747	106 511
Nordre Trondhjem.....	78 411	78 801	79 021	79 375	78 892	79 282	79 502	79 850
Nordland.....	151 214	152 696	153 986	155 246	155 024	156 497	157 787	159 047
Tromsø.....	70 971	72 010	72 746	73 546	73 008	74 056	74 792	75 592
Finmarken.....	31 884	32 333	33 018	33 547	31 104	31 553	32 238	32 767
Bygderne. <i>Comm. rur.</i>	1 678 601	1 692 100	1 699 876	1 717 405	1 714 103	1 727 598	1 735 371	1 752 900
III. De enkelte byer. <i>Villes.</i>								
Fredrikshald.....	12 088	12 098	12 118	12 191	12 057	12 067	12 087	12 160
Sarpsborg.....	10 357	11 526	11 068	12 368	10 185	11 358	11 800	12 200
Fredrikstad.....	15 589	15 735	15 882	16 007	15 705	15 851	15 998	16 123
Moss.....	8 584	8 582	8 602	8 713	8 660	8 658	8 678	8 789
Son.....	529	521	505	505	583	575	559	559
Hølen.....	162	164	168	163	168	170	174	169
Hvitsten.....	64	57	53	45	71	64	60	52
Drøbak.....	1 841	1 823	1 803	1 900	1 941	1 923	1 903	2 000
Kristiania.....	246 054	248 566	252 377	251 757	245 038	247 550	251 361	250 741
Hamar.....	6 209	6 309	6 427	6 337	6 142	6 242	6 360	6 270
Kongsvinger.....	1 639	1 667	1 785	1 818	1 638	1 666	1 784	1 817
Lillehammer.....	4 021	4 141	4 263	4 352	3 936	4 056	4 178	4 267
Gjøvik.....	4 136	4 289	4 458	4 292	4 044	4 197	4 366	4 200
Hønefoss.....	2 771	2 918	2 772	2 793	2 755	2 902	2 756	2 777
Drammen.....	25 265	25 489	25 873	25 542	25 223	25 447	25 831	25 500
Holmsbu.....	360	351	353	353	410	401	403	403
Kongsberg.....	6 242	6 320	6 392	6 787	6 134	6 212	6 284	6 679
Svelvik.....	970	954	951	1 085	1 035	1 019	1 016	1 150

utgangen av aarene 1911—1914.

années 1911 à 1914.

Landsdele. <i>Districts.</i>	Tilstedeværende folkemængde. <i>Population de fait.</i>				Hjemmehørende folkemængde. <i>Population de droit.</i>			
	1911.	1912.	1913.	1914.	1911.	1912.	1913.	1914.
III. De enkelte byer (forts.).								
Holmestrand	2 288	2 280	2 293	2 176	2 344	2 336	2 349	2 232
Horten	9 704	9 831	10 004	9 992	9 912	10 039	10 212	10 200
Aasgaardstrand	312	309	305	349	360	357	353	397
Tønsberg	9 579	9 755	9 984	10 047	9 932	10 108	10 337	10 400
Sandefjord	4 905	4 975	5 032	5 331	5 224	5 294	5 351	5 650
Larvik	9 454	9 423	9 465	9 513	10 101	10 070	10 112	10 160
Kragerø	4 633	4 626	4 623	4 151	4 982	4 975	4 972	4 500
Langesund	1 517	1 537	1 563	1 418	1 614	1 634	1 660	1 515
Stathelle	463	473	482	487	484	494	503	508
Brevik	2 017	2 031	2 050	2 066	2 127	2 141	2 160	2 176
Porsgrund	4 636	4 667	4 702	4 765	4 871	4 902	4 937	5 000
Skien	12 201	12 335	12 569	12 743	11 958	12 092	12 326	12 500
Notodden	-	-	5 169	5 697	-	-	5 172	5 700
Risør	3 363	3 362	3 357	3 301	3 712	3 711	3 706	3 650
Tvedestrand	1 405	1 367	1 337	1 332	1 503	1 465	1 435	1 430
Arendal	9 749	9 792	9 838	10 035	10 314	10 357	10 403	10 600
Grimstad	2 066	2 041	2 020	2 043	2 323	2 298	2 277	2 300
Lillesand	1 134	1 111	1 119	1 124	1 240	1 217	1 225	1 230
Kristiansand	15 506	15 631	15 802	16 417	15 389	15 514	15 685	16 300
Mandal	3 263	3 270	3 260	2 953	3 440	3 447	3 437	3 130
Farsund	1 391	1 397	1 378	1 378	1 493	1 499	1 480	1 480
Flekkefjord	2 237	2 294	2 367	2 405	2 217	2 274	2 347	2 385
Sogndal	357	359	365	367	355	357	363	365
Egersund	3 090	3 122	3 164	3 170	3 170	3 202	3 244	3 250
Sandnes	2 610	2 661	2 721	2 713	2 597	2 648	2 708	2 700
Stavanger	37 442	38 221	39 310	39 860	38 082	38 861	39 950	40 500
Skudeneshavn	1 118	1 103	1 105	1 125	1 193	1 178	1 180	1 200
Kopervik	1 500	1 562	1 640	1 640	1 520	1 582	1 660	1 660
Haugesund	12 955	13 338	13 643	14 694	13 261	13 644	13 949	15 000
Bergen	76 353	77 384	77 221	77 301	77 332	78 363	78 200	78 280
Florø	1 457	1 507	1 559	1 489	1 368	1 418	1 470	1 400
Aalesund	14 946	15 260	15 541	16 227	14 019	14 333	14 614	15 300
Molde	2 357	2 689	2 726	2 858	2 199	2 531	2 568	2 700
Kristiansund	16 008	16 150	16 336	16 840	13 318	13 460	13 646	14 150
Trondhjem	47 051	48 103	49 245	50 500	46 130	47 182	48 324	49 579
Levanger	1 673	1 722	1 774	1 748	1 625	1 674	1 726	1 700
Stenkjær	2 502	2 540	2 558	2 591	2 476	2 514	2 532	2 565
Namsos	2 587	2 665	2 713	2 599	2 488	2 566	2 614	2 500
Mosjøen	1 761	1 800	1 846	1 889	1 737	1 776	1 822	1 865
Bodø	4 925	4 984	5 026	5 026	4 718	4 777	4 819	4 819
Narvik	5 055	5 190	5 330	5 847	4 776	4 911	5 051	5 568
Harstad	2 452	2 522	2 603	2 736	2 166	2 236	2 317	2 450
Tromsø	7 859	7 974	8 133	8 521	7 738	7 853	8 012	8 400
Hammerfest	2 917	2 995	3 052	3 160	2 807	2 885	2 942	3 050
Vadsø	1 993	2 018	2 114	2 033	1 910	1 935	2 031	1 950
Vardø	3 187	3 231	3 288	3 612	3 099	3 143	3 200	3 524
Byerne. <i>Villes</i>	702 859	713 117	728 482	735 277	701 349	711 611	726 979	733 774

Tabel 5. Beregnet hjemmehørende middelfolkemængde 1907—1914 med særskilte opgaver for bygder og byer.¹

La population moyenne de droit 1907 à 1914, avec des données spéciales pour les communes rurales et pour les villes.¹

Landsdele. <i>Districts.</i>	1907.	1908.	1909.	1910.	1911.	1912.	1913.	1914.
I. Riket. ² <i>Royaume</i> ^a ^b	2 328 962	2 345 564	2 367 494	2 383 677	2 401 175	2 423 827	2 447 276	2 471 008
	2 331 320	2 348 530	2 370 119	2 386 532	2 404 679	2 427 331	2 450 780	2 474 512
II. Bygderne amtsvis. <i>Communes rurales, par préfecture.</i>								
Smaalenene.....	102 042	103 277	104 608	105 741	106 972	107 588	108 731	109 835
Akershus.....	120 851	122 121	123 567	124 751	126 021	127 518	129 158	132 514
Hedemarken.....	124 010	124 835	125 836	126 569	127 622	128 920	130 108	131 346
Kristians.....	110 976	111 129	111 433	111 481	111 888	112 660	113 453	114 161
Buskerud.....	86 832	87 633	88 518	89 309	90 317	91 443	92 526	93 561
Jarlsberg og Larvik...	69 383	69 737	70 189	70 422	70 789	71 212	71 421	71 693
Bratsberg.....	79 075	79 993	80 947	81 807	82 910	84 097	80 157	81 437
Nedenes.....	57 758	57 621	57 557	57 380	57 341	57 380	57 312	57 308
Lister og Mandal.....	59 439	59 520	59 680	59 683	59 807	60 064	60 250	60 268
Stavanger.....	83 862	84 391	85 122	85 686	86 472	83 313	84 066	84 559
Søndre Bergenhus.....	142 487	143 509	144 735	145 688	146 669	147 718	148 600	149 809
Nordre Bergenhus.....	88 643	88 695	88 865	88 834	88 762	88 732	88 676	88 587
Romsdal.....	113 806	114 228	114 890	115 330	115 657	115 941	116 475	117 141
Søndre Trondhjem.....	100 949	101 585	102 363	102 860	103 419	104 209	105 198	106 148
Nordre Trondhjem.....	78 152	78 269	78 490	78 529	78 725	79 087	79 392	79 657
Nordland.....	149 836	150 995	152 370	153 345	154 414	155 615	157 142	158 417
Tromsø.....	70 034	70 689	71 402	71 985	72 645	73 677	74 424	75 192
Finmarken.....	28 903	29 339	29 820	30 267	30 782	31 329	31 896	32 503
Bygderne. <i>Comm. rur.</i>	1 667 038	1 677 566	1 690 392	1 699 667	1 707 212	1 720 503	1 728 985	1 744 136
III. Byerne amtsvis. <i>Villes, par préfecture.</i>								
Smaalenene.....	44 648	45 017	45 542	45 934	46 362	47 618	48 249	48 917
Akershus.....	3 027	2 976	2 921	2 862	2 798	2 747	2 714	2 738
Kristiania.....	230 309	233 416	237 573	240 908	243 525	246 294	249 455	251 051
Hedemarken.....	7 685	7 703	7 729	7 733	7 756	7 844	8 026	8 115
Kristians.....	7 286	7 436	7 614	7 765	7 908	8 117	8 398	8 506
Buskerud.....	32 912	33 204	33 573	33 883	34 276	34 742	35 118	35 316
Jarlsberg og Larvik...	38 073	38 211	38 442	38 606	38 789	39 065	39 477	39 960
Bratsberg.....	25 836	25 840	25 897	25 915	25 974	26 137	31 484	31 814
Nedenes.....	20 001	19 779	19 596	19 364	19 162	19 070	19 047	19 128
Lister og Mandal.....	22 428	22 415	22 461	22 465	22 496	22 636	22 842	23 122
Stavanger.....	52 258	53 051	53 980	54 826	55 629	60 825	62 263	63 865
Bergen.....	75 091	75 549	76 185	76 695	77 128	77 848	78 281	78 240
Nordre Bergenhus.....	1 183	1 215	1 250	1 293	1 343	1 393	1 444	1 435
Romsdal.....	27 805	28 188	28 623	29 021	29 379	29 930	30 576	31 489
Søndre Trondhjem.....	42 646	43 384	44 222	44 996	45 749	46 656	47 753	48 952
Nordre Trondhjem.....	6 253	6 306	6 374	6 436	6 530	6 672	6 813	6 819
Nordland.....	10 361	10 549	10 759	10 944	11 134	11 348	11 578	11 972
Tromsø.....	9 144	9 307	9 469	9 616	9 800	9 997	10 209	10 589
Finmarken.....	7 336	7 418	7 517	7 603	7 729	7 889	8 068	8 348
Byerne. <i>Villes..</i>	664 282	670 964	679 727	686 865	697 467	706 828	721 795	730 376

¹ Efter de i hvert aar gjældende grænser. *D'après la juridiction de chaque année.* ² a svarer til det s. 2 i note 2 anførte tal pr. 31 december 1914, tallene for 1907—1910 er korrigeret i overensstemmelse med vedkommende livs- og dødstabeller, ^b svarer til de i tabellen sammesteds anførte tal. *Voir page 2, note 2* ³ 1 januar 1911 overgik en del av Skaare herred (med 3 847 indb.) til Haugesund. ⁴ 1 januar 1913 blev kjøpstaden Notodden oprettet, folke- mængde ca. 5 000.

Tabel 6. Beregnet tilstedeværende middelfolkemængde 1907—1914
med særskilte opgaver for bygder og byer.¹

La population moyenne de fait 1907 à 1914, avec des données spéciales pour les communes rurales et pour les villes.¹

Landsdele. <i>Districts.</i>	1907.	1908.	1909.	1910.	1911.	1912.	1913.	1914.
I. Riket. <i>Royaume</i>	2 302 734	2 318 399	2 338 444	2 353 313	2 370 687	2 393 339	2 416 788	2 440 520
II. Bygderne amtsvis. <i>Communes rurales, par préfecture.</i>								
Smaalenene.....	100 755	101 893	103 127	104 163	105 345	105 965	107 109	108 212
Akershus.....	122 049	123 391	124 908	126 164	127 469	128 966	130 606	133 962
Hedemarken.....	123 585	124 249	125 089	125 662	126 634	127 932	129 120	130 358
Kristians.....	110 585	110 703	110 973	110 986	111 376	112 148	112 941	113 649
Buskerud.....	86 888	87 702	88 601	89 406	90 421	91 547	92 630	93 665
Jarlsberg og Larvik...	65 822	66 037	66 351	66 445	66 742	67 165	67 374	67 646
Bratsberg.....	78 550	79 411	80 308	81 111	82 186	83 373	84 506	85 715
Nedenes.....	54 286	54 053	53 892	53 619	53 532	53 571	53 502	53 499
Lister og Mandal.....	55 345	55 238	55 247	55 079	55 119	55 376	55 562	55 580
Stavanger.....	81 860	82 211	82 762	83 148	83 119	80 960	81 713	82 206
Søndre Bergenhus.....	138 559	139 448	140 540	141 362	142 276	143 324	144 207	145 416
Nordre Bergenhus.....	87 579	87 596	87 732	87 666	87 576	87 547	87 490	87 401
Romsdal.....	109 762	109 826	110 131	110 214	110 362	110 647	111 180	111 847
Søndre Trondhjem.....	99 328	99 888	100 592	101 013	101 535	102 325	103 314	104 258
Nordre Trondhjem.....	77 740	77 836	78 038	78 057	78 244	78 606	78 911	79 182
Nordland.....	146 515	147 535	148 770	149 605	150 604	151 814	153 341	154 616
Tromsø.....	68 056	68 692	69 390	69 956	70 608	71 631	72 378	73 146
Finmarken.....	29 549	30 024	30 544	31 028	31 562	32 108	32 676	33 283
Bygderne. <i>Comm. rur.</i> ...	1 636 813	1 645 753	1 656 995	1 664 684	1 671 710	1 685 005	1 693 490	1 708 641
III. Byerne amtsvis. <i>Villes, par préfecture.</i>								
Smaalenene.....	44 633	45 009	45 542	45 942	46 373	47 625	48 255	48 925
Akershus.....	2 897	2 835	2 769	2 700	2 631	2 580	2 547	2 571
Kristiania.....	231 485	234 547	238 657	241 948	244 541	247 310	250 472	252 067
Hedemarken.....	7 694	7 729	7 772	7 794	7 824	7 912	8 094	8 183
Kristians.....	7 458	7 610	7 789	7 941	8 085	8 294	8 575	8 683
Buskerud.....	33 022	33 317	33 688	33 999	34 392	34 858	35 234	35 432
Jarlsberg og Larvik....	36 657	36 715	36 866	36 950	37 093	37 369	37 781	38 263
Bratsberg.....	25 257	25 264	25 323	25 344	25 405	25 568	25 912	31 243
Nedenes.....	18 700	18 457	18 252	17 999	17 787	17 695	17 672	17 753
Lister og Mandal.....	22 223	22 228	22 292	22 314	22 354	22 494	22 699	22 980
Stavanger.....	51 337	52 155	53 109	53 981	55 523	59 719	61 157	62 759
Bergen.....	74 321	74 719	75 295	75 745	76 149	76 869	77 303	77 261
Nordre Bergenhus.....	1 245	1 284	1 328	1 377	1 432	1 482	1 533	1 524
Romsdal.....	30 995	31 545	32 147	32 712	33 154	33 705	34 351	35 264
Søndre Trondhjem.....	43 409	44 192	45 076	45 895	46 670	47 577	48 674	49 872
Nordre Trondhjem.....	6 471	6 511	6 567	6 615	6 703	6 845	6 986	6 992
Nordland.....	11 012	11 160	11 329	11 474	11 644	11 857	12 088	12 482
Tromsø.....	9 573	9 730	9 886	10 027	10 207	10 404	10 616	10 996
Finmarken.....	7 532	7 639	7 762	7 872	8 010	8 171	8 349	8 629
Byerne. <i>Villes.</i> ...	665 921	672 646	681 449	688 629	698 977	708 334	723 298	731 879

¹ Jfr. s. 6 note 1. ² Likesaa note 3. ³ Likesaa note 4.

Tabel 7. Summarisk oversigt over **egteskaper, fødsler, dødsfald, overskud**
Mariages, naissances, décès, excédant des naissances, émigration

Aar. <i>Années.</i>	Indgaaede egteskaper. <i>Mariages.</i>	Egteskaper opløst <i>Mariages dissous</i>		Levende- fødte. <i>Nés-vivants.</i>	Derav uegte. <i>Dont illégitimes.</i>	Døde. <i>Décès.</i>	Overskud av fødte. <i>Excédant des naissances.</i>	Utvand- ret til oversøiske land. <i>Émigrés pour les pays L'outre- mer.</i>	Folke- mængdens tilvekst. ³ <i>Accroisse- ment de la population.</i>
		ved døden. <i>par mort.</i>	ved skils- misse. ² <i>par divorce.</i>						
1891—1895	65 200	49 164	459	307 864	21 922	169 932	137 932	61 017	93 226
1896—1900	73 973	49 871	560	325 710	24 246	167 992	157 718	33 837	144 839
1901—1905	69 461	50 565	876	323 179	22 792	164 008	159 171	103 195	72 897
1906—1910	70 342	50 783	1 592	307 199	20 629	160 641	146 558	87 663	78 842
1891.....	13 179	10 106	58	61 901	4 344	35 032	26 869	13 341	16 803
1892.....	12 742	10 443	76	59 933	4 293	35 643	24 290	17 049	10 222
1893.....	12 974	9 677	102	61 823	4 436	32 968	28 855	18 778	13 339
1894.....	12 966	9 602	109	60 889	4 334	34 262	26 627	5 642	24 382
1895.....	13 339	9 336	114	63 318	4 515	32 027	31 291	6 207	28 480
1896.....	13 962	9 295	97	63 254	4 639	31 648	31 606	6 679	28 696
1897.....	14 220	9 631	94	64 333	4 880	32 367	31 966	4 669	31 394
1898.....	15 039	9 770	140	65 926	5 024	32 729	33 197	4 859	32 778
1899.....	15 530	10 538	123	65 968	4 831	36 394	29 574	6 699	27 775
1900.....	15 222	10 637	106	66 229	4 872	34 854	31 375	10 931	24 196
1901.....	14 760	9 898	138	66 719	4 794	33 309	33 410	12 745	24 321
1902.....	14 385	9 719	139	65 916	4 753	31 209	34 707	20 343	17 877
1903.....	13 566	10 514	185	64 901	4 668	33 337	31 564	26 784	7 548
1904.....	13 481	10 220	180	63 586	4 370	32 513	31 073	22 264	12 757
1905.....	13 269	10 214	234	62 057	4 207	33 640	28 417	21 059	10 394
1906.....	13 590	10 015	216	61 553	4 145	31 258	30 295	21 967	11 597
1907.....	13 953	10 551	314	60 769	4 126	32 879	27 890	22 135	9 316
1908.....	14 153	10 148	292	61 151	4 173	32 989	28 162	8 497	25 103
1909.....	14 080	9 884	358	62 579	4 144	31 708	30 871	16 152	18 076
1910.....	14 566	10 185	412	61 147	4 041	31 807	29 340	18 912	14 750
1911.....	14 826	9 794	411	61 040	4 110	31 210	29 830	12 477	21 546
1912.....	14 797	10 293	491	61 753	4 184	32 241	29 512	9 105	23 757
1913.....	15 262	-	486	61 037	4 360	32 009	29 028	9 876	23 141
1914.....	⁴ 15 700	-	⁴ 417	⁴ 61 600	⁴ 4 300	⁴ 32 900	⁴ 28 700	8 522	24 324
^{1/10} 1914— ^{30/9} 1915 ⁴	15 581	-	-	59 760	-	32 601	27 159	5 559	26 300

¹ Tabellen angaar stedfundne fødsler og dødsfald. For 1913 og 1914 er antallet av de i aaret stedfundne eu lieu pendant les années. Les chiffres pour des naissances et décès 1913 et 1914 ne sont que provisoires. ² Indbe- 21. Y compris affaires de divorce, terminées par arrêt et par jugement, mais déduction faite de divorces dans les cas i utlandet, samt til den antagne indvandring. On a aussi tenu compte des décès à l'étranger et de l'immigration Population de fait. ³ Hjemmehørende middelfolkemængde. Population de droit.

av fødte, utvandring samt folkemængdens tilvekst i aarene 1891—1914.
et accroissement de la population 1891 à 1914.

Aar. <i>Années.</i>	Ind- gaaede egte- skaper pr. 1 000 indb. ⁵	Oplaste egte- skaper pr. 100 indgaaede <i>Mariages dis- sous par 100 mariages</i>		Levende- fødte pr. 1 000 ind- byggere. ⁵	Uegte levende- fødte pr. 100 levende- fødte. <i>Illégi- times par 100 nés- vivants.</i>	Døde pr. 1 000 ind- byggere. ⁵ <i>Décès par 1 000 habitants.</i>	Overskud av fødte pr. 1 000 ind- byggere. ⁵ <i>Excédant des naissances par 1 000 habitants.</i>	Utvandret til over- sjoiske land pr. 1 000 indb. ⁵ <i>Émigrés pour les pays d'outre-mer par 1 000 habitants.</i>	Folke- mængdens tilvekst pr. 1 000 indb. ⁶ <i>Accroisse- ment de la population par 1 000 habitants.</i>
		ved døden. <i>par mort.</i>	ved skils- misse. <i>par divorce.</i>						
1891—1895 aarl.	6.45	75.40	0.70	30.47	7.12	16.82	13.65	6.04	9.13
1896—1900 «	6.91	67.42	0.76	30.44	7.44	15.70	14.74	3.16	13.40
1901—1905 «	6.14	72.80	1.26	28.56	7.05	14.50	14.07	9.12	6.38
1906—1910 «	6.06	71.93	2.26	26.47	6.69	13.84	12.63	7.55	6.70
1891.....	6.60	76.68	0.44	31.01	7.02	17.55	13.46	6.68	8.35
1892.....	6.35	81.96	0.59	29.87	7.16	17.76	12.11	8.50	5.05
1893.....	6.44	74.59	0.79	30.69	7.18	16.36	14.32	9.32	6.55
1894.....	6.39	74.06	0.84	29.99	7.12	16.88	13.11	2.78	11.86
1895.....	6.49	69.99	0.85	30.81	7.13	15.58	15.23	3.02	13.67
1896.....	6.70	66.57	0.69	30.36	7.33	15.19	15.17	3.21	13.59
1897.....	6.74	68.16	0.66	30.48	7.59	15.34	15.15	2.21	14.66
1898.....	7.03	64.96	0.93	30.83	7.62	15.30	15.52	2.27	15.08
1899.....	7.16	67.86	0.79	30.44	7.32	16.79	13.64	3.09	12.60
1900.....	6.92	69.88	0.70	30.09	7.36	15.84	14.26	4.97	11.22
1901.....	6.60	67.06	0.93	29.85	7.19	14.90	14.95	5.70	10.70
1902.....	6.38	67.56	0.97	29.24	7.21	13.84	15.39	9.02	7.86
1903.....	5.99	77.50	1.36	28.64	7.19	14.71	13.93	11.82	3.30
1904.....	5.93	75.81	1.34	27.96	6.87	14.29	13.66	9.79	5.55
1905.....	5.81	76.98	1.76	27.17	6.78	14.73	12.44	9.22	4.50
1906.....	5.92	73.69	1.59	26.83	6.64	13.63	13.21	9.58	5.00
1907.....	6.06	75.62	2.25	26.39	6.79	14.28	12.11	9.61	4.00
1908.....	6.10	71.70	2.06	26.38	6.82	14.23	12.15	3.66	10.69
1909.....	6.02	70.20	2.54	26.76	6.62	13.56	13.20	6.91	7.63
1910.....	6.19	69.92	2.83	25.98	6.61	13.52	12.47	8.04	6.18
1911.....	6.25	66.06	2.77	25.75	6.73	13.16	12.58	5.26	8.96
1912.....	6.18	69.56	3.32	25.80	6.78	13.47	12.33	3.80	9.79
1913.....	6.31	-	3.18	25.26	7.14	13.24	12.01	4.08	9.44
1914.....	6.43	-	-	25.24	6.98	13.48	11.76	3.49	9.83
¹ / ₁₀ 1914— ³⁰ / ₉ 1915	6.38	-	-	24.49	-	13.36	11.13	2.28	10.63

fødslar og dødsfald foreløbig (indregistrert). — *Dans ce tableau est indiqué le nombre des naissances et décès qui ont
fattet egteskaper opløst ved dom, men fraregnet skilsmisser, ved hvilke begge egtefæller opholdt sig i utlandet, jfr. tabel
où les deux époux se trouvaient à l'étranger, voir tableau 21.* ³ Herunder ogsaa tat hensyn til dødsfald blandt norske
supposée. ⁴ Foreløbig opgave. *Données provisoires.* ⁵ Tilstedeværende middelfolkemængde efter nyeste beregning.

Tabel 8. Folkemængdens bevægelse amtsvis i aaret 1913.

Mouvement de la population en 1913, par préfecture.

Amter. <i>Préfectures.</i>	Indgaaede egte- skaper. <i>Mariages.</i>	Levende- fødte. <i>Nés- vivants.</i>	Derav uegte. <i>Dont illégi- times.</i>	Dødfødte. <i>Mort-nés.</i>	Derav uegte. <i>Dont illégi- times.</i>	Døde. <i>Décès.</i>	Derav under 1 aar. <i>Dont au- dessous de 1 an.</i>	Over- søisk ut- vandring. <i>Emi- gration d'outre mer.</i>
	1	2	3	4	5	6	7	8
Smaalenene	854	3 990	263	84	9	1 944	288	430
Akershus	633	3 167	163	56	8	1 532	163	396
Kristiania	2 872	5.688	939	140	38	3 385	527	990
Hedemarken	690	3 650	277	79	7	1 612	158	359
Kristians	589	3 046	189	71	9	1 414	155	536
Buskerud	784	3 335	162	75	7	1 560	216	334
Jarlsberg og Larvik	692	2 695	146	64	7	1 459	173	423
Bratsberg	675	2 824	114	57	4	1 447	210	242
Nedenes	326	1 611	43	41	2	1 094	87	571
Lister og Mandal	377	1 767	41	47	3	1 096	115	909
Stavanger	934	4 086	158	91	6	1 903	276	871
Søndre Bergenhus	525	3 542	94	61	2	2 020	235	583
Bergen	990	1 998	165	45	7	984	115	481
Nordre Bergenhus	299	1 964	72	48	2	1 268	94	398
Romsdal	768	3 417	183	63	5	1 991	178	548
Søndre Trondhjem	1 119	3 972	453	99	16	2 224	271	578
Nordre Trondhjem	349	1 979	150	39	6	1 212	78	241
Nordland	878	4 462	430	102	13	2 034	248	731
Tromsø	572	2 396	182	64	4	1 127	188	220
Finmarken	336	1 448	136	38	8	703	183	35
Bygder. <i>Comm. rurales</i>	7 575	42 799	2 519	940	85	22 384	2 478	6 770
Byer. <i>Villes</i>	7 687	18 238	1 841	424	78	9 625	1 480	3 106
Riket. <i>Royaume</i>	15 262	61 037	4 360	1 364	163	32 009	3 958	9 876
Procenttal: ¹								
1913	0.63	2.53	7.14	2.19	11.95	1.32	6.48	0.41
1912	0.62	2.56	6.67	2.29	11.33	1.35	6.75	0.38
1911	0.63	2.59	6.76	2.23	11.08	1.32	6.51	0.53

Tabel 9. Egteskaper indgaaet i aarene 1906—1912.

Mariages; années 1906 à 1912.

Civilstand. <i>État civil.</i>	1906— 1910 aarlig. <i>En moyenne.</i>	1910.	1911.	1912.	Pr. 100 indgaaede egte- skaper.		
					1910.	1911.	1912.
Ungkarer og piker (<i>Garçons et filles</i>) ...	12 234.0	12 673	12 970	12 894	87.00	87.48	87.14
— « enker (<i>Garçons et veuves</i>) ..	313.8	325	329	336	2.23	2.22	2.27
— « fraskilte (<i>Garçons et divorcés</i>)	41.6	69	68	74	0.47	0.46	0.50
Enkemænd og piker (<i>Veufs et filles</i>) ...	1 142.6	1 106	1 066	1 115	7.59	7.19	7.54
— og enker (<i>Veufs et veuves</i>)	251.2	247	269	222	1.70	1.81	1.50
— « fraskilte (<i>Veufs et divorcés</i>)	12.6	24	20	26	0.16	0.14	0.18
Fraskilte mænd og piker (<i>Divorcés et filles</i>)	54.6	94	83	98	0.65	0.56	0.66
— — og enker (<i>Divorcés et veuves</i>)	10.4	14	7	11	0.10	0.05	0.07
— — « frask. (<i>Divorcés et divorcés</i>)	7.6	14	14	21	0.10	0.09	0.14
Tilsammen (<i>Total</i>)	14 068.4	14 566	14 826	14 797	100.00	100.00	100.00

¹ Procenttal (*Chiffres proportionnels pour le royaume*); rubr. (Col.) 1, 2, 6 og 8 pr. 100 tilstedeværende indbyggere (*par 100 habitants*); rubr. (Col.) 3 og 7 pr. 100 levendefødte (*par 100 nés-vivants*); rubr. (Col.) 4 pr. 100 levende- og dødfødte (*par 100 nés-vivants et mort-nés*); rubr. (Col.) 5 pr. 100 dødfødte (*par 100 mort-nés*).

Tabel 10. Skilsmisser og separationer i aarene 1910—1914.

Divorces et séparations de corps; années 1910 à 1914.

Landsdele. <i>Districts.</i>	Skilsmissebevillinger. <i>Divorces accordés par résolution royale.</i>					Avslaaede skilsmisse- begjæringer 1914. <i>Demandes rejetées.</i>	Separationsbevillinger utfærdiget i 1914 <i>Séparations de corps accordées en 1914 par</i>	
	1910.	1911.	1912.	1913.	1914.		av over- øvrigheden. <i>les autorités supérieures.</i>	ved kgl. resolution. <i>résolution royale.</i>
Landdistrikter. <i>Campagnes.</i>								
Smaalenene	9	9	4	4	6	-	10	6
Akershus	15	10	28	18	20	-	19	3
Hedemarken	4	10	15	8	11	-	3	3
Kristians	4	6	6	4	3	-	4	1
Buskerud	10	14	10	14	8	-	5	4
Jarlsberg og Larvik	8	5	8	9	9	-	5	3
Bratsberg	7	11	9	15	13	-	5	1
Nedenes	6	8	4	7	5	1	7	1
Lister og Mandal	4	4	4	2	4	-	4	1
Stavanger	2	1	7	4	7	-	4	-
Søndre Bergenhus	8	3	4	13	10	-	9	4
Nordre Bergenhus	4	2	3	1	2	-	-	2
Romsdal	4	2	3	2	4	1	2	1
Søndre Trondhjem	10	6	4	5	6	-	6	1
Nordre Trondhjem	4	4	7	3	1	-	2	-
Nordland	9	13	12	7	1	-	4	-
Tromsø	3	1	3	5	2	-	-	-
Finmarken	5	1	2	6	5	-	2	1
Tilsammen	116	110	133	127	117	2	91	32
Byer. <i>Villes.</i>								
Smaalenene	16	16	11	7	11	-	10	2
Akershus	1	-	1	1	-	-	-	-
Kristiania	156	172	175	204	159	5	204	61
Hedemarken	-	1	1	3	1	-	-	1
Kristians	2	-	4	1	-	-	3	-
Buskerud	9	2	9	5	7	-	16	3
Jarlsberg og Larvik	9	7	13	13	9	-	14	5
Bratsberg	4	10	9	11	11	-	7	1
Nedenes	3	3	8	3	4	-	3	2
Lister og Mandal	11	7	4	4	3	-	5	3
Stavanger	17	13	29	16	24	-	16	8
Bergen	19	17	25	35	24	1	23	5
Nordre Bergenhus	-	-	-	-	-	-	-	-
Romsdal	3	2	6	2	8	-	2	3
Søndre Trondhjem	11	21	24	18	7	-	29	5
Nordre Trondhjem	-	-	4	1	1	-	1	-
Nordland	5	2	6	3	6	-	3	-
Tromsø	1	4	6	4	1	-	5	2
Finmarken	2	2	2	3	1	-	5	-
Tilsammen	269	279	337	334	277	6	346	101
Begge egtfæller uten fast bopæl	1	-	-	-	-	-	-	-
Den enes oph.sted ukjendt, den anden utenlands ..	-	2	1	5	3	3	-	-
Begge egtfæller utenlands	4	8	1	6	5	1	-	-
Riket. <i>Royaume</i>	390	399	472	472	402	12	437	133
Desuten egteskaper opløst ved dom. <i>En outre di- vorces accordés par arrêt et jugement</i>	26	20	20	1	1	-	-	-

1 Opgaver mangler. *Aucunes données.*

Tabel II. Fødte i aarene 1901—1913.

Naissances; années 1901 à 1913.

Aar. <i>Années.</i>	Levendefødte. <i>Nés-vivants.</i>			Derav uegte. <i>Dont illégitimes.</i>	Pr. 100 i Riket levende- fødte var uegte. <i>Par 100 nés-vivants illégitimes.</i>	Dødfødte. <i>Mort-nés.</i>	Derav uegte. <i>Dont illégitimes.</i>	Antal nedkomster med <i>Naissances multiples.</i>		
	Mandkjøn <i>S. masc.</i>	Kvindkjøn. <i>S. fem.</i>	Tilsammen. <i>Total.</i>					tvillinger. <i>Naissances doubles.</i>	trillinger. <i>Naissances triples.</i>	firlinger. <i>Naissances quadruples.</i>
1906—1910 aarlig <i>en moyenne</i>	31 455.4	29 699.0	61 154.4	4 115.4	6.73	1 428.8	142.4	719.4	10	0.4
1901	34 115	32 092	66 207	4 840	7.31	1 728	205	935	8	.
1902	33 624	31 638	65 262	4 679	7.17	1 592	200	864	8	.
1903	33 346	31 809	65 155	4 676	7.18	1 642	170	879	3	.
1904	32 871	31 084	63 955	4 501	7.04	1 578	192	844	9	.
1905	32 159	30 539	62 698	4 214	6.72	1 460	179	863	9	.
1906	31 440	29 876	61 316	4 171	6.80	1 427	131	837	13	1
1907	31 312	29 410	60 722	4 106	6.76	1 429	140	852	13	1
1908	31 338	29 528	60 866	4 154	6.82	1 420	144	822	5	.
1909	31 621	29 786	61 407	4 106	6.69	1 439	155	858	13	.
1910	31 566	29 895	61 461	4 040	6.57	1 429	144	828	6	.
1911	31 567	29 901	61 468	4 154	6.76	1 399	155	852	13	.
1912	31 514	29 637	61 151	4 080	6.67	1 430	162	882	10	.
1913	31 215	29 822	61 037	4 360	7.14	1 364	163	895	9	1

For Kristianias vedkommende var antallet av uegtefødte pr. 100 levendefødte i aarene 1901—1913 henholdsvis 14.3, 13.7, 13.8, 13.9, 14.1, 14.0, 13.9, 14.5, 14.1, 15.1, 14.6, 15.6 og 16.5.

Tabel 12. Dødfødte i aarene 1901—1913.

Mort-nés; années 1901 à 1913.

Aar. <i>Années.</i>	Egtefødte. <i>Enf. légit.</i>	Uegtefødte. <i>Enf. illégit.</i>	Mandkjøn. <i>S. masc.</i>	Kvindekjøn. <i>S. fém.</i>	Tilsammen <i>Total.</i>
1906-1910aarlig; <i>en moyenne</i>	1 286.0	142.8	790.0	638.8	1 428.8
1901.....	1 523	205	975	753	1 728
1902.....	1 392	200	912	680	1 592
1903.....	1 472	170	863	779	1 642
1904.....	1 386	192	895	683	1 578
1905.....	1 281	179	820	640	1 460
1906.....	1 296	131	803	624	1 427
1907.....	1 289	140	788	641	1 429
1908.....	1 276	144	806	614	1 420
1909.....	1 284	155	778	661	1 439
1910.....	1 285	144	775	654	1 429
1911.....	1 244	155	786	613	1 399
1912.....	1 268	162	816	614	1 430
1913.....	1 201	163	730	634	1 364

Tabel 13. Døde i aarene 1901—1913.

Décès; années 1901 à 1913.

Aar. <i>Années.</i>	Samlet antal døde. <i>Nombre des décès.</i>			Døde pr. 100 indbyg- gere. <i>Décès par 100 habi- tants.</i>	Antal under 1 aar. <i>Décès au-dessous de 1 an.</i>		
	Mandkjøn. <i>S. masc.</i>	Kvindekjøn. <i>S. fém.</i>	Til- sammen. <i>Total.</i>		Mandkjøn. <i>S. masc.</i>	Kvindekjøn. <i>S. fém.</i>	Til- sammen. <i>Total.</i>
1906-1910aarlig; <i>en moyenne</i>	15 851.0	16 277.6	32 128.6	1.38	2 414.2	1 878.2	4 292.4
1901.....	16 814	16 481	33 295	1.49	3 461	2 686	6 147
1902.....	15 505	15 658	31 163	1.38	2 783	2 112	4 895
1903.....	16 713	16 854	33 567	1.48	2 862	2 284	5 146
1904.....	16 010	16 457	32 467	1.43	2 752	2 079	4 831
1905.....	16 554	17 239	33 793	1.48	2 828	2 270	5 098
1906.....	15 339	15 875	31 214	1.36	2 376	1 882	4 258
1907.....	16 094	16 695	32 789	1.42	2 307	1 738	4 045
1908.....	16 360	16 821	33 181	1.43	2 601	2 026	4 627
1909.....	15 693	15 910	31 603	1.35	2 455	1 934	4 389
1910.....	15 769	16 087	31 856	1.35	2 332	1 817	4 149
1911.....	15 664	15 614	31 278	1.32	2 249	1 754	4 003
1912.....	15 934	16 285	32 219	1.35	2 305	1 825	4 130
1913.....	15 912	16 097	32 009	1.32	2 228	1 730	3 958

Tabel 14. Døde i aarene 1911 og 1912, fordelt efter alder.

Décédés par âge; années 1911 et 1912.

Alder uttrykt ved antallet av aar forløpet fra fødselsaar til dødsaar. <i>Age des décédés par groupes d'années de la naissance.</i>	Dødsfald blandt den tilstedeværende befolkning. <i>Décès parmi la population de fait.</i>				Dødsfald blandt Norges hjemmehørende mandlige befolkning. <i>Décès parmi la population masculine de droit.</i>	
	Mandkjøn. <i>S. masc.</i>		Kvindkjøn. <i>S. fem.</i>			
	1911.	1912.	1911.	1912.	1911.	1912.
0 aar	1 538	1 604	1 171	1 275	1 538	1 605
1 "	949	942	774	776	948	942
2 "	330	286	321	260	329	288
3 "	205	220	173	168	205	220
4 "	157	149	116	134	156	149
5—9 "	552	512	531	428	552	512
10—14 "	366	357	436	398	368	357
15—19 "	606	613	566	583	672	676
20—24 "	721	734	636	622	805	819
25—29 "	535	560	584	565	617	622
30—34 "	419	453	468	497	461	488
35—39 "	411	414	507	503	450	448
40—44 "	384	399	448	487	403	424
45—49 "	446	444	433	540	478	474
50—54 "	515	519	505	581	547	537
55—59 "	656	679	667	662	673	697
60—64 "	805	840	780	848	819	850
65—69 "	931	972	899	955	941	976
70—74 "	1 081	1 185	1 105	1 189	1 083	1 187
75—79 "	1 373	1 325	1 370	1 477	1 377	1 325
80—84 "	1 278	1 310	1 414	1 538	1 279	1 311
85—89 "	920	935	1 082	1 154	920	936
90—94 "	344	402	485	502	344	402
95—99 "	65	57	94	114	65	57
100—104 "	5	6	11	18	5	6
105—109 "	-	-	-	-	-	-
Uopgit. <i>Inconnu</i>	21	32	21	18	38	48
Sum. <i>Total</i>	15 613	15 949	15 597	16 292	16 073	16 356

Tabel 15. Voldsomme dødsfald i aarene 1909—1913.

Morts violentes; années 1909 à 1913.

	1909.	1910.	1911.	1912.	1913.							
Ulykkelige hændelser: <i>Morts accidentelles:</i>												
a. Blandt den hjemmeh. befolkning (<i>population de droit</i>):												
Drukne. <i>Submersion</i>	687	703	716	672	705							
Forbrændte eller skoldede. <i>Brûlures</i>	47	33	42	26	42							
Ihjelfrosne. <i>Froid</i>	8	3	9	8	5							
Omkommet ved:	{ sneskred, <i>avalanches</i>	{ jordskred o. l., <i>éboulements</i>	{ kjørsel, <i>accidents de voitures</i>	{ vaadeskud, <i>armes à feu</i>	{ grubeulykker o. l., <i>accidents de mines</i>	{ sagbruk, maskiner o. l., <i>accid. de machines</i>	{ fald, <i>chutes</i>					
								10	4	1	4	15
								1	-	1	-	3
								48	52	64	75	91
								28	29	23	30	18
								20	5	14	14	17
12	16	14	18	16								
94	89	89	117	119								
Kvalte. <i>Asphyxie</i>	13	20	8	18	21							
Andre hændelser. <i>Autres accidents</i>	101	98	98	101	123							
Uopgit. <i>Inconnus</i>	30	31	38	23	21							
Tilsammen <i>Total</i>	{ mandkjøn. <i>Sexe masc.</i>	{ kvindkjøn. <i>Sexe fem.</i>	{ bygderne. <i>Comm. rurales</i>	{ byerne. <i>Villes</i>	{ hjemsted uopg. <i>Domicile inconnu</i>							
						951	966	971	945	1 039		
						148	117	146	161	157		
						763	746	732	738	804		
						324	334	374	362	382		
12	3	11	6	10								
Ialt. <i>Total général</i>	1 099	1 083	1 117	1 106	1 196							
b. Blandt den tilstedev. befolkning (<i>population de fait</i>)..	878	892	866	888	970							
Dræpt eller myrdet: <i>Homicides:</i>												
a. Blandt den hjemmeh. befolkning (<i>population de droit</i>):												
Barn under 24 timer. <i>Infanticides</i>	2	10	7	8	10							
Andre. <i>Autres</i>	13	19	11	10	16							
Tilsammen <i>Total</i>	{ mandkjøn. <i>Sexe masc.</i>	{ kvindkjøn. <i>Sexe fem.</i>	{ bygderne. <i>Comm. rurales</i>	{ byerne. <i>Villes</i>	{ hjemsted uopg. <i>Domicile inconnu</i>							
						8	18	13	11	17		
						7	11	5	7	9		
						6	23	11	13	14		
						9	6	7	5	12		
-	-	-	-	-								
Ialt. <i>Total général</i>	15	29	18	18	26							
b. Blandt den tilstedev. befolkning (<i>population de fait</i>)..	15	26	17	18	22							
Selvmord: <i>Suicides:</i>												
a. Blandt den hjemmeh. befolkning (<i>population de droit</i>):												
Ved hængning. <i>Suspension</i>	71	82	60	78	68							
— drukning. <i>Submersion</i>	30	23	23	25	27							
— skytning. <i>Armes à feu</i>	22	24	27	34	36							
— skjær. ell. stikk. instrumenter. <i>Instr. tranchants</i>	6	8	5	12	11							
— gift. <i>Empoisonnement</i>	4	3	4	2	4							
Anden dødsmaate. <i>Moyens autres</i>	4	1	1	2	4							
Uopgit. <i>Inconnus</i>	4	10	14	6	7							
Tilsammen <i>Total</i>	{ mandkjøn. <i>Sexe masc.</i>	{ kvindkjøn. <i>Sexe fem.</i>	{ bygderne. <i>Comm. rurales</i>	{ byerne. <i>Villes</i>	{ hjemsted uopg. <i>Domicile inconnu</i>							
						111	118	106	130	132		
						30	33	28	29	25		
						82	95	81	98	101		
						59	56	51	61	56		
-	-	2	-	-								
Ialt. <i>Total général</i>	141	151	134	159	157							
b. Blandt den tilstedev. befolkning (<i>population de fait</i>)..	135	145	128	147	149							

Tabel 16. Dødelighetstabeller
Tables de mortalité et de

Aldersaar. <i>Age.</i>	Mænd. <i>Hommes.</i>			Kvinder. <i>Femmes.</i>		
	Gjenlevende av 100 000 levendefødte.	Dødsrisiko pr. 1 000.	Gjenstaaende leveaar.	Gjenlevende av 100 000 levendefødte.	Dødsrisiko pr. 1 000.	Gjenstaaende leveaar.
	<i>Survivants sur 100 000 nés-vivants.</i>	<i>Taux de mortalité ‰.</i>	<i>Vie moyenne, ans.</i>	<i>Survivants sur 100 000 nés-vivants.</i>	<i>Taux de mortalité ‰.</i>	<i>Vie moyenne, ans.</i>
0 aar	100 000	81.45	54.82	100 000	66.79	57.70
1 «	91 855	18.36	58.66	93 321	16.76	60.81
2 «	90 169	8.62	58.74	91 757	9.03	60.87
3 «	89 392	6.35	58.26	90 928	6.18	60.38
4 «	88 824	5.16	57.63	90 366	4.91	59.74
5 «	88 366	4.38	56.93	89 922	4.28	59.04
6 «	87 979	3.86	56.18	89 537	3.83	58.30
7 «	87 639	3.53	55.38	89 194	3.50	57.53
8 «	87 330	3.31	54.58	88 882	3.29	56.72
9 «	87 041	3.12	53.75	88 590	3.18	55.90
10 «	86 769	2.98	52.92	88 308	3.19	55.08
11 «	86 510	2.87	52.09	88 026	3.29	54.26
12 «	86 262	2.84	51.24	87 736	3.53	53.44
13 «	86 017	2.96	50.38	87 426	3.83	52.62
14 «	85 762	3.35	49.53	87 091	4.19	51.81
15 «	85 475	4.08	48.69	86 726	4.58	51.03
16 «	85 126	5.13	47.88	86 329	4.96	50.26
17 «	84 689	6.33	47.12	85 901	5.33	49.52
18 «	84 153	7.47	46.41	85 443	5.64	48.79
19 «	83 524	8.46	45.77	84 961	5.91	48.06
20 «	82 817	9.07	45.16	84 459	6.13	47.34
21 «	82 066	9.32	44 57	83 941	6.31	46.63
22 «	81 301	9.38	43.99	83 411	6.44	45.93
23 «	80 538	9.28	43.39	82 874	6.54	45.22
24 «	79 791	9.06	42.79	82 332	6.61	44 52
25 «	79 068	8.78	42.18	81 788	6.66	43.82
26 «	78 374	8.48	41.55	81 243	6.71	43.09
27 «	77 709	8.21	40.90	80 698	6.75	42.37
28 «	77 071	7.95	40.23	80 153	6.79	41.67
29 «	76 458	7.74	39.55	79 609	6.85	40.96
30 «	75 866	7.57	38.85	79 064	6.93	40.24
31 «	75 292	7.42	38.15	78 516	7.03	39.51
32 «	74 733	7.35	37.43	77 964	7.14	38.77
33 «	74 184	7.31	36.71	77 407	7.26	38.05
34 «	73 642	7.31	35.97	76 845	7.37	37.33
35 «	73 104	7.35	35.22	76 279	7.43	36.61
36 «	72 567	7.40	34.48	75 712	7.48	35.88
37 »	72 030	7.47	33.74	75 146	7.53	35.15
38 «	71 492	7.55	32.99	74 580	7.58	34.41
39 «	70 952	7.67	32.24	74 015	7.65	33.67
40 «	70 408	7.78	31.49	73 449	7.73	32.92
41 «	69 860	7.94	30.73	72 881	7.81	32.17
42 «	69 305	8.12	29.97	72 312	7.88	31.42
43 «	68 742	8.36	29.21	71 742	7.92	30.67
44 «	68 167	8.63	28.45	71 174	7.97	29.91
45 «	67 579	8.92	27.70	70 607	8.06	29.16
46 «	66 976	9.26	26.95	70 038	8.20	28.39
47 «	66 356	9.64	26.19	69 464	8.42	27.61
48 «	65 716	10.07	25.43	68 879	8.71	26.84
49 «	65 054	10.58	24.69	68 279	9.07	26.07
50 «	64 366	11.11	23.95	67 660	9.46	25.30
51 «	63 651	11.67	23.21	67 020	9.88	24.54
52 «	62 908	12.29	22.48	66 358	10.32	23.79
53 «	62 135	12.88	21.76	65 673	10.83	23.03
54 «	61 335	13.50	21.03	64 962	11.36	22.27

for aarene 1901/02—1910/11.
survie 1901/02—1910/11.

Aldersaar. Age.	Mænd. Hommes.			Kvinder. Femmes.		
	Gjenlevende av 100 000 levendefødte. <i>Survivants sur 100 000 nés-vivants.</i>	Dødsrisiko pr. 1 000. <i>Taux de mortalité ‰.</i>	Gjenstaaende leveaar. <i>Vie moyenne, ans.</i>	Gjenlevende av 100 000 levendefødte. <i>Survivants sur 100 000 nés-vivants.</i>	Dødsrisiko pr. 1 000. <i>Taux de mortalité ‰.</i>	Gjenstaaende leveaar. <i>Vie moyenne, ans.</i>
55 aar	60 507	14.16	20.32	64 224	11.94	21.52
56 "	59 650	14.89	19.61	63 457	12.61	20.78
57 "	58 762	15.71	18.90	62 657	13.33	20.04
58 "	57 839	16.67	18.18	61 822	14.12	19.30
59 "	56 875	17.81	17.48	60 949	15.05	18.57
60 "	55 862	19.14	16.80	60 032	16.11	17.85
61 "	54 793	20.66	16.11	59 065	17.35	17.13
62 "	53 661	22.40	15.43	58 040	18.78	16.41
63 "	52 459	24.34	14.78	56 950	20.39	15.72
64 "	51 182	26.47	14.14	55 789	22.17	15.05
65 "	49 827	28.80	13.51	54 552	24.12	14.38
66 "	48 392	31.27	12.88	53 236	26.24	13.72
67 "	46 879	33.85	12.28	51 839	28.57	13.07
68 "	45 292	36.58	11.70	50 358	31.12	12.44
69 "	43 635	39.51	11.14	48 791	33.94	11.83
70 "	41 911	42.76	10.59	47 135	37.13	11.24
71 "	40 119	46.46	10.03	45 385	40.74	10.64
72 "	38 255	50.71	9.48	43 536	44.88	10.06
73 "	36 315	55.57	8.96	41 582	49.59	9.52
74 "	34 297	60.97	8.46	39 520	54.91	8.99
75 "	32 206	66.91	7.97	37 350	60.72	8.49
76 "	30 051	73.38	7.51	35 082	66.99	7.99
77 "	27 846	80.48	7.07	32 732	73.69	7.52
78 "	25 605	88.26	6.65	30 320	80.74	7.10
79 "	23 345	96.89	6.24	27 872	88.22	6.69
80 "	21 083	106.34	5.85	25 413	96.29	6.28
81 "	18 841	116.61	5.47	22 966	105.20	5.89
82 "	16 644	127.55	5.13	20 550	115.13	5.53
83 "	14 521	139.11	4.82	18 184	126.15	5.17
84 "	12 501	151.27	4.53	15 890	137.95	4.84
85 "	10 610	164.09	4.26	13 698	150.31	4.55
86 "	8 869	177.47	3.98	11 639	162.99	4.26
87 "	7 295	191.23	3.72	9 742	175.63	3.98
88 "	5 900	205.42	3.49	8 031	188.64	3.74
89 "	4 688	220.14	3.29	6 516	202.73	3.54
90 "	3 656	235.78	3.09	5 195	218.48	3.34
91 "	2 794	252.33	2.89	4 060	235.96	3.10
92 "	2 089	270.46	2.71	3 102	255.32	2.82
93 "	1 524	290.03	2.54	2 310	275.32	2.63
94 "	1 082	309.61	2.33	1 674	294.50	2.52
95 "	747	329.32	2.18	1 181	311.60	2.37
96 "	501	349.30	2.05	813	328.41	2.24
97 "	326	371.00	1.98	546	344.32	2.17
98 "	205	395.00	1.86	358	358.00	2.04
99 "	124	419.00	1.73	230	374.00	1.90
100 "	72	458.00	1.61	144	396.00	1.77
101 "	39	487.00	1.50	87	414.00	1.64
102 "	20	550.00	1.39	51	451.00	1.50
103 "	9	667.00	1.25	28	500.00	1.32
104 "	3	667.00	1.00	14	571.00	1.07
105 "	1	1 000.00	0.67	6	667.00	0.86
106 "	-	-	-	2	1 000.00	0.67
107 "	-	-	-	-	-	-
108 "	-	-	-	-	-	-
109 "	-	-	-	-	-	-

Tabel 17. Den oversjøiske utvan-
Émigration d'outre-mer pendant

	1907.	1908.	1909.	1910.	1911.	1912.	1913.	1914.
Kjøn. Sexe.								
Mandkjøn. <i>Sexe masc.</i>	13 872	4 275	10 094	12 291	7 556	5 056	6 185	4 797
Kvindkjøn. <i>Sexe fém.</i>	8 263	4 222	6 058	6 621	4 921	4 049	3 691	3 725
Ialt. <i>Total</i>	22 135	8 497	16 152	18 912	12 477	9 105	9 876	8 522
Alder. Age.								
0—14 aar. <i>Ans</i>	M. 1 230 K. 1 246	611 636	684 698	868 788	496 479	473 473	476 422	363 345
15—29 — —	M. 10 216 K. 5 460	2 940 2 708	7 711 4 205	9 471 4 554	6 022 3 548	3 841 2 763	4 805 2 504	3 812 2 600
30—59 — —	M. 2 348 K. 1 488	690 810	1 654 1 085	1 888 1 194	981 831	695 752	868 715	581 715
60 aar og derover	M. 78 K. 69	33 67	44 70	61 82	55 60	45 59	36 49	40 64
Uopgit alder. <i>Age inconnu</i>	M. - K. -	1 1	1 -	3 3	2 3	2 2	- 1	1 1
Bestemmelsessted. Pays de destination.								
Kanada. <i>Canada</i>	¹ 1 490	610	² 880	¹ 513	³ 1 304	⁴ 1 287	⁵ 1 281	⁶ 775
Amerikas Forenede Stater. <i>États-Unis de l'Amérique</i> ...	20 615	7 850	15 237	17 361	11 122	7 776	8 568	7 723
Mellem- og Sydamerika. <i>Reste de l'Amérique</i>	16	18	12	13	23	15	12	1
Australien. <i>Australie</i>	3	9	12	8	2	12	5	10
Afrika. <i>Afrique</i>	11	10	9	17	24	11	10	9
Asien. <i>Asie</i>	-	-	2	-	2	4	-	4
Sidste opholdssted. Større landsdele.								
<i>Dernier domicile. Districts.</i>								
Bygder. Communes rurales.								
Østlandet. <i>District de l'est</i>	2 668	1 019	1 685	1 893	1 209	1 013	1 168	793
Oplandene. — <i>de l'intérieur</i>	2 048	1 060	1 381	1 758	1 136	845	850	871
Sørlandet. — <i>du sud</i>	2 558	739	1 827	2 121	1 345	1 204	1 318	873
Vestlandet. — <i>de l'ouest</i> ...	2 811	1 298	2 619	3 272	2 292	1 381	1 527	1 796
Trøndelagen. — <i>de «Trøndelagen»</i>	2 790	839	2 102	2 743	1 729	946	1 014	821
Nord-Norge. — <i>du nord</i>	1 555	521	1 290	1 589	908	619	893	734
Byer. Villes.								
Kristiania. <i>Ville de Kristiania</i>	2 701	1 050	1 568	1 686	1 246	1 021	990	798
Østlandet ellers. <i>Autres villes du district de l'est</i>	1 106	471	863	862	499	427	415	319
Oplandene. <i>Villes du district de l'intérieur</i>	161	93	93	89	50	42	45	35
Sørlandet. <i>Villes du district du sud</i>	1 031	314	761	818	512	368	404	374
Vestlandet. <i>Villes du district de l'ouest</i>	1 584	675	1 223	1 252	927	771	806	716
Trøndelagen. <i>Villes du district de «Trøndelagen»</i>	828	316	547	705	496	368	353	314
Nord-Norge. <i>Villes du district du nord</i>	294	102	193	124	128	100	93	78

¹ Derav til Britisk Columbia 3. ² Likesaa 87. ³ Likesaa 12. ⁴ Likesaa 6. ⁵ Likesaa 17. ⁶ Likesaa 12.

dring i aarene 1907—1914.

les années 1907 à 1914.

Sidste opholdssted (forts.). Amtsv. <i>Dernier domicile. Par préfecture.</i>	1907.	1908.	1909.	1910.	1911.	1912.	1913.	1914
Smaalenene	894	281	580	702	388	381	430	259
Akershus	928	380	492	583	450	372	396	289
Kristiania	2 701	1 050	1 568	1 686	1 246	1 021	990	798
Hedemarken	1 039	471	608	800	547	396	359	317
Kristians	1 170	682	866	1 047	639	491	536	589
Buskerud	875	389	589	730	454	338	334	287
Jarlsberg og Larvik	1 077	440	887	740	416	349	423	277
Bratsberg	715	281	530	483	313	238	242	189
Nedenes	1 325	366	913	1 136	608	538	571	418
Lister og Mandal	1 549	406	1 145	1 320	936	796	909	640
Stavanger	1 584	742	1 571	1 634	1 168	715	871	1 148
Søndre Bergenhus	1 132	498	1 090	1 320	950	581	583	614
Bergen	965	423	571	715	524	494	481	337
Nordre Bergenhus	714	310	610	855	577	362	398	413
Romsdal	1 542	462	1 354	1 782	1 035	560	548	376
Søndre Trondhjem	1 375	459	883	1 110	770	500	578	526
Nordre Trondhjem	701	234	412	556	420	254	241	233
Nordland	1 285	435	998	1 277	696	537	731	604
Tromsø	421	157	381	350	271	154	220	176
Finmarken	143	31	104	86	69	28	35	32
Rekapitulation:								
Bygder. <i>Comm. rurales</i> ..	14 430	5 476	10 904	13 376	8 619	6 008	6 770	5 888
Byer. <i>Villes</i>	7 705	3 021	5 248	5 536	3 858	3 097	3 106	2 634
Riket. <i>Royaume</i>	22 135	8 497	16 152	18 912	12 477	9 105	9 876	8 522
Livsstilling.								
Utvandrede mænd 15 aar og derover. <i>Hommes adultes émigrés, par profession.</i>								
I. Jordbruk, fædrift, skog- drift, fiskeri. <i>Agriculture, élevage du bétail, sylvicult- ture, pêches</i>	4 077	1 177	3 550	5 232	3 312	2 054	2 521	2 154
Herav fiskeri. <i>Dont pêches</i> ...	1 112	254	882	1 158	584	267	430	392
II. Grubedrift, bergverksdrift, industri. <i>Mines, usines, industrie</i>	3 473	764	2 283	2 837	1 708	1 089	1 526	1 035
Herav fabrikindustri. <i>Dont manufactures</i>	904	215	662	811	519	354	525	342
haandverksindustri. <i>Métiers</i>	2 113	443	1 280	1 501	910	573	750	566
III. Handel, omsætning og sam- færdsel. <i>Commerce, trans- ports, etc.</i>	2 644	786	2 047	2 234	1 527	1 114	1 284	911
Herav sjøfart, havnevæsen m.v. <i>Dont navigation, ports, etc.</i>	1 802	583	1 570	1 548	994	744	869	622
IV. Offentlig arbejde og pri- vat imm. erhverv. <i>Admini- stration publique et profes- sions libérales</i>	94	31	71	63	59	26	47	30
V. Huslig arbejde samt erh- verv av ubestemt art. <i>Travaux domestiques, trav. non déterminés</i>	1 836	710	1 173	845	296	184	232	197
VI. Formuesindtægt, føderaad, pension. <i>Rentes, pensions, etc.</i>	34	10	1	5	2	4	2	9
VII. Uten eller uten opgit erh- verv. <i>Sans profession et prof. inconnue</i>	484	186	285	207	156	112	97	98
Tilsammen. <i>Total</i>	12 642	3 664	9 410	11 423	7 060	4 583	5 709	4 434

Tabel 18. Medicinalpersonale og sykehus i aarene 1910—1913.
Personnel médical et Hôpitaux; années 1910 à 1913.

Medicinalpersonale m. v. <i>Personnel médical, etc.</i>	1910.	1911.	1912.	1913.
Civile embedslægedistrikter ¹ . <i>Districts médicaux civils</i>	160	161	161	164
Autoriserte læger. ² <i>Médecins autorisés</i>	1 266	1 271	1 276	1 297
Tandlæger. ³ <i>Dentistes</i>	469	477	494	506
Jordmødre. <i>Sages-femmes diplômées</i>	1 364	1 363	1 383	1 402
Hjælpevaksinatører. <i>Aides-vaccinateurs</i>	782	784	788	806
Dyrlæger ⁴ . <i>Vétérinaires</i>	234	242	244	248
Apotekere ⁴ . <i>Pharmaciens</i>	139	150	161	172
Sykehus. <i>Hôpitaux.</i>				
Sykehus med opgaver over belæg: Antal. <i>Établissements pour lesquels le nombre des malades, etc. est connu</i>	64	67	68	64
Belæg av syke i januar. <i>Malades en traitement au 1^{er} janvier</i>	ca. 3 000	3 235	3 328	3 461
Indkommet i aarets løp. <i>Entrés pendant l'année</i>	ca. 27 000	28 734	32 034	32 736
Tilsammen. <i>Total</i>	ca. 30 000	31 969	35 362	38 321
Utgaat. <i>Sortis.</i>	24 240	25 940	28 857	29 699
Døde. <i>Décès</i>	2 395	2 674	2 912	2 887
Antal forpleiningsdage. <i>Jours de traitement</i>	⁵ 1 061 800	⁶ 1 139 490	⁷ 1 189 291	⁸ 1 293 654

Tabel 19. Sindssykeasylenes virksomhet i aarene 1910—1914.
Hospices d'aliénés; années 1910 à 1914.

Antal asylers m. v. <i>Nombre des hospices, etc.</i>	1910.	1911.	1912.	1913.	1914.
Antal asylers ved aarets utgang. <i>Nombre des hospices</i>	17	17	17	20	21
Tilbakeiggende syke ved aarets begyndelse. <i>Aliénés en traitement au 1^{er} janvier.</i>					
Mandkjøn. <i>S. masc.</i>	1 450	1 506	1 566	1 640	1 771
Kvindekjøn. <i>S. fem.</i>	1 229	1 299	1 391	1 436	1 547
Tilsammen. <i>Total.</i>	2 679	2 805	2 957	3 076	3 318
Indkommet i aaret. <i>Entrés pendant l'année</i>	⁸ 1 138	1 038	1 112	⁹ 1 427	¹⁰ 1 537
Ialt behandlet. <i>Total général</i>	3 817	3 843	4 069	4 503	4 855
Utgaat					
helbredet. <i>guéris</i>	181	196	206	197	201
i aaret: i bedring. <i>améliorés</i>	253	236	245	301	242
uhelbredet. <i>non guéris</i>	365	247	335	472	361
Sortis: efter avgit erklæring. <i>pour d'autres causes</i>	12	12	11	8	12
Døde. <i>Décès</i>	201	195	195	207	272
Antal forpleiningsdage. <i>Jours de traitem.</i>	999 493	1 057 972	1 103 835	1 148 397	1 300 703

¹ Desuten var der ansat en distriktslæge uten fast distrikt i Finnmarkens amt. ² Efter den fortegnelse som aarlig utgives av medicinaldirektøren; medregnet læger bosat i utlandet, samt med uopgit bopæl (i 1913 ialt henholdsvis 74 og 75). Likesaa tandlæger (21 og 27). ³ Ifølge Veterinærstatistikken. ⁴ Herunder ikke medregnet provisorer eller bestyrere av selvstendig apotek eller filialapotek. ⁵ Fra 10 sykehus mangler opgave over forpleiningsdagens antal (antal behandlede patienter 3 031). ⁶ Fra 11 sykehus mangler opgave over forpleiningsdagens antal (antal behandlede patienter 2 275). ⁷ Fra 13 sykehus mangler opgave over forpleiningsdagens antal (antal behandlede patienter 5 437). ⁸ Iberegnet 106 personer, som blev overflyttet fra et asyl til et andet. ⁹ 106 personer transportées d'un hospice à un autre comprises. ¹⁰ Iberegnet 118 personer, som blev overflyttet fra et asyl til et eller flere andre asyls, samt 5 som indkom 2 ganger i aarets løp i samme asyl. ¹¹ Iberegnet personer som blev overflyttet fra et asyl til et eller flere andre asyls, samt de som kom ind 2 ganger i aarets løp i samme asyl. Tallet paa disse er ikke opgit for 1914.

Tabel 20. De vigtigste epidemiske sygdomme behandlet av lægerne i aarene 1909—1913.

Principales maladies épidémiques traitées par les médecins: années 1909 à 1913.

Sygdommenes art.	1909.		1910.		1911.		1912.		1913.		<i>Maladies.</i>
	Antal tilfælde. <i>Nombre des cas traités.</i>	Antal døde. <i>Nombre des décès.</i>	Antal tilfælde. <i>Nombre des cas traités.</i>	Antal døde. <i>Nombre des décès.</i>	Antal tilfælde. <i>Nombre des cas traités.</i>	Antal døde. <i>Nombre des décès.</i>	Antal tilfælde. <i>Nombre des cas traités.</i>	Antal døde. <i>Nombre des décès.</i>	Antal tilfælde. <i>Nombre des cas traités.</i>	Antal døde. <i>Nombre des décès.</i>	
Exantematisk tyfus	20	-	49	2	9	1	-	-	41	4	<i>Typhus exanthematicus.</i>
Tyfoidfeber	662	68	745	90	575	56	479	55	838	96	<i>Febris typhoidea.</i>
Cerebrospinalmeningit.	31	10	11	4	46	19	364	198	105	60	<i>Meningitis cerebrospinalis.</i>
Barnekopper	41	2	-	-	-	-	2	-	-	-	<i>Variola.</i>
Akut poliomyelit.	51	8	57	13	1 820	281	425	74	543	81	<i>Poliomyelitis acuta.</i>
Skarlagensfeber	5 505	146	4 092	80	5 040	74	5 063	86	5 927	80	<i>Scarlatina.</i>
Meslinger	4 781	118	3 389	54	7 914	200	9 140	165	9 333	158	<i>Morbilli.</i>
Difteri (croup)	6 690	497	6 010	420	6 215	459	5 838	436	5 627	398	<i>Diphtheria (Croup).</i>
Barselfeber	258	81	266	77	315	87	296	90	233	60	<i>Febris puerperalis.</i>
Rosen ¹	1 988	94	1 946	89	2 465	106	2 358	87	2 093	92	<i>Erysipelas.</i>
Kusma	3 174	1	1 399	-	1 183	1	1 694	1	1 951	1	<i>Parotitis.</i>
Kikhoste	13 127	557	8 442	309	8 477	334	5 189	132	6 087	146	<i>Tussis convulsiva.</i>
Akut bronkit, katarralsk lungebetændelse, laryngit	70 449	1 231	66 219	1 152	67 616	1 031	80 988	1 100	83 990	1 070	<i>Bronchitis acuta, Pneumonia catarrhalis, Laryngitis.</i>
Influenza	10 172	46	25 413	186	9 932	79	14 008	71	16 671	103	<i>Influenza.</i>
Lungebetændelse (krupøs)	11 416	1 593	10 532	1 629	10 130	1 529	11 140	1 728	10 360	1 657	<i>Pneumonia crouposa.</i>
Pleurit (lungehindebetæn- delse)	4 870	88	4 716	113	5 077	90	5 906	110	5 925	109	<i>Pleuritis.</i>
Gigtfeber	3 784	86	3 789	89	4 901	123	4 821	78	4 085	78	<i>Febris rheumatica.</i>
Akut diarré (kolerine)	17 486	409	24 263	651	24 285	792	19 660	533	21 622	549	<i>Diarrhoea acuta, Cholera nostras.</i>

¹ Blandt døde er ogsaa til og med 1910 regnet med dødsfald av flegmone og absces.

Tabel 21. De vigtigste dødsårsaker ved sygdom opgit av lægerne i
 aarene 1912 og 1913.

Décès causés par des maladies déclarées par les médecins; années 1912 et 1913.

Dødsårsaker. <i>Causes de décès.</i>	1912.		1913.		Derav i byerne <i>(villes) 1913.</i>	
	Ialt.	Pct.	Ialt.	Pct.	Ialt.	Pct.
Akut poliomyelit. <i>Poliomyelitis acuta</i>	74	0.27	81	0.29	19	0.22
Tyfoidfieber. <i>Febris typhoidea</i>	55	0.20	96	0.34	34	0.39
Skarlagensfeber. <i>Scarlatina</i>	86	0.31	80	0.29	42	0.48
Meslinger. <i>Morbilli</i>	165	0.59	158	0.57	74	0.85
Difteri (croup). <i>Diphtheria (Croup)</i>	436	1.57	398	1.43	140	1.61
Kikhoste. <i>Tussis convulsiva</i>	132	0.47	146	0.52	66	0.76
Influenza. <i>Influenza</i>	71	0.25	103	0.37	48	0.55
Gigtfeber. <i>Febris rheumatica</i>	78	0.28	78	0.28	23	0.26
Pyæmi og septhæmi. <i>Pyæmia et Septhæmia</i>	210	0.75	161	0.58	58	0.67
Akut diarré (kolerine). <i>Diarrh. acut., Cholera nostras</i>	533	1.91	549	1.97	267	3.06
Lungetuberkulose. <i>Tuberculosis pulmonum</i>	4 180	15.01	4 210	15.11	1 286	14.75
Tuberkulose utenfor lungerne. <i>Tub. extra pulm.</i>	1 119	4.02	1 116	4.01	379	4.35
Spedalskhet. <i>Lepra</i>	27	0.10	25	0.09	10	0.11
Syfilis. <i>Syphilis</i>	65	0.23	79	0.28	56	0.64
Kræft. <i>Cancer et Sarcoma</i>	2 509	9.01	2 408	8.65	764	8.77
Engelsk syke. <i>Rachitis</i>	83	0.30	65	0.23	24	0.28
Kronisk alkoholisme ¹ . <i>Alcoholismus chronicus</i>	17	0.06	18	0.06	10	0.11
Medfødt svakhet (samt atrofi). <i>Debilitas congenita,</i> <i>Atrophia infantum</i>	949	3.41	960	3.45	392	4.50
Alderdomssvakhet. <i>Debilitas senilis</i>	4 348	15.61	4 518	16.22	686	7.87
Hjerneslag. <i>Apoplexia et Embolia cerebri</i>	1 592	5.72	1 651	5.93	599	6.87
Hjernebetændelse (suppurativ). <i>Meningitis supp.</i>	249	0.89	238	0.86	82	0.94
Kramper hos smaabarn. <i>Convulsio infantum</i>	349	1.25	325	1.17	111	1.27
Organisk hjernesygdom. <i>Vitia organica cerebri</i>	150	0.54	145	0.52	58	0.67
Organisk hjertesygdom. <i>Vitia organica cordis</i>	1 491	5.35	1 539	5.53	539	6.19
Hjertelammelse. <i>Paralysis cordis</i>	557	2.00	597	2.14	208	2.39
Akut bronkit, katarralsk lungebetændelse, laryngit. <i>Bronchitis acuta, Pneumonia catarrhalis, Laryngitis</i>	1 100	3.95	1 070	3.84	389	4.46
Kronisk bronkit. <i>Bronchitis chronica</i>	556	2.00	533	1.91	158	1.81
Krupøs lungebetændelse. <i>Pneumonia crouposa</i>	1 728	6.21	1 657	5.95	543	6.23
Lungehindebetændelse. <i>Pleuritis serosa et purulenta</i>	110	0.40	109	0.39	39	0.45
Mavetarmkatarr. <i>Gastro-Enteritis chronica</i>	132	0.47	137	0.49	41	0.47
Mavebetændelse. <i>Peritonitis diffusa</i>	182	0.65	213	0.76	78	0.89
Indeklemt brok. <i>Hernia incarcerata</i>	80	0.29	70	0.25	14	0.16
Tarmslyng etc. <i>Obstructio alvi, Ileus, Volvulus</i>	188	0.68	164	0.59	58	0.67
Cystit (og cystopyelonefrit). <i>Cystitis et Pyelonephritis</i>	205	0.74	207	0.74	55	0.63
Nyresygdom. <i>Morbus Brightii</i>	632	2.27	620	2.23	211	2.42
Organisk underlivssygdom. <i>Vitia org. abdominis</i>	-	-	-	-	-	-
Barselfeber. <i>Febris puerperalis</i>	90	0.32	60	0.22	19	0.22
Andre. <i>Autres</i>	3 318	11.92	3 271	11.74	1 136	13.03
Samtlige opgivne dødsårsaker ved sygdom. <i>Total des décès causés par des maladies déclarées</i>	27 846	100.00	27 855	100.00	8 716	100.00

¹ Herunder ikke medregnet akut alkoholforgiftning (i 1912 13, derav i byerne 6, i 1913 25, derav i byerne 10).

Tabel 22. Landeiendommernes antal og matrikelskyld amtsvis samt beregnet værdi.

Nombre et évaluation cadastrale des propriétés foncières rurales, et valeur totale, calculée, par préfecture.

Bygderne amtsvis. <i>Communes rurales,</i> <i>par préfecture.</i>	Særskilt skyldsatte landeiendomme (bruksnummer) ved utgangen av aaret 1910. <i>Propriétés foncières rurales, fin 1910.</i>		Særskilt skyldsatte jordbruk og jordlodder ¹ 30 september 1907. <i>Exploitations rurales 1907.</i>			Landeidommernes samlede værdi efter skyldmarkens gennemsnitlige salgsværdi i årene 1910—1914 (bortset fra skog til mere end husbehov samt andre herligheter) ³ .
	Antal. <i>Nombre.</i>	Matrikel-skyld. <i>Évaluation cadastrale.</i>	Antal. <i>Nombre.</i>	Matrikel-skyld. <i>Évaluation cadastrale.</i>	Gjennem-snitlig matrikelskyld pr. bruk. <i>Valeur moyenne cadastrale.</i>	
		Mark.		Mark.	Mark.	1 000 kr.
Smaalene	16 824	38 028	10 149	37 020	3.65	97 618
Akershus	25 066	44 800	12 809	41 517	3.24	126 963
Hedemarken	29 948	52 441	13 466	45 918	3.41	127 641
Kristians	20 506	49 846	11 933	47 272	3.96	124 017
Buskerud	20 520	36 103	10 624	33 176	3.12	102 496
Jarlsberg og Larvik	17 399	26 924	10 122	25 670	2.54	79 964
Bratsberg	14 892	29 364	8 862	27 218	3.07	88 298
Nedenes	12 674	17 553	7 797	17 109	2.19	45 690
Lister og Mandal	16 993	15 430	10 739	15 213	1.42	43 219
Stavanger	17 098	23 245	11 422	22 961	2.01	60 669
Søndre Bergenhus	21 824	28 193	15 602	27 737	1.78	61 207
Nordre Bergenhus	13 199	25 533	9 896	25 310	2.56	53 670
Romsdal	16 578	27 589	13 208	27 353	2.07	54 130
Søndre Trondhjem	15 944	29 739	10 593	29 222	2.76	68 340
Nordre Trondhjem	11 721	29 637	8 166	29 166	3.57	58 563
Nordland	15 433	17 416	12 516	17 157	1.37	25 079
Tromsø	9 363	6 856	7 371	6 429	0.87	7 550
Finmarken ²	8 413	3 896	3 081	2 918	0.95	13 287
Riket. <i>Royaume</i>	304 395	502 593	188 356	478 366	2.54	1 238 401

¹ Hertil regnes kun eiendomme som benyttes som jordbruk (herunder forøvrig ogsaa jordstykker). Til ett bruk er henregnet hvad der brukes samlet, uanset om bruket omfatter flere særskilt matrikulerte dele. ² For Finmarkens amt, som ikke indgaar under landets almindelige matrikel, er skylden og værdien approksimativt beregnet. Kfr. N. O. St. IV. 102, s. 5*. *La préfecture de Finmarken n'est pas comprise dans le cadastre général, et par cette raison l'évaluation cadastrale a été calculée.* ³ *Valeur totale des propriétés foncières rurales, non compris les grandes forêts.*

Tabel 23. Antal særskilt skyldsatte bruk i 1907, fordelt i klasser efter arealet av dyrket jord.

Nombre de propriétés foncières rurales réparties par classes d'après la surface cultivée, en 1907.

Bygderne amtsvis. <i>Communes rurales, par préfecture.</i>	Klasse 1. Uten dyr- ket jord. <i>Sans terre cultivée.</i>	Klasse 2. Indtil 5 maal dyr- ket jord. <i>Jusqu'à 5 décars de terre cultivée.</i>	Klasse 3. 5.1—10 maal dyr- ket jord. <i>5.1—10 décars de terre cultivée.</i>	Klasse 4. 10.1—20 maal dyr- ket jord. <i>10.1—20 décars de terre cultivée.</i>	Klasse 5. 20.1—50 maal dyr- ket jord. <i>20.1—50 décars de terre cultivée.</i>	Klasse 6. 50.1—100 maal dyr- ket jord. <i>50.1—100 décars de terre cultivée.</i>	Klasse 7. 100.1—200 maal dyr- ket jord. <i>100.1—200 décars de terre cultivée.</i>	Klasse 8. 200.1—500 maal dyr- ket jord. <i>200.1—500 décars de terre cultivée.</i>	Klasse 9. 500.1—700 maal dyr- ket jord. <i>500.1—700 décars de terre cultivée.</i>	Klasse 10. 700.1—1000 maal dyr- ket jord. <i>700.1— 1 000 décars de terre cultivée.</i>	Klasse 11. Over 1 000 maal dyr- ket jord. <i>Au-dessus de 1 000 décars de terre cultivée.</i>	Til- sammen. <i>Total.</i>
Smaalenene	1 080	1 233	500	790	1 695	1 890	1 860	1 023	58	12	8	10 149
Akershus	1 858	2 551	758	1 147	1 799	1 605	1 752	1 219	86	22	12	12 809
Hedemarken	312	1 944	1 678	2 541	3 293	1 928	1 068	622	54	21	5	13 466
Kristians	206	1 484	1 566	2 381	3 130	1 777	995	379	12	2	1	11 933
Buskerud	495	1 764	1 003	1 728	2 513	1 669	1 085	346	17	3	1	10 624
Jarlsberg og Larvik ...	865	1 937	618	845	1 783	2 215	1 482	363	8	4	2	10 122
Bratsberg	649	1 339	977	1 606	2 183	1 520	518	65	5	-	-	8 862
Nedenes	573	1 767	1 260	1 785	1 917	448	45	2	-	-	-	7 797
Lister og Mandal	290	1 531	1 882	3 538	3 152	310	30	6	-	-	-	10 739
Stavanger	355	1 304	1 477	2 524	3 843	1 632	262	24	1	-	-	11 422
Søndre Bergenhus	799	5 039	4 208	3 084	2 139	309	21	3	-	-	-	15 602
Nordre Bergenhus	332	2 879	2 409	2 281	1 628	314	46	7	-	-	-	9 896
Romsdal	280	1 678	2 785	3 959	3 468	830	179	28	1	-	-	13 208
Søndre Trondhjem	175	932	919	1 885	3 260	2 153	1 014	240	10	2	3	10 593
Nordre Trondhjem	121	461	544	1 532	2 091	1 689	1 308	402	14	2	2	8 166
Nordland	385	4 308	2 324	2 548	2 165	636	121	26	1	1	1	12 516
Tromsø	461	2 899	1 552	1 271	915	239	31	3	-	-	-	7 371
Finmarken	2 079	718	97	91	86	9	1	-	-	-	-	3 081
Bygderne. <i>Comm. rur.</i>	11 315	35 768	26 557	35 536	41 060	21 173	11 818	4 758	267	69	35	188 356

Tabel 24. Priserne paa jordeiendomme i aarene 1905—1914.

Valeur moyenne des propriétés par «skyldmark»; années 1905 à 1914.

Bygderne amtsvis. <i>Communes rurales, par préfecture.</i>	Gjennomsnittsværdi pr. skyldmark efter salg i aarene <i>Valeur moyenne des propriétés par «skyldmark» d'après les prix payés:</i>									
	1905.	1906.	1907.	1908.	1909.	1910.	1911.	1912.	1913.	1914.
	Kroner.	Kroner.	Kroner.	Kroner.	Kroner.	Kroner.	Kroner.	Kroner.	Kroner.	Kroner.
Smaalenene	2 043	2 167	2 157	2 321	2 251	2 451	2 406	2 620	2 677	2 893
Akershus	2 188	2 351	2 370	2 585	2 338	2 660	2 619	2 815	3 203	3 228
Hedemarken	1 746	1 788	1 873	2 116	2 086	2 314	2 310	2 446	2 565	2 614
Kristians	1 768	1 902	1 822	1 995	1 965	2 269	2 282	2 593	2 589	2 701
Buskerud	2 199	2 218	2 286	2 471	2 401	2 657	2 584	2 808	3 167	3 138
Jarlsberg og Larvik	2 309	2 362	2 459	2 621	2 560	2 690	2 809	3 015	3 148	3 366
Bratsberg	2 178	2 280	2 228	2 345	2 395	2 784	2 776	3 023	3 208	3 333
Nedenes	2 040	2 204	2 114	2 363	2 162	2 349	2 453	2 649	2 713	2 982
Lister og Mandal	2 257	2 501	2 368	2 551	2 522	2 518	2 735	2 799	2 902	3 199
Stavanger	2 038	2 129	2 067	2 250	2 348	2 444	2 422	2 633	2 749	2 833
Søndre Bergenhus	1 821	1 943	1 966	2 033	1 825	2 060	2 035	2 130	2 244	2 537
Nordre Bergenhus	1 929	1 735	1 971	1 984	1 735	2 002	2 063	2 133	2 185	2 179
Romsdal	1 596	1 701	1 604	1 821	1 711	1 753	1 980	1 941	1 982	2 225
Søndre Trondhjem	1 925	1 956	2 034	1 942	1 933	2 116	2 217	2 288	2 494	2 531
Nordre Trondhjem	1 616	1 459	1 553	1 588	1 673	1 718	1 892	1 943	2 131	2 358
Nordland	1 031	1 129	1 190	1 301	1 181	1 341	1 287	1 347	1 586	1 693
Tromsø	1 211	1 611	1 785	1 804	1 671	1 680	1 851	1 937	2 280	2 083
Riket. <i>Royaume</i> (Finmarken undt. <i>Finmarken non compris</i>).	1 944	2 027	2 030	2 187	2 114	2 308	2 372	2 488	2 664	2 782

Tabel 25. Opgaver over arealet og dets benyttelse,
Superficie et répartition de la terre (données

Nr.	Landsdele. <i>Districts.</i>	Samlet areal. ¹ <i>Surface totale.</i>	Samlet jord- bruks- areal. (Aker, have og eng.) <i>Surface cultivée (non compris les prairies naturel- les).</i>	Aker samt have. <i>Terres ensemenc- ées.</i>	Av akeren anvendes til:				
					Hvete. <i>Fro- ment.</i>	Rug. <i>Seigle.</i>	Byg. <i>Orge.</i>	Bland- korn. <i>Méteil (d'orge et d'avoine).</i>	Havre. <i>Avoine.</i>
	I. Landdistrikterne. <i>Campagnes.</i>	km ² .	km ² .	km ² .	km ² .	km ² .	km ² .	km ² .	km ² .
1	Smaalenene	4 123	923.13	328.26	12.67	50.13	4.96	2.46	160.16
2	Akershus	5 234	1 054.58	392.99	3.66	23.84	43.95	3.69	204.17
3	Hedemarken	27 479	1 015.94	331.75	0.20	12.51	35.23	12.47	155.25
4	Kristians	25 272	911.99	276.33	0.10	10.79	86.46	27.02	62.15
5	Buskerud	14 742	672.48	179.28	4.77	14.00	32.67	6.41	61.57
6	Jarlsberg og Larvik	2 309	623.50	186.38	17.92	22.62	12.08	1.07	78.33
7	Bratsberg	15 183	492.71	100.44	6.79	9.00	18.75	0.27	27.63
8	Nedenes	9 330	190.88	40.59	2.43	3.53	5.83	0.13	9.23
9	Lister og Mandal	7 247	280.33	49.27	1.20	1.60	1.75	0.56	23.59
10	Stavanger	9 134	564.61	113.09	0.12	0.66	5.60	0.24	66.13
11	Søndre Bergenhus	15 606	581.64	64.58	0.01	0.11	1.62	2.81	24.41
12	Nordre Bergenhus	18 481	487.82	63.58	0.03	0.12	10.00	0.95	21.65
13	Romsdal	14 979	769.66	85.86	0.02	0.20	10.50	1.69	47.94
14	Søndre Trondhjem	18 577	819.30	95.76	0.01	0.09	30.29	1.22	35.33
15	Nordre Trondhjem	22 493	724.75	159.08	0.01	0.24	34.50	0.32	75.65
16	Nordland	38 631	608.11	63.50	-	0.34	18.38	0.19	6.97
17	Tromsø	26 245	266.39	25.12	-	0.01	6.03	0.02	0.10
18	Finmarken	47 571	81.79	1.51	-	-	-	-	-
	Østlandet	26 408	3 273.69	1 086.91	39.02	110.59	93.66	13.63	504.23
	Oplandene	52 751	1 927.93	608.08	0.30	23.30	121.69	39.49	217.40
	Sørlandet	31 760	963.92	190.30	10.42	14.13	26.33	0.96	60.45
	Vestlandet	43 221	1 634.07	241.25	0.16	0.89	17.22	4.00	112.19
	Trøndelagen	56 049	2 313.71	340.70	0.04	0.53	75.29	3.23	158.92
	Nord-Norge	112 447	956.29	90.13	-	0.35	24.41	0.21	7.07
	Tilsammen. <i>Total.</i>								
	I. Landdistrikterne. <i>Campagnes.</i>	322 636	11 069.61	2 557.37	49.94	149.79	358.60	61.52	1 060.26
	II. Byerne. <i>Villes.</i>	273	49.88	15.11	0.27	0.76	0.57	0.03	2.53
	III. Riket. <i>Royaume</i> ..	322 909	11 119.49	2 572.48	50.21	150.55	359.17	61.55	1 062.79

¹ Arealet av fjeldbeiter, myr, snaufjeld og øvrig utmark m. v. (det samlede areal ÷ jord- 13 276 km²; 103 606 km² av det samlede areal er beliggende i en høide av 2 000 fot over havet Aarbok 1907, tabel 26. ² Efter opgave fra Skogdirektoratet. I opgaverne er ikke medtalt Kongskm², tilsammen 164 km². Ifølge skogdirektørens opgave utgjør bygdealmenningerens areal 1 755 693 km², Nordenfjeldske 160 km².

væsentlig efter Jordbruketstillingen 1907.
d'après le recensement agricole de 1907).

Répartition de ces terres.						Eng. Prés.			Skog. Bois et forêts.		Nr.
Erter. <i>Pois.</i>	Grøn- fôr. <i>Fourrages verts.</i>	Poteter <i>Pommes de terre.</i>	Andre vekster. <i>Autres plantes.</i>	Brak. <i>Fachère.</i>	Have. <i>Jardins.</i>	Samlet areal. <i>Surface totale.</i>	Eng paa dyrket jord. <i>Prés artificiels.</i>	Naturlig eng. <i>Prés naturels.</i>	Samlet areal. <i>Surface totale.</i>	Herav stats- skoger, stats- almenn. og Oplysnings- væs. Fonds- skoger. ² <i>Dont appartenant à l'État ou réservé à l'usage commun.</i>	
km ² .	km ² .	km ² .	km ² .	km ² .	km ² .	km ² .	km ² .	km ² .	km ² .	km ² .	
2.04	7.63	29.94	11.80	36.27	10.20	594.87	566.64	28.23	2 412	17	1
6.14	14.61	40.55	12.28	26.94	13.16	661.59	590.35	71.24	3 407	74	2
12.15	28.31	44.75	9.55	15.58	5.75	684.19	416.93	267.26	13 012	1 211	3
15.44	20.34	34.94	6.52	6.51	5.96	635.66	304.65	331.01	6 411	846	4
3.48	11.37	19.90	6.23	9.23	9.65	493.20	359.97	133.23	5 484	75	5
0.66	5.81	24.48	8.78	4.58	10.05	437.12	404.42	32.70	1 364	13	6
0.38	6.59	17.29	3.53	2.93	7.28	392.27	235.77	156.50	5 876	140	7
0.05	0.69	12.71	0.93	0.41	4.65	150.29	107.31	42.98	3 576	27	8
0.03	0.68	14.66	0.83	0.45	3.92	231.06	149.15	81.91	1 863	29	9
0.04	2.67	24.41	7.48	1.04	4.70	451.52	233.12	218.40	904	47	10
0.01	0.97	27.86	1.51	0.23	5.04	517.06	129.89	387.17	1 626	48	11
0.09	1.17	20.48	1.30	0.24	7.55	424.24	93.27	330.97	2 194	79	12
0.02	2.76	18.08	1.31	0.35	2.99	683.80	219.14	464.66	2 019	107	13
0.13	7.36	16.16	3.87	0.40	0.90	723.54	460.61	262.93	4 321	517	14
0.83	9.24	25.96	9.92	0.80	1.61	565.67	412.50	153.17	5 423	952	15
0.01	8.58	25.27	1.08	2.23	0.45	544.61	163.37	381.24	4 442	1 469	16
-	6.62	11.03	0.29	0.92	0.10	241.27	64.12	177.15	1 940	664	17
-	0.51	0.69	0.01	0.27	0.03	80.28	5.05	75.23	2 790	2 733	18
12.32	39.42	114.87	39.09	77.02	43.06	2 186.78	1 921.38	265.40	12 667	179	
27.69	48.65	79.69	16.07	22.09	11.71	1 319.85	721.58	598.27	19 423	2 057	
0.46	7.96	44.66	5.29	3.79	15.85	773.62	492.23	281.39	11 315	196	
0.14	4.81	72.75	10.29	1.51	17.29	1 392.82	456.28	936.54	4 724	174	
0.98	19.36	60.20	15.10	1.55	5.50	1 973.01	1 092.25	880.76	11 763	1 576	
0.01	15.71	36.99	1.38	3.42	0.58	866.16	232.54	633.62	9 172	4 866	
41.60	135.91	409.16	87.22	109.38	93.99	8 512.24	4 916.26	3 595.98	69 064	9 048	
0.03	0.98	2.48	0.67	0.25	6.54	34.77	18.66	16.11	50	-	
41.63	136.89	411.64	87.89	109.63	100.53	8 547.01	4 934.92	3 612.09	69 114	9 048	

bruksarealet, skogarealet, byernes areal og areal av indsjøer) utgjør 229 239 km², arealet av indsjøer (627 m.). Angaaende disse arealers fordeling paa de enkelte amter og landsdele henvises til Statistisk berg Sølverks skoger, 125 km², samt endel smaa skoger tilhørende Oplysningsvæsenets Fond, 39 km² produktiv skogmark, fordelt paa følgende inspektorater: Østenfjeldske 902 km², Søndenfjeldske

Tabel 26. Beregnet avling av korn, poteter og høi
Céréales, pommes de terre et foin: Récolte, quantités

Nr.	Amter. <i>Préfectures.</i>	Avlingens mængde i 1914. <i>Quantités récoltées.</i>						
		Hvete. <i>Froment.</i>	Rug. <i>Seigle.</i>	Byg. <i>Orge.</i>	Havre. <i>Avoine.</i>	Bland- korn. <i>Méteil</i> <i>(d'orge et</i> <i>d'avoine).</i>	Til- sammen korn. <i>Total</i> <i>des</i> <i>céréales.</i>	Poteter. <i>Pommes</i> <i>de terre.</i>
		Hektol.	Hektol.	Hektol.	Hektol.	Hektol.	Hektol.	Hektol.
1	Smaalenene.....	23 477	114 675	9 218	293 362	6 163	446 895	659 223
2	Akershus.....	6 950	62 842	101 835	387 919	7 868	567 414	962 414
3	Kristiania.....	-	-	-	185	-	185	7 615
4	Hedemarken.....	558	39 250	102 285	417 668	34 784	594 545	1 072 207
5	Kristians.....	135	25 764	190 306	147 385	65 223	428 813	863 433
6	Buskerud.....	9 641	38 128	68 399	134 264	13 722	264 154	438 109
7	Jarlsberg og Larvik.....	30 288	50 512	21 533	150 214	1 890	254 437	510 787
8	Bratsberg.....	13 760	20 168	50 522	69 454	700	154 604	384 485
9	Nedenes.....	6 538	10 538	17 576	36 005	365	71 022	354 386
10	Lister og Mandal.....	3 199	3 620	4 788	110 060	1 525	123 192	363 259
11	Stavanger.....	312	1 802	20 237	283 433	857	306 641	663 899
12	Søndre Bergenhus.....	18	258	6 081	100 168	12 194	118 719	633 455
13	Bergen.....	-	-	-	55	-	55	835
14	Nordre Bergenhus.....	72	190	30 832	95 264	3 200	129 558	523 613
15	Romsdal.....	56	-	36 836	205 879	7 313	250 084	462 262
16	Søndre Trondhjem.....	26	119	79 608	119 907	4 058	203 718	373 021
17	Nordre Trondhjem.....	21	350	79 964	251 273	1 113	332 721	717 947
18	Nordland.....	-	562	37 696	17 398	399	56 055	509 059
19	Tromsø.....	-	-	10 242	-	-	10 242	196 807
20	Finmarken.....	-	-	-	-	-	-	9 004
	Riket. <i>Royaume</i> 1914	95 051	368 778	867 958	2 819 893	161 374	4 313 054	9 705 820
	— 1915 ²	100 466	292 300	945 054	3 635 531	196 128	5 169 479	7 026 720
	— 1913.....	114 561	343 014	1 128 514	4 135 416	236 263	5 957 768	9 789 496
	— 1912.....	116 933	367 224	1 087 564	4 090 361	231 690	5 893 772	10 510 283
	— 1911.....	95 471	334 188	898 498	3 028 027	163 110	4 519 294	7 758 726
	— 1910.....	103 515	315 734	1 021 988	3 695 785	220 317	5 357 339	7 892 898
	— 1909.....	110 401	356 412	914 729	3 102 575	180 867	4 664 984	7 782 461
	— 1908.....	116 300	306 182	1 067 006	3 987 274	232 368	5 709 130	9 877 865
	— 1907.....	102 280	289 953	915 274	2 447 892	173 298	3 928 697	5 975 290
	— 1906.....	106 844	339 483	1 149 642	3 276 242	259 052	5 131 263	7 398 465

¹ Opgaverne over avlingens mængde er anført efter landbruksdirektørens beretning om høsten; ved beregning korn og poteter. For høiets vedkommende har man for aarene 1909—1914 benyttet en pris av kr. 45.00 pr. ton mot for utgjorde avlingen av erter gj.sn. 89 569 hl. til en værdi av kr. 1 241 426. Som grundlag for beregningen er fra 1908 særlig i areal av eng, hvorfor man har set sig foranlediget til at utføre en korrigeret beregning over høihøstens Norges Off. Statistikk V. 145, s. 51. Fra og med 1913 er beregningen grundet paa arealberegning for 1910, jfr. værdi er endnu ikke beregnet.

i 1914 og 1915 samt avlingens værdi amtsvis i 1913 og 1914¹.

et valeurs; années 1913 et 1914, par préfecture.

		Avlingens værdi. Valeurs.								Nr.
Høi. Foin.	Korn. Céréales.		Poteter. Pommes de terre.		Høi. Foin.		Tilsammen. Total.			
	1913.	1914.	1913.	1914.	1913.	1914.	1913.	1914.		
	Ton.	1 000 kr.	1 000 kr.	1 000 kr.	1 000 kr.	1 000 kr.	1 000 kr.	1 000 kr.	1 000 kr.	
153 671	4 817.2	3 703.4	2 159.6	2 742.4	9 327.5	6 915.2	16 304.3	13 361.0	1	
181 024	6 469.1	5 182.6	3 171.6	3 889.9	9 928.0	8 146.1	19 568.7	17 218.6	2	
-	2.1	1.6	27.5	30.8	-	-	29.6	32.4	3	
210 292	7 547.4	5 513.3	4 089.7	4 406.8	11 104.7	9 463.1	22 741.8	19 383.2	4	
179 244	6 252.2	4 049.3	2 923.0	2 866.6	10 485.9	8 066.0	19 661.1	14 981.9	5	
156 284	3 675.0	2 421.5	1 851.9	1 664.8	8 193.5	7 032.8	13 720.4	11 119.1	6	
118 722	3 114.5	2 518.3	1 718.5	2 038.0	6 820.2	5 342.5	11 653.2	9 898.8	7	
128 193	1 781.7	1 629.4	1 504.1	1 645.6	6 779.7	5 768.7	10 065.5	9 043.7	8	
58 609	855.5	727.8	1 753.0	1 633.7	3 045.3	2 637.4	5 653.8	4 998.9	9	
75 450	1 094.8	1 149.9	1 149.2	1 721.8	3 906.4	3 395.3	6 150.4	6 267.0	10	
174 502	2 282.2	2 404.8	2 207.5	3 273.0	8 009.6	7 852.6	12 499.3	13 530.4	11	
219 456	962.0	1 101.4	2 680.7	3 084.9	8 652.9	9 875.5	12 295.6	14 061.8	12	
-	0.5	0.5	3.7	4.1	-	-	4.2	4.6	13	
182 028	1 198.9	1 172.8	1 965.1	2 330.1	7 009.8	8 191.3	10 173.8	11 694.2	14	
285 757	2 367.0	2 167.0	1 696.7	1 659.5	11 054.3	12 859.1	15 118.0	16 685.6	15	
309 106	2 048.3	1 769.4	1 376.1	1 383.9	13 048.1	13 909.8	16 472.5	17 063.1	16	
226 937	3 171.7	2 710.7	2 343.7	2 362.0	10 029.8	10 212.2	15 545.2	15 284.9	17	
175 747	658.8	697.0	1 663.9	2 326.4	6 858.8	7 908.6	9 181.5	10 932.0	18	
84 653	129.7	130.8	1 005.0	995.8	3 298.8	3 809.4	4 433.5	4 936.0	19	
17 667	-	-	53.9	45.6	676.9	795.0	730.8	840.6	20	
2 937 342	48 428.6	39 051.5	35 344.4	40 105.7	138 230.2	132 180.6	222 003.2	211 337.8		
2 606 816	-	-	-	-	-	-	-	-		
3 071 782	48 428.6		35 344.4		138 230.2		222 003.2			
3 129 768	47 328.2		48 324.5		140 839.6		236 492.3			
2 506 800	36 497.2		35 604.4		112 806.0		184 907.6			
2 760 568	42 239.3		34 247.5		124 225.6		200 712.4			
2 903 237	37 506.2		30 652.0		130 645.7		198 803.9			
3 600 000	47 859.9		43 012.6		180 000.0		270 872.5			
3 189 760	31 439.9		24 385.3		159 488.0		215 313.2			
2 705 600	37 971.1		24 407.9		135 280.0		197 659.0			

av værdien er benyttet de af lensmændene for de respektive aar kvartalsvis avgivne opgaver over markedspriser paa tidligere aar kr. 50.00 pr. ton. Avlingen av erter og dennes værdi er ikke medtat i beregningen. For 1906—1910 til 1912 anvendt de nye arealopgaver, som indhentes ved Jordbruktællingen 1907; disse utviser en betydelig stigning, mængde og værdi for aarene 1902—1907 paa grundlag av arealtallene for 1907. Jfr. Statistisk Aarbok 1910, tab. 29 og Norges Off. Statistik V. 196, tab. 1. ² Efter landbruksdirektørens netop utkomne høstberetning for 1915. Avlingens

Tabel 27. Utsæd, avl, indførsel, utførsel og beregnet forbrug
over det samlede forbrugs byg-
Céréales et pommes de terre 1890 et 1900, 1910 à 1914: Semences, récolte, importation, exporta-

	1890.	1900.	1910.	1911.	1912.	1913.	1914.
	1000 kg.	1000 kg.	1000 kg.	1000 kg.	1000 kg.	1000 kg.	1000 kg.
1. H v e t e. <i>Froment.</i>							
a. Utsæd. <i>Semence</i>	957	1 131	1 091	1 091	1 091	1 091	1 091
b. Avl. <i>Récolte</i>	7 160	8 846	7 971	7 351	9 004	8 821	7 319
c. Indførsel. <i>Importation</i>	44 510	75 746	114 565	102 228	95 617	153 741	197 373
d. Utførsel. <i>Exportation</i>	137	942	807	237	302	576	1 547
e. Forbrukt ved tilvirkningen av brændevin og øl. <i>Consommé par la fabrication de l'eau de vie et de la bière.</i>	-	-	-	-	-	-	-
f. Andet forbrug	50 577	82 518	120 637	108 252	103 229	160 895	202 055
g. Sammes bygverdi	56 899	92 833	135 717	121 783	116 132	181 007	227 312
<i>Réduite en orge.</i>							
2. R u g. <i>Seigle.</i>							
a. Utsæd	1 969	1 923	2 437	2 437	2 437	2 437	2 437
b. Avl	24 043	22 083	22 733	24 062	26 440	24 697	26 552
c. Indførsel	212 166	275 216	313 132	210 974	268 106	238 084	185 240
d. Utførsel	1 610	2 681	4 457	1 526	2 248	2 848	246
e. Forbrukt ved tilvirkningen av brændevin og øl.	-	16	-	-	4	-	-
f. Andet forbrug	232 630	292 679	328 971	231 073	289 857	257 496	209 109
g. Sammes bygverdi	279 156	351 215	394 765	277 288	347 829	308 996	250 931
3: By g.¹ <i>Orge.</i>							
a. Utsæd	12 280	9 133	8 063	8 063	8 063	8 063	8 063
b. Avl	107 743	100 926	71 203	61 936	75 712	78 472	59 914
c. Indførsel	63 097	98 227	113 104	93 746	91 912	81 867	60 377
d. Utførsel	1 078	404	843	300	299	430	139
e. Forbrukt ved tilvirkningen av brændevin og øl.	14 613	11 747	10 133	10 715	11 736	12 619	12 428
f. Andet forbrug	142 869	177 869	165 267	136 604	147 524	139 227	99 661
4. H a v r e.¹ <i>Avoine.</i>							
a. Utsæd	26 362	22 961	23 870	23 870	23 870	23 870	23 870
b. Avl	182 280	177 334	184 448	153 157	203 751	206 061	140 519
c. Indførsel	3 148	14 417	21 183	18 988	15 522	14 506	17 953
d. Utførsel	4 114	1 892	746	1 002	499	1 118	533
e. Forbrukt ved tilvirkningen av brændevin og øl.	-	24	-	10	52	110	3
f. Andet forbrug	154 952	166 873	181 015	147 263	194 853	195 469	134 066
g. Sammes bygverdi	103 353	111 304	120 676	98 175	129 902	130 312	89 377
5. E r t e r, b ø n n e r, l i n s e r. <i>Pois, fèves, etc.</i>							
a. Utsæd	857	688	989	989	989	989	989
b. Avl	6 187	4 620	6 337	5 677	6 752	7 179	5 081
c. Indførsel	3 899	4 103	3 951	4 556	4 091	3 486	2 109
d. Utførsel	18	49	37	41	23	51	5
e. Forbrukt ved tilvirkningen av brændevin og øl.	-	-	-	-	-	-	-
f. Andet forbrug	9 211	7 986	9 262	9 202	9 831	9 625	6 195
g. Sammes bygverdi	10 362	8 984	10 420	10 353	11 060	10 828	6 969
6. M a i s. <i>Mais.</i>							
c. Indførsel	1 408	23 634	32 422	33 837	32 794	33 786	50 976
d. Utførsel	-	71	182	186	142	69	1 665

¹ Utsæd og avl av *bladbkorn* er fordelt paa byg med $\frac{1}{8}$ og havre med $\frac{2}{8}$ av det samlede kvantum.

av de forskjellige kornsorter samt av poteter med beregning
værdi for aarene 1890 og 1900 samt 1910—1914.

tion et consommation; consommation totale des céréales et des pommes de terre, réduite en orge.

	1890.	1900.	1910.	1911.	1912.	1913.	1914.
	1000 kg.	1000 kg.	1000 kg.	1000 kg.	1000 kg.	1000 kg.	1000 kg.
e. Forbrukt ved tilvirkningen av brændevin og øl.....	794	844	600	691	780	780	780
f. Andet forbruk	614	22 720	31 640	32 960	31 872	32 937	48 531
g. Sammes bygværdi	614	22 720	31 640	32 960	31 872	32 937	48 531
7. Samtlige kornsorter og belg- frugter. <i>Total des céréales et des légumes secs.</i>							
a. Utsæd	42 424	35 837	36 450	36 450	36 450	36 450	36 450
b. Avl	327 413	313 809	292 691	252 183	321 659	325 230	239 385
c. Indførsel.....	328 228	491 343	598 355	464 329	508 042	525 470	514 028
d. Utførsel	6 958	6 038	7 073	3 292	3 513	5 092	4 135
e. Forbrukt ved tilvirkningen av brændevin, øl og gjær.....	19 407	16 632	14 733	15 416	16 572	17 509	17 211
f. Andet forbruk	586 853	746 644	832 791	661 354	773 166	791 649	695 617
g. Sammes bygværdi	589 253	760 924	854 484	673 163	780 319	799 307	718 781
8. Poteter. <i>Pommes de terre.</i>							
a. Utsæd	83 442	79 862	89 709	89 709	89 709	89 709	89 709
b. Avl	607 781	581 650	568 289	558 628	756 740	685 265	679 437
c. Indførsel	796	5 645	13 122	11 415	593	9 226	1 713
d. Utførsel	1 105	234	321	822	3 669	757	326
e. Forbrukt ved tilvirkningen av brændevin og stivelse.....	38 016	32 009	35 068	23 331	57 701	62 272	40 514
f. Andet forbruk.....	486 013	475 190	456 312	456 181	606 254	541 753	550 601
g. Sammes bygværdi	145 804	142 557	136 894	136 854	181 876	162 526	165 180
Korn og poteter m. m. i bygværdi. <i>Céréales et pommes de terre etc., réduites en orge.</i>							
a. Utsæd	59 299	52 762	56 153	56 153	56 153	56 153	56 153
b. Avl	455 525	435 351	408 031	375 160	488 022	469 062	403 237
c. Indførsel.....	375 903	553 260	672 671	516 966	569 130	590 672	570 541
d. Utførsel	6 261	6 138	7 917	3 544	4 937	5 594	4 298
e. Forbrukt ved tilvirkningen av brændevin, øl, gjær og stivelse...	30 812	26 230	25 253	22 412	33 866	36 154	29 364
f. Andet forbruk (bortset fra beholdnin- gernes økning eller mindskning)....	735 057	903 481	991 378	810 017	962 195	961 833	883 961

Ved de forskjellige beregninger er anvendt følgende reduktionstal:

1. For omregning fra rummaal til vegt: 1 hl. hvete og erter = 77 kg., 1 hl. rug = 72 kg., 1 hl. byg = 65 kg., 1 hl. havre = 48 kg., 1 hl. poteter = 72 kg.
2. For omregning fra formalt korn til uformalt: For hvetemel et tillæg av 54 pct., bygmel og ertemel 67 pct., rugmel 82 pct., havremel 100 pct., hvetegryn, byggryn og havregryn 100 pct., maismel 25 pct.
3. For omregning til bygværdi: 1 kg. hvete og erter = $1\frac{1}{8}$ kg. byg, 1 kg. rug = $1\frac{1}{8}$ kg. byg, 1 kg. havre = $\frac{2}{3}$ kg. byg, 1 kg. poteter = $\frac{3}{10}$ kg. byg.

Opgaverne over indførselen for aaret 1900 gjælder — forsaavidt hovedartiklerne an-
gaar — tiden fra 1 oktober i det i overskriften anførte aar til 30 september i det næste aar,
mens de øvrige opgaver vedrørende indførselen samt utførselen, som overhodet er av ringe
betydning, gjælder kalenderaarene. For aarene 1910—1914 gjælder saavel indførsel som utførsel av de
større artikler konsumtionsaaret $\frac{1}{10}$ — $\frac{30}{10}$. For enkelte mindre betydelige artikler vedkommende
er opgaverne for disse aar dels beregnet, dels benyttet opgaven for kalenderaaret. Opgaverne over
indførsel og utførsel for aaret 1890 er fremkommet som et middelal for de tre kalenderaar 1889—1891.

Opgaverne over forbruket av korn og poteter ved brændevins-, øl- og stivelsertilvirkningen
gjælder den tilvirkningstermin som nærmest falder sammen med tiden fra 1 oktober—30 september.
Opgave over forbruket av poteter ved stivelsesfabrikationen haves ikke for 1890 og 1900; for ter-
minerne 1910—11, 1911—12, 1912—13, 1913—14 og 1914—15 utgjorde dette forbruk henholdsvis
21 509 000, 18 360 000, 28 482 000, 24 851 000 og 21 209 000 kg.

For korn (uten nærmere betegnelse) anvendt ved gjærfabrikationen har man under punkt 7 e
gjort et tillæg av 4 mill. kg. pr. aar.

Tabel 28. Gjennemsnittspriser paa korn (utdrag av kapitels-
taksterne) for aarene 1910—1914¹.

Taxe officielle des céréales; années 1910 à 1914.

(Kroner pr. hektoliter.)

Landsdele. <i>Districts.</i>	1910.	1911.	1912.	1913.	1914.
	Kr. pr. hl.	Kr. pr. hl.	Kr. pr. hl.	Kr. pr. hl.	Kr. pr. hl.
Kristiania stift.					
Hvete, rug eller erter. <i>Froment, seigle ou pois</i>	9.88	9.47	10.42	10.11	9.81
Byg. <i>Orge</i>	7.40	7.38	8.35	8.07	7.81
Blandkorn. <i>Méteil (d'orge et d'avoine)</i>	6.68	6.40	7.35	7.32	7.23
Havre. <i>Avoine</i>	6.39	6.33	7.29	6.72	6.51
Hamar stift.					
Hvete, rug eller erter. <i>Froment, seigle ou pois</i>	10.46	10.27	11.08	10.58	10.41
Byg. <i>Orge</i>	8.26	8.15	9.13	9.05	8.72
Blandkorn. <i>Méteil (d'orge et d'avoine)</i>	7.12	7.09	8.17	7.57	7.26
Havre. <i>Avoine</i>	7.12	7.07	8.22	7.44	7.17
Kristiansand stift.					
Byg. <i>Orge</i>	8.55	8.43	9.48	9.44	9.29
Havre. <i>Avoine</i>	7.36	7.27	8.11	7.72	7.44
Havremel. <i>Farine d'avoine</i>	7.84	7.70	8.62	8.59	8.15
Bergen stift.					
Hvete. <i>Froment</i>	12.84	11.83	12.85	13.68	12.47
Rug. <i>Seigle</i>	9.67	9.28	10.10	10.13	9.44
Byg. <i>Orge</i>	8.88	8.81	9.95	9.96	9.49
Havre. <i>Avoine</i>	6.02	6.21	7.41	6.99	6.81
Blandkorn. <i>Méteil (d'orge et d'avoine)</i>	7.66	7.25	8.19	8.16	7.88
Trondhjem stift.					
Bedste rug. <i>Seigle, 1ère qualité</i>	9.62	9.35	10.30	10.38	10.72
Ringere rug. <i>Seigle, qualité inférieure</i>	9.33	8.55	9.51	9.18	9.60
Sæde-byg. <i>Orge, 1ère qualité</i>	8.47	8.33	8.92	9.02	8.74
Ringere byg. <i>Orge, qualité inférieure</i>	7.09	6.93	7.52	7.55	7.32
Bedste blandkorn. <i>Méteil (d'orge et d'avoine), 1ère qualité</i>	7.44	7.77	8.28	8.51	7.64
Ringere blandkorn. <i>Méteil (d'orge et d'avoine), qualité</i> <i>inférieure</i>	6.84	6.97	7.80	8.07	7.12
Sæde-havre. <i>Avoine, 1ère qualité</i>	7.10	7.06	7.62	7.57	7.16
Ringere havre. <i>Avoine, qualité inférieure</i>	5.96	6.00	6.39	6.26	5.97
I gjennemsnit for ovennævnte stifter. <i>Moyennes.</i>					
Rug ² . <i>Seigle</i>	9.91	9.59	10.47	10.30	10.10
Byg ³ . <i>Orge</i>	8.31	8.22	9.17	9.11	8.81
Havre ³ . <i>Avoine</i>	6.80	6.79	7.73	7.29	7.02

¹ I Norges Officielle Statistik, III. 314, Norges jordbruk og fædrift 1891—1895, findes opgaver over kapitels-
taksterne i gjennemsnit for ovennævnte stifter i aarene 1831—1897. ² I Kristiania og Hamar stifter «hvete,
rug eller erter» og i Trondhjem stift kun «bedste rug». ³ I Trondhjem stift kun «sæde-byg» og «sæde-havre».

Tabel 29. Kreaturhold 30 september 1914 og 1915¹.

Animaux domestiques au 30 septembre 1914 et 1915.

Bygderne amtsvis. <i>Communes rurales, par préfecture.</i>	Hester. <i>Espèce chevaline.</i>		Storfæ. <i>Espèce bovine.</i>		Sauer. <i>Espèce ovine.</i>		Gjeter. <i>Espèce caprine.</i>		Svin. <i>Espèce porcine.</i>	
	1914.	1915.	1914.	1915.	1914.	1915.	1914.	1915.	1914.	1915.
Smaalenene	13 682	13 990	67 268	64 275	4 147	4 106	43	16	16 117	16 080
Akershus	16 513	16 549	77 217	72 124	11 718	11 607	325	254	27 984	27 305
Hedemarken	17 083	17 754	97 552	93 565	64 411	65 936	9 145	9 316	28 914	28 077
Kristians	17 814	18 418	105 424	102 768	59 293	60 255	35 902	36 858	27 120	25 883
Buskerud	10 695	10 846	63 241	59 779	25 493	24 655	6 887	6 145	12 514	11 446
Jarlsberg og Larvik	10 210	10 228	52 254	49 157	4 130	3 588	66	66	12 162	11 095
Bratsberg	7 489	7 503	41 997	39 377	26 938	25 334	3 454	3 201	12 512	12 396
Nedenes	3 411	3 418	23 669	21 938	16 580	16 457	1 176	1 365	6 714	6 167
Lister og Mandal	4 007	3 962	40 036	36 934	33 279	33 456	2 264	1 865	3 172	2 398
Stavanger	12 397	12 842	68 872	69 951	174 684	173 520	11 672	11 672	9 086	7 320
Søndre Bergenhus	9 631	9 645	78 773	79 140	202 120	201 546	23 176	23 388	11 141	9 337
Nordre Bergenhus	10 341	10 439	81 992	81 031	172 228	171 994	61 408	62 145	13 674	12 309
Romsdal	11 343	11 754	84 975	85 091	152 677	152 120	21 168	20 810	12 178	9 688
Søndre Trondhjem	11 769	12 319	76 538	76 594	93 246	94 153	14 298	14 623	12 835	10 494
Nordre Trondhjem	10 807	11 304	60 890	61 458	70 334	71 220	13 161	13 909	16 015	14 427
Nordland	8 765	8 867	77 237	78 564	133 160	135 796	19 792	20 740	4 962	3 280
Tromsø	5 464	5 419	39 134	39 704	59 617	60 767	10 641	11 506	981	795
Finmarken	1 011	960	9 205	9 067	22 795	23 049	2 227	2 424	36	25
ω Rikets bygder. <i>Comm. rurales.</i>	182 432	186 217	1146 274	1 120 517	1 326 850	1 329 559	236 805	240 303	228 117	208 522
Rikets bygder 30. september 1907 ² .	163 780		1 088 635		1 391 168		295 777		307 308	

¹ Efter repræsentativ tælling. ² I 1907 var der desuten: Rensdyr, *Rennes* 142 623. Høns, *Poules* 1 391 347. Ænder, *Canards* 8 230. Gjæs, *Oies* 9 670. Kalkuner, *Dindons* 2 961. Bikuber, *Ruches* 20 223.

Tabel 30. Slagt som er undersøkt av kontrolørerne
Nombre de viandes contrôlées en 1913 (aux

Nr.	Kommuner. <i>Villes.</i>	Ialt undersøkt. <i>Total.</i>									
		Okse. <i>Boeuf.</i>	Hest. <i>Cheval.</i>	Svin. <i>Porc.</i>	Sau. <i>Mouton.</i>	Gjet. <i>Chèvre.</i>	Spædkalv. <i>Veau nouveau-veau.</i>	Gjødkalv. <i>Veau gras.</i>	Andre dyr. <i>Animaux divers.</i>	Okse. <i>Boeuf.</i>	Hest. <i>Cheval.</i>
A. Slagtets samlede vekt i											
1	Aalesund	316.6	12.9	73.8	115.1	24.0	29.5	41.1	-	316.6	12.9
2	Arendal	224.1	3.0	42.2	34.5	0.5	33.5	4.7	-	177.9	3.0
3	Bergen	2 101.2	71.0	717.2	677.3	48.0	167.1	76.6	-	2 101.2	71.0
4	Bodø	105.5	3.8	24.5	44.8	0.9	7.5	11.2	7.1	105.5	3.8
5	Drammen	921.4	76.9	182.3	96.3	0.7	56.3	20.8	-	921.4	76.9
6	Fredrikshald	546.4	30.0	115.0	26.6	-	21.8	22.2	-	541.6	13.2
7	Fredrikstad	596.4	68.2	255.8	52.8	0.3	59.6	19.5	-	362.2	38.0
8	Gjøvik	134.7	5.3	48.2	13.1	-	7.8	0.4	-	134.7	5.3
9	Hamar	274.0	37.8	261.7	52.9	0.2	36.8	0.7	2.1	273.6	37.4
10	Haugesund	260.3	6.0	40.5	67.6	1.7	35.2	1.9	-	208.1	5.8
11	Holmestrand	68.7	6.4	22.8	7.1	-	12.0	1.1	0.1	68.7	6.4
12	Horten	159.7	6.8	71.8	20.3	0.1	21.5	4.6	0.2	159.7	6.8
13	Hønefoss	162.3	17.4	63.7	14.4	0.2	11.9	5.7	-	162.3	17.4
14	Kongsberg	112.7	4.2	46.5	5.8	0.3	10.0	5.4	-	112.7	4.2
15	Kragerø	76.7	11.8	20.7	7.6	0.4	16.8	1.8	-	76.7	11.8
16	Kristiania	7 611.1	485.6	2 748.0	932.3	68.4	473.7	799.7	-	4 485.4	351.2
17	Kristiansand	399.9	29.0	137.4	42.1	2.6	61.6	74.9	-	387.4	29.0
18	Kristiansund	326.4	11.4	86.8	97.5	5.1	47.1	2.6	0.4	326.4	11.4
19	Larvik	272.1	10.3	96.0	30.5	0.2	19.3	11.3	0.1	272.1	10.3
20	Lillehammer	140.5	15.1	86.0	27.6	16.7	21.8	5.4	-	140.5	15.1
21	Lillestrøm	120.1	0.9	33.6	0.5	-	8.3	1.0	-	120.1	0.9
22	Moss	384.3	71.1	172.6	29.7	0.5	29.3	25.0	2.5	344.7	43.8
23	Narvik	123.8	2.7	25.7	37.0	1.4	4.2	8.8	-	108.0	2.5
24	Porsgrund	141.3	8.1	34.7	7.8	-	15.4	2.8	-	141.3	8.1
25	Risør	55.6	-	8.6	3.8	-	6.3	0.3	-	46.1	-
26	Sandefjord	225.4	9.0	93.1	15.1	0.8	18.7	6.6	-	193.7	9.0
27	Sarpsborg	167.1	47.8	128.5	7.0	-	24.8	13.4	-	95.2	21.8
28	Skien	350.6	48.4	113.9	24.5	-	39.5	1.5	0.1	292.6	48.4
29	Stavanger	1 464.1	82.8	328.6	1 027.0	10.0	250.5	12.5	-	1 460.6	82.8
30	Tromsø	242.9	-	25.2	99.1	1.0	18.6	18.1	15.9	242.9	-
31	Trondhjem	1 272.3	100.4	380.0	378.7	34.5	170.1	19.0	0.2	1 272.3	100.4
32	Tønsberg	359.0	20.5	167.6	24.5	-	42.9	6.5	0.1	359.0	20.5
	Tilsammen	19 717.2	1 304.6	6 653.0	4 020.9	218.5	1 779.4	1 227.1	28.8	16 011.2	1 069.1
B. Antal kropper.											
Aar											
1913 tils. i 32 kommuner		146 189	6 377	82 296	230 539	17 301	157 908	804	125 595	5 238	
1912 « - 32 —		152 799	6 453	96 553	230 591	16 624	159 390	784	140 306	5 711	
1911 « - 32 —		169 195	6 162	80 043	220 802	14 537	172 856	1 143	154 109	5 665	
1909 « - 31 —		139 258	3 637	73 877	215 031	15 858	150 203	702	120 195	3 520	
1907 « - 28 —		119 392	4 322	76 325	195 386	16 707	122 888	527	111 290	4 234	

¹ Herav 59 654 kg. spædkalv og 378 718 kg. gjødkalv. (*Dont veau nouveau 59 654 kilos et veau gras 378 718 kilos.*)

paa og udenfor kontrolstationerne i 1913.

bureaux de contrôle et en dehors de ceux-ci).

Norsk.						Svensk.					Dansk.					Nr.
Svin. Porc.	Sau. Mouton.	Gjet. Chèvre.	Spæd- kalv. Veau nou- veau.	Gjød- kalv. Veau gras.	Andre dyr. Ani- maux divers.	Okse. Boeuf.	Hest. Chev.	Svin. Porc.	Sau. Mout.	Kalv. Veau.	Okse. Boeuf.	Hest. Chev.	Svin. Porc.	Sau. Mout.	Kalv. Veau.	
73.8	115.1	24.0	29.5	41.1	-	-	-	-	-	-	-	-	-	-	-	1
42.2	34.5	0.5	33.5	4.7	-	-	-	-	-	-	46.2	-	-	-	-	2
717.2	677.3	48.0	167.1	76.6	-	-	-	-	-	-	-	-	-	-	-	3
24.5	44.8	0.9	7.5	11.2	7.1	-	-	-	-	-	-	-	-	-	-	4
182.3	96.3	0.7	56.3	20.8	-	-	-	-	-	-	-	-	-	-	-	5
98.2	24.4	-	21.7	19.9	-	4.8	16.8	16.8	2.2	2.4	-	-	-	-	-	6
255.2	46.5	0.3	59.6	19.0	-	234.2	30.2	0.6	6.3	0.5	-	-	-	-	-	7
48.2	13.1	-	7.8	0.4	-	-	-	-	-	-	-	-	-	-	-	8
261.7	52.9	0.2	36.8	0.7	2.1	0.4	0.4	-	-	-	-	-	-	-	-	9
40.5	67.4	1.7	35.1	1.9	-	-	-	-	-	-	52.2	0.2	-	0.2	0.1	10
22.8	7.1	-	12.0	1.1	0.1	-	-	-	-	-	-	-	-	-	-	11
71.8	20.3	0.1	21.5	4.6	0.2	-	-	-	-	-	-	-	-	-	-	12
63.7	14.4	0.2	11.9	5.7	-	-	-	-	-	-	-	-	-	-	-	13
46.5	5.8	0.3	10.0	5.4	-	-	-	-	-	-	-	-	-	-	-	14
20.7	7.6	0.4	16.8	1.8	-	-	-	-	-	-	-	-	-	-	-	15
2 615.4	904.5	68.4	414.5	423.6	-	1 972.4	100.6	112.6	23.5	434.1	1 153.3	33.8	20.0	4.3	1.2	16
137.4	42.1	2.6	61.6	74.9	-	-	-	-	-	-	12.5	-	-	-	-	17
86.8	97.5	5.1	47.1	2.6	0.4	-	-	-	-	-	-	-	-	-	-	18
96.0	30.5	0.2	19.3	11.3	0.1	-	-	-	-	-	-	-	-	-	-	19
86.0	27.6	16.7	21.8	5.4	-	-	-	-	-	-	-	-	-	-	-	20
33.6	0.5	-	8.3	1.0	-	-	-	-	-	-	-	-	-	-	-	21
166.5	29.7	0.5	29.2	24.6	2.5	39.6	27.3	6.1	-	0.5	-	-	-	-	-	22
25.7	37.0	1.4	4.2	8.3	-	15.8	0.2	-	-	0.5	-	-	-	-	-	23
34.7	7.8	-	15.4	2.8	-	-	-	-	-	-	-	-	-	-	-	24
8.6	3.8	-	6.3	0.3	-	-	-	-	-	-	9.5	-	-	-	-	25
93.1	15.1	0.8	18.3	6.6	-	14.6	-	-	-	0.4	17.1	-	-	-	-	26
128.5	7.0	-	24.8	13.4	-	71.9	26.0	-	-	-	-	-	-	-	-	27
113.9	24.5	-	39.5	1.5	0.1	-	-	-	-	-	58.0	-	-	-	-	28
328.6	1 027.0	10.0	250.5	12.5	-	-	-	-	-	-	3.5	-	-	-	-	29
25.2	99.1	1.0	18.6	18.1	15.9	-	-	-	-	-	-	-	-	-	-	30
380.0	378.7	34.5	170.1	19.0	0.2	-	-	-	-	-	-	-	-	-	-	31
167.6	24.5	-	42.9	6.5	0.1	-	-	-	-	-	-	-	-	-	-	32
6 496.9	3 984.4	218.5	1 719.5	847.3	28.8	2 353.7	201.5	136.1	32.0	1 438.4	1 352.3	34.0	20.0	4.5	² 1.3	

Nombre de viandes contrôlées.

80 015	228 456	17 301	143 539	804	13 007	969	1 974	1 818	14 327	7 587	170	307	265	42
96 067	228 297	16 624	148 487	784	6 182	711	453	2 020	10 806	6 311	31	33	274	97
79 198	218 584	14 537	162 014	1 143	12 136	496	833	2 108	10 823	2 950	1	12	110	19
73 775	213 972	15 858	144 449	702	4 382	113	71	768	5 480	14 681	4	31	291	274
75 887	194 602	16 707	117 143	527	2 252	88	106	517	5 641	5 850	-	332	267	104

² Herav 119 kg. spædkalv og 1 225 kg. gjødkalv. (Dont veau nouveau 119 kilos et veau gras 1 225 kilos).

Tabel 31. Antal præmier utbetalt i Riket for dræpte rovdyr og rovfugler for aarene 1846—1914.

Primes payées pour carnassiers et oiseaux de proie tués; années 1846 à 1914.

a. Rovdyr.
a. Carnassiers.

Aar. <i>Années.</i>	Bjørn. <i>Ours.</i>	Ulv. <i>Loup.</i>	Gaupe. <i>Lynx.</i>	Jerv. <i>Glouton.</i>	Ræv. <i>Renard.</i>	Maar. <i>Martre.</i>	Oter. <i>Loutre.</i>
1846—1850	1 324	1 132	592	339	-	-	-
1851—1855	1 049	1 122	563	254	-	-	-
1856—1860	1 112	1 067	647	216	-	-	-
1861—1865	981	580	547	242	-	-	-
1866—1870	713	195	874	274	-	-	-
1871—1875	501	220	691	315	1 410	-	-
1876—1880	738	239	604	452	13 747	-	-
1881—1885	495	161	435	318	46 394	-	-
1886—1890	410	128	351	217	35 791	-	-
1891—1895	313	273	299	215	49 627	-	-
1896—1900	194	367	165	247	56 928	2 061	-
1901—1905	203	212	135	215	52 583	13 396	13 268
1906—1910	122	177	127	170	57 094	8 736	11 093
1911	16	45	35	36	11 922	1 644	1 454
1912	27	31	38	37	10 325	1 510	1 266
1913	8	35	20	52	8 566	980	1 194
1914	10	35	15	37	9 636	888	1 155

b. Rovfugler.
b. Oiseaux de proie.

Aar. <i>Années.</i>	Lom. <i>Plongeon.</i>	Ørn. <i>Aigle.</i>	Hubro. <i>Grand duc.</i>	Falk. <i>Falcon.</i>	Hønsøhø. <i>Autour.</i>	Spurvehø. <i>Épervier.</i>	Tils. antal rovfugler. <i>Total.</i>
1846—1850	-	10 714	1 690	-	2 151	-	14 555
1851—1855	-	18 691	3 169	-	3 496	-	25 356
1856—1860	-	18 948	1 849	-	3 417	-	24 214
1861—1865	-	12 804	¹ 1 146	-	9 974	-	23 924
1866—1870 ²	-	-	-	-	-	-	27 849
1871—1875	-	5 340	-	-	16 206	-	21 546
1876—1880	-	4 964	³ 137	-	17 853	-	22 954
1881—1885	-	4 877	627	⁴ 8	18 176	-	23 688
1886—1890	-	4 465	597	76	23 052	-	28 190
1891—1895	-	4 795	924	119	23 477	-	29 315
1896—1900	-	3 463	958	419	19 085	-	23 925
1901—1905	35 819	4 114	3 289	6 520	21 900	46 137	117 779
1906—1910	32 082	3 603	4 990	5 919	21 456	49 955	118 005
1911	5 022	564	1 016	1 545	5 346	9 121	22 614
1912	5 387	623	1 120	1 931	5 201	10 531	24 793
1913	4 587	498	1 025	1 316	5 227	10 719	23 372
1914	4 728	546	1 200	1 222	5 054	11 602	24 352

¹ Opgaven gjælder kun aarene 1861—1864. *Cette donnée ne compte que pour 1861—1864.* ² Opgave foreligger kun for samtlige fældte rovfugler underrett. *Sans spécification.* ³ Omfatter kun aarene 1878—1880. *Cette donnée ne compte que pour 1878—1880.* ⁴ Omfatter kun aarene 1883—1885. *Cette donnée ne compte que pour 1883—1885.*

Tabel 32. Samtlige skreifiskerier¹ i aarene 1905—1914.*Toutes les pêches de la morue; années 1905 à 1914.*

Aar. <i>Années.</i>	Antal fiskere. <i>Nombre des pêcheurs.</i>	Antal baater. <i>Nombre des bateaux.</i>	Utbytte. <i>Produit.</i>			
			Skrei. <i>Morue.</i>	Lever. <i>Foie.</i>	Rogn. <i>Rogue.</i>	Samlet værdi. <i>Valeur totale.</i>
			1 000 stkr.	Hektoliter.	Hektoliter.	1 000 kr.
1905.....	83 286	19 532	44 204	96 076	36 266	16 167
1906.....	87 976	20 213	46 848	107 013	46 580	16 426
1907.....	85 187	18 992	48 066	119 917	38 217	20 183
1908.....	90 615	20 055	48 329	148 535	43 725	18 118
1909.....	93 638	21 001	56 208	138 985	46 321	18 146
1910.....	88 144	20 661	55 335	120 911	46 900	19 203
1911.....	86 301	19 407	65 051	127 874	40 461	25 891
1912.....	94 281	21 211	99 303	224 267	55 198	26 718
1913.....	99 659	20 822	75 795	136 651	36 498	25 677
1914.....	94 239	21 039	80 348	144 527	65 481	² 31 762

Tabel 33. Utbyttet av sildefiskerierne i aarene 1905—1914.

Produit des pêches du hareng et de l'esprot; années 1905 à 1914.

Aar. <i>Années.</i>	Vaarsild. <i>Hareng d'hiver.</i>		Storsild (og øst- landssild). <i>Gros hareng.</i>		Fetsild. <i>Hareng d'été.</i>		Smaasild. <i>Petit hareng.</i>		Brisling. <i>Esprot.</i>		Tilsammen. <i>Total.</i>	
	Mængde. <i>Quantité</i>	Værdi. <i>Valeur.</i>	Mængde. <i>Quantité</i>	Værdi. <i>Valeur.</i>	Mængde. <i>Quantité</i>	Værdi. <i>Valeur.</i>	Mængde. <i>Quantité</i>	Værdi. <i>Valeur.</i>	Mængde. <i>Quantité</i>	Værdi. <i>Valeur.</i>	Mængde. <i>Quantité</i>	Værdi. <i>Valeur.</i>
	1 000 hl.	1 000 kr.	1 000 hl.	1 000 kr.	1 000 hl.	1 000 kr.	1 000 hl.	1 000 kr.	1 000 hl.	1 000 kr.	1 000 hl.	1 000 kr.
1905....	633	2 814	237	2 070	73	982	238	832	74	577	1 255	7 275
1906....	775	4 460	221	2 112	80	925	157	548	100	934	1 333	8 979
1907....	979	4 579	194	1 844	501	1 833	209	531	103	1 226	1 986	10 013
1908....	625	1 667	183	991	616	1 758	343	680	132	1 179	1 899	6 275
1909....	772	2 333	223	1 521	1 141	3 415	400	848	138	1 788	2 674	9 905
1910....	982	3 014	286	2 181	894	4 853	296	741	180	1 645	2 638	12 434
1911....	1 054	2 577	369	2 344	612	3 527	701	1 663	252	2 791	2 988	12 902
1912....	937	3 387	379	2 256	446	2 389	740	1 900	219	2 570	2 721	12 502
1913....	1 534	3 498	429	3 843	278	2 586	503	1 865	80	1 435	2 824	13 227
1914....	1 123	2 829	331	3 500	431	4 217	1 020	3 848	98	1 694	³ 3 003	³ 16 088

¹ Indbefatter loddetorskfisket i Finmarken. ² Av torsk utenom skrei og loddetorsk var værdien kr. 2 095 114.
³ Hertil kommer Nordsjø-sild 7 343 hl. til værdi kr. 61 859 og indført Islands-sild 116 544 hl. til værdi kr. 1 135 011.

Tabel 34. De vigtigste skreifiskerier i aarene 1905—1914.
Principales pêches de la morue; années 1905 à 1914.

Aar. <i>Années.</i>	Antal fiskere. <i>Nombre des pêcheurs.</i>	Antal baater. <i>Nombre des bateaux.</i>	Utbytte. <i>Produit.</i>				
			Skrei. <i>Morue.</i>	Lever. <i>Foie.</i>	Rogn. <i>Rogue.</i>	Samlet værdi. <i>Valeur totale.</i>	
1. Lofotfisket¹. <i>Pêche de Lofoten.</i>							
			1 000 stkr.	Hektoliter.	Hektoliter.	1000 kr.	
1905.....	20 626	5 328	13 500	24 510	15 700	4 604	
1906.....	20 777	5 483	18 600	35 660	25 390	5 700	
1907.....	20 166	4 369	18 700	43 500	22 000	8 111	
1908.....	20 183	4 220	13 300	40 749	19 850	5 606	
1909.....	20 346	4 476	16 800	42 081	20 500	6 687	
1910.....	19 113	4 145	13 900	32 000	24 060	6 205	
1911.....	18 088	3 909	10 517	19 960	17 830	5 848	
1912.....	16 360	3 540	15 133	27 380	16 136	4 480	
1913.....	14 659	4 810	10 200	16 760	10 570	3 510	
1914.....	16 382	3 651	11 712	22 395	16 900	4 604	
2. Finmarksfisket². <i>Pêche de Finmarken.</i>							
1905.....	24 243	5 826	13 780	39 186	563	4 936	
1906.....	27 089	6 269	12 482	35 629	683	4 544	
1907.....	29 091	6 777	14 657	43 058	616	5 423	
1908 {	Skreifisket.....	5 770	1 663	1 433	3 971	992	438
	Loddefisket.....	27 188	6 176	15 067	44 640	-	3 790
1909 {	Skreifisket.....	5 433	1 519	1 682	4 415	1 158	407
	Loddefisket.....	28 186	6 361	19 325	44 297	-	3 862
1910 {	Skreifisket.....	7 094	2 062	2 757	6 392	570	723
	Loddefisket.....	24 504	5 914	23 563	48 545	-	5 575
1911 {	Skreifisket.....	4 444	1 331	2 183	4 793	201	679
	Loddefisket.....	27 364	6 070	30 212	62 633	-	8 585
1912 {	Skreifisket.....	6 479	1 784	5 542	13 771	157	1 455
	Loddefisket.....	33 154	7 059	36 957	107 580	-	6 793
1913 {	Skreifisket ³	6 149	1 334	1 184	2 247	110	348
	Loddefisket ³	35 564	7 269	35 742	75 617	-	10 714
1914 {	Skreifisket.....	6 070	1 674	1 531	3 415	172	544
	Loddefisket.....	31 762	6 590	23 804	40 662	-	8 570
3. Romsdalsfisket. <i>Pêche de Romsdal.</i>							
1905.....	11 886	1 995	5 814	10 855	7 192	2 389	
1906.....	11 044	1 801	4 097	9 049	6 249	1 805	
1907.....	10 403	1 857	5 395	12 989	6 645	2 574	
1908.....	11 124	1 952	6 708	23 550	10 123	3 344	
1909.....	10 987	2 008	6 135	17 535	9 429	2 485	
1910.....	11 127	2 341	4 456	9 335	7 212	2 236	
1911.....	10 699	2 105	8 327	13 717	9 069	4 400	
1912.....	10 781	2 058	14 906	23 802	15 318	5 478	
1913.....	11 195	2 284	10 144	16 204	10 803	4 379	
1914.....	11 692	2 524	18 606	33 733	19 715	8 426	

¹ Inden opsynsdistriktet og i opsynstiden. ² Antallet af fisk opfisket i Finmarken er intet virkelig antal, men fremkommet ved at dividere kilotallet med 2.7. Det virkelige antal er altid meget større. ³ Opgave mangler for Kjelvik herred, hvor et stort fiske foregaar.

Tabel 35. Fiskere og fiskefarkoster hjemmehørende i hvert amt 1914.

Pêcheurs et navires, par préfecture, en 1914.

Amter. <i>Préfectures.</i>	Fiskere. <i>Pêcheurs.</i>				Fiskefarkoster. <i>Bateaux.</i>								Samlet værdi <i>Valeur totale</i> 1000 kr.
	Eneste er hverv.	Hoved- er hverv.	Bi- er- hverv.	Til- sam- men ¹ .	'Aapne.			Dækkede.					
					Uten motor.	Med motor.	Dor- yer.	Seilere		Motor- baater.	Damp- skibe.		
							under 18 ton.	over 18 ton.					
Smaalenene	338	377	293	1 008	886	100	1	77	17	174	-	683	
Akershus	222	146	57	425	159	82	-	1	-	23	-	101	
Kristiania ²	-	-	60	60	-	-	-	-	-	-	-	-	
Buskerud	83	7	60	150	95	10	-	-	-	22	-	46	
Jarlsberg og Larvik	681	620	675	1 976	903	153	2	45	-	52	-	465	
Bratsberg	514	168	545	1 227	368	264	-	17	1	53	-	302	
Nedenes	279	266	483	1 028	481	51	-	33	18	47	-	230	
Lister og Mandal ..	548	670	996	2 214	1 569	126	-	58	38	147	-	784	
Stavanger	1 634	1 974	3 421	7 029	3 404	311	32	298	95	319	34	3 165	
Søndre Bergenhus .	1 315	2 586	3 351	7 252	4 190	106	-	156	197	237	1	2 632	
Bergen ²	80	-	-	80	-	-	-	-	-	1	8	510	
Nordre Bergenhus .	803	2 046	3 237	6 086	2 336	182	112	11	22	291	12	2 136	
Romsdal	4 061	3 385	5 514	12 960	6 569	214	1 995	28	67	1 157	122	11 583	
Søndre Trondhjem.	2 081	2 483	2 360	6 924	5 957	60	195	78	95	136	2	1 527	
Nordre Trondhjem.	558	1 092	2 401	4 051	3 796	93	122	71	27	103	3	882	
Nordland	4 655	12 268	8 914	25 837	15 007	466	1 880	199	82	792	21	6 769	
Tromsø	3 216	6 573	4 238	14 027	5 403	157	3 169	59	14	1 029	7	6 576	
Finmarken	3 429	3 462	1 921	8 812	3 560	96	730	159	23	354	-	2 493	
Ialt 1914	24 497	38 123	38 526	101 146	54 683	2 471	8 238	1 290	696	4 937	210	40 884	
— 1913	24 151	39 483	36 413	100 047	51 981	2 092	7 390	1 706	711	4 405	205	37 309	
— 1912	-	-	-	87 896	49 195	1 451	7 339	1 844	768	3 925	184	33 118	
— 1911	-	-	-	87 832	50 082	872	7 711	2 267	766	3 296	182	32 301	
— 1910	-	-	-	89 925	45 158	505	7 066	2 896	883	2 407	183	29 372	
— 1909	-	-	-	91 240	44 399	238	5 883	3 212	1 043	1 736	180	27 127	
— 1908	-	-	-	90 527	-	153	5 484	2 942	919	1 483	195	-	
— 1907	-	-	-	-	-	-	-	-	-	-	-	-	
— 1906	-	-	-	-	-	-	-	2 355	1 398	647	176	24 990	

¹ Fra 1912 og tidligere efter Fiskerforsikringens opgaver. Fra 1913 af efter lensmændenes opgaver. Disse sidste omfatter ogsaa endel som kun driver fiskeri som bierhverv, og saaledes ikke er forsikringspligtige. Paa den anden side omfatter de ikke fangstmænd. ² Opgave fra 1913.

Tabel 36. Samtlige

Pêches en 1914,

Nr.	Amter. <i>Préfectures.</i>	Torsk (skrei, loddetorsk etc.). <i>Morue.</i>		Andre torskefisker (sei, hyse, lange etc.). <i>Autres espèces de genre gadoide.</i>		Sild. <i>Hareng.</i>		Brisling. <i>Esprot.</i>	
		Mængde. <i>Quantité.⁹</i>	Værdi. <i>Valeur.</i>	Mængde. <i>Quantité.</i>	Værdi. <i>Valeur</i>	Mængde. <i>Quantité.</i>	Værdi. <i>Valeur.</i>	Mængde. <i>Quantité.</i>	Værdi. <i>Valeur.</i>
		100 kg.	Kr.	100 kg.	Kr.	Hl.	Kr.	Hl.	Kr.
1	Smaalenene	398	20 490	404	17 130	765	5 330	2 295	52 360
2	Akershus	280	11 400	22	915	860	11 000	1 870	53 174
3	Kristiania ⁷	7 300	520 554	6 814	314 684	2 560	25 600	3 251	113 785
4	Buskerud	414	16 580	100	3 004	500	4 500	100	5 000
5	Jarlsberg og Larvik	1 343	55 895	575	15 421	655	2 875	25	125
6	Bratsberg	920	31 600	522	17 350	1 440	9 600	1 000	30 000
7	Nedenes	1 223	39 950	158	3 180	1 235	5 150	50	1 500
8	Lister og Mandal . .	5 651	143 533	1 230	17 658	43 295	86 880	485	7 362
9	Stavanger ⁷	22 577	389 742	19 116	189 893	466 891	1 450 121	21 942	266 469
10	Søndre Bergenhus .	5 038	80 910	5 124	79 160	638 310	1 575 967	46 585	859 900
11	Bergen ⁷	5 874	243 948	12 965	351 733	50 260	603 120	-	-
12	Nordre Bergenhus .	140 596	2 249 252	7 120	110 092	67 693	309 344	11 275	205 559
13	Romsdal	564 733	8 526 260	83 719	1 145 067	463 134	4 386 878	12 870	212 545
14	Søndre Trondhjem	103 131	1 628 616	14 436	167 634	122 378	911 374	-	-
15	Nordre Trondhjem	90 944	1 402 121	7 848	103 548	5 496	37 150	-	-
16	Nordland	604 966	8 853 084	30 136	334 358	558 530	3 746 275	-	-
17	Tromsø	43 518	559 971	34 875	319 906	331 250	1 332 600	-	-
18	Finmarken	754 289	9 839 167	145 113	1 432 354	202 800	518 630	-	-
19	Tils. ⁷ Total 1914	² 2 340 021	² 33 857 571	350 498	3 956 670	⁴ 2 905 232	⁴ 14 393 674	98 497	1 693 994
20	— — 1913	2 239 540	28 061 613	425 249	4 184 365	2 743 818	11 792 684	80 313	1 435 441
21	— — 1912	2 936 100	29 924 334	436 181	4 006 720	2 501 330	9 932 390	218 605	2 569 593
22	— — 1911	2 022 006	29 309 105	457 364	4 431 479	2 736 631	10 111 131	252 261	2 790 858
23	— — 1910	1 666 148	21 495 361	551 781	5 168 513	2 458 135	10 788 218	180 304	1 645 407
24	— — 1909	1 670 498	19 918 751	398 221	3 524 883	2 535 939	8 116 213	138 032	1 786 641
25	— — 1908	1 435 421	20 005 275	388 965	3 895 658	1 766 206	5 095 741	131 812	1 178 970
26	— — ¹ 1907	⁸ 1 297 770	⁸ 20 182 922	Indbef. under		1 883 468	8 786 651	103 408	1 226 333
27	— — ¹ 1906	⁸ 1 264 900	⁸ 16 426 388	kveite, flyndre		1 254 216	7 141 891	99 698	934 377
28	— — ¹ 1905	⁸ 1 192 000	⁸ 16 166 740	etc.		1 181 438	6 698 213	73 694	577 401

¹ Omfatter de inden hvert distrikt opfiskede kvanta. Fra 1908 de i hvert distrikt ilandbragte kvanta. ² Derav banktorsk 5 478 450 kg., værdi 680 347 kr., fjordtorsk 10 295 900 kg., værdi 1 414 767 kr. Av Islands-torsk, fisket av Nordsjø-sild til værdi kr. 61 859 og 116 544 tdr. Islands-sild til værdi kr. 1 135 011. ³ Heri ikke medregnet 23 522 tdr. Nordvedkommende, da det allermoste med sikkerhet antages medregnet for vedk. fiskeridistrikter. Laks og hummer tilført fisken uten hode og indvold.

kystfiskerier amtsvis i aaret 1914.

par préfecture.

Kystmakrel. <i>Maquereau.</i>		Laks og sjørrret. <i>Saumon et truite saumonée.</i>		Hummer. <i>Homard.</i>		Kveite, flyndre, ⁶ aal, uer, østers etc. <i>Flétan, plie, anguille, huitre, etc.</i>		Ialt. <i>Total.</i>		Nr.
Mængde. <i>Quantité.</i>	Værdi. <i>Valeur.</i>	Mængde. <i>Quantité.</i>	Værdi. <i>Valeur.</i>	Mængde. <i>Quantité.</i>	Værdi. <i>Valeur.</i>	Mængde. <i>Quantité.</i>	Værdi. <i>Valeur.</i>	Mængde. <i>Quantité.</i>	Værdi. <i>Valeur.</i>	
100 stk.	Kr.	100 kg.	Kr.	100 stk.	Kr.	100 kg.	Kr.	Ton.	Kr.	
11 489	142 200	43.2	10 090	779	45 700	3 107	159 620	1 115	452 920	1
2 655	28 200	14.6	2 850	23	2 700	928	47 824	487	158 063	2
55 344	553 446	1 489.4	297 880	661	77 115	5 851	675 715	4 598	2 578 779	3
1 040	7 040	49.5	10 120	4	240	66	4 190	158	50 674	4
30 585	244 900	136.0	26 971	752	42 945	1 787	74 735	1 502	463 867	5
39 940	358 480	80.2	14 088	510	28 000	775	44 440	1 825	533 558	6
12 440	99 595	63.7	12 400	888	47 918	441	25 131	767	234 824	7
23 442	184 354	417.4	74 087	1 720	116 418	4 659	86 415	6 424	716 707	8
41 582	427 191	459.3	75 405	1 579	181 625	12 911	167 917	55 855	3 148 363	9
8 313	90 285	893.0	144 181	538	51 931	2 963	71 195	70 195	2 962 529	10
23 672	473 456	57.6	4 508	443	46 494	8 260	295 601	8 553	2 018 860	11
2 575	29 500	1 572.4	243 210	138	16 200	2 576	43 537	23 176	3 206 694	12
151	2 208	878.8	132 886	270	26 948	4 672	201 691	113 019	14 634 483	13
2	50	1 221.4	217 346	?	?	2 459	76 490	24 363	3 001 510	14
9	90	475.6	107 065	-	-	3 740	114 300	10 851	1 764 274	15
-	-	528.5	64 124	0.3	39	23 554	605 406	121 772	13 603 286	16
-	-	212.0	23 592	-	-	3 009	123 930	41 286	2 359 999	17
-	-	602.3	67 757	-	-	25 144	480 075	112 795	12 337 983	18
⁵ 174 223	⁵ 1 614 093	7 647.9	1 226 172	7 201.3	560 664	⁸ 92 791	2 326 896	⁷ 585 590	⁷ 59 629 734	19
171 946	1 392 279	6 798	1 052 101	10 234	1 115 685	72 942	1 923 989	563 043	50 958 174	20
189 853	1 745 100	6 717	999 700	9 160	987 800	97 986	2 485 183	627 028	52 650 800	21
165 947	1 574 100	7 179	1 040 600	9 111	959 700	104 549	2 690 866	563 938	52 907 900	22
153 082	1 669 000	6 775	1 018 900	9 011	928 200	97 033	2 458 150	501 527	45 171 700	23
149 312	1 394 000	7 283	1 002 700	9 995	898 000	87 387	2 122 119	489 158	38 763 300	24
125 799	1 313 700	7 318	1 036 400	9 040	747 100	87 684	2 204 512	386 323	35 477 300	25
82 771	782 733	6 807	992 200	9 928	835 000	?	6 248 596	-	39 054 400	26
60 783	721 799	6 583	921 200	9 209	775 100	?	5 333 603	-	32 254 358	27
108 148	1 251 662	6 678	902 000	7 839	724 400	?	5 016 523	-	31 336 900	28

s kre i 56 544 200 stk. regnet = 155 315 000 kg., værdi 23 169 025 kr., loddetorsk 64 273 100 kg., værdi 8 570 100 kr., nordmænd, er desuten indført 198 850 kg., til værdi kr. 31 373. ⁸ Omfatter kun skrei og loddetorsk. ⁴ Desuten 7 343 tdr. sjømakrel til værdi kr. 1 022 804. ⁶ Bankfisket medregnet. ⁷ Kvama og værdier ikke medregnet for Bergens og Kristianias Stavanger er heller ikke medregnet av samme grund. ⁸ Derav tareaske 1 413 ton, værdi 130 890 kr. ⁹ Vegten gjælder

Tabel 37. **Bergverksdriften**

Mines et usines;

Produkter.	Antal arbejdere.					Produktions-	
	<i>Nombre des ouvriers.</i>					<i>Quantité des</i>	
	1910.	1911.	1912.	1913.	1914.	1910.	1911.
						1 000 kg.	1 000 kg.
A. Grubedrift.							
Sølv og sølverts	303	297	259	319	314	2 317	2 892
Guld og guldholdende sliger	-	-	-	-	-	-	-
Købberrmalm	2 103	1 650	2 384	4 929	3 996	46 308	34 705
Svovelskis (tildels med kobber)	1 991	2 095	2 169			329 648	369 055
Nikkelmalm	103	125	132	173	208	19 639	27 743
Jernmalm	1 317	1 556	2 558	1 807	1 785	102 447	220 524
Sink- og blyerts	358	144	109	124	38	2 219	2 240
Krommalm	-	-	8	-	12	-	-
Molybdænglans og wolfram	-	34	161	149	83	-	2
Rutil	3	4	7	16	8	116	76
Vismutglans	38	25	32	-	2	5	-
Grafit	30	-	17	5	7	800	-
Apatit ¹	-	57	113	96	73	703	897
Feltspat ¹	-	-	-	-	-	39 507	34 863
Forøvrig	-	-	-	34	30	-	-
Tilsammen	6 246	5 987	7 949	7 652	6 556	543 709	692 997
B. Hyttedrift.							
Fint sølv	10	10	11	15	19	7.20	7.64
Kobber	203	226	320	308	218	1 814.30	1 565.13
Nikkelmetal	65	120	219	259	268	171.76	488.48
Rujern	-	-	-	-	55	-	316.00
Tilsammen	278	356	550	582	560	1 993.26	2 377.25

¹ For apatit og feltspat omfatter opgaverne over produktionsmængde og -værdi alene de eksporterte

i aarene 1910—1914.

années 1910 à 1914.

mængde. produits.			Produktionsværdi. Valeur des produits.					Produits.
1912.	1913.	1914.	1910.	1911.	1912.	1913.	1914.	
1 000 kg.	1 000 kg.	1 000 kg.	1 000 kr.	1 000 kr.	1 000 kr.	1 000 kr.	1 000 kr.	
								<i>A. Mines.</i>
4 026	5 411	7 372	430	550	665	630	910	<i>Argent et minerais d'argent.</i>
-	-	-	5	-	-	-	-	<i>Minerais d'or.</i>
60 018	70 349	57 951	1 841	1 338	2 584	2 844	2 697	<i>Minerais de cuivre.</i>
464 326	441 291	414 886	6 945	7 800	9 970	9 370	9 495	<i>Pyrites sulfureuses.</i>
30 697	49 990	48 529	200	270	305	497	487	<i>Minerais de nickel.</i>
408 092	544 686	652 273	1 025	2 290	5 430	7 350	8 460	<i>Minerais de fer.</i>
40	897	243	88	50	-	19	5	<i>Minerais de zinc et de plomb</i>
115	-	81	-	-	4	-	6	<i>Minerais de chrome.</i>
21	12	83	-	3	20	12	124	<i>Molybdénite et wolfram.</i>
100	77	30	33	25	35	25	10	<i>Rutile.</i>
-	-	-	25	-	-	-	-	<i>Bismuth.</i>
259	300	178	32	-	7	10	5	<i>Graphite.</i>
1 168	757	750	35	40	50	30	30	<i>Apatite.</i>
39 803	40 842	27 967	561	463	548	635	466	<i>Feldspath.</i>
803	1 500	2 100	-	-	40	50	30	<i>Autres minerais.</i>
1 009 509	1 156 112	1 212 443	11 220	12 829	19 658	21 472	22 725	<i>Total.</i>
								<i>B. Usines.</i>
8.41	9.35	12.9	460	518	606	677	865	<i>Argent fin.</i>
2 130.44	2 741.05	2 860	1 755	1 517	2 610	3 428	3 570	<i>Cuivre.</i>
390.00	689.85	794	255	720	1 032	1 890	2 180	<i>Métal de nickel.</i>
309.00	346.00	6 909	-	12	12	15	290	<i>Fer en fonte brute.</i>
2 837.85	3 786.25	10 576	2 470	2 767	4 260	6 010	6 905	<i>Total.</i>

kvanta. *Exportation.*

Tabel 38. Opgave over industrielle bedrifter

Établissements industriels à la

Amter. <i>Préfectures.</i>	Bergverksdrift.		Stenbrud, stenindustri m. v.		Mekan. verk- steder og metalindustri.		Kemisk industri m. v.		Anlæg for elektrisk be- lysnings og kraft.	
	Antal		Antal		Antal		Antal		Antal	
	be- drifter.	ar- beidere.	be- drifter.	ar- beidere.	be- drifter.	ar- beidere.	be- drifter.	ar- beidere.	be- drifter.	ar- beidere.
Smaalene	-	-	85	3 427	40	2 172	8	756	10	220.
Akershus	2	20	31	1 156	37	3 287	21	1 119	14	27
Kristiania	-	-	11	108	214	7 852	33	843	16	105
Hedemarken	4	820	17	306	25	803	1	14	16	25
Kristians	-	-	12	382	20	695	2	298	8	25
Buskerud	5	540	23	1 004	34	1 060	5	218	11	90
Jarlsberg og Larvik	1	28	20	900	43	2 349	14	416	5	26
Bratsberg	9	322	20	721	24	845	6	1 372	14	165
Nedenes	3	323	7	49	16	942	4	300	4	32
Lister og Mandal	3	104	4	79	20	453	5	455	2	5
Stavanger	2	61	17	925	74	2 317	14	264	5	28
Søndre Bergenhus	4	19	7	176	39	2 066	17	1 116	10	77
Bergen	-	-	7	68	105	1 460	20	218	3	14
Nordre Bergenhus	1	61	4	78	5	43	4	149	4	4
Romsdal	1	29	6	60	48	643	21	170	4	13
Søndre Trondhjem	13	1 549	10	222	56	1 767	13	140	9	36
Nordre Trondhjem	4	141	19	209	14	94	5	143	15	34
Nordland	9	2 284	12	213	19	427	87	655	8	12
Tromsø	4	458	1	10	17	304	7	131	2	6
Finmarken	3	1 206	-	-	3	16	48	177	4	11
Riket. <i>Royaume 1914</i>	68	7 965	313	10 093	853	29 595	335	8 954	164	955
— — 1913	73	8 545	330	10 818	806	31 277	337	8 596	151	1 029
— — 1912	74	7 301	311	10 050	714	29 736	311	7 729	137	1 047
— — 1911	60	6 508	293	10 246	618	27 279	279	6 356	121	635

¹ Efter fabrikinspektørernes aarsberetninger. ² Pour la traduction des groupes, voir page 47.

amtsvis ved utgangen av aaret 1914¹.*fin de l'année 1914, par groupes et par préfecture².*

Tekstilindustri av alle slags.		Papirindustri (inkl trøemasse).		Lær- og gummivare- industri.		Trøindustri samt industri i horn, ben, merskum osv.		Nærings- og nydelsesmidler.		Beklødning og rensning.	
Antal		Antal		Antal		Antal		Antal		Antal	
be- drifter.	ar- beidere.	be- drifter.	ar- beidere.	be- drifter.	ar- beidere.	be- drifter.	ar- beidere.	be- drifter.	ar- beidere.	be- drifter.	ar- beidere.
12	543	18	3 405	6	116	182	4 039	135	937	33	1 050
14	1 230	13	950	5	104	196	2 511	102	343	4	91
26	2 571	43	1 356	19	323	117	1 759	173	5 350	153	4 688
9	87	2	173	4	16	241	1 861	103	628	11	198
9	118	12	584	3	66	136	655	92	637	8	69
11	584	41	4 178	3	154	80	1 153	76	297	18	461
16	663	10	825	4	12	110	1 357	82	644	20	205
6	104	21	2 185	2	11	73	766	38	227	7	350
5	156	6	273	6	15	60	795	34	133	3	29
9	289	3	398	4	152	51	624	47	348	6	49
24	1 024	3	50	4	10	101	720	158	5 235	45	525
40	2 427	2	112	18	117	56	337	69	1 677	4	139
19	334	8	245	8	32	77	604	149	1 827	56	1 065
6	101	-	-	-	-	22	113	37	303	1	13
32	738	1	52	1	3	92	903	103	554	38	564
17	172	8	410	4	55	116	1 544	107	825	27	393
8	142	5	246	2	4	147	1 211	95	340	3	17
4	87	-	-	-	-	63	427	51	323	8	85
3	58	-	-	1	2	21	101	23	95	4	28
-	-	-	-	-	-	6	48	6	12	-	-
270	11 428	196	15 442	94	1 192	1 947	21 528	1 680	20 735	449	10 019
266	11 982	189	15 577	93	1 140	1 863	20 941	1 639	19 782	420	9 572
256	11 512	178	14 416	91	1 240	1 778	20 782	1 548	19 326	339	8 320
248	10 814	166	13 686	88	1 193	1 622	21 029	1 473	16 967	290	7 144

Tabel 38 (forts.). Opgave over industrielle bedrifter amtsvis ved utgangen av aaret 1914.

*Établissements industriels à la fin de l'année 1914, par groupes et par préfecture*¹. (Suite.)

Amter. <i>Préfectures.</i>	Polygrafisk industri.		Diverse.		Tilsammen. <i>Total.</i>		Antal hestekræfter <i>Force motrice mécanique en chevaux.</i>
	Antal		Antal		Antal		
	bedrifter.	arbeidere.	bedrifter.	arbeidere.	bedrifter. <i>Établisse- ments.</i>	arbeidere. <i>Ouvriers.</i>	
Smaalenene	17	140	23	143	569	16 948	138 220
Akershus	6	26	55	473	500	11 337	32 315
Kristiania	100	1 964	4	402	909	27 321	31 805
Hedemarken	10	62	21	136	464	5 129	16 352
Kristians	10	54	35	113	347	3 696	20 871
Buskerud	11	129	15	147	333	10 015	90 861
Jarlsberg og Larvik	13	123	16	165	354	7 713	14 427
Bratsberg	10	128	78	1 524	308	8 720	289 797
Nedenes	8	48	1	2	157	3 097	41 014
Lister og Mandal	10	77	1	7	165	3 040	28 979
Stavanger	25	360	1	20	473	11 539	19 201
Søndre Bergenhus	1	4	2	41	269	8 308	114 821
Bergen	20	352	11	123	483	6 342	4 786
Nordre Bergenhus	2	6	1	10	87	881	6 429
Romsdal	15	83	6	63	368	3 875	9 278
Søndre Trondhjem	16	272	11	80	407	7 465	26 319
Nordre Trondhjem	9	56	19	113	345	2 750	26 019
Nordland	18	90	3	18	282	4 621	16 843
Tromsø	7	38	-	-	90	1 231	2 604
Finmarken	6	22	-	-	76	1 492	19 155
Riket. <i>Royaume 1914</i>	314	4 034	303	3 580	6 986	145 520	² 950 096
— — 1913	304	4 050	310	2 731	6 780	147 040	890 307
— — 1912	285	3 772	321	3 791	6 353	139 022	777 087
— — 1911	258	3 476	272	3 904	5 788	129 238	612 701

¹ Pour la traduction des groupes, voir page 47.

² Herav vand 808 183 hk., damp 131 747 hk. og andet 10 166 hk. Dont force d'eau 808 183, force de vapeur 131 747 et diverses autres 10 166.

Tabel 39. Industriarbejdere ved utgangen av aaret 1914, fordelt efter kjøen og alder.

Ouvriers des établissements industriels à la fin de l'année 1914, répartis par sexe et par âge.

Hovedgrupper	Antal be- drifter. <i>Nombre des établiss.</i>	Antal arbeidere pr. ³¹ / ₁₂ 1914. <i>Nombre des ouvriers au ³¹/₁₂ 1914.</i>								Ialt. <i>Total général.</i>	<i>Groupes d'industrie.</i>
		12-14 aar. <i>12-14 ans.</i>		14-18 aar. <i>14-18 ans.</i>		Over 18 aar. <i>Au-dessus de 18 ans.</i>		Tilsammen. <i>Total.</i>			
		M.	K.	M.	K.	M.	K.	M.	K.		
		<i>S. masc.</i>	<i>S. fem.</i>	<i>S. masc.</i>	<i>S. fem.</i>	<i>S. masc.</i>	<i>S. fem.</i>	<i>S. masc.</i>	<i>S. fem.</i>		
Bergverksdrift	68	11	-	322	20	7 480	132	7 813	152	7 965	<i>Exploitation de mines et d'usines.</i>
Stenbrud og forarbeidelse av sten- og jordarter inkl. fabrikation av glas og porselæn	313	96	12	674	108	8 738	465	9 508	585	10 093	<i>Carrières et industrie céramique.</i>
Mekaniske verksteder og metal- industri av alle slags	853	18	3	3 334	232	25 025	983	28 377	1 218	29 595	<i>Construction de machines; industrie des métaux de toutes espèces.</i>
Kemisk industri, fabrikation av maler- og farvevarer, eksplosive stoffer, oljer og saape	335	15	1	403	224	6 813	1 498	7 231	1 723	8 954	<i>Industrie chimique; fabrication de produits tinctoriaux, etc., de matières explosives, d'huiles et de savons.</i>
Anlæg for elektrisk belysning og kraft	164	-	-	29	-	919	7	948	7	955	<i>Production et transmission de l'électri- cité (lumière, force motrice).</i>
Tekstilindustri av alle slags	270	40	18	629	1 291	3 346	6 104	4 015	7 413	11 428	<i>Industrie textile de toutes espèces.</i>
Papirindustri	196	5	-	565	495	12 233	2 144	12 803	2 639	15 442	<i>Industrie du papier.</i>
Lær- og gummiindustri	94	3	-	92	45	883	169	978	214	1 192	<i>Industrie de cuir et d'objets en gomme.</i>
Træindustri samt industri i horn, ben, merskum o.s.v.	1 947	60	3	1 877	93	19 076	419	21 013	515	21 528	<i>Industrie en bois, en corne, en os, en écume de mer, etc.</i>
Industri for nærings- og nydelses- midler	1 680	202	159	1 290	2 030	9 345	7 709	10 837	9 898	20 735	<i>Industrie de l'alimentation.</i>
Beklædning og rensning	449	9	7	397	876	3 092	5 638	3 498	6 521	10 019	<i>Fabrication et nettoyage d'objets ser- vant à l'habillement.</i>
Polygrafisk industri	314	13	6	436	261	2 356	962	2 805	1 229	4 034	<i>Industrie polygraphique.</i>
Diverse	303	33	7	301	27	3 097	115	3 431	149	3 580	<i>Autres industries.</i>
Tilsammen	6 986	505	216	10 349	5 702	102 403	26 345	113 257	32 263	145 520	<i>Total.</i>

Tabel 40. Summarisk oversigt over indførsel og utførsel i aarene 1900—1914.

Aperçu général de l'importation et de l'exportation; années 1900 à 1914.

Aar. Années.	Varemængder. Quantités.				Varenes værdi. Valeurs.				Indførselstold. Droits perçus à l'importation.
	Indførsel. Importation.	Utførsel. Exportation.			Indførsel. Importation.	Utførsel. Exportation.			
		Norske varer. Produits norvégiens.	Fremm. varer. Produits étrangers.	Ialt. Total.		Norske varer. Produits norvégiens.	Fremm. varer. Produits étrangers.	Ialt. Total.	
	1 000 kg.	1 000 kg.	1 000 kg.	1 000 kg.	Kroner.	Kroner.	Kroner.	Kroner.	Kroner.
1900.....	3 024 284	2 639 677	68 744	2 708 421	310 653 100	162 745 100	10 201 300	172 946 400	33 064 942
1901.....	2 744 871	2 573 893	64 545	2 638 438	287 244 200	154 685 100	10 420 800	165 105 900	34 908 148
1902.....	2 957 285	2 770 518	71 352	2 841 870	290 221 400	170 474 300	10 367 800	180 842 100	31 685 045
1903.....	3 839 484	2 896 206	873 272	3 769 478	292 806 000	173 624 000	19 642 700	193 266 700	32 416 169
1904.....	4 192 040	2 790 371	1 273 231	4 063 602	292 148 000	170 911 300	21 899 000	192 810 300	31 726 239
1905.....	4 551 193	2 894 197	1 597 749	4 491 946	312 336 000	188 920 200	29 039 900	217 960 100	32 290 474
1906.....	4 802 800	3 510 353	1 749 238	5 259 591	343 524 000	214 856 400	31 066 300	245 922 700	37 480 270
1907.....	4 836 347	3 199 883	1 502 514	4 702 397	385 708 000	219 971 800	33 129 100	253 100 900	40 103 564
1908 ¹	5 272 201	3 030 084	1 628 336	4 658 420	376 129 000	211 247 900	28 828 700	240 076 600	41 804 970
1909.....	5 392 004	3 015 363	1 727 102	4 742 465	386 616 600	234 640 600	29 685 400	264 326 000	42 314 657
1910.....	6 098 523	3 506 439	2 239 534	5 745 973	429 228 800	267 856 800	41 873 600	309 730 400	47 499 167
1911.....	6 853 750	3 562 743	2 427 180	5 989 923	495 749 100	288 684 100	36 722 800	325 406 900	49 564 649
1912.....	7 740 753	3 682 056	3 074 605	6 756 661	560 804 100	324 622 600	46 118 900	370 741 500	52 128 759
1913.....	8 196 203	4 012 698	3 415 925	7 428 623	590 780 200	380 912 100	50 161 000	431 073 100	51 038 588
1914 ²	7 536 115	3 588 079	2 538 887	6 126 966	599 024 800	394 390 000	47 379 700	441 769 700	50 663 644

¹ Opgaverne over de utførte norske varer er for aarene 1898—1908 ufuldstændige forsaavidt angaar utførselen pr. jernbane. Paa grund herav skulde der for aaret 1908 tillægges en værdi af ca. 3 mill. kr., for de foregaaende aar noget mindre (1898 ca. 2 mill. kr.).

² I «Norges Handel» for 1907—1914 er transit af gennemgangsvarer fra Sverige, istedenfor som før at regnes som ind- eller utførsel, særskilt utsondret. Regnet paa denne maate stiller tallene for 1914 sig som følger: Indførsel: 5 108 721 ton, værdi 567 276 700 kr., utførsel af norske varer uforandret, af fremmede varer 111 493 ton, værdi 15 631 600 kr., og af transit fra Sverige 2 427 394 ton til værdi 31 748 100 kr.

Tabel 41. Vareomsætningen med de forskellige land
i aaret 1914.

*Valeurs de l'importation et de l'exportation en 1914, par pays de provenance
et de destination.*

Land hvorfra indført eller hvortil utført. <i>Désignation des pays.</i>	Indførsels- værdi. <i>Importation.</i>		Utførsels- værdi. <i>Exportation.</i>		Samlet omsætning. <i>Total.</i>	
	1 000 kr.	pct.	1 000 kr.	pct.	1 000 kr.	pct.
Sverige. <i>Suède</i>	78 684	13.13	34 944	7.91	113 628	10.91
Derav { landværts. <i>par terre</i>	66 702	11.13	17 086	3.87	83 788	8.05
Dont { sjøværts. <i>par mer</i>	11 982	2.00	17 858	4.04	29 840	2.86
Danmark. <i>Danemark</i>	29 400	4.91	18 437	4.17	47 837	4.59
Island og Færøerne. <i>Islande et îles Féroë</i>	4 242	0.71	1 780	0.41	6 022	0.58
Finland. <i>Finlande</i>	2 217	0.37	1 276	0.29	3 493	0.34
Rusland. <i>Russie</i>	19 446	3.25	10 401	2.35	29 847	2.87
Spitsbergen. <i>Spitzberg</i>	609	0.10	98	0.02	707	0.07
Tyskland. <i>Allemagne</i>	151 299	25.26	92 726	20.99	244 025	23.45
Derav Dont: Hamburg. <i>Hambourg</i>	51 972	8.68	22 638	5.12	74 610	7.18
Schweiz. <i>Suisse</i>	1 985	0.32	1 112	0.03	2 097	0.20
Nederlandene. <i>Pays-Bas</i>	22 007	3.67	15 984	3.62	37 991	3.65
Belgien. <i>Belgique</i>	12 757	2.13	9 398	2.13	22 155	2.13
Storbritannien og Irland. <i>Gr.-Bretagne et Irlande</i>	159 186	26.57	112 143	25.39	271 329	26.07
Frankrike. <i>France</i>	10 587	1.77	10 747	2.43	21 334	2.05
Portugal og Madeira. <i>Portugal et Madère</i>	2 961	0.49	9 813	2.22	12 774	1.23
Spanien og de Kanariske Øer. <i>Espagne et les Canaries</i>	6 088	1.02	12 647	2.86	18 735	1.80
Gibraltar og Malta. <i>Gibraltar et Malte</i> ..	43	0.01	42	0.01	85	0.01
Italien. <i>Italie</i>	4 575	0.76	11 816	2.67	16 391	1.57
Østerrike. <i>Autriche</i>	1 956	0.33	874	0.20	2 830	0.27
Ungarn. <i>Hongrie</i>	117	0.02	148	0.03	265	0.03
Grækenland. <i>Grèce</i>	293	0.05	106	0.02	399	0.04
Rumænien. <i>Roumanie</i>	2 630	0.44	29	0.01	2 659	0.26
Serbien. <i>Serbie</i>	-	-	4	-	4	-
Bulgarien. <i>Bulgarie</i>	1	-	44	0.01	45	0.01
Tyrkiet. <i>Turquie</i>	528	0.09	432	0.10	960	0.09
Afrika. <i>Afrique</i>	891	0.16	3 206	0.73	4 097	0.40
Asien. <i>Asie</i>	1 964	0.32	9 123	2.06	11 087	1.06
Japan. <i>Japon</i>	41	0.01	1 653	0.37	1 694	0.16
Australien. <i>Océanie</i>	424	0.07	12 889	2.91	13 313	1.28
Amerikas Forenede Stater. <i>États-Unis de l'Amérique du Nord</i>	73 060	12.20	49 374	11.18	122 434	11.76
Mexiko og Centralamerika. <i>Mexique et Amérique centrale</i>	1 686	0.28	451	0.10	2 137	0.20
Kanada og New-Foundland. <i>Canada et Terre-Neuve</i>	1 123	0.19	964	0.22	2 087	0.20
Vestindien. <i>Antilles</i>	54	0.01	8 234	1.87	8 288	0.80
Brasilien. <i>Brsil</i>	3 271	0.54	5 777	1.31	9 048	0.87
Argentina. <i>République Argentine</i>	4 177	0.70	2 827	0.64	7 004	0.67
Sydamerika forøvrig. <i>Autres États de l'Amérique du Sud</i>	378	0.06	2 603	0.59	2 981	0.28
Land ved Sydishavet. <i>Îles de la Mer Antarctique</i>	340	0.06	657	0.15	997	0.10
Uopgitt sted. <i>Pays non indiqués</i>	5	-	11	-	16	-
Tilsammen. <i>Total</i>	599 025	100.00	441 770	100.00	1 040 795	100.00

Tabel 42. Værdien av indførsel og utførsel i aarene
Valeurs de l'importation et de l'exportation en 1912,

Varegrupper.	1912.			Indførsel. <i>Importation.</i>
	Indførsel. <i>Importation.</i>	Utførsel. <i>Exportation.</i>		
		Norske varer <i>Produits norvégiens.</i>	Fremmede varer. <i>Produits étrangers.</i>	
	Kroner.	Kroner.	Kroner.	Kroner.
Levende dyr	2 840 700	203 600	100	4 126 800
Matvarer av dyr	12 533 300	109 069 300	2 486 300	16 310 600
Kornvarer	62 512 900	2 511 000	140 900	64 088 200
Kolonialvarer	40 116 700	471 800	418 000	39 054 500
Frugter, havevekster etc.	10 969 400	234 200	87 000	11 383 000
Spirituosa og andre produkter av gjæring..	9 347 300	139 200	66 600	9 683 500
Spindestoffer	13 293 700	701 400	36 900	14 601 700
Garn og traad, replagerarbeide etc.....	13 837 100	718 300	80 500	13 948 600
Manufakturvarer av spindestoffer	43 520 600	778 100	274 800	45 160 100
Haar, fjær, skind, ben, horn og andre dyriske stoffer samt gjødningsstoffer.....	23 726 700	26 957 400	474 500	24 067 900
Fabrikater av haar, skind, ben, horn etc...	2 094 800	355 600	10 200	2 748 000
Talg, olje, tjære, gummier og lignende stoffer	36 370 900	14 992 100	1 003 600	37 283 300
Fabrikater av talg, olje, gummier etc.....	3 554 200	717 300	25 500	3 665 800
Trævarer, uforarbeidet eller halvforarbeidet ..	12 149 500	32 262 500	585 000	13 511 500
Trævarer, forarbeidet	2 520 000	52 698 500	88 000	9 454 500
Farvestoffer og farver	3 283 100	646 200	30 500	3 747 900
Forskjellige andre plantestoffer.....	10 297 300	430 800	125 300	11 255 900
Papir og arbeider av papir	3 137 800	25 366 200	15 800	3 616 900
Andre fabrikater av plantestoffer	1 290 700	44 800	1 500	1 647 900
Mineraler: raastoffer	58 527 900	17 458 400	1 993 600	59 934 300
Mineraler: fabrikater	6 048 300	16 769 600	720 200	6 547 100
Metaller, raa og halvforarbeidet	35 016 900	12 563 900	381 900	33 452 900
Metaller i arbeide	37 237 600	2 100 900	494 600	38 580 700
Skibe, vogner, maskiner etc.....	71 154 100	5 657 900	1 487 400	73 204 000
Varer som ikke kan henføres til nogen av de ovenstaaende grupper	10 353 700	773 600	21 300	11 245 300
Tilsammen	525 735 200	324 622 600	11 050 000	552 320 900
Transit (gjennemgangsvarer fra Sverige) ...	35 068 900	-	35 068 900	38 460 200
Ialt	560 804 100	324 622 600	46 118 900	590 781 100

1912, 1913 og 1914, fordelt efter varegrupper.

1913 et 1914, par groupes de marchandises.

1913.		1914.			Groupes de marchandises.
Utførsel. <i>Exportation.</i>		Indførsel. <i>Importation.</i>	Utførsel. <i>Exportation.</i>		
Norske varer. <i>Produits norvégiens.</i>	Fremmede varer. <i>Produits étrangers.</i>		Norske varer. <i>Produits norvégiens.</i>	Fremmede varer. <i>Produits étrangers.</i>	
Kroner.	Kroner.	Kroner.	Kroner.	Kroner.	
356 000	600	4 650 500	3 018 200	1 700	<i>Animaux vivants.</i>
132 038 300	4 053 100	17 584 500	125 154 300	4 572 300	<i>Produits alimentaires d'animaux.</i>
1 505 900	251 000	74 224 600	1 277 800	897 200	<i>Céréales.</i>
180 000	518 300	38 532 300	378 800	769 000	<i>Denrées coloniales.</i>
631 900	119 800	12 157 900	238 700	120 500	<i>Fruits, légumes verts, pommes de terre, etc.</i>
163 500	52 700	9 743 300	189 900	66 200	<i>Spiritueux et autres produits de fermentation.</i>
684 800	289 500	15 817 500	700 000	2 011 600	<i>Matières textiles.</i>
652 200	124 900	12 058 600	1 275 200	32 300	<i>Fils et cordages.</i>
705 700	255 600	43 813 400	682 700	447 600	<i>Tissus.</i>
33 567 000	220 600	23 011 800	32 488 400	284 500	<i>Poils, plumes, peaux, os, corne et autres matières animales et engrais.</i>
159 700	10 200	2 704 800	161 000	18 200	<i>Ouvrages en poils, peaux, os, corne, etc.</i>
16 067 900	1 089 500	40 851 400	33 697 900	1 467 400	<i>Suif, huile, goudron, gommes et autres matières semblables.</i>
608 100	19 500	3 974 900	823 400	13 900	<i>Produits fabriqués avec du suif, de l'huile, etc.</i>
34 057 800	85 500	12 607 800	31 829 400	44 900	<i>Bois bruts et à moitié façonnés.</i>
55 760 100	69 500	6 190 200	53 179 000	25 200	<i>Bois ouvrés.</i>
551 000	12 200	3 801 200	666 800	20 600	<i>Teintures et couleurs.</i>
1 509 700	25 700	11 698 400	1 220 800	357 300	<i>Diverses autres matières végétales.</i>
32 248 100	2 800	3 324 700	30 150 900	7 300	<i>Papier et ouvrages en papier.</i>
33 700	17 800	1 422 700	31 500	3 300	<i>Autres produits composés de matières végétales.</i>
21 189 900	2 166 600	72 133 700	19 842 000	1 724 500	<i>Matières minérales.</i>
19 680 100	597 600	6 406 800	20 591 800	44 300	<i>Produits fabriqués avec des matières minérales.</i>
17 886 100	385 300	37 846 900	27 114 100	1 157 200	<i>Métaux bruts et à moitié façonnés.</i>
1 892 700	407 300	41 077 900	2 348 600	468 900	<i>Ouvrages en métaux.</i>
7 813 400	903 900	63 071 300	6 501 100	1 056 100	<i>Navires, voitures, machines, etc.</i>
968 500	21 300	8 569 600	827 700	19 600	<i>Articles qui ne rentrent dans aucun des groupes énumérés ci-dessus.</i>
380 912 100	11 700 800	567 276 700	394 390 000	15 631 600	<i>Total.</i>
-	38 460 200	31 748 100	-	31 748 100	<i>Transit venant de la Suède.</i>
380 912 100	50 161 000	599 024 800	394 390 000	47 379 700	<i>Total.</i>

Tabel 43. Værdien av indførsel
Valeurs des marchandises importées

Nr.	Varegrupper. <i>Groupes de marchandises.</i>	Sverige.	Danmark.	Rusland.
		<i>Suède.</i>	<i>Danemark.</i>	<i>Russie.</i>
		1 000 kr.	1 000 kr.	1 000 kr.
1	Levende dyr. <i>Animaux vivants</i>	4 457	130	1
2	Matvarer av dyr. <i>Produits alimentaires d'animaux</i>	3 756	3 243	224
3	Kornvarer. <i>Céréales</i>	130	4 859	13 461
4	Kolonialvarer. <i>Denrées coloniales</i>	134	2 522	47
5	Frugter, havevekster etc. <i>Fruits, légumes verts, pommes de terre, etc.</i>	27	396	1
6	Spirituosa og andre produkter av gjæring. <i>Spiritueux et autres produits de fermentation</i>	45	470	2
7	Spindestoffer. <i>Matières textiles</i>	834	388	705
8	Garn og traad, repslugerarbeide etc. <i>Fils et cordages</i> ...	1 426	187	12
9	Manufakturvarer av spindestoffer. <i>Tissus</i>	2 371	2 045	5
10	Haar, fjær, skind, ben, horn og andre dyriske stoffer samt gjødningsstoffer. <i>Poils, plumes, peaux, os, corne et autres matières animales et engrais</i>	3 200	1 481	335
11	Fabrikater av haar, skind, ben, horn etc. <i>Ouvrages en poils, peaux, os, corne, etc.</i>	152	440	3
12	Talg, olje, tjære, gummier o. lign. stoffer. <i>Suif, huile, goudron, gommes et autres matières semblables</i>	1 014	1 453	26
13	Fabrikater av talg, olje, gummier etc. <i>Produits fabriqués avec du suif, de l'huile, etc.</i>	1 296	426	220
14	Trævarer, uforarbeidet eller halvforarbeidet. <i>Bois bruts et à moitié façonnés</i>	6 763	180	2 728
15	Trævarer, forarbeidet. <i>Bois ouvrés</i>	4 828	246	47
16	Farvestoffer og farver. <i>Teintures et couleurs</i>	152	424	-
17	Forskjellige andre plantestoffer. <i>Diverses autres matières végétales</i>	280	883	1 599
18	Papir og arbeider av papir. <i>Papier et ouvrages en papier</i> .	539	182	-
19	Andre fabrikater av plantestoffer. <i>Autres produits composés de matières végétales</i>	98	128	-
20	Mineraler: raastoffer. <i>Matières minérales</i>	670	1 249	2
21	Mineraler: fabrikater. <i>Produits fabriqués avec des matières minérales</i>	918	284	-
22	Metaller, raa og halvforarbeidet. <i>Métaux bruts et à moitié façonnés</i>	3 999	467	-
23	Metaller i arbeide. <i>Ouvrages en métaux</i>	3 730	2 255	1
24	Skibe, vogner, maskiner etc. <i>Navires, voitures, machines, etc.</i>	5 617	2 339	26
25	Varer som ikke kan henføres til nogen av de ovenstaaende grupper. <i>Articles qui ne rentrent dans aucun des groupes énumérés ci-dessus</i>	500	2 723	1
	Tilsammen Total	46 936	29 400	19 446
	Transit (gjennemgangsvarer fra Sverige). <i>Transit venant de la Suède</i>	31 748	-	-
	Ialt Total	78 684	29 400	19 446

fra de vigtigste land i aaret 1914.

des principaux pays. Année 1914.

Tyskland. <i>Allemagne.</i>	Neder- landene. <i>Pays-Bas.</i>	Belgien. <i>Belgique.</i>	Stor- britannien. <i>Grande Bretagne.</i>	Frankrike. <i>France.</i>	Amerikas Forenede Stater. <i>États Unis de l'Améri- que du Nord.</i>	Syd- Amerika. <i>Amérique du Sud.</i>	Andre land. <i>Autres pays.</i>	Ialt. <i>Total.</i>	Nr.
1 000 kr.	1 000 kr.	1 000 kr.	1 000 kr.	1 000 kr.	1 000 kr.	1 000 kr.	1 000 kr.	1 000 kr.	
17	-	-	39	-	-	1	5	4 650	1
731	385	27	857	188	3 858	-	4 316	17 585	2
12 359	305	43	2 771	91	35 143	3 293	1 770	74 225	3
19 757	4 132	319	3 617	898	2 412	3 000	1 694	38 532	4
3 420	823	74	2 908	354	1 011	1	3 143	12 158	5
642	519	23	1 791	2 423	7	-	3 821	9 743	6
2 491	480	446	7 857	114	832	-	1 670	15 817	7
2 760	502	699	5 188	394	41	-	850	12 059	8
20 823	1 183	252	14 621	574	690	29	1 220	43 813	9
8 564	633	2 591	4 086	366	346	387	1 023	23 012	10
1 157	29	5	316	28	467	-	108	2 705	11
6 181	3 839	589	4 990	1 775	16 205	167	4 612	40 851	12
978	9	50	654	108	212	-	22	3 975	13
395	450	16	191	36	239	4	1 606	12 608	14
715	53	9	169	42	53	-	28	6 190	15
1 800	570	63	669	70	7	31	15	3 801	16
2 031	933	110	1 498	499	2 105	913	847	11 698	17
1 889	186	64	365	42	21	-	37	3 325	18
709	19	16	265	153	3	-	32	1 423	19
4 950	1 254	915	58 320	245	228	-	4 301	72 134	20
2 982	407	656	899	48	42	-	171	6 407	21
12 976	1 496	1 899	13 262	30	3 704	-	14	37 847	22
19 133	2 227	3 239	7 647	533	2 175	-	138	41 078	23
20 175	1 242	597	25 476	1 355	3 031	-	3 213	63 071	24
3 664	331	55	686	221	228	-	161	8 570	25
151 299	22 007	12 757	159 142	10 587	73 060	7 826	34 817	567 277	
-	-	-	-	-	-	-	-	31 748	
151 299	22 007	12 757	159 142	10 587	73 060	7 826	34 817	599 025	

Tabel 43 (forts.). Værdien av utførsel
Valeurs des marchandises exportées

Nr.	Varegrupper. <i>Groupes de marchandises.</i>	Sverige.	Danmark.	Rusland.
		<i>Suède.</i>	<i>Danemark.</i>	<i>Russie.</i>
		1 000 kr.	1 000 kr.	1 000 kr.
	A. Norske varer. <i>Marchandises norvégiennes.</i>			
1	Levende dyr. <i>Animaux vivants</i>	245	2 768	-
2	Matvarer av dyr. <i>Produits alimentaires d'animaux</i>	9 070	4 715	5 437
3	Kornvarer. <i>Céréales</i>	197	10	13
4	Kolonialvarer (tobak, chokolade). <i>Denrées coloniales</i>	33	267	2
5	Frugter, havevekster etc. <i>Fruits, légumes verts, pommes de terre, etc.</i>	13	8	6
6	Spirituosa og andre produkter av gjæring. <i>Spiriteux et autres produits de fermentation</i>	2	9	3
7	Spindestoffer. <i>Matières textiles</i>	260	90	-
8	Garn og traad, replagerarbeide etc. <i>Fils et cordages</i>	29	25	325
9	Manufakturvarer av spindestoffer. <i>Tissus</i>	65	86	104
10	Haar, fjær, skind, ben, horn etc. <i>Poils, plumes, peaux, os, corne, etc.</i>	2 629	3 067	28
11	Fabrikater av haar, skind, ben, horn etc. <i>Ouvrages en poils, peaux, os, corne, etc.</i>	3	5	9
12	Talg, olje, tjære, o. lign. stoffer. <i>Suif, huile, etc.</i>	1 689	1 442	202
13	Fabrikater av talg, olje, etc. <i>Produits fabriqués avec du suif, de l'huile, etc.</i>	102	47	22
14	Trævarer, uforarbeidet eller halvforarbeidet. <i>Bois bruts et à moitié façonnés</i>	300	140	-
15	Trævarer, forarbeidet. <i>Bois ouvrés</i>	722	989	48
16	Farvestoffer og farver. <i>Teintures et couleurs</i>	17	33	4
17	Forskjellige andre plantestoffer. <i>Diverses autres matières végétales</i>	646	80	1
18	Papir og arbeider av papir. <i>Papier et ouvrages en papier</i>	48	270	10
19	Andre fabrikater av plantestoffer. <i>Autres produits composés de matières végétales</i>	-	30	-
20	Mineraler: raastoffer. <i>Matières minérales</i>	4 477	505	490
21	Mineraler: fabrikater. <i>Produits fabriqués avec des matières minérales</i>	317	187	163
22	Metaller, raa og halvforarbeidet. <i>Métaux bruts et à moitié façonnés</i>	4 426	1 863	1 519
23	Metaller i arbeide. <i>Ouvrages en métaux</i>	178	303	70
24	Skibe, vogner, maskiner etc. <i>Navires, voitures, machines, etc.</i>	591	98	539
25	Varer som ikke kan henf. til foranstaaende. <i>Articles qui ne rentrent dans aucun des groupes énumérés ci-dessus</i>	85	446	2
	Ialt norske varer. <i>Total des marchandises norvégiennes</i>	26 144	17 483	8 997
	B. Fremmede varer. <i>Marchandises étrangères: Réexportations.</i>	8 537	915	1 404
	C. Svenske transitvarer. <i>Transit venant de la Suède</i>	249	39	-
	Samlet utførsel Total	34 930	18 437	10 401

til de vigtigste land i aaret 1914.

aux principaux pays. Année 1914.

Tyskland. <i>Allemagne.</i>	Neder- landene. <i>Pays-Bas.</i>	Belgien. <i>Belgique.</i>	Stor- britannien. <i>Grande Bretagne.</i>	Frankrike. <i>France.</i>	Italien. <i>Italie.</i>	Amerikas Forenede Stater. <i>États-Unis de l'Améri- que du Nord.</i>	Andre land. <i>Autres pays.</i>	Ialt. <i>Total.</i>	Nr.
1 000 kr.	1 000 kr.	1 000 kr.	1 000 kr.	1 000 kr.	1 000 kr.	1 000 kr.	1 000 kr.	1 000 kr.	
4	-	-	1	-	-	-	-	3 018	1
17 845	1 964	712	19 311	660	9 006	14 327	42 107	125 154	2
983	-	1	14	3	-	1	56	1 278	3
57	4	-	7	-	-	1	8	379	4
17	-	-	174	-	-	12	9	239	5
7	1	-	110	-	-	44	14	190	6
103	7	1	161	-	-	73	5	700	7
132	1	1	79	-	-	65	618	1 275	8
27	15	17	85	6	9	17	252	683	9
17 062	850	528	1 384	2 048	100	3 282	1 510	32 488	10
3	1	-	132	1	-	3	4	161	11
15 380	3 905	2 692	4 756	429	508	2 071	624	33 698	12
43	171	-	146	1	-	33	258	823	13
809	1 326	463	20 965	420	-	65	7 341	31 829	14
804	1 193	1 643	20 324	4 943	484	18 393	3 636	53 179	15
6	21	6	201	2	1	339	37	667	16
108	-	1	353	-	-	-	32	1 221	17
922	330	205	18 733	41	3	884	8 705	30 151	18
2	-	-	-	-	-	-	-	32	19
5 331	1 341	316	6 915	335	9	74	49	19 842	20
5 508	3 064	621	4 642	596	34	1 098	4 362	20 592	21
8 224	1 484	323	5 358	132	843	2 587	355	27 114	22
602	35	36	422	51	9	80	562	2 348	23
370	32	12	658	235	252	1 175	2 539	6 501	24
126	8	4	34	1	22	73	27	828	25
74 475	15 753	7 582	104 965	9 904	11 280	44 697	73 110	394 390	
1 692	111	13	245	131	445	167	1 972	15 632	B.
16 560	120	1 803	6 372	713	91	4 510	1 291	31 748	C.
92 727	15 984	9 398	111 582	10 748	11 816	49 374	76 373	441 770	

Tabel 44. Vareomsætningen og toldintraderne ved de vigtigste norske toldsteder i aaret 1914.
Mouvement commercial des principaux bureaux de douane en 1914. Droits perçus.

Toldsteder. <i>Bureaux de douane.</i>	Indførsels- værdi. <i>Valeurs de l'importation.</i>	Utførsels- værdi. <i>Valeurs de l'exportation.</i>	Samlet omsætning. <i>Total.</i>	Toldintrader inkl. skibs- avgifter m. m. <i>Droits de douane.</i>
	Kroner.	Kroner.	Kroner.	Kroner.
Fredrikshald	9 251 700	5 879 400	15 131 100	677 552
Sarpsborg	14 484 000	27 944 300	42 428 300	459 409
Fredrikstad	7 863 900	32 751 900	40 615 800	765 177
Kristiania	225 938 900	63 719 800	289 658 700	25 233 529
Kristiania jernbane	26 731 300	10 056 300	36 787 600	2 125 565
Drammen	15 703 100	21 624 000	37 327 100	1 592 954
Skien	16 145 800	25 559 000	41 704 800	1 312 516
Arendal	5 598 900	2 814 900	8 413 800	769 794
Kristiansand	13 386 200	13 417 800	26 804 000	1 376 078
Stavanger	27 433 700	24 763 300	52 197 000	2 025 239
Haugesund	3 959 500	11 246 700	15 206 200	320 965
Bergen	86 755 100	46 622 100	133 377 200	6 566 539
Aalesund	6 591 100	15 965 700	22 556 800	629 796
Kristiansund	5 726 400	21 259 200	26 985 600	672 040
Trondhjem	47 111 200	28 992 200	76 103 400	4 367 332
Bodø	1 912 000	4 607 500	6 519 500	187 373
Tromsø	2 112 500	2 719 600	4 832 100	295 963
Andre toldsteder. <i>Autres bureaux</i> ¹	82 319 500	81 826 000	164 145 500	4 566 448
Tilsammen. <i>Total</i> 1914	599 024 800	441 769 700	1 040 794 500	53 944 269
— — 1913	590 781 100	431 073 100	1 021 854 200	54 466 967
— — 1912	560 804 100	370 741 500	931 545 600	55 366 880
— — 1911	495 749 100	325 406 900	821 156 000	52 549 977
— — 1910	429 228 800	309 730 400	738 959 200	50 349 341
— — 1909	386 616 600	264 326 000	650 942 600	44 971 735

¹ I aaret 1904 (det seneste aar for hvilket man har beregnet værdiomsætningen ogsaa særskilt for de mindre toldsteder) utgjorde indførsels- og utførselsværdien for de efternævnte toldsteder som følger: Moss henholdsvis kr. 5 326 500 og kr. 1 291 200, Tønsberg kr. 4 894 600 og kr. 1 846 800, Sandefjord kr. 1 806 500 og kr. 278 500, Larvik kr. 3 630 100 og kr. 2 031 000, Kragerø kr. 186 500 og kr. 1 641 800, Brevik kr. 80 800 og kr. 932 000, Porsgrund kr. 1 069 800 og kr. 3 142 700, Risør kr. 163 300 og kr. 1 213 400, Mandal kr. 207 700 og kr. 748 500, Flekkefjord kr. 1 466 500 og kr. 129 000, Hammerfest kr. 845 500 og kr. 2 484 600, Vadsø kr. 255 100 og kr. 361 200 samt Vardø kr. 776 300 og kr. 1 676 800.

Tabel 45. Norges registrerte sjøgaaende handelsflaate¹.

Fartøiernes antal, brutto- og nettotonnage ved utgangen av aarene 1910—1914; opgaver pr. 31 december 1914 for de viktigste toldsteder.

Nombre des navires, tonnage brut et tonnage net à la fin des années 1910 à 1914; données pour les principaux ports norvégiens au 31 décembre 1914.

	1. Dampfartøier.			2. Motorfartøier.			3. Seilfartøier.		4. Samtlige fartøier.	
	Antal.	Brutto- tonnage.	Netto- tonnage.	Antal.	Brutto- ton- nage.	Netto- ton- nage.	Antal.	Netto- tonnage.	Antal.	Netto- tonnage.
1910.....	1 738	1 470 385	892 655	104	5 514	3 214	1 205	630 287	3 047	1 526 156
1911.....	1 813	1 623 692	984 035	126	6 457	3 798	1 170	658 197	3 109	1 646 030
1912.....	1 973	1 793 227	1 081 267	153	7 387	4 350	1 106	632 989	3 232	1 718 606
1913.....	2 052	1 917 534	1 154 942	209	10 075	5 870	1 029	606 593	3 290	1 767 405
1914.....	2 107	2 023 292	1 214 053	271	15 394	8 956	947	561 462	3 325	1 784 471
De viktigste toldsteder.										
Kristiania.....	357	468 524	280 173	15	3 419	2 013	48	42 935	420	325 121
Bergen.....	393	503 110	308 567	28	1 369	795	61	6 953	482	316 315
Tønsberg.....	127	282 807	175 848	3	102	56	9	6 866	139	182 770
Tvedestrand....	17	14 805	9 115	-	-	-	57	91 923	74	101 038
Sandefjord.....	86	93 226	54 856	3	153	90	27	25 462	116	80 408
Drammen.....	47	76 475	47 475	-	-	-	22	32 128	69	79 603
Haugesund.....	147	114 322	65 203	25	1 200	672	25	4 345	197	70 220
Arendal.....	55	64 349	38 621	4	170	94	29	22 951	88	61 666
Kristiansand....	26	21 046	12 623	3	143	93	55	46 898	84	59 614
Porsgrund.....	26	33 270	20 178	1	37	29	32	29 385	59	49 592
Stavanger.....	103	60 334	34 372	7	285	168	20	14 527	130	49 067
Farsund.....	13	20 311	12 196	-	-	-	38	31 550	51	43 746
Trondhjem.....	95	65 201	37 809	9	388	224	37	3 109	141	41 142
Larvik.....	36	30 964	19 104	1	31	16	21	21 332	58	40 452
Fredrikstad....	40	8 089	4 355	2	86	47	47	28 895	89	33 297
Grimstad.....	9	12 400	7 691	1	71	55	22	25 234	32	32 980
Risør med Lyng- ør og Askerøen }	14	9 830	5 866	1	38	24	19	26 144	34	32 034
Lillesand.....	1	81	33	2	201	139	25	23 527	28	23 699
Kragerø.....	23	16 241	9 405	-	-	-	14	9 804	37	19 209
Brevik.....	6	4 151	2 460	-	-	-	32	12 981	38	15 441
Langesund.....	9	6 963	4 211	-	-	-	10	7 696	19	11 907
Aalesund.....	148	19 996	9 365	26	1 109	620	23	1 415	197	11 400
Sarpsborg.....	7	5 040	2 816	-	-	-	7	8 164	14	10 980
Mandal.....	4	4 804	2 908	2	69	39	20	7 395	26	10 342
Fredrikshald....	10	9 218	5 728	1	34	20	11	3 422	22	9 170
Horten.....	2	2 665	1 587	-	-	-	6	6 487	8	8 074
Skien.....	43	9 441	4 696	2	274	145	3	2 589	48	7 430
Svolvær med Mel- bo, Stokmark- nes og Siger- fjord.....	45	11 800	6 667	6	192	76	8	537	59	7 280

A n m. Naar hver seilskibston efter effektiviteten regnes lik med 0.2 777 777 dampskibston, blir den beregnede damp-tonnage for hele Riket for aarene 1910—1914 og særskilt for de viktigste toldsteder i 1914, som følger:

i 1910.....	Riket	1 070 949	Bergen.....	311 293
- 1911.....	—	1 170 668	Kristiania.....	294 112
- 1912.....	—	1 261 447	Tønsberg.....	177 811
- 1913.....	—	1 328 810	Haugesund.....	67 081
- 1914.....	—	1 378 970	Sandefjord.....	62 018

¹ Opgaverne omfatter fra 1910 kun registreringspliktige fartøier 2: damp- og motorfartøier paa 25 ton brutto og derover, samt seilfartøier paa 50 ton brutto og derover.

Tabel 46. Tilvekst i Norges handelsflaate ved nybygning og indkøb i aarene 1909—1914.

Marine marchande: Nouvelles constructions et achats; années 1909 à 1914.

Aar. <i>Années.</i>	Ved nybygning i Norge. <i>Constructions en Norvège.</i>		Ved nybygning i utlandet. <i>Constructions à l'Étranger.</i>		Ved indkøb fra utlandet. <i>Achats de l'Étranger.</i>	
	Antal. <i>Nombre.</i>	Netto- tonnage.	Antal. <i>Nombre.</i>	Netto- tonnage.	Antal. <i>Nombre.</i>	Netto- tonnage.
a. Damp- og motorfartøier. <i>Navires à vapeur et automoteurs.</i>						
1909 ¹	40	13 830	3	1 835	31	30 862
1910 ¹ a. beregnede nettoton ..	54	17 780	9	13 098	38	36 379
1910 ¹ b. brutto reg.-ton	54	29 291	9	21 578	38	59 933
1911 ¹ —«—	81	26 548	26	92 492	64	77 829
1912 ¹ —«—	112	48 025	26	64 801	77	92 017
1913 ¹ —«—	120	52 439	21	75 937	54	63 762
1914 ¹ —«—	112	51 429	20	70 842	39	40 810
b. Seilfartøier. <i>Navires à voiles.</i>						
1909 ¹	4	454	-	-	44	59 103
1910 ¹ a. beregnede nettoton ..	6	449	-	-	68	89 794
1910 ¹ b. brutto reg.-ton	6	489	-	-	68	97 709
1911 ¹ —«—	5	410	-	-	58	84 224
1912 ¹ —«—	6	366	-	-	40	56 264
1913 ¹ —«—	9	502	-	-	17	23 773
1914 ¹ —«—	9	1 207	-	-	8	14 500

Tabel 47. Avgang i Norges handelsflaate ved forlis anmeldt i aarene 1903—1914.

Naufrages de navires norvégiens pendant les années 1903 à 1914.

Aar. <i>Années.</i>	Damp- og motor- fartøier. <i>Navires à vapeur et automoteurs.</i>		Seilfartøier. <i>Navires à voiles.</i>		Tilsammen. <i>Total.</i>		Procentforhold av aarets gjennemsnit- lige <i>Rapport en pourcent du tonnage moyen de l'année</i>	
	Antal. <i>Nombre.</i>	Netto- tonnage.	Antal. <i>Nombre.</i>	Netto- tonnage.	Antal. <i>Nombre.</i>	Netto- tonnage.	damp- og motor- tonnage. <i>Navires à vapeur et automoteurs.</i>	seil- skibs- tonnage. <i>Navires à voiles.</i>
1903.....	26	14 697	159	68 003	185	82 700	2.51	7.89
1904.....	14	8 867	129	39 966	143	48 833	1.42	4.85
1905.....	27	17 434	110	39 029	137	56 463	2.67	4.81
1906.....	21	13 831	114	53 170	135	67 001	1.95	6.62
1907.....	23	19 365	124	56 135	147	75 500	2.46	7.27
1908.....	33	19 003	92	35 625	125	54 628	2.26	4.83
1909 ¹	23	17 253	46	29 902	69	47 155	2.01	4.19
1910 ¹ a. beregn. nettoton	31	18 595	59	37 623	90	56 218	2.11	5.65
1910 ¹ b. brutto reg. ton	31	30 633	59	40 939	90	71 572	2.14	5.98
1911 ¹ —«—	26	28 003	55	44 974	81	72 977	1.81	6.42
1912 ¹ —«—	23	19 536	44	41 066	67	60 602	1.14	5.85
1913 ¹ —«—	33	26 056	44	41 540	77	67 596	1.45	6.17
1914 ¹ og ² —«—	26	26 802	28	30 013	54	56 815	1.36	4.73
Tilsammen. <i>Total.</i>								
Nettoton.								
1881—1885.....	24	8 701	1 110	302 764	1 134	311 465	2.01	4.15
1886—1890.....	37	13 903	1 045	323 562	1 082	337 465	1.99	4.55
1891—1895.....	62	33 013	1 114	452 508	1 176	485 521	2.63	6.22
1896—1900.....	105	56 219	872	369 221	977	425 440	2.72	6.48
1901—1905.....	114	69 151	682	268 530	796	337 681	2.30	6.27
1906—1910.....	131	88 047	435	212 455	566	300 502	2.44	5.39

¹ Opgaverne omfatter kun registreringspligtige damp- og seilfartøier; hvorved forståes fartøier paa henholdsvis 25 og 50 ton brutto og derover. ² Opgaven omfatter kun de forliste skibe som er utsløttet av skibsregistret i 1914. Tallene er at betrakte som rent foreløbige, da yderligere utsløttelser vil finde sted i det følgende aar.

Tabel 48. Oversigt over skibsfarten mellem Norge og utlandet
i aaret 1914, efter fartøiernes nationalitet.

Aperçu de la navigation entre la Norvège et l'Étranger en 1914, par pavillon.

Fartøiernes nationalitet. <i>Pavillon.</i>	Med ladning ankommet tonnage.	Med ladning avgaat tonnage.	Med ladning og i ballast ankommet og avgaat tonnage.		
	<i>Tonnage des navires chargés entrés.</i>	<i>Tonnage des navires chargés sortis.</i>	Dampskibe. <i>Navires à vapeur.</i>	Seilskibe. <i>Navires à voiles.</i>	Tilsammen. <i>Total.</i>
Norske. <i>Norvégiens</i>	2 577 775	2 323 792	5 951 968	396 060	6 348 028
Svenske. <i>Suédois</i>	317 699	831 955	1 841 963	59 293	1 901 256
Danske. <i>Danois</i>	464 266	501 651	1 513 885	60 951	1 574 836
Russiske og finske. <i>Russes et finlandais</i>	52 058	64 456	86 178	67 290	153 468
Tyske. <i>Allemands</i>	75 960	135 266	320 762	14 001	334 763
Nederlandske. <i>Néerlandais</i>	9 402	9 581	20 852	7 301	28 153
Belgiske. <i>Belgiques</i>	4 278	1 324	7 079	-	7 079
Britiske. <i>Anglais</i>	325 375	426 188	978 812	4 471	983 283
Franske. <i>Français</i>	1 570	1 648	5 926	1 726	7 652
Østerrikske. <i>Autrichiens</i>	6 892	-	8 473	-	8 473
Græske. <i>Grecs</i>	4 228	4 857	9 085	-	9 085
Amerikas Forenede Staters. <i>États Unis de l'Amérique</i>	5 894	-	5 894	-	5 894
Brasilianske. <i>Brésiliens</i>	-	3 336	836	2 918	3 754
Ialt <i>Total</i> 1914	3 845 397	4 304 054	10 751 713	614 011	11 365 724
— — 1913	3 750 801	4 743 595	10 787 724	750 914	11 538 638
— — 1912	3 384 192	4 354 210	10 060 149	747 899	10 808 048
— — 1911	3 220 022	4 195 884	9 301 790	928 489	10 230 279
— — 1910	3 093 932	4 105 097	8 931 326	1 009 690	9 941 016
— — 1909	2 896 616	3 553 656	7 968 263	1 048 840	9 017 103
— — 1908	2 861 641	3 572 266	7 775 573	1 212 444	8 988 017
— — 1907	2 655 419	3 642 205	7 416 890	1 407 894	8 824 784
Derav norske fartøier. <i>Dont navires norvégiens</i>					
— — — — 1913	2 305 819	2 439 903	5 348 670	499 546	5 848 216
— — — — 1912	2 125 388	2 239 076	5 037 574	512 829	5 550 403
— — — — 1911	1 984 695	2 253 138	4 711 772	679 143	5 390 915
— — — — 1910	1 923 372	2 184 891	4 551 222	722 631	5 273 853
— — — — 1909	1 812 124	1 964 383	4 239 260	758 560	4 997 820
— — — — 1908	1 814 038	2 038 151	4 181 568	895 959	5 077 527
— — — — 1907	1 600 049	2 034 793	3 717 409	1 064 667	4 782 076

Tabel 49. Oversigt over skibsfarten mellem Norge og utlandet
i aaret 1914, fordelt efter land.

Aperçu de la navigation entre la Norvège et l'Étranger en 1914, par pays.

Land, hvorfra ankommet eller hvortil avgaat. <i>Pays de provenance ou de destination.</i>	Med ladning ankommet tonnage.	Med ladning avgaat tonnage.	Med ladning og i ballast ankommet og avgaat tonnage. <i>Tonnage des navires chargés et sur lest entrés et sortis.</i>		
	<i>Tonnage des navires chargés entrés.</i>	<i>Tonnage des navires chargés sortis.</i>	Dampskibe. <i>Navires à vapeur.</i>	Seilskibe. <i>Navires à voiles.</i>	Tilsammen. <i>Total.</i>
Sverige. <i>Suède</i>	134 166	172 982	663 858	92 834	756 692
Danmark. <i>Danemark</i>	321 573	303 172	1 231 683	49 642	1 281 325
Island og Færøerne. <i>Islande et îles Féroë</i>	25 655	31 167	63 422	4 913	68 335
Spitsbergen. <i>Spitzberg</i>	17 482	3 648	33 800	90	33 890
Rusland og Finland. <i>Russie et Finlande</i>	172 378	62 907	358 068	45 141	403 209
Derav { Ishavshavner. <i>Mer Arctique</i>	66 445	47 858	189 386	34 990	224 376
{ Finland. <i>Finlande</i>	28 684	1 826	43 399	6 995	50 394
Dont { Østersjøhavner. <i>Mer Baltique</i>	36 451	13 223	83 830	3 156	86 986
{ Sortehavshavner. <i>Mer Noire</i>	40 798	-	41 453	-	41 453
Tyskland. <i>Allemagne</i>	293 890	529 805	1 079 594	41 738	1 121 332
Derav { Nordsjøhavner. <i>Mer du Nord</i>	181 888	382 475	756 399	33 772	790 171
Dont { Østersjøhavner. <i>Mer Baltique</i>	107 936	144 714	316 703	7 776	324 479
{ Rhinhavner. <i>Le Rhin</i>	4 066	2 616	6 492	190	6 682
Nederlandene. <i>Pays-Bas</i>	199 502	570 879	1 157 486	3 677	1 161 163
Belgien. <i>Belgique</i>	99 129	134 247	287 595	8 527	296 122
Storbritannien og Irland. <i>Gr.-Br. et Irl.</i>	1 883 381	1 417 993	4 099 727	272 682	4 372 409
Frankrike. <i>France</i>	22 034	101 405	126 982	29 414	156 396
Portugal og Madeira. <i>Portugal et Madère</i>	4 792	18 590	24 132	-	24 132
Spanien, og de Kanariske Øer samt Gibraltar. <i>Espagne et les Canaries et Gibraltar</i>	50 558	29 921	81 061	557	81 618
Italien. <i>Italie</i>	42 270	23 574	66 683	-	66 683
Bulgarien og Rumænien. <i>Bulgarie et Roumanie.</i>	14 696	-	14 696	-	14 696
Nordafrika. <i>Afrique septentrionale</i>	10 371	2 560	12 931	-	12 931
Afrika, ikke nærmere betegnet. <i>Afrique, sans indication</i>	3 209	38 234	41 560	3 629	45 189
Asien. <i>Asie</i>	7 590	64 657	72 247	-	72 247
Australien. <i>Australie</i>	3 036	111 688	87 215	35 493	122 708
Nordamerika. <i>Amérique du Nord</i>	455 133	571 500	1 067 376	4 514	1 071 890
Vestindien, Mexiko og Centralamerika. <i>Antilles, Mexique et Amérique centrale</i>	17 776	27 518	43 297	4 205	47 502
Sydamerika. <i>Amérique du Sud</i>	64 997	81 544	134 046	13 367	147 413
Syd-Georgia. <i>Géorgie méridionale</i>	1 779	6 063	4 254	3 588	7 842
Tilsammen. <i>Total</i>	3 845 397	4 304 054	10 751 713	614 011	11 365 724
Tilsammen. <i>Total</i> 1913	3 750 801	4 743 595	10 787 724	750 914	11 538 638

Tabel 50. Den utenrikske skibsfart paa de vigtigste norske toldsteder i aaret 1914.

Mouvement de la navigation entre l'Étranger et les principaux ports norvégiens en 1914.

Toldsteder, hvortil ankommet eller hvorfra avgaat. <i>Ports d'entrée ou de sortie.</i>	Fartøier ankommet med ladning. <i>Navires chargés entrés.</i>		Fartøier avgaat med ladning. <i>Navires chargés sortis</i>		Med ladning og i ballast ankommet og avgaat tonnage. <i>Tonnage des navires chargés et sur lest entrés et sortis.</i>		
	Antal.	Tonnage.	Antal.	Tonnage.	Dampskibe <i>Navires à vapeur.</i>	Seilskibe. <i>Navires à voiles.</i>	Tilsammen. <i>Total.</i>
Fredrikshald	524	41 028	667	114 542	180 301	43 313	223 614
Sarpsborg	270	144 169	170	53 620	277 006	26 636	303 642
Fredrikstad	297	65 142	677	274 526	402 146	70 382	472 528
Moss	104	50 339	78	8 956	93 149	13 686	106 835
Drøbak	49	27 542	205	30 396	61 501	21 029	82 530
Kristiania	1 938	1 391 862	1 176	968 207	3 158 759	92 515	3 251 274
Drammen	352	139 022	419	189 410	396 571	18 591	415 162
Tønsberg	95	30 768	25	13 334	58 830	14 757	73 587
Sandefjord	50	14 140	35	16 982	30 179	16 047	46 226
Larvik	73	24 586	62	24 822	54 544	15 485	70 029
Skien	204	99 247	244	124 513	232 731	5 249	237 980
Porsgrund	106	27 710	154	58 522	78 349	30 096	108 445
Brevik	20	19 801	213	64 007	69 318	52 011	121 329
Kragerø	28	8 748	231	68 882	92 322	25 648	117 970
Arendal	73	24 024	93	35 964	81 913	24 551	106 464
Kristiansand	564	209 861	532	188 158	433 630	28 522	462 152
Stavanger	281	105 026	99	38 625	207 003	9 727	216 730
Haugesund	128	42 630	309	78 702	266 508	2 237	268 745
Bergen	747	532 056	568	369 422	1 127 861	7 335	1 135 196
Aalesund	87	45 274	46	17 498	72 659	1 549	74 208
Kristiansund	62	42 192	150	69 118	143 946	-	143 946
Trondhjem	440	297 249	382	258 534	621 973	508	622 481
Bodø	35	30 329	43	33 415	77 877	-	77 877
Narvik	51	86 340	380	862 309	1 725 934	79	1 726 013
Svolvær	27	21 029	7	3 095	31 140	-	31 140
Harstad	18	14 651	15	12 189	30 198	106	30 304
Tromsø	66	36 309	51	14 390	67 304	2 443	69 747
Hammerfest	101	27 065	87	14 892	56 132	9 266	65 398
Vardø	249	39 008	282	32 644	62 198	19 617	81 815
Vadsø	41	5 434	33	1 473	7 440	4 351	11 791
Kirkenes	64	86 552	83	139 134	283 313	5	283 318
Andre toldsteder. <i>Autres ports.</i>	371	116 264	323	123 773	268 978	58 270	327 248
Tilsammen. <i>Total 1914</i>	7 515	3 845 397	7 839	4 304 054	10 751 713	614 011	11 365 724
Derav { norske fartøier. <i>Nav. norvégiens...</i>	4 660	2 577 775	4 162	2 323 792	5 951 968	396 060	6 348 028
Dont { fremmede fartøier. <i>Nav. étrangères...</i>	2 855	1 267 622	3 677	1 980 262	4 799 745	217 951	5 017 696
Tilsammen. <i>Total 1913</i>	8 055	3 750 801	9 308	4 743 595	10 787 724	750 914	11 538 638

Tabel 51. Jernbanerne i
Chemins de fer;

Nr.	Baner. <i>Chemins de fer.</i>	Linjernes længde <i>Longueur exploitée</i>		Anvendt kapital. <i>Capital dépensé.</i>			
		ved drifts- aarets utgang.	gj.snitlig i driftsaaret.	Anlægs- kapital.	Utvidelser og for- bedringer.	Tilsammen. <i>Total.</i>	Pr. kilometer. <i>Par km. de ligne.</i>
		<i>à la fin de l'exercice.</i>	<i>moyenne de l'exercice.</i>	<i>Premier éta- blisse- ment.</i>	<i>Agrandisse- ments et améliora- tions.</i>		
		Km.	Km.	1 000 kr.	1 000 kr.	1 000 kr.	Kr.
1	Smaalensbanen.....	249	250	28 123	4 906	33 029	132 594
2	Kristiania—Gjøvikbanen....	188	189	21 374	1 977	23 351	124 144
3	Kongsvingerbanen.....	115	115	7 416	4 001	11 417	99 624
4	Solørbanen.....	94	94	6 243	36	6 279	67 083
5	Kristiania—Drammenbanen..	53	53	4 557	7 932	12 489	236 084
6	Drammen—Skienbanen.....	165	167	12 619	1 671	14 290	86 451
7	Drammen—Randsfjordbanen..	145	143	6 773	9 781	16 554	114 323
8	Eidsvold—Ottabanen.....	230	229	17 525	2 041	19 566	85 141
9	Otta—Dombaasbanen.....	46	26	4 916	-	4 916	106 629
10	Rørosbanen.....	433	436	22 137	5 978	28 115	64 885
11	Merakerbanen.....	102	102	11 251	1 432	12 683	123 978
12	Hell—Sunnanbanen.....	105	105	10 573	76	10 649	101 228
13	Jæderbanen.....	76	76	5 231	593	5 824	76 331
14	Egersund—Flekkefjordbanen..	73	74	6 875	112	6 987	95 977
15	Bergen—Voss—Hønefossb. . .	403	403	51 547	5 644	57 191	142 018
16	Kristiansand—Byglandsfjorb. .	78	78	4 894	300	5 194	66 254
17	Ofofbanen.....	42	43	10 961	186	11 147	266 049
18	Arendal—Tveitsundbanen... .	113	98	8 841	-	8 841	78 031
19	Statsbanerne. <i>Ch. d. f. de l'État</i>	2 710	2 681	241 856	46 666	288 522	106 446
20	Hovedbanen. <i>Ch. d. f. privé</i>	68	68	8 727	9 965	18 692	275 692
21	Nesttun—Osbanen. <i>Idem</i> ...	26	26	824	-	824	31 325
22	Lillesand—Flaksvandb. <i>Idem</i>	17	17	540	-	540	32 509
23	Sulitjelmabanen. <i>Idem</i>	13	13	929	-	929	70 678
24	Urskog—Hølandsbanen. <i>Idem</i>	57	57	1 379	-	1 379	24 288
25	Tønsberg—Eidsfossb. <i>Idem</i> ...	48	48	1 389	-	1 389	28 944
26	Holmestr.-Vittingfossb. <i>Idem</i>	24	30	1 298	-	1 298	53 183
27	Valdresbanen. <i>Idem</i>	109	109	4 720	-	4 720	43 460
28	Lierbanen. <i>Idem</i>	21	21	894	-	894	43 341
29	Thamshavnbanen. <i>Idem</i>	26	26	3 256	-	3 256	125 731
30	Rjukanbanen. <i>Idem</i>	46	46	7 461	-	7 461	162 377
31	Tilsammen <i>Total</i> 1913/14...	3 165	3 142	273 273	56 631	329 904	104 245
32	— — 1912/13...	3 085	3 097	264 041	49 876	313 917	101 362
33	— — 1911/12...	3 085	3 085	263 108	45 815	308 923	100 131
34	— — 1910/11...	3 085	3 051	260 769	43 213	303 982	98 534
35	— — 1909/10...	2 976	2 949	245 783	42 063	287 846	96 759
36	— — 1908/09 ² ...	2 847	3 505	234 097	32 458	266 555	93 663
37	— — 1907/08...	2 582	2 590	198 453	30 590	229 043	88 670
38	— — 1906/07...	2 561	2 589	194 604	29 615	224 219	87 550
39	— — 1905/06...	2 548	2 536	189 746	28 690	218 436	89 071

¹ Fragtfrigt gods ikke medregnet. *Défalcation faite du transport gratuit.* ² Omfatter 15 måneder (1/4 1908 antal reisende og antal ton er lik summen av antallet for de enkelte baner med fradrag av det antal reisende (ton), og ton for hver av de enkelte baner. *Déduction faite du nombre des personnes (et des tonnes) qui dans le même*

driftsaaret 1913/1914.

exercice 1913/14.

Personbefordring. <i>Mouvement des voyageurs.</i>				Godsbefordring. ¹ <i>Mouvement des marchandises.¹</i>				Nr.
Antal reisende. <i>Nombre des voyageurs.</i>	Person-kilometer. <i>Voyageurs-kilomètres.</i>	Do. pr. km. drifts-længde. <i>Idem par km. exploité.</i>	Midlere reiselængde pr. person. <i>Parcours moyen par voyageur.</i>	Vegtmængde. <i>Poids des marchandises.</i>	Ton-kilometer. <i>Tonnes-kilomètres.</i>	Do. pr. km. drifts-længde. <i>Idem par km. exploité.</i>	Midlere transport-længde pr. ton. <i>Parcours moyen par tonne.</i>	
	1 000 km	Km.	Km.	Ton.	1 000 km.	Km.	Km.	
4 194 157	88 126	352 506	21.0	568 223	24 225	96 901	42.6	1
790 261	33 609	178 356	42.5	312 971	20 636	109 183	65.9	2
471 124	17 008	147 900	36.1	388 409	26 931	234 185	69.3	3
190 746	4 285	45 802	22.5	54 458	2 307	24 542	42.4	4
3 465 925	53 338	1 006 375	15.4	222 125	6 400	120 747	28.8	5
1 680 598	41 461	248 268	24.7	130 756	6 736	40 336	51.5	6
853 398	17 314	121 077	20.3	602 462	26 959	188 527	44.7	7
645 751	25 491	111 313	39.5	318 852	20 768	90 688	65.1	8
23 806	633	20 364	26.6	6 404	255	9 822	39.9	9
785 202	41 330	94 793	52.6	365 569	53 887	123 595	147.4	10
549 560	10 635	104 262	19.4	295 825	18 186	178 263	61.5	11
274 256	6 753	64 311	24.6	70 547	2 782	26 499	39.4	12
652 777	11 909	156 700	18.2	72 204	2 126	27 972	29.4	13
82 262	2 604	35 189	31.7	15 163	462	6 245	30.5	14
1 806 056	58 886	146 119	32.6	97 488	13 477	33 441	138.2	15
253 223	4 676	59 951	18.5	104 011	3 380	43 337	32.5	16
33 476	785	18 249	23.4	3 351 184	130 893	3 044 024	39.1	17
157 986	3 105	31 685	19.7	48 061	1 046	10 668	21.8	18
16 202 443	421 948	157 385	26.0	6 559 230	361 456	134 822	55.1	19
2 194 558	46 626	685 673	21.2	993 881	34 857	512 597	35.1	20
127 341	1 702	65 467	13.4	5 524	96	3 711	17.5	21
16 817	184	10 843	11.0	12 689	182	10 722	14.4	22
23 926	312	24 038	13.0	144 701	1 886	145 035	13.0	23
75 340	1 329	23 316	17.6	36 366	941	16 507	25.9	24
59 094	922	19 200	15.6	35 677	495	10 317	13.9	25
56 476	913	30 443	16.2	64 311	1 261	42 015	19.6	26
87 681	3 617	33 186	41.3	41 744	2 395	21 974	57.4	27
59 703	684	32 576	11.5	46 522	535	25 491	11.5	28
86 733	919	35 362	10.6	161 364	4 084	157 079	25.3	29
129 822	3 175	69 028	24.5	249 923	11 122	241 786	44.5	30
⁴ 18 637 638	482 331	153 492	25.8	⁴ 7 723 750	419 310	133 453	54.3	31
17 834 565	461 977	149 169	25.9	7 217 873	401 400	129 600	55.6	32
15 949 974	404 467	131 114	25.4	6 489 935	362 495	117 502	55.9	33
14 325 560	371 288	121 693	25.9	5 790 178	336 393	110 257	58.1	34
13 079 037	335 398	113 700	25.6	4 889 339	293 478	99 518	60.0	35
15 383 331	386 085	110 153	25.1	6 081 187	338 618	96 610	54.0	36
10 679 732	268 556	103 690	25.1	4 501 455	256 871	99 178	57.1	37
10 356 425	256 550	99 092	24.8	4 360 685	240 190	92 773	55.0	38
10 074 372	247 966	97 778	24.6	4 273 109	234 917	92 633	55.0	39

¹⁾ (s. 1909). ² Herav kr. 6 171 367 til Randsfjordbanens ombygning til bredt spor. ⁴ Det for samtlige baner opførte som i samme reise har passert to eller flere baner, da dette antal selvfølgelig indbefattes i opgaven over antal reisende *voyage ont été transportées par plusieurs lignes.*

Tabel 51 (forts.). Jernbanerne
Chemins de fer;

Nr.	Baner. <i>Chemins de fer.</i>	Driftsindtægter. <i>Recettes.</i>				Pr. km. drifts- længde. <i>Par km. exploité.</i>
		Ved person- trafik. <i>Voyageurs.</i>	Ved gods- trafik. <i>Marchan- disés.</i>	Andre indtægter. <i>Autres recettes.</i>	Tilsammen. <i>Total.</i>	
		Kr.	Kr.	Kr.	Kr.	
1	Smaalensbanen	2 669 399	1 413 625	54 572	4 137 596	16 550
2	Kristiania—Gjøvikbanen	1 136 592	1 099 081	33 977	2 269 650	12 009
3	Kongsvingerbanen	649 361	1 002 773	34 880	1 687 014	14 670
4	Solørbanen	133 278	138 015	3 378	274 671	2 922
5	Kristiania—Drammenbanen	1 425 947	609 356	26 889	2 062 192	38 909
6	Drammen—Skienbanen	1 351 302	471 624	10 874	1 833 800	10 981
7	Drammen—Randsfjordbanen	512 396	1 385 985	26 749	1 925 130	13 462
8	Eidsvold—Ottabanen	868 558	1 061 229	14 187	1 943 974	8 489
9	Otta—Dombaasbanen	25 346	14 518	375	40 239	1 548
10	Rørosbanen	1 544 578	1 857 622	21 348	3 423 548	7 852
11	Merakerbanen	309 102	719 972	28 909	1 057 983	10 372
12	Hell—Sunnanbanen	217 608	145 774	2 172	365 554	3 481
13	Jæderbanen	346 743	186 417	5 347	538 507	7 086
14	Egersund—Flekkefjordb.	88 668	43 644	2 257	134 569	1 819
15	Bergen—Voss—Hønefossb.	2 197 818	648 673	42 282	2 888 773	7 168
16	Kristiansand—Byglandsfjordb.	137 825	228 386	6 591	372 802	4 780
17	Ofothanen	30 999	2 711 375	19 320	2 761 694	64 225
18	Arendal—Tveitsundbanen	101 376	91 234	2 803	195 413	1 994
19	Statsbanerne. <i>Ch. d. f. de l'État</i>	13 746 896	13 829 303	336 910	27 913 109	10 415
20	Hovedbanen. <i>Ch. d. f. privé.</i>	1 268 114	2 130 397	136 530	3 535 041	51 986
21	Nesttun—Osbanen. <i>Idem</i>	58 457	15 859	488	74 804	2 877
22	Lillesand—Flaksvandbanen. <i>Id.</i>	8 192	13 301	723	22 216	1 307
23	Sulitjelmabanen. <i>Idem</i>	8 440	85 319	-	93 759	7 212
24	Urskog—Hølandsbanen. <i>Idem</i>	51 858	80 033	2 577	134 468	2 359
25	Tønsberg—Eidsfosbanen. <i>Idem</i>	34 074	48 115	9 691	91 880	1 914
26	Holmestr.—Vittingfossb. <i>Idem</i>	30 937	118 171	3 059	152 167	5 072
27	Valdresbanen. <i>Idem</i>	149 986	155 408	3 129	308 523	2 830
28	Lierbanen. <i>Idem</i>	25 551	61 424	936	87 911	4 186
29	Thamshavnbanen. <i>Idem</i>	50 342	306 481	8 381	365 204	14 046
30	Rjukanbanen. <i>Idem</i>	173 854	1 062 955	27 525	1 264 334	27 486
31	Tilsammen <i>Total 1913/14.</i>	15 606 701	17 906 766	529 949	34 043 416	10 835
32	— — 1912/13.	13 668 784	17 012 877	507 588	31 189 249	10 071
33	— — 1911/12.	12 227 611	14 779 591	469 066	27 476 268	8 906
34	— — 1910/11.	11 290 027	13 884 178	485 266	25 659 471	8 410
35	— — 1909/10.	10 269 744	12 729 410	463 001	23 462 155	7 956
36	— — 1908/09 (³ / ₄ aar)	11 781 924	14 513 714	491 845	26 787 483	7 643
37	— — 1907/08.	8 346 664	11 296 180	403 215	20 046 059	7 740
38	— — 1906/07.	7 969 952	10 593 921	344 118	18 907 991	7 303
39	— — 1905/06.	7 331 156	9 702 322	342 438	17 375 916	6 852

 1 Dækket av Statskassen. *Payé par l'État.*

i driftsaaret 1913/1914.

exercice 1913/14. (Suite.)

Utgifter til drift og vedlikehold. <i>Dépenses.</i>		Overskud. <i>Excédant.</i>			Av overskuddet har været anvendt til: <i>Emploi de l'excédant:</i>			Nr.
Tilsammen.	Pr. km. drifts-længde.	Tilsammen.	Pr. km. drifts-længde.	Procent av den i banen nedlagte kapital.	Avsætning til fond.	Avdrag paa kapital-konto.	Dividende.	
<i>Total.</i>	<i>Par km. exploité.</i>	<i>Total.</i>	<i>Par km. exploité.</i>	<i>Pourcent du capital total d'établissement.</i>	<i>Fonds.</i>	<i>Amortissements.</i>	<i>Dividendes.</i>	
Kr.	Kr.	Kr.	Kr.	Kr.	Kr.	Kr.	Kr.	
3 338 310	13 353	799 286	3 197	2.40	310 800	72 750	365 603	1
2 093 178	11 075	176 472	934	0.72	-	-	88 565	2
1 192 607	10 370	494 407	4 300	4.49	238 300	3 500	296 640	3
379 130	4 033	÷ 104 459	÷ 1 111	÷ 1.66	-	-	÷ ¹ 110 758	4
1 717 520	32 406	344 672	6 503	2.44	-	31 092	-	5
1 831 786	10 969	2 014	12	0.01	÷ 112 478	-	-	6
1 610 317	11 261	314 813	2 201	2.37	64 100	96 050	103 917	7
1 723 973	7 528	220 001	961	1.12	118 796	46 500	-	8
116 631	4 486	÷ 76 392	÷ 2 938	÷ 2.78	-	-	÷ ¹ 78 470	9
3 012 266	6 909	411 282	943	1.46	291 248	11 000	16 133	10
976 730	9 576	81 253	796	0.65	62 334	9 250	-	11
529 568	5 044	÷ 164 014	÷ 1 563	÷ 1.56	-	-	÷ ¹ 171 570	12
478 360	6 294	60 147	792	1.01	35 993	13 000	-	13
196 961	2 662	÷ 62 392	÷ 843	÷ 0.90	-	-	÷ ¹ 58 618	14
2 782 500	6 904	106 273	264	0.18	÷ 28 551	-	-	15
348 470	4 468	24 332	312	0.47	-	-	18 081	16
1 349 332	31 380	1 412 362	32 845	12.19	-	-	1 395 137	17
264 838	2 702	÷ 69 425	÷ 708	÷ 0.91	-	-	÷ ¹ 80 699	18
23 942 477	8 930	3 970 632	1 485	1.39	980 542	283 142	1 783 961	19
2 732 136	40 178	802 905	11 808	3.92	107 860	57 000	366 750	20
53 123	2 043	21 681	834	2.63	-	-	-	21
28 258	1 662	÷ 6 042	÷ 355	÷ 1.31	-	-	-	22
83 130	6 394	10 629	818	1.14	-	-	-	23
142 498	2 500	÷ 8 030	÷ 141	÷ 0.58	-	-	-	24
101 377	2 112	÷ 9 497	÷ 198	÷ 0.68	-	-	-	25
118 314	3 944	33 853	1 128	2.61	-	-	-	26
280 370	2 572	28 153	258	0.60	-	-	-	27
76 364	3 636	11 547	550	1.29	-	-	-	28
155 726	5 989	209 478	8 057	6.43	-	-	-	29
665 566	14 469	598 768	13 017	8.03	-	-	-	30
28 379 339	9 032	5 664 077	1 803	1.72	1 088 402	340 142	2 150 711	31
23 985 602	7 745	7 203 647	2 326	2.29	2 315 544	388 450	2 956 881	32
20 742 028	6 723	6 734 240	2 183	2.18	2 228 743	299 750	2 942 698	33
19 068 447	6 250	6 591 024	2 160	2.17	2 411 896	246 350	2 940 713	34
17 513 461	5 939	5 948 694	2 017	2.07	1 847 883	256 629	2 973 634	35
19 945 833	5 691	6 841 650	1 952	2.08	2 247 286	307 950	3 721 357	36
14 166 798	5 470	5 879 261	2 270	2.55	1 967 239	487 050	2 953 474	37
12 984 027	5 015	5 923 964	2 288	2.61	1 773 403	508 800	2 931 590	38
12 806 028	5 050	4 569 888	1 802	2.08	994 268	334 050	2 576 662	39

Tabel 52. Jernbanerne: Person- og godsbeholdning ved de vigtigste jernbanestationer i driftsaarene 1909/10—1913/14.

Chemins de fer: Mouvement des voyageurs et des marchandises des stations les plus importantes; exercices 1909/10 à 1913/14.

Stationer. <i>Stations.</i>	1909/10.	1910/11.	1911/12.	1912/13.	1913/14.
A. Ankomne reisende¹. <i>Voyageurs arrivés.</i>					
Kristiania	1 723 787	1 921 766	2 136 528	2 392 010	2 596 679
Bergen	353 060	379 942	387 684	441 134	430 573
Drammen	255 177	289 834	294 427	316 321	355 139
Trondhjem	212 443	220 386	237 022	262 683	302 912
Skien	187 154	194 678	208 230	231 437	253 330
Stavanger	138 951	150 501	170 451	204 029	208 047
Fredrikstad	139 445	147 738	153 423	175 802	178 520
Hamar	127 086	139 280	146 341	151 559	175 512
Fredrikshald	123 542	135 803	145 064	159 024	164 119
Sarpsborg	124 200	134 893	139 458	157 177	162 587
Porsgrund	129 398	132 843	147 086	154 959	152 102
Hønefoss	78 868	93 574	96 700	104 225	120 865
Kristiansand	63 523	68 061	69 674	84 112	109 026
B. Ankommet gods. <i>Marchandises arrivées.</i>					
	Ton.	Ton.	Ton.	Ton.	Ton.
Narvik	1 597 363	2 131 036	2 798 409	2 929 766	3 300 687
Kristiania	538 772	562 155	541 070	634 647	610 598
Trondhjem	215 168	249 140	244 504	281 522	262 640
Lillestrøm	64 072	65 686	61 103	67 676	77 499
Fredrikshald	68 306	63 575	80 460	86 766	72 235
Hamar	50 022	54 481	58 702	63 424	69 942
Bøn (Hovedbanen)	32 061	31 812	42 507	52 113	63 344
Sarpsborg	33 458	37 113	39 567	93 577	57 523
Fredrikstad	60 638	56 809	41 490	64 354	54 596
Drammen	343 779	298 407	229 256	83 724	45 058
Hommelviken (Merakerbanen)	54 591	34 467	43 345	46 826	39 904
Kristiansand	35 605	34 030	35 389	33 520	29 600
Bergen	17 406	19 706	20 411	23 774	27 855
Hønefoss	60 842	23 822	26 716	29 878	27 780
Stavanger	8 832	8 895	12 682	17 843	18 224
Røikenvik (Kristiania—Gjøvikbanen)	40 293	13 287	13 766	16 621	12 639
Avgaaet gods. <i>Marchandises parties.</i>					
	Ton.	Ton.	Ton.	Ton.	Ton.
Kristiania	491 543	527 729	572 199	592 453	633 766
Trondhjem	142 937	161 886	146 644	175 985	159 690
Lillestrøm	133 429	127 863	102 204	114 254	107 485
Hen (Drammen—Randsfjordbanen)	90 770	85 226	51 088	90 304	93 609
Kristiansand	34 383	49 799	50 729	53 603	68 142
Lillelvedal (Rørosbanen)	63 330	69 250	59 898	61 170	67 037
Narvik	29 697	41 187	31 616	51 736	50 447
Aamot (Drammen—Randsfjordb.)	41 242	39 040	38 434	39 196	42 592
Hønefoss	83 559	44 590	37 860	50 545	37 772
Reitan (Rørosbanen)	29 124	42 016	37 866	52 409	35 209
Randsfjord	44 886	36 473	25 170	46 811	31 705
Drammen	150 847	162 274	188 249	87 607	30 569
Tistedalen (Smaalensbanen)	44 093	32 817	40 289	38 867	27 267
Bergen	17 765	18 531	19 553	21 790	25 387
Stavanger	11 895	12 870	15 098	16 551	18 713

¹ Reisende med maanedsbilletter ikke medregnet. *Les voyageurs avec billets de saison ne sont pas compris dans les chiffres.*

Tabel 53. Automobile og motorcykler 1915.

Automobiles et motocycles en 1915.

Amter. <i>Préfectures.</i>	Antal indregistrert pr. 15 oktober 1915. <i>Nombre enregistré le 15 octobre 1915.</i>				Automobilruter 1915. <i>Routes d'automobile en 1915.</i>		
	Person- vogner. <i>Automobiles (pour le transport des personnes).</i>	Laste- vogner. <i>Automobiles (de marchandises).</i>	Motor- cykler. <i>Moto- cycles.</i>	Ialt. <i>Total.</i>	Antal ruter. <i>Routes.</i>	Antal vogner. <i>Auto- mobiles.</i>	Trafikert veilængde i km. <i>Routes trafiqués en kilo- mètres.</i>
Smaalenene	48	4	26	78	3	5	65
Akershus	148	13	88	249	3	4	67
Kristiania by	343	98	136	577	-	-	-
Hedemarken	98	6	81	185	15	16	696
Kristians	81	-	53	134	9	37	500
Buskerud	120	8	71	199	10	19	339
Jarlsberg og Larvik	78	4	11	93	5	4	76
Bratsberg	51	2	9	62	10	21	375
Nedenes	23	-	3	26	-	-	-
Lister og Mandal	25	1	6	32	2	1	102
Stavanger	57	4	7	68	3	12	70
Søndre Bergenhus	25	3	3	31	5	25	194
Bergen by	58	25	8	91	-	-	-
Nordre Bergenhus	9	3	-	12	11	23	388
Romsdal	34	7	8	49	9	33	268
Søndre Trondhjem	54	13	19	86	7	9	242
Nordre Trondhjem	26	-	20	46	3	9	195
Nordland	10	-	2	12	-	-	-
Tromsø	2	-	1	3	-	-	-
Finmarken	-	-	-	-	-	-	-
Bygder. <i>Comm. rurales</i> 1915	496	34	264	794	-	-	-
Byer. <i>Villes</i> 1915	794	157	288	1 239	-	-	-
Riket. <i>Royaume</i> ^{15/10} 1915..	1 290	191	552	2 033	95	218	3 577
— — ^{15/10} 1914..	993	143	417	1 553	-	-	-
— — ^{15/10} 1913..	622	88	262	972	-	-	-

Tabel 54. Postvæsenet
Postes; années

Nr.	Postforsendelsernes art. <i>Espèce des envois postals.</i>	Indenrikske <i>Service</i>	
		1910.	1911.
1	Almindelige breve og brevkort ¹ <i>Lettres ordinaires et cartes postales.</i>	93 450 800	97 860 300
2	Værdibreve. <i>Lettres avec déclaration de valeur.</i>	4 552 223	4 916 720
3	Rekomm. forsendelser ² . <i>Envois recommandés.</i>	1 262 800	1 356 700
	Samlet antal ² . <i>Nombre total</i>	99 265 823	104 133 720
4	Aviser og tidsskrifter: <i>Journaux &c.:</i> Antal eksemplarer. <i>Nombre des numéros</i>	91 747 472	100 227 305
5	Almindelige pakker. <i>Colis ordinaires.</i>	1 572 147	1 696 149
6	Værdipakker. <i>Colis avec déclaration de valeur.</i>	86 330	103 807
	Samlet værdi av: <i>Valeur totale des:</i>		
7	Værdibreve. <i>Lettres avec déclaration de valeur</i> Kr.	609 525 061	653 983 190
8	Værdipakker. <i>Colis</i> — — — — —	78 088 543	44 494 870
9	Driftsindtægter. <i>Recettes de l'exploitation.</i>	8 491 452	8 963 223
10	Driftsutgifter. <i>Dépenses</i> - — — — —	7 935 170	8 235 475

Samlet antal avsendte breve i de større byer:
Nombre de lettres expédiées des villes principales:

	Inden- og utenrikske. <i>Service intérieur et extérieur.</i>		
	1912.	1913.	1914.
Kristiania	31 323 600	30 691 800	⁵ 31 628 700
Bergen	4 618 700	5 354 300	5 371 300
Trondhjem	3 345 900	3 651 100	3 584 200
Stavanger	1 963 800	2 205 000	1 905 900
Drammen	1 631 800	1 734 700	1 684 400
Kristiansand	1 010 000	952 500	1 186 200
Fredrikstad	968 400	1 082 800	1 034 700
Skien	858 200	992 600	964 100
Tønsberg	729 700	759 900	787 000
Aalesund	667 200	823 000	738 600
Kristiansund	711 600	673 200	707 800
Haugesund	652 000	688 700	637 700
Moss	463 500	543 700	632 900
Arendal	662 900	681 800	618 000
Fredrikshald	508 800	600 900	608 900
Hamar	677 400	652 500	593 300
Sarpsborg	559 700	612 900	550 400
Horten	463 600	460 000	516 200
Tromsø	612 600	628 600	505 600
Larvik	479 800	515 400	469 700
Sandefjord	485 400	481 100	422 700
Bodø	303 400	388 200	422 500
Porsgrund	354 600	316 200	349 500
Narvik	201 700	264 300	277 800
Kragerø	249 900	198 900	266 900

¹ Indbefatter frankerte, ufrankerte og portofrie breve. *Y compris lettres affranchises, non affranchises et en recommandés arrivés des pays étrangers.* ² Opgave mangler. ³ Samlet antal portoirie forsendelser i 1914, indbefattet ⁵ Herav fra Jubilæumsutstillingen 242 400. ⁶ Samlet antal almindelige breve, brevkort og korsbaandsforsendelser. *Nom-*

i aarene 1910—1914.

1910 à 1914.

og utenrikske postsaker. <i>intérieur et extérieur.</i>			Derav (1914): <i>Dont:</i>			Nr.
1912.	1913.	1914. ⁴	Avsendte indenrikske postsaker. <i>Service intérieur.</i>	Utenrikske postsaker. <i>Service extérieur.</i>		
				Avsendt. <i>Expédition.</i>	Ankommet. <i>Réception.</i>	
105 294 700	110 942 900	104 811 200	81 993 500	10 589 500	12 228 200	1
5 325 690	5 659 111	5 750 428	5 674 940	61 460	14 028	2
1 530 900	1 803 200	1 800 100	1 800 100		8	3
112 151 290	118 405 211	112 361 728	100 119 500		12 242 228	
110 635 823	116 335 493	132 265 578	127 923 336	1 274 964	3 067 278	4
1 995 910	2 236 462	2 102 171	1 413 956	89 574	598 641	5
102 732	110 647	110 631	77 762	6 108	26 761	6
665 496 601	758 739 406	765 795 175	733 903 082	20 099 918	11 792 175	7
68 016 508	96 265 499	74 136 862	36 695 235	16 409 365	21 032 262	8
9 699 969	10 272 561	10 709 137	-	-	-	9
8 724 105	9 331 147	10 474 160	-	-	-	10

Brevpostforsendelsen⁶ til fremmede land.*Lettres⁶ expédiées pour les pays étrangers.*

Land. <i>Pays.</i>	1912.	1913.	1914.
Sverige. <i>Suède</i>	1 242 400	1 426 400	1 389 700
Danmark. <i>Danemark</i>	1 461 900	1 371 000	1 220 800
Finland og Rusland. <i>Finlande et Russie</i>	234 400	258 300	195 900
Østerrike-Ungarn. <i>Autriche-Hongrie</i>	121 500	121 100	67 600
Tyskland. <i>Allemagne</i>	1 948 200	2 213 900	1 372 100
Nederlandene. <i>Pays-Bas</i>	177 400	187 600	148 700
Belgien. <i>Belgique</i>	145 400	150 300	32 800
Storbritannien og Irland. <i>Grande-Bretagne et Irlande</i>	1 530 800	1 640 400	1 768 700
Frankrike. <i>France</i>	358 500	438 300	193 900
Spanien. <i>Espagne</i>	87 500	91 700	143 100
Italien. <i>Italie</i>	92 600	85 400	68 900
Schweiz. <i>Suisse</i>	81 100	76 400	49 900
Europa forøvrig. <i>Europe, autres pays</i>	45 100	50 000	48 800
Europa tilsammen. <i>Europe totale</i>	7 526 800	8 110 800	6 700 900
Amerikas Forenede Stater. <i>États-Unis de l'Amérique</i>	2 415 200	2 537 600	3 172 800
Amerika forøvrig. <i>Amérique, autres pays</i>	404 300	431 300	484 200
Amerika tilsammen. <i>Amérique totale</i>	2 819 500	2 968 900	3 657 000
Afrika. <i>Afrique</i>	135 800	135 500	108 500
Asien. <i>Asie</i>	88 500	91 300	67 400
Australien. <i>Océanie</i>	70 400	67 200	55 700
Tilsammen. <i>Total</i>	10 641 000	11 373 700	10 589 500

franchise de port. ² Ankomne rekommanderte forsendelser fra utlandet ikke medregnet. *Non compris les envois*
i nedenstaaende poster, 8 719 400. *Envois en franchise de port en 1914, contenus dans les chiffres ci-dessous: 8 719 400.*
bre des lettres, cartes postales, imprimés, etc.

Tabel 55. Rikstelegrafen og Riks-
Télégraphes et téléphones de l'État;

	1 juli 1912— 30 juni 1913.	1 juli 1913— 30 juni 1914.	1 juli 1914— 30 juni 1915.			
Længde v. aarets utg. ¹ } Linjer <i>lignes</i> Km.	21 782	22 674	23 072			
<i>Longueur des</i> } Traader <i> fils</i> —	174 593	220 443	227 508			
Antal stationer ¹ . <i>Nombre des stations</i>	1 399	1 487	1 582			
Stationspersonale (undt. bud). <i>Personnel, non</i> <i>compris les facteurs</i>	1 460	1 652	² 1 886			
Driftsindtægter ¹ . <i>Recettes de l'exploitation</i> Kr.	7 278 197.49	7 886 803.97	10 575 338.37			
Driftsutgifter ¹ . <i>Dépenses</i> - — —	5 307 776.27	6 514 964.72	7 209 446.62			
Takserte tele- } indenlandske <i>internes</i>	2 289 512	2 390 779	2 792 038			
grammer } utenlandske <i>internationales</i>	1 437 072	1 475 540	1 780 385			
<i>Dépêches payées</i> } transiterende <i>en transit</i> . . .	685	2	1904			
Tilsammen. <i>Total</i>	3 727 269	3 866 321	4 574 327			
Telefonsamtaler. <i>Conversations téléphoniques</i>	5 580 052	6 267 992	6 902 749			
	Avsendte. <i>Expédiées.</i>	Ankomne. <i>Reçues.</i>	Avsendte. <i>Expédiées.</i>	Ankomne. <i>Reçues.</i>	Avsendte. <i>Expédiées.</i>	Ankomne. <i>Reçues.</i>
Telegrammer til og fra utlandet: <i>Dépêches échangées avec l'Étranger:</i>						
Sverige. <i>Suède</i>	82 009	79 300	86 291	80 850	133 280	128 191
Danmark. <i>Danemark</i>	72 487	67 389	74 518	68 138	99 643	95 854
Finland. <i>Finlande</i>	7 992	8 510	8 532	9 361	8 661	8 203
Rusland. <i>Russie</i>	17 433	21 244	16 832	20 793	23 592	23 467
Tyskland. <i>Allemagne</i>	165 610	180 809	168 531	179 451	173 320	177 278
Nederlandene. <i>Pays-Bas</i>	19 868	20 545	20 857	19 703	28 658	30 721
Belgien. <i>Belgique</i>	15 486	17 716	14 720	16 554	2 206	2 089
Storbritann. og Irland. <i>Gr.-Bretagne et Irlande</i>	197 314	253 190	202 255	259 837	259 637	317 893
Frankrike. <i>France</i>	24 182	30 809	26 895	33 242	24 137	30 933
Portugal. <i>Portugal</i>	5 360	5 966	5 434	6 378	5 277	5 936
Spanien. <i>Espagne</i>	10 939	13 283	11 793	14 102	12 226	12 687
Italien. <i>Italie</i>	9 617	11 195	10 499	11 531	11 612	11 702
Østerrike-Ungarn. <i>Autriche-Hongrie</i>	5 955	5 260	7 363	6 562	8 275	8 249
Schweiz. <i>Suisse</i>	2 129	1 782	2 549	2 116	3 369	2 996
Andre land i Europa. <i>Autres pays en Europe</i>	4 128	6 154	5 966	10 114	6 121	8 379
Amerika. <i>Amérique</i>	25 376	33 078	27 083	35 740	³ 47 553	³ 55 268
Afrika. <i>Afrique</i>	2 815	5 290	1 920	3 077	2 015	2 990
Asien. <i>Asie</i>	1 570	2 232	1 104	1 735	1 890	2 552
Australien. <i>Océanie</i>	1 224	1 826	1 236	1 878	1 552	1 973
Tilsammen. <i>Total</i>	671 494	765 578	694 378	781 162	853 024	927 361
	1 437 072		1 475 540		1 780 385	

¹ Herunder indbefattet abonnentelefonen. *Y compris les réseaux urbains.* ² Herav 719 ved telegrafene, er 229 mænd og 1 657 kvinder. Desuten et reservepersonale paa 373, som udfører forsterkningstjeneste i fiske- og turistkommet derfra 47 191.

telefonen i aarene 1912/13—1914/15.

années 1912/13 à 1914/15.

Telegrafkorrespondansen i de større byer: <i>Correspondance télégraphique des villes principales.</i>	1 juli 1912— 30 juni 1913.		1 juli 1913— 30 juni 1914.		1 juli 1914— 30 juni 1915.	
	Avsendt.	Ankommet.	Avsendt.	Ankommet.	Avsendt.	Ankommet.
	<i>Expédiées.</i>	<i>Reçues.</i>	<i>Expédiées.</i>	<i>Reçues.</i>	<i>Expédiées.</i>	<i>Reçues.</i>

A. Indenlandske telegrammer. *Dépêches internes.*

Kristiania	357 339	401 794	381 077	443 898	498 687	527 488
Bergen	246 522	265 039	254 449	273 414	329 580	346 444
Trondhjem	134 933	168 761	137 663	172 528	160 570	177 239
Stavanger	70 308	70 400	75 473	76 807	99 504	100 265
Drammen	22 485	28 092	24 210	28 342	26 799	29 350
Kristiansand	36 110	31 794	37 854	36 822	53 466	47 996
Fredrikstad	17 605	17 105	17 185	17 531	21 060	22 197
Kristiansund	50 588	49 493	51 675	48 584	63 965	62 341
Fredrikshald	8 947	9 737	9 017	10 261	10 044	11 560
Aalesund	58 935	59 080	61 124	59 356	75 279	72 241
Skien	17 599	18 228	18 452	20 283	23 175	23 758
Larvik	12 125	11 461	13 283	13 857	15 102	15 547
Moss	9 948	10 304	10 906	11 107	14 252	13 761
Tønsberg	13 489	15 209	13 944	15 880	18 949	22 848
Haugesund	39 815	40 278	41 570	41 493	51 785	55 600
Tromsø	65 533	63 200	68 684	63 716	66 023	67 884
Kragerø	9 251	8 835	8 983	7 664	10 222	9 584
Arendal	32 936	26 933	33 760	28 341	38 160	33 550

B. Utenlandske telegrammer. *Dépêches internationales.*

Kristiania	257 757	275 361	275 868	288 188	370 152	377 041
Bergen	116 101	139 130	123 807	150 566	146 155	167 229
Trondhjem	44 883	47 274	42 218	46 223	60 835	63 720
Stavanger	28 055	32 577	28 050	32 046	39 214	42 488
Drammen	12 835	15 656	12 539	15 018	12 404	13 901
Kristiansand	15 483	18 013	15 167	17 178	16 527	17 816
Fredrikstad	12 366	15 036	12 311	15 442	13 749	15 774
Kristiansund	16 257	15 091	16 611	14 788	16 479	14 526
Fredrikshald	3 701	3 949	3 440	3 553	3 477	3 504
Aalesund	16 468	22 110	16 630	19 509	17 131	17 697
Skien	8 993	8 669	9 217	8 871	10 556	10 243
Larvik	3 532	4 786	3 511	4 281	4 125	4 720
Moss	3 085	3 378	3 257	3 649	3 287	3 777
Tønsberg	7 199	12 551	6 441	11 547	8 527	14 797
Haugesund	18 118	27 497	19 990	28 696	22 331	29 528
Tromsø	4 753	4 309	4 584	4 287	4 007	3 786
Kragerø	4 796	8 534	3 469	7 158	4 259	7 631
Arendal	8 003	12 752	8 658	12 486	8 756	12 079

463 ved langlinjetelefonen (interurbane linjer) og 704 ved abonnentelefonanlæggene. Av det samlede personale tiden og vikartjeneste i permissionstiden. ³ Herav avsendt til Amerikas Forenede Stater og Kanada 41 540 og an-

Tabel 56. Private aktiebanker
Banques privées par actions

Nr.	Amter. Større banker. <i>Banques par préfecture.</i>	Antal banker. ¹ <i>Nombre des ban- ques.¹</i>	Passiver ² . <i>Passifs².</i>				Indskud. <i>Paa kassefolio. A retirer par chèques</i>
			Ialt. <i>Total.</i>	Derav: <i>Dont:</i>			
				Indbetalt aktie- kapital. <i>Capital versé.</i>	Reserve- og delkredere- fond. <i>Fonds de réserve.</i>	Indskud. <i>Dépôts.</i>	
	Amter.	1	2	3	4	5	6
1	Smaalenene.....	7	31 516 610	4 431 250	2 350 865	17 170 684	1 367 692
2	Akershus.....	1	255 212	3 675	29 679	221 790	-
3	Kristiania.....	11	431 501 147	26 978 008	19 218 875	267 865 171	426 863 050
4	Hedemarken.....	5	14 987 131	1 693 197	1 429 822	10 224 324	557 456
5	Kristians.....	2	9 486 271	541 612	473 537	7 290 419	323 602
6	Buskerud.....	7	67 671 176	6 626 050	6 751 474	48 803 342	2 773 009
7	Jarlsberg og Larvik.....	7	34 782 713	2 880 000	2 374 837	24 394 687	5 302 070
8	Bratsberg.....	10	37 066 677	3 735 510	2 024 489	18 308 145	692 686
9	Nedenes.....	5	16 245 653	1 073 125	988 811	10 972 005	329 419
10	Lister og Mandal.....	5	14 627 298	804 620	6 202	9 140 814	170 254
11	Stavanger.....	16	33 683 244	2 768 189	1 930 722	22 826 735	1 019 419
12	Søndre Bergenhus.....	12	7 027 575	459 175	191 663	5 526 823	46 157
13	Bergen.....	2	141 344 430	12 000 000	12 100 000	100 573 642	6 285 166
14	Nordre Bergenhus.....	7	4 073 111	173 150	81 144	1 962 854	38 656
15	Romsdal.....	14	24 735 926	2 000 778	743 914	17 843 968	1 688 448
16	Søndre Trondhjem.....	5	86 353 322	7 635 654	8 071 605	52 557 681	2 385 705
17	Nordre Trondhjem.....	9	8 291 154	788 550	535 018	6 016 100	224 255
18	Nordland.....	5	9 629 370	1 016 023	600 380	5 543 834	529 681
19	Tromsø.....	2	5 857 425	915 000	403 000	3 154 214	615 116
		132	979 135 445	76 523 566	60 306 037	630 397 232	48 931 841
	1913.....	126	909 816 013	70 069 836	52 760 840	592 203 335	627 063 812
	Større banker. <i>Les banques les plus importantes.</i>						
1	Christiania Bank og Kreditkasse..		77 325 676	4 000 000	5 268 550	59 872 700	7 213 059
2	Den norske Creditbank, Kr.ania..		107 108 853	6 400 000	5 925 000	81 436 358	8 222 334
3	Kr.a Hypothek- og Realkreditbank		36 460 346	5 000 000	1 088 676	4 574 805	545 218
4	Centralbanken for Norge, Kr.ania		147 891 664	3 000 000	5 800 000	85 739 766	9 267 093
5	Andresens Bank, Kr.ania.....		39 054 999	6 000 000	350 000	24 230 898	7 -
6	Fredriksstad Privatbank.....		15 267 901	3 000 000	1 500 000	6 873 356	228 019
7	Drammens Privatbank.....		26 470 012	3 000 000	3 270 000	17 565 850	1 062 496
8	Drammens og Oplands Kreditbank		28 708 452	2 160 000	2 575 000	22 159 722	1 513 959
9	Skienfjordens Kreditbank.....		20 388 748	3 000 000	1 887 000	9 545 129	452 090
10	Stavanger Privatbank.....		14 732 286	1 000 050	850 000	10 893 061	438 245
11	Bergens Privatbank.....		72 394 691	5 000 000	7 400 000	52 872 946	3 428 648
12	Bergens Kreditbank.....		68 949 739	7 000 000	4 700 000	47 700 696	2 856 518
13	Nordenfj. Kreditbank, Trondhjem		27 694 682	2 000 000	2 620 105	21 227 396	664 108
14	Trondhjems Handelsbank.....		29 450 116	3 923 774	4 080 000	18 386 733	1 040 021

¹ Filialer regnet som banker, *y comprises les succursales.* ² Andre passiver (*Autres passifs*): andre fond *étrangers*) kr. 27 988 159, diverse kr. 114 470 030. ³ Andre aktiver (*Autres actifs*): Pantoblig. (*Prêts hypothécaires*) kr. 110 964 975, herav utenlandske (*dont étrangers*) kr. 49 185 004, fremmed mynt (*Monnaie étrangère*) kr. 310 625, fast fordelt paa folio og andre konti. ⁴ Do. do. kr. 1 979 127. ⁵ Do. do. kr. 26 210 025. ⁶ Sammen med «Paa andre konti».

ved utgangen av aaret 1914.

au 31 décembre 1914.

Dépôts.	Aktiver ³ . Actif ³ .				Netto- indtægt. Revenu net.	Derav anvendt: Dont disposé:		Nr.
	Paa andre konti. <i>Autres.</i>	Veksler og veksel- obligationer. <i>Portefeuille sur la Norvège.</i>	Uten- landske veksler. <i>Portefeuille sur l'Étran- ger.</i>	Kasse- kredit. <i>Avances en crédit de caisse.</i>		Kasse- beholdning. <i>Encaisse.</i>	udtelt som aktie- utbytte. <i>Dividende distribué.</i>	
7	8	9	10	11	12	13	14	
15 802 993	10 538 057	220 913	14 089 634	629 510	625 474	292 103	184 710	1
221 790	122 885	-	6 875	477	4 527	-	4 527	2
216 771 223	121 316 605	2 114 796	156 291 616	13 885 073	5 865 369	1 891 990	2 092 212	3
9 666 868	9 939 062	-	3 071 468	130 693	228 588	122 700	54 561	4
6 966 817	4 359 811	1 107	2 874 132	83 681	102 298	42 329	39 396	5
46 030 333	33 118 992	150 549	25 931 598	873 077	1 147 113	623 221	50 991	6
19 393 490	15 653 372	39 811	12 679 149	403 803	618 750	249 200	184 400	7
17 615 458	11 740 202	319 264	10 439 493	667 875	554 792	307 895	71 940	8
10 642 585	5 104 252	38 449	8 099 040	62 909	257 546	83 656	53 500	9
8 970 561	4 288 032	3 166	6 154 116	147 120	196 703	2 274	267	10
21 807 318	11 738 598	303 482	15 222 124	493 008	654 263	164 596	302 249	11
5 480 666	4 008 125	973	157 700	113 387	60 964	24 959	16 445	12
94 288 477	46 265 369	802 303	54 845 275	3 778 195	2 447 623	1 060 000	150 000	13
1 924 198	1 498 912	191	473 862	30 754	34 917	9 015	19 230	14
16 155 520	8 063 906	443 263	10 091 990	411 074	327 818	69 073	87 644	15
50 171 976	28 623 701	1 285 855	21 842 117	873 676	1 327 319	524 000	206 000	16
5 791 845	4 412 424	990	2 782 329	118 842	121 215	46 125	32 726	17
5 014 154	3 910 871	7 071	3 000 398	145 161	173 475	62 601	33 625	18
2 539 098	3 941 589	11 406	1 304 167	174 332	127 297	60 750	42 000	19
555 255 370	328 644 765	5 743 589	349 357 083	23 022 647	14 876 051	5 636 487	3 626 423	
⁶ 565 139 322	318 800 575	16 669 715	323 821 208	17 298 508	11 806 610	4 847 321	2 771 699	
52 659 641	24 969 418	81 712	21 654 994	5 487 292	1 037 796	400 000	400 000	1
73 214 024	39 398 081	197 462	51 661 586	3 485 457	1 901 422	640 000	525 000	2
4 029 587	3 272 244	-	1 236 462	363 184	413 422	250 000	85 000	3
76 472 673	37 858 319	1 073 231	59 329 796	2 070 375	1 454 273	180 000	775 267	4
24 230 898	-	680 251	18 636 160	2 215 750	771 547	300 000	200 000	5
6 645 337	4 435 054	106 497	6 429 929	358 326	346 807	210 000	70 000	6
16 503 354	12 257 233	99 721	10 240 478	339 575	486 356	300 000	-	7
20 645 763	-	50 221	12 811 374	436 321	485 705	216 000	-	8
9 093 039	4 148 517	313 892	6 538 922	425 425	319 116	270 000	62 000	9
10 454 816	3 791 346	272 114	6 669 150	168 236	294 299	80 000	120 000	10
49 444 299	21 031 486	107 584	30 086 719	2 748 303	1 287 485	550 000	150 000	11
44 844 178	25 233 883	694 719	24 758 556	1 029 892	1 160 138	510 000	-	12
20 563 288	9 346 089	60 222	9 874 535	227 124	360 400	200 000	-	13
17 346 712	10 741 801	1 198 867	6 634 438	372 707	678 812	200 000	56 000	14

(Fonds de prévision) kr 5 856 315, debet til andre banker (Correspondants) kr. 91 582 265, herav utenlandske (dont kr. 68 629 562, obligationer og aktier (Obligations et actions) kr. 69 642 642, i regning med banker (Correspondants) eiendom og inventar (Mobilier, immeubles) kr. 9 859 034, diverse kr. 12 960 523. ⁴ Desuten kr. 24 230 898 som ikke er

Tabel 57. Sparebankerne

Caisses d'épargne en

Nr.	Amter. <i>Préfectures.</i>	Antal spare- banker ved aarets udgang. <i>Nombre des caisses au 31 décem- bre.</i>	Indtægter i aaret. <i>Recettes.</i>	Utgifter i aaret. <i>Dépenses.</i>			Indskud ved aarets udgang: <i>Dépôts au 31 décembre.</i>	
				Renter.	Andre udgifter.	Til- sammen.	Antal. <i>Nombre.</i>	Beløb. <i>Montant.</i>
				<i>Intérêts.</i>	<i>Autres.</i>	<i>Total.</i>		
			Kr.	Kr.	Kr.	Kr.		Kr.
1	Smaalenene	25	2 359 090	1 680 947	360 748	2 041 695	73 042	40 957 817
2	Akershus	27	2 083 078	1 454 725	495 154	1 949 879	59 382	37 182 330
3	Kristiania	5	3 606 406	2 492 366	707 861	3 200 227	121 588	65 239 493
4	Hedemarken	28	2 277 412	1 446 426	456 569	1 902 995	51 056	35 048 524
5	Kristians	29	2 064 254	1 424 035	352 299	1 776 334	60 049	35 161 266
6	Buskerud	25	2 144 643	1 485 607	396 452	1 882 059	66 567	36 970 739
7	Jarlsberg og Larvik	24	2 453 054	1 651 805	501 532	2 153 337	76 200	41 449 693
8	Bratsberg	31	2 429 642	1 690 024	462 581	2 152 605	60 132	40 997 761
9	Nedenes	29	1 456 506	1 011 017	230 052	1 241 069	37 620	26 053 794
10	Lister og Mandal	30	1 743 807	1 214 722	356 244	1 570 966	60 377	32 061 648
11	Stavanger	37	2 757 235	1 937 949	485 794	2 423 743	92 919	43 613 264
12	Søndre Bergenhus	33	1 237 087	958 278	153 668	1 111 946	55 697	23 093 444
13	Bergen	1	1 057 350	787 306	165 534	952 840	45 740	20 001 113
14	Nordre Bergenhus	27	1 003 798	777 172	100 243	877 415	46 789	19 507 404
15	Romsdal	49	2 335 910	1 615 535	384 489	2 000 024	78 522	41 403 229
16	Søndre Trondhjem	38	2 295 665	1 634 180	427 847	2 062 027	69 343	40 213 837
17	Nordre Trondhjem	27	1 258 797	933 410	175 078	1 108 488	38 937	22 635 661
18	Nordland	34	1 146 033	786 436	230 347	1 016 783	42 645	18 603 080
19	Tromsø	19	853 088	572 594	164 024	736 618	30 906	14 121 610
20	Finmarken	7	229 207	149 596	43 101	192 697	7 646	3 620 513
Ialt: <i>Total:</i>								
	Bygderne. <i>Comm. rurales</i>	459	20 193 419	14 343 027	3 290 820	17 633 847	648 539	351 726 576
	Byerne. <i>Villes</i>	66	16 598 643	11 361 103	3 358 797	14 719 900	526 618	286 209 644
	Riket <i>Royaume 1914</i>	525	36 792 062	25 704 130	6 649 617	32 353 747	1 175 157	637 936 220
	— — 1913	519	35 715 537	26 204 769	5 856 813	32 061 582	1 136 262	606 699 064
	— — 1912	508	32 571 604	23 670 670	5 454 653	29 125 323	1 078 704	567 407 598
	— — 1911	496	28 244 828	19 593 363	4 775 486	24 368 849	1 030 820	539 322 381
	— — 1910	487	26 322 755	18 092 620	4 769 926	22 862 546	1 001 310	507 039 020

amtsvis i aaret 1914.

1914, par préfecture.

Utleaan ved aarets utgang. <i>Prêts</i> <i>au 31 décembre.</i>	Herav: <i>Dont:</i>			Spareban- kernes formue ved aarets utgang. <i>Capital</i> <i>propre</i> <i>des caisses</i> <i>au 31</i> <i>décembre.</i>	Samlet forvaltnings- kapital ved aarets utgang. <i>Total</i> <i>de l'actif</i> <i>au 31</i> <i>décembre.</i>	Nr.
	Utleaan mot pant- obligationer. <i>Prêts sur</i> <i>hypothèque.</i>	Utleaan mot veksel- obligationer. <i>Portefeuille</i> <i>à échéance</i> <i>longue.</i>	Utleaan mot veksler. <i>Portefeuille</i> <i>à échéance</i> <i>courte.</i>			
Kr.	Kr.	Kr.	Kr.	Kr.	Kr.	
37 921 437	9 272 790	24 867 274	1 660 258	4 625 223	45 862 889	1
34 308 773	7 239 349	22 418 112	804 898	3 419 687	41 026 029	2
47 476 442	20 284 319	20 483 873	860 254	6 990 760	73 923 388	3
38 290 328	4 874 136	23 432 406	6 393 446	4 951 174	41 578 663	4
34 256 109	8 525 016	20 284 333	3 671 258	4 334 787	40 332 657	5
34 932 634	13 841 156	15 578 086	2 809 057	4 500 600	41 721 107	6
40 483 770	13 460 440	18 149 235	4 253 315	4 737 970	46 622 215	7
40 782 678	5 335 649	29 535 748	3 504 654	5 047 489	47 009 363	8
20 886 052	10 060 408	7 612 473	815 248	3 221 630	29 603 156	9
26 891 568	11 947 025	10 217 650	2 723 512	3 905 836	36 209 921	10
43 969 048	12 847 586	22 199 624	5 381 856	5 034 400	49 610 035	11
22 817 837	10 210 512	12 411 132	15 257	2 429 678	25 716 539	12
17 244 423	5 021 927	6 910 641	954 054	2 276 808	22 316 154	13
19 931 364	9 794 691	9 968 138	5 042	2 415 904	22 025 605	14
40 173 581	20 414 193	13 404 756	4 071 990	5 244 484	46 897 406	15
36 902 018	16 278 551	16 899 189	2 705 348	4 599 642	45 675 418	16
22 551 489	8 555 730	11 704 332	976 180	2 666 427	25 471 864	17
19 360 299	8 693 982	9 662 623	294 618	2 306 945	21 288 727	18
15 028 231	4 140 303	8 791 440	1 673 345	2 134 467	16 486 627	19
3 657 149	833 955	2 380 228	107 813	479 233	4 265 830	20
351 063 672	120 982 727	194 257 955	16 911 729	41 606 828	398 452 459	
246 801 558	80 648 991	112 653 338	26 769 674	33 716 316	325 191 134	
597 865 230	201 631 718	306 911 293	43 681 403	75 323 144	723 643 593	
566 280 632	191 974 702	292 237 965	41 963 394	70 775 186	684 382 797	
528 054 840	183 219 137	272 001 011	38 538 393	67 081 664	640 750 598	
487 789 007	170 500 497	250 707 810	36 667 754	63 568 957	607 672 456	
449 166 842	155 073 428	236 135 274	33 080 982	59 629 853	570 271 623	

Tabel 58. Oversigt over Hypotekbankens status og virksomhet i aarene 1912—1914.

Situation financière et opérations de la Banque hypothécaire; années 1912 à 1914.

Nr.		1912.	1913.	1914.				
		Kroner.	Kroner.	Kroner.				
1	Indkomne laaneandragender. { Antal <i>Nombre</i>	3 193	2 023	1 441				
2	<i>Demandes d'emprunts.</i> { Beløb <i>Montant</i>	17 702 100	11 497 000	7 952 400				
3	Utbetalte pantelaan. <i>Montant des prêts accordés</i>	3 255 800	505 000	8 637 300				
4	Derav <i>Dont</i> { i bygderne <i>dans les campagnes</i>	3 035 400	495 800	8 133 400				
5					- byerne <i>dans les villes</i>	220 400	9 200	503 900
6	Indfridde pantelaan. <i>Sommes remboursées</i>	4 404 939	4 212 269	4 142 891				
7	Utestaaende ved aarets utgang. <i>Solde des prêts au 31 décembre</i>	191 986 143	188 290 190	192 796 376				
8	Obligationsserie for aaret. <i>Obligations émises pendant l'année</i>	-	-	10 000 000				
9	Seriens rentefot. <i>Taux de l'intérêt</i>	-	-	4 ¹ / ₂				
10	Amortisert beløb. <i>Amortissements</i>	1 593 400	1 652 480	1 715 080				
11	Derav utbetalt til utlandet. <i>Dont payés à l'Étranger</i> pct.	43 ¹ / ₂	48 ¹ / ₂	44 ¹ / ₂				
12	Obligationsskred. v. aarets utg. <i>Total des oblig. émises au 31 déc.</i>	178 720 720	177 068 240	185 353 160				
	Paalydende værdi av hypotekbankobligationer:							
	<i>Valeur nominale des obligations:</i>							
13	Solgt her i landet <i>vendues dans le pays</i>	-	-	3 939 400				
14	— til utlandet <i>vendues à l'Étranger</i>	-	-	6 060 600				
15	hvilke utbragtes til <i>dont la vente a rapporté</i> pct.	-	-	93.15				
16	Indvundne renter { av pantedebitorer <i>prêts hypothécaires</i>	7 727 150	7 626 930	7 682 011				
17					ellers <i>autres prêts</i>	390 548	376 268	703 639
18					Ialt. <i>Total</i>	8 117 698	8 003 198	8 385 650
19	Renter at betale. { Til betaling av forfaldne kuponger. <i>Coupons</i>	6 528 442	6 470 102	6 859 556				
20					<i>échus</i>			
21	Renter til Statskassen av grundfondet { <i>A l'État pour le capital social</i>	844 400	844 400	844 000				
21					Derav betalt til utlandet. <i>Dont payés</i>			
21	<i>Intérêts à payer.</i> { à l'Étranger	79 ¹ / ₃	81	70 ¹ / ₂				
22	Renteoverskud. <i>Excédant des intérêts perçus</i>	658 485	679 991	681 694				
23	Administrationsutgifter. <i>Frais d'administration</i>	192 890	194 582	203 549				
24	Aktiver ved aarets utgang. <i>Actif à la fin de l'année</i>	212 739 276	210 602 633	220 858 133				
25	Passiver - - - - - <i>Passif</i> - - - - -	212 001 333	209 526 904	220 499 308				
26	Derav { grundfond. <i>Capital social</i>	27 000 000	27 000 000	28 000 000				
27	<i>Dont</i> { reservefond. <i>Fonds de réserve</i>				1 100 000	1 100 000	1 100 000	
28	delkrederefond. <i>Fonds de prévision</i>				28 299	28 299	28 299	
29	Overskud. <i>Excédant de l'exercice</i>	337 501	337 787	583 095				

Tabel 59. Oversigt over Arbejderbruk- og Boligbankens status og virksomhet i budgetaarene 1911/12, 1912/13 og 1913/14.

Situation financière et opérations de la Banque norvégienne de propriété agricole et habitation ouvrière; années 1911/12, 1912/13 et 1913/14.

	1911/12.	1912/13.	1913/14.
	Kroner.	Kroner.	Kroner.
<i>Indkomne laaneandragender. Demandes d'emprunts.</i>			
A. Brukslaan. <i>Prêts sur propriété</i> {			
Antal. <i>Nombre</i>	1 820	1 902	2 234
Beløp. <i>Montant</i>	2 965 736	3 156 396	3 788 722
B. Boliglaan. <i>Prêts sur habitation</i> {			
Antal. <i>Nombre</i>	1 573	1 610	1 887
Beløp. <i>Montant</i>	2 410 838	2 556 888	3 067 970
Utbetalte laan. ¹ <i>Montant des prêts accordés</i> {			
Brukslaan. <i>Prêts sur propriété</i>	2 613 750	2 548 300	2 812 400
Boliglaan. <i>Prêts sur habitation</i>	2 034 750	2 045 250	2 557 250
Indbetalte avdrag. <i>Montant des acomptes</i>	481 141	506 597	593 120
Tilgodehavende ved aarets utgang. <i>Solde des prêts à la fin de l'année</i>	25 867 130	29 954 983	34 731 513
I brukslaan. <i>Prêts sur propriété</i>	15 649 110	18 018 096	20 629 204
I boliglaan med kommunegaranti. <i>Prêts sur habitation garantis par la commune</i>	9 823 738	11 398 822	13 325 415
Dont: {			
I boliglaan uten kommunegaranti. <i>Prêts sur habitation sans garantie</i>	391 782	535 565	774 394
I kommunelaan. <i>Prêts aux communes</i>	2 500	2 500	2 500
Amortisert beløp. <i>Amortissements</i>	120 240	155 160	161 280
Obligationskredit ved aarets utgang. <i>Total des oblig. émises à la fin de l'année</i>	28 873 800	28 718 640	28 557 360
Indvundne renter. <i>Intérêts perçus</i> . {			
Av pantedebitorer. <i>Prêts hypothécaires</i>	879 281	1 028 719	1 185 954
Ellers. <i>Autres prêts</i>	674 968	786 687	763 284
Ialt. <i>Total</i>	1 554 249	1 815 406	1 949 238
Renter at betale. {			
Til betaling av forfaldne kuponger. <i>Coupons échus</i>	1 086 010	1 081 013	1 075 213
Til Statskassen av grundfond. <i>A l'État pour le capital social</i>	187 500	387 500	387 500
Renteunderskud. <i>Déficit des intérêts perçus</i>	48 002	53 552	88 493
Administrationsutgifter. <i>Frais d'administration</i>	36 994	41 478	42 125
Aktiver ved aarets utgang. <i>Actif à la fin de l'année</i>	35 351 140	43 417 509	47 146 647
Grundfondets størrelse. <i>Capital social</i>	5 000 000	10 000 000	10 000 000

¹ Ialt er der siden bankens opprettelse i 1903 utbetalt paa 15 918 brukslaan kr. 23 490 234, og paa 11 891 boliglaan kr. 17 043 656. *Depuis l'établissement de la banque en 1903 il a été accordé au total 15 918 prêts sur propriété montant à 23 490 234 cour. et 11 891 prêts sur habitation montant à 17 043 656 cour.*

**Tabel 60. Oversigt over Norges Banks status og virksomhet
 i aarene 1912—1914.**
Situation financière et opérations de la Banque de Norvège; années 1912 à 1914.

Nr.	Bankens status ved utgangen av aaret. <i>Situation à la fin de l'année.</i>	1912.	1913.	1914.
		Kroner.	Kroner.	Kroner.
Aktiver: <i>Actif:</i>				
1	Guldbeholdning. <i>Encaisse métallique</i>	62 156 895	74 202 363	69 604 734
2	Herav hos bankens kommissionærer og deponert i utenlandske banker. <i>Dont dépôts chez des commissionnaires étrangers</i>	21 805 011	26 269 186	27 883 819
3	Utest. mot vekslar og vekselobl. m. m. <i>Portefeuille sur la Norvège</i>	62 979 917	71 381 960	119 649 504
4	Utenlandske vekslar. <i>Portefeuille sur l'Étranger</i>	2 083 321	3 458 109	803 897
5	Utestaaende mot pant. <i>Prêts sur hypothèque</i>	1 740 145	1 622 648	1 512 320
6	Værdipapirer. <i>Valeurs</i>	9 153 853	8 823 034	8 962 725
7	Andre aktiver. <i>Divers</i>	6 374 362	6 370 340	6 541 100
8	Tilsammen aktiver. <i>Total</i>	144 488 493	165 858 454	207 074 280
Passiver: <i>Passif:</i>				
9	Cirkulerende sedler ² . <i>Billets au porteur en circulation</i>	99 276 194	107 612 073	134 181 896
10	Aktiekapital. <i>Capital social</i>	19 000 000	25 000 000	25 000 000
11	Reservefondet. <i>Fonds de réserve</i>	9 187 796	13 609 132	13 361 873
12	Overskud. <i>Excédant</i>	3 227 273	3 680 593	4 018 381
13	Indestaaende foliomidler. <i>Dépôts</i>	10 422 442	12 582 004	21 140 216
14	Andre passiver. <i>Divers</i>	3 374 788	3 374 652	9 371 914
15	Tilsammen passiver. <i>Total</i>	144 488 493	165 858 454	207 074 280
Bankens virksomhet i aaret. <i>Opérations pendant l'année.</i>				
16	Vekslar og vekselobl. m. m. { diskontert <i>escomptées</i>	465 245 409	497 884 073	618 096 594
17	<i>Lettres de change, etc.</i> { indfridd <i>payées</i>	459 319 230	489 482 031	569 829 050
18	Utenlandske vekslar { indkjøpt <i>achetées</i>	88 504 115	100 174 975	142 506 949
19	<i>Lettres de change sur l'Étranger</i> { solgt <i>vendues</i>	86 071 231	95 326 982	144 522 098
20	Utstedte anvisninger. <i>Mandats émis</i>	38 157 519	38 000 797	38 815 826
21	Foliomidler { innsatt <i>versés</i>	463 143 840	488 308 229	622 916 941
22	<i>Dépôts</i> { uttatt <i>retirés</i>	462 069 458	486 148 667	614 358 729
23	Indvundne renter, diskonto m. v. <i>Intérêts perçus</i>	4 426 992	5 302 062	6 166 396
24	Administrasjonsutgifter. <i>Frais d'administration</i>	689 662	738 717	799 219
25	Utbytte. <i>Dividende</i> { Til aksjonærene. <i>Aux actionnaires</i> ...	1 900 000	1 900 000	2 500 000
		10 pct.	10 pct.	10 pct.
		« Statskassen. <i>A l'État</i>	1 202 803	1 620 445

¹ Derav utlaan mot depositum og paa kassekreditiv kr. 6 836 948. ² De funderte sedlar (maksimum av tillatt seddelmængde — *Limité légale de l'émission de billets au porteur* —) utgjorde i 1912 kr. 106 070 850, i 1913 kr. 117 667 298 og i 1914 kr. 109 922 493.

Tabel 61. Diskontosatser ved Norges Bank.

*Taux de l'escompte à la Banque de Norvège.*a) Diskontoforandringer i tiden
august 1904 — december 1915.*Variations du taux de l'escompte de 1904 à 1915.*

Aar og datum. <i>Date.</i>	Diskontosats. <i>Taux de l'esc.</i>	
	Veksler. <i>Éché- ance courte.</i>	V.oblig. <i>Éché- ance longue.</i>
	Pct.	Pct.
1904, 3 aug. — 13 okt.	4 ¹ / ₂	5
— 14 okt. — 1905, 16 febr..	5	5 ¹ / ₂
1905, 17 febr. — 16 juni.	4 ¹ / ₂	5
— 17 juni — 12 dec.	5	5 ¹ / ₂
— 13 dec. — 1906, 19 febr.	5 ¹ / ₂	6
1906, 20 febr. — 12 okt.	5	5 ¹ / ₂
— 13 okt. — 1907, 24 febr.	5 ¹ / ₂	6
1907, 25 febr. — 8 novbr.	5	5 ¹ / ₂
— 9 novbr. — 1908, 30 jan.	6	6 ¹ / ₂
1908, 31 jan. — 9 aug.	5 ¹ / ₂	6
— 10 aug. — 1909, 1 febr..	5	5 ¹ / ₂
1909, 2 febr. — 1911, 28 sept.	4 ¹ / ₂	5
1911, 29 sept. — 1912, 24 mars	5	5 ¹ / ₂
1912, 25 mars — 1914, 22. jan.	5 ¹ / ₂	6
1914, 23 jan. — 8 febr.	5	5 ¹ / ₂
— 9 febr. — 23 juni.	4 ¹ / ₂	5
— 24 juni — 31 juli.	5	5 ¹ / ₂
— 1 august — 2 august ..	6	6 ¹ / ₂
— 3 august — 19 august..	6 ¹ / ₂	7
— 20 august — 1915, 25 mai.	5 ¹ / ₂	6
1915, 26 mai — 12 decbr.	5	5 ¹ / ₂
— 13 decbr.	5 ¹ / ₂	6

b) Gjennemsnittlig diskonto
i aarene 1894—1915.*Moyenne du taux de l'escompte de 1894 à 1915.*

Aar. <i>Années.</i>	Diskonto. <i>Taux de l'escompte.</i>	
	Veksler. <i>Échéance courte.</i>	Vekselobl. <i>Échéance longue.</i>
	Pct.	Pct.
1890—1899 gjenn.snit	4.61	5.05
1900—1909 —	5.20	5.70
1894	4.54	5.04
1895	3.84	4.33
1896	4.00	4.50
1897	4.64	5.14
1898	4.30	4.80
1899	5.95	6.45
1900	6.50	7.00
1901	5.67	6.17
1902	4.58	5.08
1903	5.21	5.71
1904	4.92	5.42
1905	4.86	5.36
1906	5.18	5.68
1907	5.22	5.72
1908	5.34	5.84
1909	4.54	5.04
1910	4.50	5.00
1911	4.63	5.13
1912	5.38	5.88
1913	5.50	6.00
1914	5.10	5.60
1915	5.17	5.67

Tabel 62. Vekselkurser paa Kristiania Børs i aarene 1914 og 1915.

Cours des changes à la Bourse de Kristiania; années 1914 et 1915.

Aar og datum. <i>Date.</i>	London.	Hamburg.	Aar og datum. <i>Date.</i>	London.	Hamburg.
	Pr. 1 £.	Pr. 100 Rm $\frac{1}{2}$.		Pr. 1 £.	Pr. 100 Rm $\frac{1}{2}$.
	Kr. Ø.	Kr. Ø.		Kr. Ø.	Kr. Ø.
1914, 2 januar	18.23	88.90	1915, 2 januar	19.33	87.75
— 2 februar	18.20	88.90	— 1 februar	19.39	87.40
— 2 mars	18.19	89.00	— 1 mars	19.60	84.50
— 1 april	18.19	88.95	— 3 april	19.00	82.00
— 1 mai	18.22	89.00	— 1 mai	18.55	79.25 ¹⁾
— 2 juni	18.25	89.05	— 1 juni	18.30	78.50
— 1 juli	18.25	89.00	— 1 juli	18.15	77.30
— 1 august	18.33	89.05	— 2 august	18.35	79.25
— 1 september	18.50	89.30	— 1 september	18.15	79.00
— 1 oktober	18.75	89.20	— 1 oktober	18.09	79.50
— 2 november	18.95	85.50	— 1 november	17.63	77.65
— 1 december	19.20	85.00	— 2 december	17.00	70.50

¹ Nominel.

Tabel 63. Norske aktieselskaper anmeldt til Handelsregistrene i 1914.

Mouvement des sociétés par actions pendant l'année 1914.

Selskapernes formaal. <i>But des sociétés.</i>	Nye selskaper. <i>Créations nouvelles.</i>		Kapitalforhøielser. <i>Augmentation de capitaux.</i>	Ophør og kapitalnedsettelse. <i>Dissolutions et diminutions de capitaux.</i>	Nettotilvekst. ¹ <i>Augmentation nette.</i>		Bestaaende aktieselskaper ved utgangen av 1914. <i>Sociétés à la fin de 1914.</i>	
	Antal. <i>Nombre des sociétés.</i>	Indbetalt kapital. <i>Capital versé.</i>	Indbetalt kapital. <i>Capital versé.</i>	Indbetalt kapital. <i>Capital versé.</i>	Antal. <i>Nombre des sociétés.</i>	Indbetalt kapital. <i>Capital versé.</i>	Antal. <i>Nombre.</i>	Indbetalt kapital. <i>Capital versé.</i>
		Kr.	Kr.	Kr.		Kr.		Kr.
A. Skibsfart og fangstekspeditioner. <i>Navigation et pêches</i>	134	17 506 580	14 045 450	12 442 140	40	19 109 890	1 659	278 567 392
Herav hvalfangst. <i>Dont pêche de la baleine</i>	2	180 000	2 279 600	60 000	1	2 399 600	56	32 946 100
B. Handel, bankvirksomhet m. v. <i>Commerce, banques etc.</i>	210	8 115 559	6 192 724	740 750	171	13 567 533	2 031	174 394 333
Herav: <i>Dont:</i>								
Handel. <i>Commerce</i>	189	5 917 259	1 148 594	562 350	155	6 503 503	1 597	66 611 027
Bankvirksomhet. <i>Banques</i>	6	733 750	2 824 130	50 000	5	3 507 880	141	72 923 112
C. Industri. <i>Industrie</i>	189	12 600 678	25 150 250	3 955 190	155	33 795 738	2 136	390 984 366
Herav: <i>Dont:</i>								
Bergverksdrift. <i>Mines et usines</i>	8	3 416 200	1 350 000	1 075 000	5	3 691 200	95	66 202 832
Stenbrud, forarbeidelse av jordarter m. v. <i>Carières et industrie céramique</i>	41	648 028	1 627 200	43 000	37	2 232 228	231	16 773 159
Maskin- og metalindustri. <i>Industrie mécanique et métallurgique</i>	32	1 612 000	819 300	24 000	30	2 407 300	261	39 022 605
Kemisk industri. <i>Industrie chimique</i>	13	3 105 800	800 000	270 000	8	3 635 800	151	69 411 526
Elektrisk belysning og kraft. <i>Prod. et transm. de l'électricité</i>	13	444 775	14 205 125	600 000	12	14 049 900	73	49 616 425
Tekstilindustri. <i>Industrie textile</i>	8	749 500	218 000	-	8	967 500	100	20 111 495
Papir- og lærindustri. <i>Industrie du papier et des cuirs</i> ..	8	557 725	4 905 000	1 575 000	5	3 887 725	128	51 202 475
Træindustri. <i>Industrie de bois</i>	14	632 050	67 525	6 000	13	693 575	227	20 971 755
Nærings- og nydelsesmidler. <i>Industrie de l'alimentation et des boissons</i>	25	569 250	701 000	302 090	18	968 160	545	42 755 264
Beklædning og rensning. <i>Industrie du vêtement</i>	10	190 650	140 000	39 100	5	291 550	98	6 384 800
Polygrafisk industri. <i>Industrie polygraphique</i>	6	72 000	12 600	12 000	5	72 600	80	2 658 012
Andre. <i>Autres</i>	11	602 700	304 500	9 000	9	898 200	147	5 874 018
D. Andre formaal. <i>Autres</i>	144	4 840 870	2 325 275	691 850	128	6 474 295	955	47 285 614
Tilsammen. <i>Total</i> 1914	677	43 063 687	47 713 699	17 829 930	494	72 947 456	6 781	891 231 705
— 1913	698	46 477 521	36 624 103	17 306 522	484	65 795 102	6 287	818 284 249

¹ Den virkelige nettotilvekst maa, særlig for enkelte grupper vedkommende, antages at være noget mindre, idet ikke alle ophørte selskaper anmeldes.

Tabel 64. Kurser paa og utbytte av endel værdipapirer, notert paa Kristiania Børs i aarene 1913—1915.

Cours et dividendes distribués pour diverses valeurs mobilières cotées à la Bourse de Kristiania; années 1913 à 1915.

Nr.	Værdipapirer. Titres.	Indbetalt pr. aktie. Versé par action. Kr.	Kurs i procenter. Cours (o/o.)					Utbytte. Dividendes distribuées.		
			1913 3 juli.	1914 2 juli.	1915			1912. Pct.	1913. Pct.	1914. Pct.
					25 mars.	1 juli.	27 okt.			
1	Norske amortisable statsobligationer av 1915, 5 % indenlandsk serie I.....	-	-	-	100 ^{1/4}	100	100	-	-	-
2	Hypotekbankobligationer (av 1885, 1886, 1887, 1891, 1892, 1895, 1898), 3 ^{1/2} %	-	85 ^{1/2}	84 ^{3/4}	81	79.3	75.5	-	-	-
3	De forenede norske kreditforeninger (1909) 4 ^{1/2} %	-	97	96 ^{1/2}	92 ^{1/2}	92 ^{1/2}	92 ^{1/2}	-	-	-
4	Kristiania Hypotek- og Real-kreditbanks hypotekobligationer (1898 og 1899), 4 ^{1/2} % ..	-	94	1 90	88	82.5	86 ^{3/4}	-	-	-
5	Norges Bank	100	181	184.8	177	180	182.5	10	10	10
6	Christiania Bank og Kreditkasse ..	320	218.8	223.4	214.1	215.6	223.4	10	10	10
7	Den Norske Creditbank.....	160	211 ^{1/4}	218.9	209.4	225	234.4	10	10	10
8	Kristiania Hypotek- og Real-kreditbank	250	103.1	104	102	105.6	112	4	5	5
9	Fredriksstad Privatbank.....	175	138.6	148.6	137.1	145.7	158.6	7	7	7
10	Drammens Privatbank	300	² 208.9	195.8	184.2	187.5	203.3	10	10	10
11	Skienfjordens Kreditbank.....	250	152	160	158	160	176	7.5	8	9
12	Stavanger Privatbank.....	200	132.5	128	135	143.5	17.5	6	7	8
13	Bergens Kreditbank	200	170	171.2	168.5	173.8	199	8	8	8 ^{1/2}
14	Bergens Privatbank	200	227.5	237	228.8	232.5	253	10 ^{1/2}	11	11
15	Den Nordenfjeldske Kreditbank..	200	⁸ 345 ^{5/8}	203.8	192.5	203.8	207.5	10	10	10
16	Trondhjems Handelsbank	150	120	130	173.3	188.2	204.7	-	7	8
17	Nordlands Privatbank, Bodø.....	200	97.5	101.5	100	100	100	5	6	6
18	Chr.a Alm. Brandforsikr.s., «Storebrand», aktier av 1ste og 2den serie	200	202.5	203	200	197.5	197.5	10	10	10
19	Brandforsikringsselsk. «Norden» ..	120	170.8	¹ 166.7	161.7	180	177.1	-	-	-
20	Christiania Søforsikringsselskab ..	140	214.3	214.3	207.1	142.9	225	10	10	10
21	Norske Lloyd	300	136.3	130.8	⁴ 174	150	165.7	7 ^{1/2}	⁴ 8	⁴ 10
22	Livsforsikringsselskabet «Idun» ..	300	228.3	230	216.7	216.7	216.7	10	10	10
23	Bergenske Dampskibsselskab	100	101	100	103.5	119	150	7	7	7 ^{1/2}
24	Nordenfjeldske Dampskibsselskab ..	500	100.5	101	99	117.5	157	7	7	7
25	Kristiania Sporveisselskab.....	400	175	172.5	166.5	148.8	143.8	10	10	7
26	A/S Chr.a elektr. Sporvei	200	202.5	200	180	187.5	187.5	9	9	8
27	A/S Holmenkolbanen.....	200	77.5	88	80	90.5	101.3	6	6	6
28	Hafslund A/S.....	1 000	162.5	179	156	162.7	165.5	7.5	7.5	8
29	Norsk Hydro Elek. Kvæls. A/S, ord.	180	-	112.5	197.5	107.1	116.4	-	6	6

¹ 22 oktober 1914. ² Av tidligere indbetalt kr. 280 pr. aktie. ³ Av tidligere indbetalt kr. 120 pr. aktie. ⁴ Av tidligere indbetalt kr. 250.

Tabel 65. Brandforsikrings-indretninger.
Compagnies d'assurance contre l'incendie.

a) Norges Brandkasse og Akershus Brandforsikrings-Forening i aarene 1913 og 1914.
Sociétés d'assurance immobilières mutuelles: Société générale et Société d'Akershus; années 1913 et 1914.

	1913.	1914.
	Kroner.	Kroner.
I. Norges Brandkasse.		
<i>Société générale d'assurance des bâtiments.</i>		
Samlet forsikringssum pr. 31 decbr. <i>Montant des assurances</i>	1 772 445 860	1 856 838 750
Derav <i>Dont</i> Kristiania.....	416 010 000	422 285 500
— Bergen.....	107 086 800	108 902 000
— — Trondhjem.....	87 534 530	91 486 650
— — Drammen.....	34 598 750	35 603 000
— — Stavanger.....	42 945 040	45 451 000
Kontingent. <i>Primes</i>	3 552 620	3 723 353
Paaløpne brandskader. <i>Montant des sinistres</i>	2 708 415	3 179 910
Formue pr. 31 decbr. <i>Fonds de réserve</i>	10 539 707	11 128 767
II. Akershus Brandforsikrings-Forenings Bygningsavdeling.		
<i>Société d'assurance d'Akershus.</i>		
Forsikringssum pr. 31 decbr. <i>Montant des assurances</i>	192 013 621	201 599 197
Kontingent. <i>Primes</i>	202 473	211 970
Utbetalt erstatning. <i>Indemnités payées</i>	151 985	203 675
Formue pr. 31 decbr. <i>Fonds de réserve</i>	420 466	398 488

b) Mindre gjensidige brandforsikrings-foreninger i landdistrikterne i aaret 1910¹.
Sociétés d'assurance mutuelles d'intérêt local dans les communes rurales en 1910.

Bygderne amtsvis. <i>Communes rurales, par préfecture.</i>	Antal foreninger ved aarets udgang. <i>Nombre des sociétés.</i>	Forsikringssum 31 december. <i>Montant des assurances.</i>			Utbetalte erstatninger i femaaret 1906—1910. <i>Indemnités payées pendant les années 1906 à 1910.</i>
		For hus alene. <i>Immeubles.</i>	For løsøre alene. <i>Meubles.</i>	Tilsammen. <i>Total.</i>	
		1000 kr.	1000 kr.	1000 kr.	Kr.
Smaalene ²	12	8 737	15 190	23 927	41 806
Akershus.....	14	21 591	21 232	42 823	72 582
Hedemarken.....	18	48 311	21 828	70 139	90 604
Kristians.....	18	60 751	27 646	88 397	146 597
Buskerud ³	8	14 269	72 538	86 807	278 143
Jarlsberg og Larvik.....	1	1 712	807	2 519	-
Bratsberg.....	5	4 298	223	4 521	9 493
Nedene ²	6	4 082	1 458	5 540	9 505
Lister og Mandal.....	14	10 096	3 678	13 774	25 495
Stavanger.....	26	19 968	8 199	28 167	51 731
Søndre Bergenhus.....	16	55 522	15 722	71 244	98 619
Nordre Bergenhus.....	24	21 819	4 127	25 946	30 797
Romsdal.....	28	50 514	10 498	61 012	113 154
Søndre Trondhjem.....	37	47 424	13 069	60 493	119 038
Nordre Trondhjem.....	22	45 134	16 143	61 277	181 625
Nordland.....	1	76	94	170	-
Tromsø.....	2	1 853	281	2 134	1 187
Tilsammen. <i>Total 1910</i>	252	416 157	232 733	648 890	1 270 376
— — <i>1905</i>	226	328 138	183 008	511 146	852 070

¹ Akershus Brandforsikrings-Forening er her ikke medtat. For dennes vedkommende se litr. a. ² Opgave mangler fra én forening. ³ Iberregnet 10 924 for hus og løsøre underrett.

Tabel 65 (forts.). Brandforsikrings-indretninger.

Compagnies d'assurance contre l'incendie. (Suite.)

c) Brandforsikringsselskaper i aaret 1914. Sociétés d'assurance contre l'incendie en 1914.

Selskaper. <i>Noms des sociétés.</i>	Aar, hvori oprettet. <i>Date de la création.</i>	Indbetalt grundfond. <i>Capital versé.</i>	Reserve- fond. <i>Fonds de réserve.</i>	Præmie- indtægt ¹ . <i>Primes.</i>	Reassu- ranse- præmier ² . <i>Primes des réassu- rances.</i>	Utbetalt erstatning ³ . <i>Indemnités payées.</i>	Overskud. <i>Excédant.</i>	Løb. risiko 31 decbr. <i>Risques en cours.</i>	Derav reassurert <i>Dont réassurés.</i>
		Kroner.	Kroner.	Kroner.	Kroner.	Kroner.	Kroner.	1 000 kr.	1 000 kr.
Kristiania Almindelige ⁴	1847	1 320 000	⁵ 1 445 292	2 613 029	1 295 755	467 768	193 000	⁶ 611 041	⁶ 356 368
«Norge», Drammen.....	1857	700 000	⁷ 765 000	1 658 944	514 730	671 527	70 000	390 541	127 136
Trondhjems ⁸	1863	500 000	610 000	1 225 631	343 636	441 275	48 998	⁹ 88 007	⁹ 55 758
Bergens.....	1866	500 000	910 573	523 954	203 894	135 058	67 247	153 331	44 851
«Norden», Kristiania ¹⁰	1867	930 000	¹¹ 987 923	3 025 484	1 176 034	989 344	¹² 128 651	¹³ 302 824	187 631
«Vesta», Bergen og Kristiania ¹⁴ ...	1880	¹⁵ 800 000	¹⁶ 651 000	2 184 443	1 321 625	338 749	96 000	455 601	296 572
Indboforsikringsforeningen, Bergen	1887	¹⁷ 67 080	194 765	34 959	7 450	4 652	19 847	12 296	3 348
Ialt 7 selskaper <i>Total</i> 1914.....		4 817 080	5 564 553	11 266 444	4 863 124	3 048 373	623 743	2 013 641	1 071 664
— 7 — — 1913.....		4 871 550	5 423 518	9 731 575	4 007 238	2 682 364	601 961	1 976 120	998 718
— 7 — — 1912.....		4 868 000	5 284 582	8 624 844	3 683 066	2 378 443	585 863	1 816 879	930 541
— 7 — — 1911.....		4 768 860	5 251 744	6 483 492	2 787 906	1 575 199	667 198	1 464 987	796 790
— 7 — — 1910.....		4 770 780	5 096 608	5 526 182	2 583 807	991 809	653 493	¹⁸ 1 045 923	572 335
— 7 — — 1909.....		4 672 580	5 031 940	4 703 155	2 503 729	662 098	718 984	1 260 317	657 990
— 7 — — 1908.....		4 672 700	4 436 329	4 427 011	2 383 284	770 035	674 932	1 067 673	551 706
— 7 — — 1907.....		4 672 940	4 286 546	4 066 397	2 194 158	474 833	671 146	948 599	493 359
— 7 — — 1906.....		4 672 940	4 087 106	3 611 067	1 997 366	499 579	622 805	820 329	426 353

¹ Med fradrag av ristorno. ² Med fradrag av provision og rabat. ³ Med fradrag av reassurandørernes andel. ⁴ Selskapet har siden 1912 tillike afdelinger for sjø- og indbrudstyverforsikring, som, naar intet andet er bemærket, er medindbefattet i nærværende opgaver. ⁵ Desuten pensionsfond kr. 206 707 og fond til avløsning av grundfondsforskrivelser kr. 267 379. ⁶ Gjælder kun brandforsikring. ⁷ Desuten pensionsfond kr. 263 633. ⁸ Selskapet har siden 1912 tillike afdelinger for sjø-, indbrudstyveri- og værdiforsikring og i 1914 for ansvarsforsikring, hvilket er medindbefattet i nærværende opgaver. ⁹ Opgaven gjælder kun løpende brand- og indbrudsforsikring i Norge. ¹⁰ Selskapet har siden 1912 tillike en afdeling for sjøforsikring, siden 1913 en do. for ansvarsforsikring og i 1914 desuten en do. for indbrudstyverforsikring; disse er medindbefattet i nærværende opgaver. ¹¹ Desuten pensionsfond kr. 50 000. ¹² Desuten til pensionsfondet kr. 10 000. ¹³ Opgaven gjælder kun løpende brandforsikring i Norge; hertil kommer utenlandsk brandforsikring, hvis størrelse ikke nøiagtig kan opgives. ¹⁴ Selskapet har siden 1913 tillike afdelinger for sjø- og indbrudstyverforsikring, som er medindbefattet i nærværende opgaver. ¹⁵ Desuten indbetalt kr. 3 000 over indkaldte terminer. ¹⁶ Desuten pensionsfond kr. 36 000. ¹⁷ Desuten indbetalt kr. 5 230 over indkaldte terminer. ¹⁸ For 1910 savnedes opgave for «Norden».

Tabel 66. Livsforsikringselskapernes
Sociétés d'assurance

Nr.		Norske Liv.	Gjensidige.	Idun.	Hygea.
		(Kristiania, opr. 1844.)	(Opr. 1847.)	(Kristiania, opr. 1861.)	(Bergen, opr. 1884.)
		Kr.	Kr.	Kr.	Kr.
Indtægter: Recettes:					
1	Præmier og indskud	1 352 188	1 605 592	2 526 408	1 849 291
2	Renter og andre indtægter.....	² 939 483	590 633	⁶ 1 643 618	544 938
3	Ialt	2 291 671	2 196 225	4 170 026	2 394 229
Utgifter: Dépenses:					
4	Avsat til præmiereserven.....	924 459	798 880	1 209 624	1 063 785
5	Utbetalte og avsatte erstatninger ÷ reassuranser	179 722	⁴ 549 764	⁷ 1 138 470	^b 463 539
6	Utbetalte og avsatte livrenter ÷ reassuranser...	645 852	80 685	289 057	¹⁰ 108 518
7	Reassuransepræmier	162 604	215 610	257 260	204 953
8	Utbetalte gjenkjøpsværdier	27 690	23 201	104 394	43 352
9	Omkostninger, tap og andre udgifter	³ 227 362	⁵ 347 265	⁸ 801 207	326 758
10	Ialt	2 167 689	2 015 405	3 800 012	2 210 905
Overskud: Excédant:					
11	Utbetalt til aktionærer.....	-	-	90 000	31 453
12	Avsat til bonusfond	55 991	150 820	254 926	117 407
13	Avsat til andre fond	67 991	30 000	25 088	34 464
14	Ialt	123 982	180 820	370 014	183 324
Aktiva ved aarets udgang: <i>Actif à la fin de l'année:</i>					
15	Faste eiendomme	130 000	429 000	398 000	-
16	Pantobligationer	16 416 045	7 666 200	20 578 333	¹¹ 7 052 708
17	Statsobligationer, kommuneobligationer, andre obligationer samt aktier	2 171 888	2 446 600	4 422 828	3 702 981
18	Utlaan mot sikkerhet i livsforsikringspolicer ..	600 209	1 149 868	2 621 336	940 048
19	Forfaldne, men ikke betalte renter samt tilgode- havende præmier	195 509	159 114	335 945	104 148
20	I banker og i kasse.....	273 809	710 814	824 328	467 258
21	Andre aktiva	139 013	179 016	266 618	104 212
22	Ialt	19 926 473	12 740 612	29 447 388	12 371 355
Passiva ved aarets udgang: <i>Passif à la fin de l'année:</i>					
23	Fuldt indbetalt grundfond eller garantifond ...	-	-	900 000	400 000
24	Præmiereserve	18 823 609	11 245 390	26 135 947	11 028 426
25	Reservefond og andre fond	870 339	1 297 325	1 861 654	857 352
26	Andre passiva	232 525	197 897	549 787	85 577
27	Ialt	19 926 473	12 740 612	29 447 388	12 371 355

¹ Den gamle og den nye afdeling tilsammen. ² Herav kr. 7749 tilskud av den gamle afdelings kapital-kr. 143 599. ³ Herav kr. 214 643 indbetalt av bonusfondet til utdeling. ⁴ Reassurert var kr. 179 242. ⁵ Herav kr. 214 596 var kr. 12 000. ⁶ Likesaa kr. 13 093. ⁷ Likesaa kr. 4 760. ⁸ Likesaa kr. 18 145. ⁹ Herav reassurandørers konto kr. 125 703 tilskud av aktiekapitalen. ¹⁰ Herav kr. 53 902 for utløsning av reassuransekontrakter. ¹¹ Avsat til utløsning Anm. De ovennævnte selskaper hadde ved utgangen av 1914 tilsammen 234 874 policer livsforsikringer til *mentionnées ci-dessus avaient à la fin de 1914 un total de 234 874 polices sur la vie avec un montant de 350 075 579*

virksomhet i aaret 1914.

sur la vie en 1914.

Brage. (Kristiania, opr. 1888.)	Folke- pensions- kassen Glitne. (Kristiania, opr. 1890.)	Norrøna. (Kristiania, opr. 1897.)	Fram. (Kristiania, opr. 1903.)	Andvake. (Kristiania, opr. 1908.)	Tilsammen. <i>Total</i> 1914.	Tilsammen. <i>Total</i> 1913.	Tilsammen. <i>Total</i> 1912.	Nr.
Kr.	Kr.	Kr.	Kr.	Kr.	Kr.	Kr.	Kr.	
1 336 171	768 050	391 777	1 784 441	172 999	11 786 917	10 674 594	10 398 006	1
521 203	369 665	123 685	¹⁰ 379 619	¹⁹ 151 012	5 263 856	4 708 633	4 231 539	2
1 857 374	1 137 715	515 462	2 164 060	324 011	17 050 773	15 383 227	14 629 545	3
829 684	539 501	256 280	590 879	80 146	6 293 238	5 653 786	5 801 629	4
¹² 405 646	¹⁸ 182 714	¹⁵ 69 410	143 521	14 921	3 147 707	3 108 332	2 491 179	5
60 495	¹⁴ 38 281	7 370	2 275	-	1 232 533	1 183 940	1 135 877	6
74 741	61 056	52 369	563 946	27 109	1 619 648	1 435 906	1 446 865	7
39 828	35 474	13 706	16 397	5 150	309 192	273 278	299 611	8
264 217	198 216	96 758	742 982	²⁰ 181 685	3 186 450	2 712 781	2 493 840	9
1 674 611	1 055 242	495 893	2 060 000	309 011	15 788 768	14 368 023	13 669 001	10
35 000	20 000	9 000	25 000	-	210 453	209 816	209 346	11
133 010	19 368	5 569	54 569	-	791 660	622 812	491 553	12
14 753	43 105	5 000	¹⁷ 24 491	²¹ 15 000	259 892	182 576	259 645	13
182 763	82 473	19 569	104 060	15 000	1 262 005	1 015 204	960 544	14
864 656	255 000	-	600 000	220 000	2 896 656	2 855 157	3 201 556	15
⁸ 736 789	6 527 819	2 295 250	3 922 500	41 800	73 237 444	69 768 879	64 767 848	16
164 880	247 776	-	1 851 955	28 360	15 037 268	11 705 976	9 662 033	17
947 597	477 060	219 963	236 115	37 958	7 230 154	7 050 402	6 608 590	18
112 182	105 026	29 678	98 679	6 712	1 146 993	1 036 906	1 019 944	19
526 921	182 452	134 754	147 211	359 284	3 626 831	2 888 620	3 519 350	20
182 560	112 456	80 116	50 929	106 586	1 221 506	1 124 481	991 093	21
11 535 585	7 907 589	2 759 761	6 907 389	800 700	104 396 852	96 430 421	89 770 414	22
980 000	487 129	215 000	1 000 000	33 680	4 015 809	3 356 095	3 095 436	23
¹⁰ 258 401	7 134 467	2 507 197	¹⁸ 5 653 271	489 586	93 276 294	86 537 550	80 497 527	24
201 395	295 332	19 809	140 789	25 304	5 479 299	5 129 847	4 948 661	25
95 789	80 661	17 755	113 329	252 130	1 625 450	1 406 929	1 228 790	26
11 535 585	7 907 589	2 759 761	6 907 389	800 700	104 396 852	96 430 421	89 770 414	27

formue. ⁵ Derhos utbetalt bonus kr. 21 905. ⁴ Reassuransegodtgjørelsen var kr. 56 000. ⁵ Derhos utbetalt bonus bonus. ⁹ Reassuransegodtgjørelsen utgjorde kr. 42 000. ¹⁰ Likesaa kr. 4 676. ¹¹ Inkl. optjent rente. ¹² Reassurert 80 060. ¹⁷ Herav kr. 6 991 overført i ny regning. ¹⁸ Hertil præmiereserve hos reassurandører kr. 868 859. ¹⁹ Herav av reassuransekontrakter i 1915.

et beløp av 350 075 579 kr. mot ved utgangen av 1913: 218 656 policer til et beløp 323 709 161 kr. *Les sociétés cour., les chiffres correspondants pour 1913 étaient de 218 656 et de 323 709 161 cour.*

Tabel 67. De gjensidige skibs- og fragtassuransse-
Associations mutuelles

Nr.	Foreninger. <i>Noms des associations.</i>	Egne indtægninger. <i>Assurances directes.</i>		Beholden forsikring. <i>Total des assu- rances.</i>	Indtægter.	
		Antal policer. <i>Nombre des policies.</i>	Forsikrings- sum. <i>Montant.</i>		Avsat. <i>Réservé de l'année précédente.</i>	Præmier og tilskud. <i>Primes et subventions.</i>
	A. Seilskibsassuransse-foreninger. <i>Navires à voiles.</i>		Kr.	Kr.	Kr.	Kr.
1	Agder, Grimstad	214	5 496 455	3 856 212	113 018	289 182
2	Drammens Assuranceforening	61	2 566 500	2 819 560	62 006	178 476
3	Protector, Arendal	140	3 690 590	5 348 835	120 782	212 225
4	Jørd, Porsgrund	218	2 454 400	2 762 100	29 451	157 081
5	Reform, Porsgrund	69	1 477 980	2 034 583	37 343	121 363
6	13 andre foreninger ¹	1 514	17 546 902	15 507 446	276 732	1 093 599
		2 216	33 232 827	32 328 736	639 332	2 051 926
	B. Dampskibsassuransse-foreninger. <i>Navires à vapeur.</i>					
1	Bergens Dampskibsassuransseforening	304	21 381 642	14 459 762	365 084	977 120
2	Nora Dampskibsass. foren., Kristiania	578	28 530 898	12 231 196	155 275	941 732
3	Vidar, Drammen..... ²	?	?	?	374 498	1 223 791
4	Bergens	235	8 152 811	8 733 940	233 198	874 330
5	Kristiania	259	11 581 311	11 419 681	160 082	873 134
6	Første Norske, Porsgrund	80	3 085 342	3 824 926	43 977	283 586
7	Værn, Porsgrund	217	42 592 900	32 530 628	55 918	386 573
8	Arendal	163	8 326 501	6 354 781	134 981	515 655
9	Vestfoldske, Tønsberg	67	2 656 600	2 564 070	51 461	253 552
10	Agder, Grimstad (kfr. A)	133	4 943 424	3 433 150	79 034	332 881
11	6 andre foreninger ¹	1 554	24 187 458	11 260 377	497 189	1 259 879
		3 590	155 438 887	106 812 511	2 150 697	7 922 233
	Tilsammen A og B:					
	32 foreninger 1913	² 5 806	² 188 671 714	² 139 141 247	2 790 029	9 974 159
	32 — 1912	² 5 778	² 175 582 563	² 140 612 861	2 640 610	8 751 184
	32 — 1911	² 5 737	² 159 343 616	² 144 581 052	2 123 146	7 992 706
	31 — 1910	² 4 883	² 145 527 314	² 118 837 508	1 843 609	6 966 850
	30 — 1909	4 883	134 457 107	² 87 257 126	1 946 732	6 595 429
	30 — 1908	5 042	135 276 641	² 89 328 634	2 089 655	6 745 165
	30 — 1907	5 212	143 882 622	114 233 973	2 337 999	7 270 874
	30 — 1906	5 182	144 680 126	115 375 994	1 785 017	6 656 269

¹ De 19 ovenfor ikke specificerte foreninger er *seilskibsassuransseforeningerne*: Agder jern- og staaelseilskibsassfor. Drammen, Fram (Kr sund), Eidsiva (Porsgrund), Kristiansands Skibsass., Kristiansands Fragtass. for., Kristiania Fragt-Odin (Porsgrund), Skuld (Kristiania), Grimstad Fragtassuransseforening, Aalesunds gjensidige Dampskibsass. og Hval-

foreningers virksomhet i aaret 1913.

d'assurance maritimes en 1913.

Recettes.		Utgifter. Dépenses.					Overskud av Excédat des		Nr.
Renter m. v. <i>Intérêts.</i>	Tilsammen. <i>Total.</i>	Erstat- ninger. (Netto.) <i>Indemnités. (Montants nets.)</i>	Omkost- ninger. <i>Admini- stration.</i>	Andre utgifter. <i>Autres dépenses.</i>	Avsat. <i>Réserve pour l'année suivante.</i>	Tilsammen. <i>Total.</i>	indtægter. <i>recettes.</i>	utgifter. <i>dépenses.</i>	
Kr.	Kr.	Kr.	Kr.	Kr.	Kr.	Kr.	Kr.	Kr.	
6 110	408 310	368 773	26 449	-	116 727	511 949	-	103 639	1
2 685	243 167	247 198	16 982	100	63 381	327 661	-	84 494	2
6 371	339 378	286 489	17 755	-	119 797	424 041	-	84 663	3
3 102	189 634	155 213	9 790	-	24 631	189 634	-	-	4
2 966	161 672	182 852	7 066	200	24 416	214 534	-	52 862	5
15 357	1 385 688	1 110 399	75 065	4 875	344 297	1 534 636	28 184	177 132	6
36 591	2 727 849	2 350 924	153 107	5 175	693 249	3 202 455	28 184	502 790	
3 768	1 345 972	1 000 690	73 325	-	271 957	1 345 972	-	-	1
26 318	1 123 325	808 673	45 608	68 280	200 764	1 123 325	-	-	2
21 058	1 619 347	1 152 517	124 535	-	342 295	1 619 347	-	-	3
1 728	1 109 256	829 747	46 201	-	233 308	1 109 256	-	-	4
7 952	1 041 168	748 574	60 799	70 374	161 421	1 041 168	-	-	5
-	327 563	218 961	34 034	1 430	73 138	327 563	-	-	6
2 900	445 391	360 685	22 922	-	61 784	445 391	-	-	7
6 522	657 158	426 200	52 660	-	178 298	657 158	-	-	8
1 696	306 709	216 016	12 340	-	78 353	306 709	-	-	9
1 167	413 082	277 758	42 808	-	92 516	413 082	-	-	10
52 561	1 809 629	823 265	151 879	-	595 700	1 570 844	259 894	21 109	11
125 670	10 198 600	6 863 086	667 111	140 084	2 289 534	9 959 815	259 894	21 109	
162 261	12 926 449	9 214 010	820 218	145 259	2 982 783	13 162 270	288 078	523 899	
109 187	11 500 981	7 974 518	788 669	97 519	2 790 030	11 650 736	303 261	453 016	
97 018	10 212 870	6 997 388	716 072	84 771	2 706 094	10 504 325	216 550	508 005	
106 829	8 917 288	6 109 732	675 212	74 166	2 127 718	8 986 828	153 579	223 119	
73 772	8 615 933	6 044 985	633 536	48 126	1 831 026	8 557 673	185 744	127 484	
79 927	8 914 747	6 144 253	667 617	69 406	2 009 921	8 891 197	218 491	194 941	
128 708	9 737 581	7 512 007	627 098	93 217	2 089 655	10 321 977	124 367	708 763	
112 887	8 554 173	6 316 319	550 357	65 083	2 340 955	9 272 714	123 155	841 696	

(Grimstad), Nordlands (Bodø), Aalesund og Moldes (Aalesund), Nordmøre (Kr.sund), Bergens Fragtass., Fragtass.for. i
 assuranceforening, Forsete (Arendal) og Mercur (Arendal) samt *dampskibsassuranceforeningerne*: Skjold (Porsgrund),
 fangernes Ass.for. (Sandefjord). * For disse poster mangler der opgave fra dampskibsass.for. Vidar, Drammen.

Tabel 68. Sjøforsikringselskapernes

Sociétés d'assurance

Nr.		Kristiania	Arendals	Stavanger
		Sjøforsikrings- selskap. (Oprettet 1847.) ¹	Sjøforsikrings- selskap. (Oprettet 1860.) ¹	Sjøforsikrings- selskap. (Oprettet 1863.)
		Kr.	Kr.	Kr.
	Indtægter: <i>Recettes:</i>			
1	Præmie ÷ ristorno	2 656 873	1 553 379	2 633 208
2	Renter og andre indtægter	55 471	26 094	23 061
3	Avsat uoptjent præmie	} ² 569 386 {	91 533	} 691 498
4	Avsat til uopgjorte skader		263 612	
5	Ialt	3 281 730	1 934 618	3 347 767
	Utgifter: <i>Dépenses:</i>			
6	Utbetalte erstatninger ÷ reassurance	648 421	374 581	1 486 420
7	Reassurancepræmier ÷ reassuranceprovision	1 647 573	960 911	973 073
8	Avsat til uoptjent præmie	} ³ 688 812 {	102 741	} 771 047
9	Avsat til uopgjorte skader		337 076	
10	Omkostninger og avskrivninger	188 560	117 559	51 788
11	Skatter	13 364	6 750	15 439
12	Ialt	3 186 730	1 899 618	3 297 767
	Overskud: <i>Excédant:</i>			
13	Utbytte til aktionærer	35 000	15 000	30 000
14	Henlagt til reservefond	⁴ 60 000	20 000	20 000
15	Ialt	95 000	35 000	50 000
	Aktiva ved aarets udgang: <i>Actif à la fin de l'année:</i>			
16	Faste eiendomme	120 000	-	-
17	Pantobligationer	270 000	14 300	201 300
18	Stats-, kommune- og andre obligationer samt aktier	555 513	369 896	-
19	I banker og i kasse	440 525	338 773	303 151
20	Andre aktiva	997 928	460 254	811 596
21	Ialt	2 383 966	1 183 223	1 316 047
	Passiva ved aarets udgang: <i>Passif à la fin de l'année:</i>			
22	Fuldt indbetalt grundfond	350 000	250 000	400 000
23	Reserve- og andre fond	650 000	150 000	115 000
24	Andre passiva	⁵ 1 383 966	783 223	801 047
25	Ialt	2 383 966	1 183 223	1 316 047
	Forsikringssum: <i>Montant des assurances:</i>			
26	Brutto	237 253 967	127 042 442	7 -
27	Netto	135 868 036	74 860 628	-
28	Aktionærenes forpligtelser. <i>Obliga- tions des actionnaires</i>	650 000	250 000	400 000

¹ Selskabet har ogsaa en afdeling for brandforsikring, der er indbefattet i ovenstaaende opgaver. tidligere aar dækkes, og forventet overskud disponeres. ⁴ Fond til utløsning av grundfondsforskrivelser. ⁵ Derunder en afdeling for brandforsikring og i 1914 tillike en krigsforsikringsafdeling, der begge er indbefattet i ovenstaaende ¹⁰ Likesaa kr. 143 700; av beløpet er forøvrig kr. 53 180 avsat som ekstrereserve, og kr. 3 396 er overført i ny regning. kr. 116 738 200 brutto og kr. 33 730 020 netto i krigsforsikring. ¹⁵ Herav falder kr. 417 788 paa krigsforsikringsregning. ¹⁹ Krigsforsikring ikke medregnet.

virksomhet i aaret 1914.

maritime en 1914.

Æolus. (Bergen, oprettet 1867.) ¹	Poseidon. (Kristiania, oprettet 1871.)	Norske Lloyd. (Kristiania, oprettet 1906.) ⁸	Norske Alliance (Kristiania, oprettet 1911.) ⁸	Viking. (Kristiania, oprettet 1911.)	Vikborgs Assurance- selskap. (Drammen, oprettet 1901.)	Tilsammen 1914.	Nr.
Kr.	Kr.	Kr.	Kr.	Kr.	Kr.	Kr.	
1 416 374	2 349 522	⁹ 9 323 309	¹⁵ 2 562 533	1 197 383	1 299 651	24 992 232	1
29 546	43 705	53 180	35 316	20 366	14 885	301 624	2
363 286	327 408	1 279 816	311 189	198 846	82 057	4 178 631	3
							4
1 809 206	2 720 635	10 656 305	2 909 038	1 416 595	1 396 593	29 472 487	5
351 504	552 016	¹⁰ 1 806 773	¹⁶ 641 734	193 467	63 581	6 118 497	6
833 877	998 484	¹¹ 6 082 346	¹⁷ 1 538 030	866 362	983 793	14 884 449	7
415 229	785 411	¹² 1 916 312	¹⁸ 374 911	144 848	194 622	5 731 009	8
134 257	³¹⁰ 492	} 450 874	209 363	{ 161 372	} 104 597	1 788 178	9
10 739	9 578						10
1 745 606	2 655 981	10 256 305	2 764 038	1 369 495	1 346 593	28 522 133	11
							12
18 000	40 000	75 000	45 000	15 000	40 000	313 000	13
45 600	24 654	¹⁸ 325 000	100 000	32 100	10 000	637 354	14
63 600	64 654	400 000	145 000	47 100	50 000	950 354	15
-	160 000	300 000	110 000	-	-	690 000	16
486 575	-	-	-	-	79 858	1 052 033	17
348 457	544 035	493 782	424 236	95 610	-	2 831 529	18
335 314	837 088	1 518 609	508 615	271 286	307 712	4 861 073	19
330 518	408 478	3 160 337	354 126	313 893	204 083	7 041 213	20
1 500 864	1 949 601	5 472 728	1 396 977	680 789	591 653	16 475 848	21
⁶ 180 600	500 000	900 000	750 000	250 000	100 000	3 680 600	22
419 300	202 687	550 000	130 000	53 100	23 000	2 293 087	23
900 964	1 246 914	4 022 728	516 977	377 689	468 653	10 502 161	24
1 500 864	1 949 601	5 472 728	1 396 977	680 789	591 653	16 475 848	25
⁷ -	266 545 402	¹⁴⁸ 13 759 404	¹⁹ 224 855 755	65 854 748	⁷ -	1 735 311 718	26
-	167 508 355	¹⁴³ 337 138 988	¹⁹ 85 062 725	27 806 806	-	828 245 538	27
419 400	1 500 000	2 100 000	2 250 000	750 000	100 000	8 419 400	28

² Avsat forsikringsfond for 1914. ³ Avsat til forsikringsfond for 1915, hvorav alle havarier og brandskader for 1914 og forsikringsfondet for 1915 kr. 688 812. ⁶ Kr. 600 indbetalt til frigjørelse av kaution. ⁷ Uopgit. ⁸ Selskabet har ogsaa opgaver. ⁹ Herav falder kr. 2 292 423 paa krigsforsikringsavdelingen. ¹⁰ Likesaa kr. 80 204. ¹¹ Likesaa kr. 1 576 350. ¹² Herav kr. 150 000 til reservefondet, kr. 25 000 til hjælpe- og pensionsfond og kr. 150 000 tilskrevet aktierne. ¹⁴ Herav avdelingen. ¹⁶ Likesaa kr. 39 953. ¹⁷ Likesaa kr. 148 230. ¹⁸ Likesaa kr. 42 000, hvorhos kr. 1 664 er overført i ny

Tabel 69. Riksforsikrings-
L'Office des Assurances de l'État

a) Forsikringsregnskab og statusopgjør.

Nr.		1905.	1906.	1907.	1908.
		Kr.	Kr.	Kr.	Kr.
Indtægter:					
1	Præmier.....	1 547 239	1 698 512	1 806 271	1 931 064
2	Renter	377 408	442 631	470 718	521 138
3	Livrentefond, avsat fra forrige aar ..	8 048 943	8 528 750	9 170 739	10 026 433
4	Avsat forøvrigt	203 183	206 117	202 490	250 912
5	Overført fra reservefondet	-	-	-	1 519 941
6	Underskud fra tidligere aar, beregnet efter de nye kapitaliseringsfaktorer	-	-	-	556 136
7	Underskud for aaret	-	-	-	-
	Ialt	10 176 773	10 876 010	11 650 218	14 805 624
Forsikrings-udgifter:					
8	Begravelsesbidrag, utbetalt	3 997	4 403	5 236	4 597
9	— avsat	536	919	64	389
10	Livrenter, utbetalt	723 087	785 218	846 781	883 133
11	— avsat	38 255	26 907	24 517	73 075
12	Sykebehandling, utbetalt	265 996	309 383	325 009	397 278
13	— avsat	167 326	174 665	226 331	282 339
Avløsningskapital for livrenter:					
14	a) Ved nyt egteskab	1 463	3 973	4 248	5 483
15	b) Ved utvandring	21 284	14 847	12 073	7 854
16	Hjælp til ny levevei	714	379	582	1 011
17	Livrentefond ved aarets udgang	8 528 750	9 170 739	10 026 433	13 027 390
18	Avskrevne præmier	10 237	13 656	7 888	7 672
19	Overskud at overføre til reservefondet	¹ 415 128	² 370 921	³ 171 056	-
20	Overskud for aaret, beregnet efter de nye kapitaliseringsfaktorer	-	-	-	115 403
	Ialt	10 176 773	10 876 010	11 650 218	14 805 624
Aktiva:					
21	Pantobligationer	8 667 640	9 337 680	9 811 879	11 409 818
22	Tilgodehavende præmie	343 283	439 735	461 485	485 065
23	Forfalden, men ikke indbetalt rente	139 859	131 255	156 847	156 940
24	I bank og i kasse	435 463	705 260	1 185 157	712 865
25	I regning med tilsynsmændene	111 219	95 804	161 273	163 751
26	Statskassens debit ¹	158 475	-	-	-
27	Andre aktiva	16 527	12 380	20 645	13 120
28	Underskud fra tidligere aar, beregnet efter de nye kapitaliseringsfaktorer	-	-	-	440 734
	Ialt	9 872 466	10 722 114	11 797 286	13 383 193
Passiva:					
29	Livrentefond	8 528 750	9 170 739	10 026 433	13 027 390
30	Øvrige fond	206 118	202 490	250 912	355 803
31	Reservefond	1 136 438	1 348 885	1 519 941	-
32	Andre passiva	1 160	-	-	-
	Ialt	9 872 466	10 722 114	11 797 286	13 383 193

¹ Til dækkelse af underbalansen pr. ³¹/₁₂ 1899 er af Statskassen indbetalt kr. 750 000, ved senere indkommet du déficit pr. ³¹/₁₂ 1899, l'Etat a payé cour. 750 000, par primes payées après est compensé cour. 30 388, et le reste, le skud pr. ³¹/₁₂ 1905 kr. 158 475; resten, kr. 212 446, overført til reservefondet. Dont déchargé le déficit définitif au ³¹/₁₂ Réservés pour fonds.

anstalten i aarene 1905—1912.

(accidents du travail); années 1905 à 1912.

Recettes, indemnités et bilan des assurances.

1909.	1910.	1911.	1912.		Nr.
Kr.	Kr.	Kr.	Kr.		
				<i>Recettes:</i>	
2 008 815	2 139 447	2 278 498	2 815 488	<i>Primes.</i>	1
564 732	609 326	660 660	719 969	<i>Intérêts.</i>	2
13 027 390	14 119 338	15 456 717	16 953 248	<i>Réservé pour rentes viagères.</i>	3
355 803	363 312	388 303	341 657	<i>Réservé du reste.</i>	4
-	-	-	-	<i>Transporté des fonds de réserve.</i>	5
-	-	-	-	<i>Déficit des années passées, calculé d'après les nouveaux facteurs de capitalisation.</i>	6
19 273	238 124	371 368	-	<i>Déficit de l'année.</i>	7
15 976 013	17 469 547	19 155 546	20 830 362	<i>Total.</i>	
				<i>Indemnités. Dépenses analogues:</i>	
5 669	5 394	7 440	6 400	<i>Montants funéraires, payés.</i>	8
285	1 364	1 159	684	— réservés.	9
992 111	1 043 363	1 212 900	1 312 446	<i>Rentes viagères, payées.</i>	10
75 493	109 004	82 964	78 838	— réservées.	11
476 502	546 877	622 383	667 185	<i>Montants aux malades, payés.</i>	12
287 534	277 934	257 534	295 989	— réservés.	13
				<i>Rachat des rentes viagères:</i>	
5 771	5 720	7 568	5 768	a) en nouveau mariage.	14
5 639	7 599	4 796	6 459	b) en émigration.	15
656	1 193	4 139	6 817	<i>Secours à nouveau métier.</i>	16
14 119 338	15 456 717	16 953 248	18 413 499	<i>Fonds des rent. viag. à la fin de l'année.</i>	17
7 015	14 382	1 415	3 863	<i>Primes portées en décharge.</i>	18
-	-	-	-	<i>Excédant à transporter aux fonds de réserve.</i>	19
-	-	-	32 414	<i>Excédant de l'année, calculé d'après les nouveaux facteurs de capitalisation.</i>	20
15 976 013	17 469 547	19 155 546	20 830 362	<i>Total.</i>	
				<i>Actif:</i>	
12 745 668	13 376 050	14 613 410	15 746 225	<i>Obligations hypothécaires.</i>	21
423 302	473 088	515 778	663 970	<i>Dû des primes.</i>	22
172 024	179 701	217 826	204 190	<i>Dû des rentes.</i>	23
480 396	903 635	661 244	878 411	<i>En banque et en caisse.</i>	24
177 432	208 816	198 761	242 555	<i>A compte avec les inspecteurs.</i>	25
-	-	-	-	<i>Débet de l'État.</i>	26
23 821	13 958	18 387	16 574	<i>Autre actif.</i>	27
460 007	698 131	1 069 499	1 037 085	<i>Déficit des années passées, calculé d'après les nouveaux facteurs de capitalisation.</i>	28
14 482 650	15 853 379	17 294 905	18 789 010	<i>Total.</i>	
				<i>Passif:</i>	
14 119 338	15 456 717	16 953 248	18 413 499	<i>Fonds des rentes viagères.</i>	29
363 312	388 303	341 657	375 511	<i>Autres fonds.</i>	30
-	8 359	-	-	<i>Fonds de réserve.</i>	31
-	-	-	-	<i>Autre passif.</i>	32
14 482 650	15 853 379	17 294 905	18 789 010	<i>Total.</i>	

præmie dækket kr. 30388, resten, det endelige underskud, kr. 158475, er debiteret Statskassen. A compensation définitif, cour. 158475, est porté sur le compte de l'État.² Herav avskrevet det Statskassen tidligere debiterede under 1905, cour. 158475, porté sur le compte de l'État; le reste, cour. 212446, réservé pour fonds.³ Overført til reservefondet.

Tabel 69 (forts.). Riksforsikrings-
L'Office des Assurances de l'État
b) Administrationsudgifter.¹

Nr.	Aar. Année.	Nettopræmier bokført i aaret vedk. dette og tid- ligere aar. <i>Primes nettes, mises sur les livres dans l'année, concer- nant celle et les années précédentes.</i>	Administrationsudgifter i <i>Dépenses d'administration de l'année</i>	
			ved hovedkontoret. <i>au bureau général.</i>	ved tilsynskontorerne. ² <i>aux bureaux d'inspection.</i> ³
		Kr.	Kr.	Kr.
1	1905	1 573 886	119 758	93 323
2	1906	1 591 223	111 467	92 582
3	1907	1 784 718	112 651	93 588
4	1908	1 956 091	126 773	101 596
5	1909	2 167 513	140 214	114 274
6	1910	2 269 999	151 861	115 688
7	1911	2 486 150	162 719	122 471
8	1912	2 910 961	184 766	131 318

c) Forsikrede bedrifter, indtrufne skader og forsikringsberettigedes

Nr.	Aar. (Skadear.) Année.	Antal forsikrede bedrifter. <i>Nombre d'établissements assurés.</i>	Ialt. <i>Total.</i>	Antal godkendte skader.		
				Derav:		
				Varig invaliditet. <i>Invaliddité permanente.</i>	Midlertidig invaliditet. <i>Invaliddité temporaire.</i>	Dødsfald. <i>Morts.</i>
1	1905	11 110	3 034	343	221	84
2	1906	11 761	3 681	409	316	93
3	1907	12 684	4 397	375	360	109
4	1908	13 036	5 043	331	406	99
5	1909	³ 21 395	5 191	333	357	107
6	1910	³ 20 895	5 875	391	308	119
7	1911	³ 22 072	7 564	419	346	138
8	1912	³ 22 620	8 808	408	378	116

d) Antal løpende livrenter ved hvert aars

Nr.	Aar. Année.	Forbigaaende invalidrenter. <i>Pensions temporaires d'invalidité.</i>		Varige invalidrenter. <i>Pensions permanentes d'invalidité.</i>		Enkerenter. <i>Pensions attribuées à des veuves.</i>	
		Antal. <i>Nombre.</i>	Aarlig rente. <i>Rente annuelle.</i>	Antal. <i>Nombre.</i>	Aarlig rente. <i>Rente annuelle.</i>	Antal. <i>Nombre.</i>	Aarlig rente. <i>Rente annuelle.</i>
			Kr.		Kr.		Kr.
1	^{31/12} 1905	526	77 017	3 664	493 910	420	68 371
2	« 1906	637	90 555	3 892	530 143	455	74 907
3	« 1907	697	102 180	4 163	565 833	511	85 081
4	« 1908	761	116 956	4 431	602 846	551	93 105
5	« 1909	948	140 671	4 653	635 032	608	103 421
6	« 1910	1 131	171 468	4 946	682 342	643	111 372
7	« 1911	1 269	208 948	5 383	750 807	700	124 626
8	« 1912	1 343	224 349	5 844	822 784	751	138 090

¹ Betales af Staten og kommunerne hver med en halvpart. *La moitié payée par l'État et l'autre par les*
lov av 30 juni 1908 forsikringspligtige skogsbedrifter. I 1909 utgjorde disse antal 7810, i 1910: 6791, i 1911: 7318,
en 1909 leur nombre était de 7810, en 1910: 6791, en 1911: 7318, en 1912: 7889.

anstalten i aarene 1905—1912.
(accidents du travail), années 1905 à 1912.
Dépenses d'administration.¹

kalenderaaret du calendrier	Bruttopræmier (netto- præmier + administrations- udgifter).	Administrationsudgifter i procent av bruttopræmierne.	Aar.	Nr.
tilsammen. total.	Primes brutes (Primes nettes et dépenses d'adm.).	Dépenses d'adm. en pour- cent des primes brutes.	Année.	
Kr.	Kr.	%		
213 081	1 786 967	11.9	1905	1
204 049	1 795 272	11.4	1906	2
206 239	1 990 957	10.4	1907	3
228 369	2 184 460	10.5	1908	4
254 488	2 422 001	10.5	1909	5
267 549	2 537 548	10.5	1910	6
285 190	2 771 340	10.3	1911	7
316 084	3 227 045	9.8	1912	8

efterlatte. Industries assurées, sinistres et survivants avec droit d'assurance.

Nombre des sinistres approuvés.			Av omkomne mænd Parmi les hommes décédés		Gjennemsnitlig antal barn paa hver omkommen far.	Nr.
Dont:			var gifte. furent mariés.	var pct. med barn under 15 aar. ayant enfants au-dessous de 15 ans.		
Med overlevende. Avec survivants.						
Enker. Veuves.	Barn under 15 aar. Enfants au-des- sous de 15 années.	Ascenderer. Ascendants.	%	%	Nombre moyen des enfants par père.	
50	111	9	63	52	2.58	1
50	108	10	59	40	3.06	2
67	153	20	63	44	3.19	3
59	158	14	60	51	3.16	4
60	144	16	60	45	3.10	5
76	208	8	68	58	3.06	6
83	181	17	62	49	2.70	7
63	153	13	63	44	3.00	8

utgang. Nombre des pensions à la fin de l'année.

Barnerenter. Pensions attribuées à des enfants.		Ascendentrenter Pensions attribuées à des ascendants.		Tilsammen. Totaux.			Nr.
Antal. Nombre.	Aarlig rente. Rente annuelle.	Antal. Nombre.	Aarlig rente. Rente annuelle.	Antal. Nombre.	Aarlig rente. Rente annuelle.	Gjennemsnitlig beløb. Montant moyen.	
	Kr.		Kr.		Kr.	Kr.	
811	90 289	93	10 264	5 514	739 851	134	1
853	95 795	102	11 695	5 939	803 095	135	2
904	107 814	118	14 399	6 393	875 307	137	3
958	116 347	129	15 836	6 830	945 090	138	4
I 056	128 274	152	18 653	7 417	I 026 051	138	5
I 123	137 966	154	19 080	7 997	I 122 228	140	6
I 200	150 556	166	21 241	8 718	I 256 178	144	7
I 223	153 489	169	22 526	9 330	I 361 238	149	8

Communes. ² I beregnet kommunernes andel. Y-compris la quote-part des communes. ³ Fra 1909 er medregnet de iflg. i 1912: 7889. A partir de 1909 ycompris les exploitations de forêts obligées d'assurer d'après la loi du 30 juin 1908:

Tabel 70. Fiskerforsikringen 1914.

L'assurance des pêcheurs en 1914.

Amter. <i>Préfectures.</i>	Samlet antal forsikrede fiskere. <i>Nombre des pêcheurs assurés.</i>	Derav: <i>Dont:</i>			Personer ved smaa- skibsfart. <i>Petite cabotage: Personnes assurées.</i>	Præmie- indtægt. <i>Primes.</i> Kr.	Utbetalte erstatninger. <i>Indemnités payées.</i>			
		Havfiskere. <i>Pêcheurs maritimes.</i>	Fjordfiskere. <i>Pêcheurs littoraux.</i>	Fangstmænd. <i>Baleiniers, chasseurs de phoques, etc.</i>			Død. <i>Morts.</i>		Invaliditet. <i>Invalidité.</i>	
							Antal. <i>Nombre.</i>	Beløb. <i>Montant.</i> Kr.	Antal. <i>Nombre.</i>	Beløb. <i>Montant.</i> Kr.
Smaalenene.....	964	141	708	115	91	1 620	-	-	-	-
Akershus.....	285	28	257	-	38	444	-	-	-	-
Kristiania.....	272	1	34	237	20	487	-	-	-	-
Kristians.....	-	-	-	-	2	9	-	-	-	-
Buskerud.....	163	16	141	6	123	437	1	1 000	-	-
Jarlsberg og Larvik.....	1 783	216	581	986	108	3 272	2	2 000	-	-
Bratsberg.....	453	-	429	24	25	721	-	-	-	-
Nedenes.....	882	137	741	4	53	1 412	3	3 000	-	-
Lister og Mandal.....	1 949	836	1 111	2	139	3 157	3	3 000	-	-
Stavanger.....	4 896	3 026	1 802	68	255	7 769	6	6 800	-	-
Søndre Bergenhus.....	5 153	2 436	2 705	12	272	8 142	6	6 000	1	500
Bergen.....	34	26	3	5	88	204	-	-	-	-
Nordre Bergenhus.....	3 863	2 329	1 533	1	147	6 016	6	6 000	-	-
Romsdal.....	11 528	10 321	1 092	115	157	17 557	28	27 000	9	2 603
Søndre Trondhjem.....	6 040	4 931	1 108	1	306	9 532	9	9 000	2	500
Nordre Trondhjem.....	3 577	2 230	1 323	24	104	5 530	-	-	-	-
Nordland.....	23 028	21 495	1 485	48	151	34 994	36	35 000	7	2 900
Tromsø.....	13 388	12 510	527	351	50	20 228	30	29 000	12	3 420
Finmarken.....	7 207	5 699	1 398	110	20	10 951	21	21 000	1	250
Bygder. <i>Comm. rurales.</i>	81 512	64 274	15 958	1 280	1 658	125 490	139	136 000	28	9 253
Byer. <i>Villes.</i>	3 953	2 104	1 020	829	491	6 992	12	12 800	4	920
Riket. <i>Royaume</i> 1914	85 465	66 378	16 978	2 109	2 149	132 482	151	148 800	32	10 173
— — 1913	87 038	66 480	17 987	2 571	2 159	134 770	186	181 400	41	15 240
— — 1912	87 896	67 013	18 546	2 337	2 015	135 779	135	131 600	35	13 090
— — 1911	87 832	66 382	19 547	1 903	-	132 606	162	126 800	33	8 461

Tabel 71. Sjømandsforsikringen 1913 og 1914.

Assurance des marins contre accidents en 1913 et 1914.

	Damp- skibe. <i>Navires à vapeur.</i>	Seil- skibe. <i>Navires à voile.</i>	Motor- skibe. <i>Navires à force motrice.</i>	Tilsammen. <i>Total.</i>	
	1	2	3	4	
Antal skibe ^{31/12} 1913...	1 827	891	181	2 899	<i>Nombre des navires.</i>
— — — 1914...	1 887	894	209	2 990	— — —
Brutto reg.ton. — 1913...	1 883 858	545 966	8 053	2 437 877	<i>Tonnage brut.</i>
— — — 1914...	1 992 069	521 448	11 817	2 525 334	— — —
Bemanding, antal — 1913...	27 934	9 685	584	38 203	<i>Équipage.</i>
— — — 1914...	29 004	9 481	703	39 188	— — —
Lønningssum ¹ — 1913...	21 450 140	7 521 660	507 740	29 479 540	<i>Somme des salaires.</i>
— — — 1914...	21 971 040	7 346 480	611 220	29 928 740	— — —
	1913		1914		
Antal godkjendte skader ² ...	900		853		<i>Nombre des accidents reconnus</i>
Herav: Kun sykehusbehand- ling.....	445		440		<i>Dont: Traitement à l'hôpital</i>
Invaliditetsrenter ...	91		109		<i>Invalité.</i>
Dødsfald.....	364		304		<i>Morts.</i>
Samlet belastning..... kr.	704 622		804 094		<i>Charges totales.</i>
In d tægt.					<i>Recettes.</i>
Præmier..... kr.	1 099 042		1 130 824		<i>Primes.</i>
Renter.....	13 001		51 836		<i>Intérêts.</i>
Tilsammen	1 112 043		1 182 660		<i>Total.</i>
Utgift.					<i>Dépenses.</i>
Begravelsesbidrag..... kr.	8 955		7 819		<i>Montants funéraires.</i>
Utbetalte livrenter.....	53 736		19 267		<i>Rentes viagères, payées.</i>
Sykehusophold.....	43 843		62 907		<i>Traitement à l'hôpital.</i>
Lægehonorar.....	6 120		4 077		<i>Médecin.</i>
Andre utgifter vedk. den skadede.....	13 744		9 433		<i>Autres dépenses.</i>
Livrentefond.....	578 224		700 591		<i>Fonds des rentes viagères.</i>
Overskud.....	407 421		378 566		<i>Excédant.</i>
Tilsammen	1 112 043		1 182 660		<i>Total.</i>

¹ Jfr. lov 18 august 1911 § 11. ² Herav: 1913: Damp 569, seil 319, motor 12; i indenriksk fart 128, i utenriksk fart 772. 1914: Damp 637, seil 207, motor 9; i indenriksk fart 103, i utenriksk fart 750.

Tabel 72. Sykeforsikringen 1913.

Assurance des maladies 1913.

	Kredssykekasser 1913. <i>Caisses de maladie officielles.</i>			Godkjendte sykekasser 1913. <i>Caisses de maladie autorisées.</i>	Samtlige sykekasser. <i>Toutes les caisses.</i>	
	Land. <i>Communes rurales.</i>	By. <i>Villes</i>	Tilsammen. <i>Total.</i>		1913.	1912.
	1	2	3	4	5	6
Antal kasser ^{81/12} . <i>Caisses</i>	629	62	691	71	762	758
Medlemmer ¹ { mænd <i>hommes</i>	127 256	74 131	201 387	29 034	230 421	221 660
{ kvinder <i>femmes</i>	68 761	67 472	136 233	3 913	140 146	139 440
Tilsammen. <i>Total</i>	196 017	141 603	337 620	32 947	370 567	361 100
Indtægter i aaret. <i>Recettes pendant l'année.</i>						
Præmier. <i>Cotisations</i>	2 833 979	2 499 604	5 333 583	732 073	6 065 656	5 377 599
Kommunebidrag. <i>Subventions com- munales</i>	404 414	357 095	761 509	36 897	798 406	703 290
Statsbidrag. <i>Subventions de l'État</i> -	607 842	535 817	1 143 659	69 161	1 212 820	1 076 742
Andre indtægter. <i>Autres recettes</i> .. -	42 077	16 775	58 852	35 022	93 874	92 693
Tilsammen. <i>Total</i> kr.	3 888 312	3 409 291	7 297 603	873 153	8 170 756	7 250 324
Utgifter i aaret. <i>Dépenses pendant l'année.</i>						
Sykepenge og barselspenge ² . <i>Secours en argent</i>	1 355 346	1 197 224	2 552 570	403 892	2 956 462	2 723 069
Sykehuspleie. <i>Traitement à l'hôpital</i> -	276 007	401 832	677 839	71 335	749 174	617 092
Lægehjælp ³ . <i>Médecin</i>	1 550 194	1 332 583	2 882 777	354 185	3 236 962	2 891 161
Begravelseshjælp. <i>Frais funéraires</i> -	35 097	34 463	69 560	10 501	80 061	76 035
Anden understøttelse. <i>Autres secours</i> -	38 930	57 693	96 623	14 213	110 836	67 054
Andre udgifter. <i>Autres dépenses</i> .. -	4 400 196	⁵ 416 779	816 975	⁶ 32 742	849 717	786 577
Tilsammen. <i>Total</i> kr.	3 655 770	3 440 574	7 096 344	886 868	7 983 212	7 160 988
Herav:						
Utgifter vedkommende <i>Montant de secours prêtés</i>						
a) medlemmet selv. <i>aux membres</i> kr.	2 655 685	2 527 620	5 183 305	645 838	5 829 142	5 301 064
b) medlemmets familie. <i>à leurs familles</i>	599 889	496 175	1 096 064	208 288	1 304 352	1 142 182
Sykekassernes udgift pr. medlem <i>Dépenses par membre</i>	18.65	24.30	21.02	26.92	21.55	19.83
Formue pr. ^{31/12} . <i>Fortune</i>	1 070 815	187 777	1 258 592	206 129	1 464 721	⁷ -

¹ Av medlemmerne var 2 897 frivillige, som fordelte sig saaledes: Land: mænd 2 062, kvinder 279, tilsammen 2 341. By: mænd 247, kvinder 309, tilsammen 556. ² Herunder familiebidrag. ³ Herunder lægemidler og medicin. ⁴ Herav vedkommer kr. 361 659 administration. ⁵ Herav vedkommer kr. 384 337 administration. ⁶ Udelukkende administrationsomkostninger. ⁷ Opgave mangler.

Tabel 73. Arbeidsledighetsforsikring. Anerkjendte arbeidsledighetskassers virksomhet¹ 1909—1913.

Assurance contre le chômage. Caisses de chômage autorisées¹ 1909 à 1913.

	1909.	1910.	1911.	1912.	1913.	
Antal kasser ^{31/12}	9	12	16	18	18	<i>Caisses.</i>
Gjennemsnittlig antal medlemmer	13 296	16 523	21 874	26 874	30 329	<i>Membres (moyenne).</i>
Herav: understøttede	3 392	3 487	3 864	4 841	5 027	<i>Dont assistés pendant l'année.</i>
Arbeidsdage hvorfor utbetalt under- støttelse	95 460	79 308	72 540	80 641	98 395	<i>Jours d'assistance.</i>
Indtægter:						<i>Recettes.</i>
Medlemskontingent.....	95 416	117 459	145 665	186 537	211 392	<i>Contingent des membres.</i>
Refusion fra det offentlige	21 864	40 243	31 920	36 513	35 528	<i>Subventions communales.</i>
Andre indtægter	2 663	13 377	5 827	3 969	7 612	<i>Subventions de l'État.</i>
Tilsammen	119 943	171 079	183 412	227 019	254 532	<i>Total.</i>
Utgifter:						<i>Dépenses.</i>
Utbetalt understøttelse.....	137 892	125 583	121 188	147 680	180 922	<i>Assistance aux membres.</i>
Andre utgifter (adm., trykn. etc.)...	1 916	3 579	3 619	5 298	6 744	<i>Autres dépenses (administration etc.)</i>
Tilsammen	139 808	129 162	124 807	152 978	187 666	<i>Total.</i>
Beholdning ^{31/12}	36 274	83 251	152 142	235 124	299 369	<i>Fortune.</i>

¹ Ifølge lov av 12 juni 1906 med tillægslove 15 august 1911 og 6 august 1915. *Loi de 12 juin 1906, de 15 août 1911 et de 6 août 1915.*

Tabel 74. Arbejdsledighed blandt fagforeningsmedlemmer
januar 1913—december 1914.

Chômage chez des ouvriers syndiqués janvier 1913 à décembre 1914.

Fag og maaneder. <i>Métiers et mois.</i>	Antal arbejdere, for hvem opgaver havet.		Derav arbejdsledige ved maanedens udgang: <i>Dont chômeurs à la fin du mois:</i>				Samlet antal ledige arbejdsdage: <i>Nombre total des journées de chômage.</i>																																																										
	<i>Nombre des ouvriers.</i>		<i>Ialt. Total.</i>		<i>Pct.</i>		<i>Ialt. Total.</i>		<i>Pr. medlem. Par membre.</i>																																																								
	1913.	1914.	1913.	1914.	1913.	1914.	1913.	1914.	1913.	1914.																																																							
1. Ialt. Total.																																																																	
Januar	28 236	29 389	622	782	2.2	2.7	18 887	29 087	0.67	0.99																																																							
Februar	27 737	30 481	639	690	2.3	2.3	16 635	19 730	0.60	0.65																																																							
Mars	28 980	30 856	531	586	1.8	1.9	17 738	18 305	0.61	0.59																																																							
April	28 140	29 661	365	295	1.3	1.0	13 396	10 907	0.48	0.37																																																							
Mai	28 770	30 012	255	211	0.9	0.7	10 010	6 815	0.35	0.23																																																							
Juni	28 659	29 965	205	248	0.7	0.8	6 064	6 370	0.21	0.21																																																							
Juli	28 578	29 446	197	224	0.7	0.8	6 778	7 159	0.24	0.24																																																							
August	28 506	29 260	247	1 312	0.9	4.5	7 536	29 025	0.26	0.99																																																							
September	28 661	27 310	333	1 056	1.2	3.9	8 885	29 879	0.31	1.09																																																							
Oktober	29 117	29 307	370	866	1.3	3.0	11 029	26 542	0.38	0.91																																																							
November	29 256	29 656	564	810	1.9	2.7	14 942	21 831	0.51	0.74																																																							
December	28 301	29 322	1 056	1 380	3.7	4.7	20 700	29 118	0.73	0.99																																																							
2. Herav hovedsagelig sæsonarbejdere.																																																																	
<i>Principalement ouvriers de saison</i>																																																																	
a. Murere og malere.	<table border="0"> <tr> <td>Januar ..</td> <td>1 134</td> <td>1 075</td> <td>144</td> <td>162</td> <td>12.7</td> <td>15.1</td> <td>3 690</td> <td>6 176</td> <td>3.3</td> <td>5.8</td> </tr> <tr> <td>Mars ...</td> <td>1 183</td> <td>1 090</td> <td>73</td> <td>53</td> <td>6.2</td> <td>4.9</td> <td>2 465</td> <td>2 859</td> <td>2.1</td> <td>2.6</td> </tr> <tr> <td>Juni</td> <td>1 186</td> <td>1 133</td> <td>2</td> <td>4</td> <td>0.2</td> <td>0.4</td> <td>156</td> <td>258</td> <td>0.1</td> <td>0.2</td> </tr> <tr> <td>Septbr. .</td> <td>1 176</td> <td>1 068</td> <td>3</td> <td>46</td> <td>0.3</td> <td>4.3</td> <td>288</td> <td>1 150</td> <td>0.2</td> <td>1.1</td> </tr> <tr> <td>Decbr. .</td> <td>1 071</td> <td>1 048</td> <td>283</td> <td>150</td> <td>26.4</td> <td>14.3</td> <td>4 356</td> <td>3 142</td> <td>4.1</td> <td>3.0</td> </tr> </table>										Januar ..	1 134	1 075	144	162	12.7	15.1	3 690	6 176	3.3	5.8	Mars ...	1 183	1 090	73	53	6.2	4.9	2 465	2 859	2.1	2.6	Juni	1 186	1 133	2	4	0.2	0.4	156	258	0.1	0.2	Septbr. .	1 176	1 068	3	46	0.3	4.3	288	1 150	0.2	1.1	Decbr. .	1 071	1 048	283	150	26.4	14.3	4 356	3 142	4.1	3.0
Januar ..											1 134	1 075	144	162	12.7	15.1	3 690	6 176	3.3	5.8																																													
Mars ...											1 183	1 090	73	53	6.2	4.9	2 465	2 859	2.1	2.6																																													
Juni											1 186	1 133	2	4	0.2	0.4	156	258	0.1	0.2																																													
Septbr. .											1 176	1 068	3	46	0.3	4.3	288	1 150	0.2	1.1																																													
Decbr. .	1 071	1 048	283	150	26.4	14.3	4 356	3 142	4.1	3.0																																																							
b. Træarbejderforbundet (tømrere, bygnings- snekkere m. m.)	<table border="0"> <tr> <td>Januar ..</td> <td>4 043</td> <td>4 147</td> <td>127</td> <td>229</td> <td>3.1</td> <td>5.5</td> <td>4 603</td> <td>9 350</td> <td>1.1</td> <td>2.3</td> </tr> <tr> <td>Mars ...</td> <td>4 223</td> <td>4 285</td> <td>61</td> <td>77</td> <td>1.4</td> <td>1.8</td> <td>2 753</td> <td>4 216</td> <td>0.7</td> <td>1.0</td> </tr> <tr> <td>Juni</td> <td>4 245</td> <td>4 403</td> <td>10</td> <td>10</td> <td>0.2</td> <td>0.2</td> <td>537</td> <td>577</td> <td>0.1</td> <td>0.1</td> </tr> <tr> <td>Septbr. .</td> <td>4 388</td> <td>3 685</td> <td>49</td> <td>98</td> <td>1.1</td> <td>2.7</td> <td>1 004</td> <td>3 545</td> <td>0.2</td> <td>1.0</td> </tr> <tr> <td>Decbr. .</td> <td>4 317</td> <td>4 039</td> <td>161</td> <td>315</td> <td>3.7</td> <td>7.8</td> <td>6 191</td> <td>7 380</td> <td>1.4</td> <td>1.8</td> </tr> </table>										Januar ..	4 043	4 147	127	229	3.1	5.5	4 603	9 350	1.1	2.3	Mars ...	4 223	4 285	61	77	1.4	1.8	2 753	4 216	0.7	1.0	Juni	4 245	4 403	10	10	0.2	0.2	537	577	0.1	0.1	Septbr. .	4 388	3 685	49	98	1.1	2.7	1 004	3 545	0.2	1.0	Decbr. .	4 317	4 039	161	315	3.7	7.8	6 191	7 380	1.4	1.8
Januar ..											4 043	4 147	127	229	3.1	5.5	4 603	9 350	1.1	2.3																																													
Mars ...											4 223	4 285	61	77	1.4	1.8	2 753	4 216	0.7	1.0																																													
Juni											4 245	4 403	10	10	0.2	0.2	537	577	0.1	0.1																																													
Septbr. .											4 388	3 685	49	98	1.1	2.7	1 004	3 545	0.2	1.0																																													
Decbr. .	4 317	4 039	161	315	3.7	7.8	6 191	7 380	1.4	1.8																																																							
c. Sag-, høvleri- og tomtearbejdere.	<table border="0"> <tr> <td>Januar ..</td> <td>555</td> <td>876</td> <td>27</td> <td>10</td> <td>4.9</td> <td>1.1</td> <td>996</td> <td>2 933</td> <td>1.8</td> <td>3.4</td> </tr> <tr> <td>Mars ...</td> <td>611</td> <td>937</td> <td>24</td> <td>121</td> <td>3.9</td> <td>12.9</td> <td>1 518</td> <td>2 388</td> <td>2.5</td> <td>2.6</td> </tr> <tr> <td>Juni</td> <td>639</td> <td>372</td> <td>(58)</td> <td>10</td> <td>(9.1)</td> <td>2.7</td> <td>(808)</td> <td>348</td> <td>(1.3)</td> <td>0.9</td> </tr> <tr> <td>Septbr. .</td> <td>236</td> <td>363</td> <td>(6)</td> <td>33</td> <td>(2.5)</td> <td>9.1</td> <td>(36)</td> <td>966</td> <td>(0.2)</td> <td>2.7</td> </tr> </table>										Januar ..	555	876	27	10	4.9	1.1	996	2 933	1.8	3.4	Mars ...	611	937	24	121	3.9	12.9	1 518	2 388	2.5	2.6	Juni	639	372	(58)	10	(9.1)	2.7	(808)	348	(1.3)	0.9	Septbr. .	236	363	(6)	33	(2.5)	9.1	(36)	966	(0.2)	2.7											
Januar ..											555	876	27	10	4.9	1.1	996	2 933	1.8	3.4																																													
Mars ...											611	937	24	121	3.9	12.9	1 518	2 388	2.5	2.6																																													
Juni											639	372	(58)	10	(9.1)	2.7	(808)	348	(1.3)	0.9																																													
Septbr. .	236	363	(6)	33	(2.5)	9.1	(36)	966	(0.2)	2.7																																																							
<i>Scieurs, raboteurs, etc.</i>	<table border="0"> <tr> <td>Decbr. .</td> <td>391</td> <td>596</td> <td>(185)</td> <td>(334)</td> <td>(47.3)</td> <td>(56.0)</td> <td>(1 302)</td> <td>4 453</td> <td>(3.3)</td> <td>7.5</td> </tr> <tr> <td>Januar ..</td> <td>22 504</td> <td>23 291</td> <td>324</td> <td>381</td> <td>1.4</td> <td>1.6</td> <td>9 598</td> <td>10 628</td> <td>0.4</td> <td>0.5</td> </tr> <tr> <td>Mars ...</td> <td>22 963</td> <td>24 544</td> <td>373</td> <td>335</td> <td>1.6</td> <td>1.4</td> <td>11 002</td> <td>8 842</td> <td>0.5</td> <td>0.3</td> </tr> <tr> <td>Juni</td> <td>22 589</td> <td>24 057</td> <td>135</td> <td>224</td> <td>0.6</td> <td>0.9</td> <td>4 563</td> <td>5 187</td> <td>0.2</td> <td>0.2</td> </tr> </table>										Decbr. .	391	596	(185)	(334)	(47.3)	(56.0)	(1 302)	4 453	(3.3)	7.5	Januar ..	22 504	23 291	324	381	1.4	1.6	9 598	10 628	0.4	0.5	Mars ...	22 963	24 544	373	335	1.6	1.4	11 002	8 842	0.5	0.3	Juni	22 589	24 057	135	224	0.6	0.9	4 563	5 187	0.2	0.2											
Decbr. .											391	596	(185)	(334)	(47.3)	(56.0)	(1 302)	4 453	(3.3)	7.5																																													
Januar ..											22 504	23 291	324	381	1.4	1.6	9 598	10 628	0.4	0.5																																													
Mars ...											22 963	24 544	373	335	1.6	1.4	11 002	8 842	0.5	0.3																																													
Juni	22 589	24 057	135	224	0.6	0.9	4 563	5 187	0.2	0.2																																																							
3. Øvrige fag. <i>Les autres métiers.</i>	<table border="0"> <tr> <td>Januar ..</td> <td>22 861</td> <td>22 194</td> <td>275</td> <td>879</td> <td>1.2</td> <td>4.0</td> <td>7 557</td> <td>24 218</td> <td>0.3</td> <td>1.1</td> </tr> <tr> <td>Septbr. .</td> <td>22 522</td> <td>23 639</td> <td>427</td> <td>581</td> <td>1.9</td> <td>2.5</td> <td>8 851</td> <td>14 143</td> <td>0.4</td> <td>0.5</td> </tr> <tr> <td>Decbr. .</td> <td>22 522</td> <td>23 639</td> <td>427</td> <td>581</td> <td>1.9</td> <td>2.5</td> <td>8 851</td> <td>14 143</td> <td>0.4</td> <td>0.5</td> </tr> <tr> <td>Januar ..</td> <td>11 963</td> <td>12 835</td> <td>224</td> <td>185</td> <td>1.9</td> <td>1.4</td> <td>5 924</td> <td>5 508</td> <td>0.5</td> <td>0.4</td> </tr> </table>										Januar ..	22 861	22 194	275	879	1.2	4.0	7 557	24 218	0.3	1.1	Septbr. .	22 522	23 639	427	581	1.9	2.5	8 851	14 143	0.4	0.5	Decbr. .	22 522	23 639	427	581	1.9	2.5	8 851	14 143	0.4	0.5	Januar ..	11 963	12 835	224	185	1.9	1.4	5 924	5 508	0.5	0.4											
Januar ..											22 861	22 194	275	879	1.2	4.0	7 557	24 218	0.3	1.1																																													
Septbr. .											22 522	23 639	427	581	1.9	2.5	8 851	14 143	0.4	0.5																																													
Decbr. .											22 522	23 639	427	581	1.9	2.5	8 851	14 143	0.4	0.5																																													
Januar ..	11 963	12 835	224	185	1.9	1.4	5 924	5 508	0.5	0.4																																																							
Derav: Jern- og metal- arbejderforbundet.	<table border="0"> <tr> <td>Mars ...</td> <td>12 312</td> <td>13 874</td> <td>244</td> <td>175</td> <td>2.0</td> <td>1.3</td> <td>7 234</td> <td>5 094</td> <td>0.6</td> <td>0.4</td> </tr> <tr> <td>Juni</td> <td>12 162</td> <td>13 442</td> <td>94</td> <td>107</td> <td>0.8</td> <td>0.8</td> <td>3 061</td> <td>3 225</td> <td>0.3</td> <td>0.2</td> </tr> <tr> <td>Septbr. .</td> <td>12 096</td> <td>11 779</td> <td>107</td> <td>310</td> <td>0.9</td> <td>2.6</td> <td>2 989</td> <td>9 654</td> <td>0.2</td> <td>0.8</td> </tr> <tr> <td>Decbr. .</td> <td>11 805</td> <td>13 215</td> <td>182</td> <td>270</td> <td>1.5</td> <td>2.0</td> <td>4 020</td> <td>7 529</td> <td>0.3</td> <td>0.6</td> </tr> </table>										Mars ...	12 312	13 874	244	175	2.0	1.3	7 234	5 094	0.6	0.4	Juni	12 162	13 442	94	107	0.8	0.8	3 061	3 225	0.3	0.2	Septbr. .	12 096	11 779	107	310	0.9	2.6	2 989	9 654	0.2	0.8	Decbr. .	11 805	13 215	182	270	1.5	2.0	4 020	7 529	0.3	0.6											
Mars ...											12 312	13 874	244	175	2.0	1.3	7 234	5 094	0.6	0.4																																													
Juni											12 162	13 442	94	107	0.8	0.8	3 061	3 225	0.3	0.2																																													
Septbr. .											12 096	11 779	107	310	0.9	2.6	2 989	9 654	0.2	0.8																																													
Decbr. .	11 805	13 215	182	270	1.5	2.0	4 020	7 529	0.3	0.6																																																							
<i>Dont: ouvriers en fer et métal.</i>	<table border="0"> <tr> <td>Januar ..</td> <td>2 534</td> <td>2 752</td> <td>10</td> <td>16</td> <td>0.4</td> <td>0.6</td> <td>500</td> <td>606</td> <td>0.2</td> <td>0.2</td> </tr> <tr> <td>Mars ...</td> <td>2 548</td> <td>2 803</td> <td>18</td> <td>24</td> <td>0.7</td> <td>0.8</td> <td>366</td> <td>575</td> <td>0.1</td> <td>0.2</td> </tr> <tr> <td>Juni</td> <td>2 506</td> <td>2 779</td> <td>10</td> <td>8</td> <td>0.4</td> <td>0.3</td> <td>305</td> <td>233</td> <td>0.1</td> <td>0.1</td> </tr> <tr> <td>Septbr. .</td> <td>2 572</td> <td>2 643</td> <td>53</td> <td>158</td> <td>2.1</td> <td>6.0</td> <td>2 366</td> <td>4 438</td> <td>0.9</td> <td>1.7</td> </tr> </table>										Januar ..	2 534	2 752	10	16	0.4	0.6	500	606	0.2	0.2	Mars ...	2 548	2 803	18	24	0.7	0.8	366	575	0.1	0.2	Juni	2 506	2 779	10	8	0.4	0.3	305	233	0.1	0.1	Septbr. .	2 572	2 643	53	158	2.1	6.0	2 366	4 438	0.9	1.7											
Januar ..											2 534	2 752	10	16	0.4	0.6	500	606	0.2	0.2																																													
Mars ...											2 548	2 803	18	24	0.7	0.8	366	575	0.1	0.2																																													
Juni											2 506	2 779	10	8	0.4	0.3	305	233	0.1	0.1																																													
Septbr. .	2 572	2 643	53	158	2.1	6.0	2 366	4 438	0.9	1.7																																																							
Boktrykkere. <i>Typographes.</i>	<table border="0"> <tr> <td>Decbr. .</td> <td>2 706</td> <td>2 739</td> <td>32</td> <td>105</td> <td>1.2</td> <td>3.8</td> <td>760</td> <td>2 301</td> <td>0.3</td> <td>0.8</td> </tr> </table>										Decbr. .	2 706	2 739	32	105	1.2	3.8	760	2 301	0.3	0.8																																												
Decbr. .											2 706	2 739	32	105	1.2	3.8	760	2 301	0.3	0.8																																													

Tabel 75. De offentlige arbeidskontorer i aaret 1914.¹
Les Offices publics de Placement en 1914.

Kontorer. <i>Offices.</i>	Ved den mandlige afdeling. <i>Section pour hommes.</i>			Ved den kvindelige afdeling. <i>Section pour femmes.</i>			Arbejdssøgende mænd flere end ledige pladser. <i>Excédent des per- sonnes demandant du travail. Mâles.</i>
	Arbejds- søgende. ² <i>Pers. dem. du travail.</i>	Ledige pladser. ² <i>Places vacantes.</i>	Besatte pladser. <i>Places remplies.</i>	Arbejds- søgende. ² <i>Pers. dem. du travail.</i>	Ledige pladser. ² <i>Places vacantes.</i>	Besatte pladser. <i>Places remplies.</i>	
Aar og maaned. <i>Année et mois.</i>							
1. Kristiania	21 299	13 351	10 548	16 867	17 999	14 064	7 948
2. Fredrikshald	1 204	584	287	547	537	180	620
3. Fredrikstad	1 147	854	390	179	437	81	293
4. Hamar	135	213	49	60	268	14	÷ 78
5. Elverum	230	221	60	553	872	192	9
6. Lillehammer	161	240	51	37	66	4	+ 79
7. Gjøvik	110	99	27	175	480	55	11
8. Hønefoss	125	104	59	201	248	79	21
9. Drammen	2 208	1 927	1 719	941	1 381	866	281
10. Horten	476	623	107	415	512	155	÷ 147
11. Tønsberg	1 506	1 283	921	385	747	241	223
12. Skien	867	1 217	621	19	44	10	÷ 350
13. Arendal	504	162	100	316	223	109	342
14. Kristiansand	528	326	242	767	625	430	202
15. Stavanger	6 068	4 348	3 527	2 695	3 254	2 200	1 720
16. Haugesund ³	1 664	1 315	794	699	888	503	349
17. Bergen	5 811	4 765	4 113	2 826	3 583	2 226	1 046
18. Aalesund	817	596	416	244	431	104	221
19. Kristiansund	215	93	63	12	5	3	122
20. Trondhjem	1 250	460	251	29	19	11	790
21. Stenkjær	56	77	25	15	28	3	÷ 21
22. Namsos	330	29	4	8	4	-	301
23. Bodø	-	-	-	-	-	-	-
24. Tromsø	450	88	25	41	44	6	362
Tilsammen. <i>Total</i>	47 161	32 975	24 399	28 031	32 695	21 536	14 186
Derav: <i>Dont:</i>							
Januar	3 165	1 894	1 565	2 017	2 228	1 577	1 271
Februar	3 135	2 007	1 476	1 955	2 371	1 403	1 128
Mars	3 318	2 282	1 667	2 402	3 308	1 905	1 036
April	3 454	3 107	2 180	2 520	3 566	2 189	347
Mai	3 183	3 221	2 192	2 495	3 222	2 241	÷ 38
Juni	3 082	3 173	2 145	2 118	2 794	1 852	+ 91
Juli	3 028	3 150	2 000	2 027	2 660	1 736	÷ 122
August	5 312	2 874	2 131	2 347	2 359	1 497	2 438
September	5 603	3 207	2 421	2 865	2 860	1 810	2 396
Oktober	5 490	3 187	2 580	3 303	3 193	2 335	2 303
November	4 594	2 451	2 037	2 093	1 951	1 383	2 143
December	3 797	2 422	2 005	1 889	2 183	1 608	1 375
Tilsammen. <i>Total</i>	47 161	32 975	24 399	28 031	32 695	21 536	14 186
Sammenligning med 1913 (for 16 kontorer) ⁴ .							
Januar	{ 1913 2 733	1 672	1 308	2 006	2 049	1 430	1 061
	{ 1914 2 830	1 728	1 457	1 951	2 105	1 554	1 102
Juni	{ 1913 2 272	2 139	1 567	1 793	2 241	1 513	133
	{ 1914 2 602	2 737	1 881	2 014	2 560	1 779	÷ 135
December	{ 1913 2 224	1 521	1 275	1 779	2 020	1 606	703
	{ 1914 3 374	2 166	1 847	1 741	1 977	1 523	1 208
Hele aaret	{ 1913 30 536	24 371	18 131	25 466	30 193	20 759	6 165
<i>Année</i>	{ 1914 40 904	28 736	21 843	25 869	29 730	20 419	12 168

¹ Moss arbeidskontor (oprettet 1ste december 1914) er ikke medtat. ² Tilfælde av ledighet. Desuten blir saavel arbeidere som pladser som ved maanedens utgang vites ledige, medregnet i den paafølgende maaned (som regel dog ikke i januar). — Skriftlige anmeldelser fra arbeidsledighetskasser er ikke medregnet; heller ikke nødsarbeide. *Nombre des cas de chômage. En outre les ouvriers sans travail à la fin du mois aussi bien que les places vacantes en même temps sont aussi comptés dans le mois suivant.* ³ Traadt i virksomhet 27 januar. ⁴ Ovenstaaende nr. 1, 3, 4, 5, 7, 9, 10, 12, 13, 14, 15, 17, 19, 20, 21, 23.

Tabel 75 (forts.). De offentlige arbejdskontorer i aaret 1914.
Les Offices publics de Placement en 1914.

Kontorer. <i>Offices.</i>	Ved den mandlige afdeling. <i>Section pour hommes.</i>	Ved den kvindelige afdeling. <i>Section pour femmes.</i>			Arbejdssøgende mænd flere end ledige pladser. <i>Excédent des per- sonnes demandant du travail. Mâles.</i>			
		Arbejds- søgende. <i>Pers. dem. du travail.</i>	Ledige pladser. <i>Places vacantes.</i>	Besatte pladser. <i>Places remplies.</i>		Arbejds- søgende. <i>Pers. dem. du travail.</i>	Ledige pladser. <i>Places vacantes.</i>	Besatte pladser. <i>Places remplies.</i>
Maaned og aar. <i>Mois et année.</i>								
Kristiania.	Januar 1914....	1 339	754	629	1 274	1 331	1 090	585
	Febr. —	1 218	641	490	1 151	1 193	915	577
	Mars —	1 223	691	563	1 377	1 565	1 185	532
	April —	1 575	1 328	1 035	1 615	1 975	1 446	247
	Mai —	1 463	1 400	1 012	1 740	2 032	1 613	63
	Juni —	1 336	1 368	935	1 417	1 702	1 316	÷ 32
	Juli —	1 425	1 264	878	1 352	1 561	1 238	161
	Aug. —	2 712	1 206	923	1 220	1 144	885	1 506
	Septbr. —	2 847	1 363	1 137	1 416	1 337	1 000	1 484
	Oktbr. —	2 497	1 357	1 188	1 863	1 717	1 422	1 140
	Novbr. —	2 013	982	854	1 199	1 092	831	1 031
	Decbr. —	1 651	997	904	1 243	1 350	1 123	654
	Tilsammen. <i>Total</i>	21 299	13 351	10 548	16 867	17 999	14 064	7 948
	— 1913	15 247	10 897	8 714	17 146	18 613	14 529	4 350
— 1912	14 055	10 406	8 266	16 089	17 410	13 914	3 649	
Bergen.	Januar 1914....	346	267	238	205	224	168	79
	Febr. —	361	310	261	172	249	129	51
	Mars —	430	371	309	227	416	203	59
	April —	419	373	297	276	446	250	46
	Mai —	415	435	339	255	343	233	÷ 20
	Juni —	415	421	341	236	296	195	÷ 6
	Juli —	422	432	356	226	317	192	÷ 10
	Aug. —	868	566	499	255	240	155	302
	Septbr. —	611	433	398	265	321	165	178
	Oktbr. —	592	473	433	329	339	241	119
	Novbr. —	429	302	276	190	178	124	127
	Decbr. —	503	382	366	190	214	171	121
	Tilsammen. <i>Total</i>	5 811	4 765	4 113	2 826	3 583	2 226	1 046
	— 1913	4 446	4 086	3 277	2 753	3 641	2 373	360
— 1912	4 162	3 887	3 058	2 711	2 854	2 220	275	
Stavanger.	Januar 1914....	651	367	328	220	248	176	284
	Febr. —	481	325	254	210	249	153	156
	Mars —	569	393	329	253	327	224	176
	April —	508	342	286	228	322	192	166
	Mai —	448	417	302	211	295	187	31
	Juni —	448	430	329	175	258	149	18
	Juli —	433	448	301	172	233	144	÷ 15
	Aug. —	426	271	237	269	273	194	155
	Septbr. —	474	263	230	318	342	247	211
	Oktbr. —	516	285	251	286	281	231	231
	Novbr. —	528	367	319	207	219	171	161
	Decbr. —	586	440	361	146	207	132	146
	Tilsammen. <i>Total</i>	6 068	4 348	3 527	2 695	3 254	2 200	1 720
	— 1913	5 729	4 068	3 147	2 718	3 390	2 172	1 661
— 1912	4 767	4 326	2 944	2 480	3 142	2 043	441	

Tabel 76. Antal arbejdere beskæftiget i 208 bedrifter
december 1913—december 1914.*Nombre des ouvriers chez 208 employeurs; décembre 1913 à décembre 1914.*

	Antal bedrifter. <i>Nombre des établisse- ments.</i>	1914.						
		1913. Dec.	Febr.	April.	Juni.	Aug.	Oktbr.	Dec.
<i>Sæsonfag. Métiers de saison.</i>								
Sagbruk og høvlerier ¹	12	1 097	1 103	1 089	1 159	1 115	1 066	1 047
Hermetikfabrikker ²	4	1 315	1 127	1 449	1 786	1 926	1 867	1 641
Teglverk. <i>Tuileries</i>	2	27	13	35	66	36	25	9
Torvstrøfabrikker ³	1	1	1	3	35	6	7	1
Bygningsindustri. <i>Ind. du bâtiment</i> ..	6	50	53	63	62	74	66	55
Tilsammen. <i>Total</i>	25	2 490	2 297	2 639	3 108	3 157	3 031	2 753
<i>Andre fag. Autres.</i>								
Bergverk og hyttedrift ⁴	7	4 219	4 548	4 407	4 396	3 305	4 185	3 730
Stenindustri ⁵	1	95	85	87	92	68	34	34
Metal- og maskinindustri ⁶	66	11 922	12 438	12 520	11 901	11 317	11 542	11 449
Kemisk industri ⁷	3	512	525	557	568	491	541	550
Tekstilindustri ⁸	11	3 237	3 327	3 324	3 116	2 295	3 080	3 179
Træstof- og papirfabrikker ⁹	28	6 993	6 966	7 018	7 065	6 835	6 807	6 530
Diverse papirindustri ¹⁰	5	303	306	309	308	283	281	283
Lær- og gummiindustri ¹¹	3	167	161	155	147	134	130	101
Diverse træindustri ¹²	10	232	255	258	246	254	245	253
Møller. <i>Minoteries</i>	1	11	32	42	26	22	26	27
Bryggerier og mineralvandfabrikker ¹³	14	1 346	1 329	1 446	1 589	1 451	1 354	1 362
Diverse industri for nærings- og nydelsesmidler ¹⁴	12	701	645	602	725	686	712	624
Beklædningsindustri ¹⁵	4	575	604	596	575	548	555	551
Boktrykkerier. <i>Imprimeries</i>	12	612	747	670	622	543	598	601
Handel ¹⁶	6	152	150	151	143	139	141	147
Tilsammen. <i>Total</i>	183	31 077	32 118	32 142	31 519	28 371	30 231	29 421
Hovedsum. <i>Grand total</i>	208	33 567	34 415	34 781	34 627	31 528	33 262	32 174

Tabel 77. Arbejdskonflikter i aarene 1903—1912.

Grèves et lock-outs; années 1903 à 1912.

Aar. <i>Années.</i>	Omtrentlig antal arbejdere som del- tok i arbejds- stansninger. <i>Nombre approxi- matif des grévistés.</i>	Omtrentlig antal tapte arbejdsdage. <i>Journées de travail perdues.</i>	Av arbejderne var organiseret. <i>Nombre des gré- vistés syndiqués.</i>	Arbejdernes ut- gifter til del- tagernes under- støttelse. <i>Dépenses des syndicats ouvriers pour les grévistes.</i>
1903	3 000	ca. 130 000	ca. 2 000	Kr. 140 000
1904	1 200	45 000	1 000	53 000
1905	2 000	30 000	1 800	35 000
1906	3 000	95 000	2 600	147 000
1907	10 000	340 000	8 200	454 000
1908	12 000	380 000	8 000	507 000
1909	3 800	185 000	3 200	221 000
1910	4 100	179 000	3 600	239 000
1911 ¹⁷	44 000	¹⁸ 1 115 000	27 000	1 103 000
1912 ¹⁷	14 300	446 000	?	?

¹ Scieries et roberies. ² Fabriques de conserves. ³ Industrie de la tourbe. ⁴ Mines et usines. ⁵ Industries de pierres.
⁶ Industries des métaux. ⁷ Industrie chinique. ⁸ Industrie textile. ⁹ Fabriques de cellulose, de pâte de bois et du papier.
¹⁰ Autres fabriques d'articles en papier et carton. ¹¹ Cuir et caoutchouc. ¹² Industries diverses en bois. ¹³ Brasseries et
fabriques d'eaux minérales. ¹⁴ Industries diverses. ¹⁵ Fabriques de vêtements. ¹⁶ Commerce. ¹⁷ Forelobig opgave.
¹⁸ Herav falder noget over 1 mill. paa den store lockout. ¹⁹ Streik ved en stor fabriek 8de juli—2ode september.

Tabel 78. Gjældende tarifoverenskomster 1912—1914¹.

Contrats collectifs en vigueur 1912 à 1914¹.

Grupper.	1912.		1913.		1914.		Groupes.
	Antal overenskomster. <i>Contrats.</i>	Antal arbejdere. <i>Ouvriers.</i>	Antal overenskomster. <i>Contrats.</i>	Antal arbejdere. <i>Ouvriers.</i>	Antal overenskomster. <i>Contrats.</i>	Antal arbejdere. <i>Ouvriers.</i>	
	1	2	3	4	5	6	
Anlægs- bergverks- og bygningsvirksomhet . . .	127	12 729	146	15 327	200	20 567	<i>Mines, constructions, etc.</i>
Beklædningsindustri	85	7 210	88	7 664	89	7 804	<i>Vêtement.</i>
Handel og transport	49	6 345	67	7 371	88	7 517	<i>Commerce et transport.</i>
Kemisk og elektroteknisk industri	49	4 396	56	5 416	44	4 665	<i>Industrie chimique et électrotechnique.</i>
Metalindustri	82	16 682	85	16 746	89	19 956	<i>Industrie des métaux.</i>
Nærings- og nydelsesmiddelindustri	69	5 985	75	6 872	82	6 921	<i>Industrie de l'alimentation.</i>
Polygrafisk industri	56	3 955	9	3 984	13	4 279	<i>Industrie polygraphique.</i>
Træ- og papirindustri	188	15 585	218	16 882	197	17 179	<i>Indust. du papier et du bois.</i>
Tilsammen.	705	72 887	744	80 262	802	88 888	<i>Total.</i>

¹ Ifølge statistik utgit av Arbeidernes faglige Landsorganisation. Norsk Arbeidsgiverforening opgir pr. 15. sept. 1915: 386 overenskomster som omfatter 80 200 arbejdere. Tallene er ikke sammenstilbare med arbeidernes opgaver. *D'après une statistique publiée par l'organisation centrale ouvrière.*

Tabel 79. Avholdsfolkets fordeling amtsvis i Norge 1913¹.

Nombre des membres des Sociétés de tempérance en Norvège.

Amter. <i>Préfectures.</i>	Hjemmehørende middel-folkemængde. <i>Population (de droit) totale.</i>	Derav organiserede avholdsfolk. <i>Membres des Sociétés.</i>	Pct. <i>Pourc.</i>
Smaalenene	156 980	10 682	6.8
Akershus	131 872	4 848	3.7
Kristiania	249 455	11 669	4.7
Hedemarken	138 134	7 152	5.2
Kristians	121 851	10 890	8.9
Buskerud	127 644	7 036	5.5
Jarlsberg og Larvik	110 898	7 978	7.2
Bratsberg	111 641	12 347	11.1
Nedenes	76 359	7 134	9.3
Lister og Mandal	83 092	10 417	12.5
Stavanger	146 329	21 633	14.8
Søndre Bergenhus	148 600	20 265	13.6
Bergen	78 281	6 287	8.0
Nordre Bergenhus	90 120	18 645	20.7
Romsdal	147 051	32 603	22.2
Søndre Trondhjem	152 951	22 278	14.6
Nordre —	86 205	13 989	16.2
Nor ¹ land	168 720	13 005	7.7
Tromsø	84 633	6 452	7.6
Finmarken	39 964	2 262	5.7
Riket. <i>Royaume...</i>	2 450 780	247 572	10.1

¹ Meddelt av Landskomiteen for Avholdsundervisning.

Tabel 80. Gjennomsnittspriser ved smaasalg av endel viktigere forbruksartikler.

Prix en détail de diverses marchandises.

Varesorter.	Gjennomsnittspris 1915. <i>Prix moyen.</i>									Marchandises.
	Gjennem- snittspris 1911. <i>Prix moyen.</i>	Gjennem- snittspris 1912. <i>Prix moyen.</i>	Gjennem- snittspris 1913. <i>Prix moyen.</i>	Gjennem- snittspris 1914. <i>Prix moyen.</i>	Januar- mars. <i>Janvier- mars.</i>	April- juni. <i>Avril- juin.</i>	Juli- Septbr. <i>Juillet- Août.</i>	Oktbr.- Decbr. <i>Octobre- Décembre</i>	Ialt. <i>Total.</i>	
	Øre.	Øre.	Øre.	Øre.	Øre.	Øre.	Øre.	Øre.	Øre.	
Oksekjøt, stek pr. kg.	106	121	136	135	134	147	153	152	147	<i>Boeuf, à rôtit.</i>
—, suppekjøt « «	91	106	121	118	118	130	135	134	129	—, à bouillir.
Faarekjøt, ferskt, bakpart . . . « «	112	121	132	138	143	158	157	155	153	<i>Mouton frais, 1. qualité.</i>
—, «, forpart « «	103	111	129	129	134	148	149	148	145	—, «, 2. —
—, salt « «	89	93	111	111	114	127	133	142	129	— salé.
Kalvekjøt, gjødkalv, stek . . . « «	118	127	144	140	146	157	161	171	159	<i>Veau, gras, à rôtit.</i>
—, —, forpart « «	102	111	128	127	131	140	142	152	155	—, «, 2. qualité.
—, spædkalv « «	68	75	85	88	84	93	103	107	97	—, de lait.
Flesk, ferskt « «	126	122	137	143	154	166	180	201	175	<i>Porc, frais.</i>
—, saltet, norsk « «	134	130	147	151	159	170	184	205	180	—, norvégien salé.
—, amerikansk « «	135	133	148	154	160	170	178	192	175	—, américain «
Melk, nysilt « liter.	16	17	17	17	18	18	19	20	19	<i>Lait, frais.</i>
—, skummet « «	8	8	8	8	8	9	9	9	9	—, écrémé.
Meierismør « kg.	222	237	241	244	269	271	294	335	292	<i>Beurre.</i>
Egg, friske « snes.	165	175	179	184	243	174	193	272	225	<i>Œufs, frais.</i>
Gjetost « kg.	148	148	156	165	169	166	179	212	182	<i>Fromage de chèvre.</i>
Rugmel « «	19	21	21	25	39	40	40	37	39	<i>Farine de seigle.</i>
Hvetemel « «	34	34	33	34	44	46	45	42	44	— de froment.
Sukker, raffinade « «	63	67	59	62	63	66	72	79	70	<i>Sucre, raffiné.</i>
—, farin « «	58	62	55	57	59	59	64	71	63	—, en poudre,
—, crushed « «	62	65	58	59	63	64	69	76	68	—, crushed.
Kaffe (Java Malang) « «	270	290	289	283	293	290	295	296	294	<i>Café (de Java).</i>
— (Guatemala) « «	236	263	262	253	263	267	266	265	265	— (de Guatemala).
— (Santos) « «	214	239	239	227	233	232	228	230	231	— (de Brésil).
Petroleum (Water White) « 5 liter.	80	89	103	97	98	99	100	111	102	<i>Pétrole, 1. qualité.</i>
Kul « 100 kg.	230	286	308	285	363	467	469	458	557	<i>Houilles.</i>
Koks « hl.	134	171	180	180	197	250	277	298	256	<i>Coke.</i>

Prisstigningen for næringsmidler, lys og brænde beregnes i «Sociale Meddelelser» for norske byer til 25 % fra 1914 til oktober 1915, til 15 % fra 1911 til 1914, til ca. 50 % fra 1901 til oktober 1915, og siden den tid er prisene yderligere steget.

Tabel 81. Husholdningsregnskaper for mindre
Budgets de ménage dans quelques

	Absolute tal. <i>Montants.</i>				Relative tal. <i>Chiffres relatifs.</i>			
	Tils. <i>Tous les ménages.</i>	Utgiftsgrupper. <i>Groupes de dépense.</i>			Tils. <i>Tous les ménages.</i>	Utgiftsgrupper. <i>Groupes de dépense.</i>		
		1 200— 4 000.	1 200— 1 750.	1 750— 2 500.		2 500— 4 000.	1 200— 1 750.	1 750— 2 500.
	Kr.	Kr.	Kr.	Kr.	Pct.	Pct.	Pct.	Pct.
Antal husholdninger. <i>Nombre des familles</i>	171	62	85	24	-	-	-	-
Antal familiemedlemmer pr. husholdning. <i>Personnes par famille</i>	5.23	4.81	5.24	6.37	-	-	-	-
Antal konsumentheter pr. husholdning. ² <i>Unités de consommation</i> ²	2.80	2.49	2.86	3.43	-	-	-	-
I. Indtægter. <i>Recettes.</i>								
I. Arbejdsindtægt. <i>Salaires</i>	1 828	1 488	1 862	2 585	90.48	94.24	90.14	86.17
1. Mandens hovedindtægt. <i>Revenu principal du mari</i>	1 655	1 380	1 705	2 188	81.91	87.40	82.52	72.92
2. Mandens biindtægter. <i>Revenus secondaires du mari</i>	61	47	55	115	3.01	2.98	2.69	3.83
3. Hustruens arbejdsfortjeneste. <i>Revenu de l'épouse</i>	40	49	30	56	2.01	3.11	1.45	1.88
4. Barnenes bidrag. <i>Revenus des enfants</i>	72	12	72	226	3.55	0.75	3.48	7.54
II. Losjerende og spisegjæster. <i>Locataires et pensionnaires</i>	79	43	85	150	3.90	2.74	4.10	4.98
III. Forsikring. <i>Assurance</i>	11	10	12	12	0.54	0.61	0.56	0.41
IV. Gaver. <i>Cadeaux</i>	28	20	22	71	1.39	1.27	1.06	2.38
V. Øvrige indtægter. <i>Autres recettes</i>	75	18	85	182	3.69	1.14	4.14	6.06
Ialt. <i>Total</i>	2 021	1 579	2 066	3 000	100.00	100.00	100.00	100.00
II. Udgifter. <i>Dépenses.</i>								
I. Matvarer. <i>Comestibles</i>	876	733	890	1 195	44.13	47.95	43.97	39.44
II. Drikkevarer og tobak. <i>Boissons et tabacs</i>	39	31	43	45	1.96	2.05	2.12	1.50
III. Beklædning. <i>Habillement</i>	288	194	308	457	14.48	12.66	15.23	15.10
IV. Bolig. <i>Logis</i>	319	239	334	472	16.08	15.65	16.52	15.59
V. Lys og brænde. <i>Chauffage et éclairage</i>	100	82	101	142	5.03	5.38	5.00	4.68
VI. Vask og renlighed. <i>Blanchissage etc.</i>	35	24	34	65	1.75	1.58	1.68	2.14
VII. Indbo. <i>Inventaires</i>	39	30	38	61	1.94	1.99	1.90	1.99
VIII. Læge og medicin. <i>Médecin et médicaments</i>	25	17	19	68	1.26	1.11	0.93	2.23
IX. Tjenerhold. <i>Domestiques</i>	7	2	7	23	0.36	0.11	0.33	0.74
X. Forenings- og forsikringsudgifter. <i>Cotisations et primes d'assurances</i>	86	70	74	174	4.35	4.56	3.65	5.74
XI. Skatter. <i>Impôts</i>	32	20	33	63	1.64	1.32	1.61	2.08
XII. Gaver. <i>Cadeaux</i>	21	17	20	35	1.07	1.10	1.00	1.16
XIII. Udgifter i intellektuelle øiemed. <i>Dépenses pour des buts intellectuels</i>	34	21	32	74	1.69	1.34	1.58	2.43
XIV. Fornøielser etc. <i>Plaisirs, etc.</i>	17	11	18	27	0.84	0.73	0.89	0.90
XV. Lotteriudgifter. <i>Billets de loterie</i>	6	3	7	11	0.31	0.22	0.33	0.37
XVI. Reiser. <i>Voyages</i>	45	25	48	83	2.24	1.65	2.36	2.75
XVII. Øvrige udgifter. <i>Autres dépenses</i>	17	9	18	35	0.87	0.60	0.90	1.16
Ialt. <i>Total</i>	1 986	1 528	2 024	3 030	100.00	100.00	100.00	100.00

¹ Regnskaperne, som er bearbejdet av Kristiania kommunes statistiske kontor, er indsamlet fra Kristiania (103),

bemidlede familier i norske byer, 1912/13.¹
villes norvégiennes, 1912/13.

	Enhet. Unité.	Samtlige byer. Toutes les villes.				Kristiania.			
		Samtlige husholdninger. Tous les ménages.	Derav med utgift: Dont les groupes:			Samtlige husholdninger. Tous les ménages.	Derav med utgift: Dont les groupes:		
			Kroner: Couronnes:				Kroner: Couronnes:		
		1 200—	1 750—	2 500—		1 200—	1 750—	2 500—	
		1750.	2500.	4000.		1750.	2500.	4000.	
III. Forbrukte varemængder pr. konsumenthet. ² Quantités consommées par unité de consommation. ²									
1. Matvarer. Comestibles.									
1. Kjøtt. Viande	kg.	45.7	44.8	45.4	48.1	49.2	48.9	49.3	50.3
2. Fisk. Poissons	—	42.1	49.7	38.3	39.3	34.9	32.8	35.4	36.1
3. Melk og fløte. Lait et crème	liter.	266.0	264.2	275.6	241.0	269.0	271.6	278.2	243.6
4. Smør. Beurre	kg.	8.4	6.6	9.0	10.1	9.7	8.2	9.1	10.8
5. Margarin og fett. Margarine et graisses	—	20.5	21.3	19.2	22.7	20.4	20.0	20.1	21.6
6. Ost. Fromage	—	9.7	9.5	9.3	10.9	10.0	8.7	9.8	12.1
7. Egg. Oeufs	stk.	87.4	68.2	93.4	104.9	105.5	101.3	105.4	110.5
8. Brød (og makaroni). Pain (et macaroni)	kg.	165.8	184.4	155.1	162.9	148.2	143.7	148.6	152.6
9. Mel. Farine	—	42.0	38.6	43.4	44.2	45.1	52.6	44.2	38.8
10. Gryn. Grains	—	9.3	10.1	8.8	9.6	9.0	9.5	8.1	10.6
11. Poteter. Pommes de terre	—	99.7	98.5	99.7	102.1	105.3	108.6	104.0	104.7
12. Erter, gule, grønne. Pois jaunes et verts	—	2.2	2.3	2.3	1.9	2.1	2.1	2.1	2.1
13. Grønnsøker. Légumes	—	19.4	17.6	17.5	28.3	22.0	21.7	19.0	29.5
14. Frugter og bær. Fruits et baies	—	20.6	17.5	20.1	27.6	22.6	19.8	21.6	28.4
15. Saft. Sirops	liter.	0.6	0.6	0.6	0.5	0.5	0.4	0.6	0.2
16. Sukker. Sucre	kg.	26.9	24.7	26.2	33.1	27.7	24.9	26.5	34.0
17. Sirup (og honning). Mielasse (et miel)	—	2.3	2.4	2.2	2.5	2.2	2.1	2.3	2.2
18. Kaffe. Café torréfié	—	6.0	6.4	5.9	5.9	6.2	6.3	6.3	5.7
19. Te. Thé	—	0.1	0.1	0.1	0.2	0.1	0.1	0.1	0.1
20. Chokolade og kakao. Chocolat et cacao	—	0.9	0.9	0.8	1.1	1.0	1.0	1.0	1.0
2. Drikkevarer. Boissons.									
1. Alkoholfrie drikke. Boissons non alcooliques	liter.	2.3	1.8	2.1	4.0	2.1	1.1	1.9	3.4
2. Øl. Bières	—	9.5	7.7	11.0	8.5	11.5	10.3	12.4	10.4
3. Vin. Vins	—	0.3	0.2	0.2	0.4	0.3	0.2	0.2	0.5
4. Brændevin. Eau-de-vie, etc.	—	1.1	0.9	1.3	1.0	1.3	1.0	1.5	1.2
3. Tobak. Tabacs.									
1. Skraatobak, røketobak og snus. Tabac à chiquer, etc.	kg.	0.6	0.9	0.5	0.4	0.6	0.7	0.6	0.5
2. Cigarer. Cigares	stk.	7.5	4.3	7.8	12.3	7.7	5.0	5.8	15.7
4. Lys- og brændematerialer. Chauffage et éclairage.									
1. Kul. Charbon	kg.	231.8	209.0	267.1	171.4	268.8	289.2	290.0	193.0
2. Koks. Coke	hl.	4.7	4.4	4.0	7.7	6.4	6.3	5.2	9.2
3. Ved. Bois de chauffage	m. ³	0.9	0.8	1.1	0.5	0.7	0.7	0.8	0.6
4. Petroleum. Pétrole	liter.	37.4	50.0	33.6	25.4	46.9	63.0	44.9	32.6
5. Gas. Gaz	m. ³	46.6	34.2	36.0	100.6	34.0	3.7	31.3	77.2
5. Rengjøringsmidler. Savons, soude, etc.									
1. Saape. Savons	kg.	7.0	5.9	7.4	7.9	7.9	7.1	8.1	8.6
2. Soda, lut etc. Soude, lessive, etc.	—	5.2	4.8	5.1	6.6	6.1	5.8	5.9	7.0

Bergen (32), Trondhjem (11), Drammen (12), Kristiansand (9) og Hamar (4). ² Voksen mand. Homme adulte.

Tabel 82. Fattigvæsenet

Assistance publique en

1913. Amter. <i>Préfectures.</i>	Antal under- støttede hoved- personer. <i>Nombre des chefs de famille et individus (seuls) assistés.</i>	Herav under- støttedes mot erstatning. <i>Dont assi- stés à titre de rembourse- ment.</i>	Under- støttet utenfor ved- kommende fattig- distrikter. <i>Personnes assistées hors de la commune.</i>	Antal fat- tige, som saaledes faldt ved- kommende fattig- distrikter til byrde. <i>Reste donc à la charge des communes.</i>	Følgende antal hovedpersoner ²	
					a) fik kun lægetilsyn med medi- cin eller forplejning paa syke- hus.	b) havde tid- ligere ikke erholdt fattig- hjælp.
Smaalenene	4 357	543	611	4 425	316	455
Akershus	3 456	554	700	3 602	304	395
Kristiania	15 423	2 049	649	14 023	4 709	2 813
Hedemarken	4 395	266	295	4 424	599	436
Kristians	3 208	233	205	3 180	276	232
Buskerud	3 450	387	371	3 434	227	339
Jarlsberg og Larvik	2 890	333	297	2 854	86	286
Bratsberg	3 537	499	305	3 343	298	569
Nedenes	2 788	257	229	2 760	87	281
Lister og Mandal	2 031	167	154	2 018	48	299
Stavanger	3 561	509	256	3 308	107	389
Søndre Bergenhus	2 751	268	195	2 678	156	266
Bergen	3 246	392	342	3 196	126	450
Nordre Bergenhus	1 623	86	57	1 594	190	160
Romsdal	3 273	220	193	3 246	271	369
Søndre Trondhjem	4 975	626	288	4 637	605	797
Nordre Trondhjem	2 745	162	207	2 790	355	287
Nordland	5 752	382	339	5 709	1 253	1 084
Tromsø	2 271	125	99	2 245	626	458
Finmarken	1 436	141	89	1 384	243	274
Rekapitulation:						
Bygder. <i>Comm. rurales</i>	43 508	3 283	3 520	43 745	5 070	5 066
Byer. <i>Villes</i>	33 660	4 916	2 361	31 105	5 812	5 573
Riket. <i>Royaume 1913</i>	77 168	8 199	5 881	74 850	10 882	10 639
— — 1912	77 540	7 933	6 024	75 631	11 172	10 593
— — 1911	80 133	8 371	6 156	77 918	12 490	11 210
— — 1910	79 770	8 043	6 591	78 318	10 115	12 846
— — 1909	83 959	8 554	6 306	81 711	12 734	11 814

¹ Fattigvæsenets udgifter utgjorde $\frac{1}{7}$ 1913— $\frac{30}{16}$ 1914: bygder 7 272 770 kr. brutto, 6 097 770 kr. netto. Byerne *stance que le traitement gratuit chez elles ou à l'hôpital, b) assistées pour la première fois.*

amtsvis i aarene 1913 og 1914.¹1913 et 1914, par préfecture.¹

1914. Amter. Préfectures.	Antal under- støttede hoved- personer. <i>Nombre des chefs de famille et individus (seuls) assistés.</i>	Herav under- støttedes mot erstatning. <i>Dont assi- stés à titre de rembourse- ment.</i>	Under- støttet utenfor ved- kommende fattig- distrikter. <i>Personnes assistées hors de la commune.</i>	Antal fat- tige, som saaledes faldt ved- kommende fattig- distrikter til byrde. <i>Reste donc à la charge des communes.</i>	Følgende antal hovedpersoner. ²	
					a) fik kun lægetilsyn med medi- cin eller forpleining paa syke- hus.	b) havde tid- ligere ikke erholdt fattigt- hjælp.
Smaalene	4 489	604	635	4 520	254	497
Akershus	3 426	599	646	3 473	309	431
Kristiania	16 097	2 507	782	14 372	5 273	3 240
Hedemarken	4 468	347	311	4 432	578	428
Kristians	3 090	231	215	3 074	278	245
Buskerud	3 467	445	387	3 409	260	431
Jarlsberg og Larvik	2 967	380	342	2 929	87	343
Bratsberg	3 432	546	368	3 254	282	607
Nedenes	2 776	304	217	2 689	67	296
Lister og Mandal	1 948	181	153	1 920	47	347
Stavanger	3 582	559	250	3 273	129	526
Søndre Bergenhus	2 730	309	219	2 640	149	315
Bergen	3 375	509	329	3 195	100	608
Nordre Bergenhus	1 667	92	53	1 628	218	161
Romsdal	3 218	227	191	3 182	320	393
Søndre Trondhjem	4 938	735	298	4 501	548	896
Nordre Trondhjem	2 718	199	210	2 729	335	316
Nordland	6 057	441	376	5 992	1 202	1 332
Tromsø	2 491	163	113	2 441	668	632
Finmarken	1 663	158	117	1 622	308	340
Rekapitulation:						
Bygder. <i>Comm. rurales</i>	43 608	3 657	3 641	43 592	5 123	5 628
Byer. <i>Villes</i>	34 991	5 879	2 571	31 683	6 289	6 756
Riket. <i>Royaume 1914</i>	78 599	9 536	6 212	75 275	11 412	12 384
— — 1913	77 168	8 199	5 881	74 850	10 882	10 639
— — 1912	77 540	7 933	6 024	75 631	11 172	10 593
— — 1911	80 133	8 371	6 156	77 918	12 490	11 210
— — 1910	79 770	8 043	6 591	78 318	10 115	12 846

6 778 596 kr. brutto, 5 362 033 kr. netto ² *Nombre des personnes assistées directement: a) n'ayant reçu d'autre assi-*

Tabel 83. Antal straffældte for forbrydelser og forseelser i aaret 1912, amtsvis.

Crimes et délits et contraventions en 1912, nombre des condamnés, par préfecture.

Amter. <i>Préfectures.</i>	Forbrydelser 1912. <i>Crimes et délits 1912.</i>				Forseelser 1912. <i>Contraventions 1912.</i>		
	Straffældte. ¹ <i>Condamnés.</i>			Straffældte pr. 1000 indb. <i>Con-</i> <i>damnés</i> <i>p. 1000</i> <i>hab.</i>	Straffældte. ¹ <i>Condamnés.</i>		
	Mænd. <i>S. masc.</i>	Kvinder. <i>S. fem.</i>	Tils. <i>Total.</i>		Mænd. <i>S. masc.</i>	Kvinder. <i>S. fem.</i>	Tils. <i>Total.</i>
Smaalenene.....	199	15	214	1.39	4 550	89	4 639
Akershus.....	104	4	108	0.82	998	38	1 036
Kristiania.....	645	88	733	2.96	20 507	1 987	22 494
Hedemarken.....	82	1	83	0.61	1 547	44	1 591
Kristians.....	73	4	77	0.64	1 050	29	1 079
Buskerud.....	131	10	141	1.12	3 099	55	3 154
Jarlsberg og Larvik.....	150	12	162	1.55	2 794	70	2 864
Bratsberg.....	135	21	156	1.43	2 722	68	2 790
Nedenes.....	26	1	27	0.38	1 043	31	1 074
Lister og Mandal.....	55	7	62	0.79	1 186	48	1 234
Stavanger.....	200	14	214	1.52	3 016	221	3 237
Søndre Bergenhus.....	64	10	74	0.52	334	44	378
Bergen.....	191	22	213	2.77	4 264	303	4 567
Nordre Bergenhus.....	37	1	38	0.43	322	19	341
Romsdal.....	86	6	92	0.64	1 665	79	1 744
Søndre Trondhjem.....	209	18	227	1.51	3 774	222	3 996
Nordre Trondhjem.....	31	3	34	0.39	261	11	272
Nordland.....	108	15	123	0.75	1 433	36	1 469
Tromsø.....	52	5	57	0.70	1 171	35	1 206
Finmarken.....	86	4	90	2.23	1 298	28	1 326
Rekapitulation:							
Bygder ² . <i>Comm. rurales</i>	965	70	1 035	0.61	9 341	358	9 699
Kjøpstæder. <i>Villes</i>	1 699	191	1 890	2.67	47 693	3 099	50 792
Riket <i>Royaume 1912</i>	2 664	261	2 925	1.22	57 034	3 457	60 491
— — 1911.....	2 674	278	2 952	1.25	52 834	4 097	56 931
— — 1910.....	2 658	324	2 982	1.27	46 315	3 053	49 368
— — 1909.....	2 660	307	2 967	1.27	40 138	2 720	42 858
— — 1908.....	2 477	340	2 817	1.21	40 396	2 649	43 045
— — 1907.....	2 363	291	2 654	1.15	35 017	2 272	37 289

¹ Heri indbefattet de personer som har vedtat straf efter straffeprocelseslovens § 287 eller § 377. Antallet av saadanne vedtagelser var for forbrydelsernes vedkommende i 1912 428 i 1911 470, i 1910 399, i 1909 366, i 1908 401, i 1907 396. ² *Y compris ceux qui ont acquiescé aux amendes sans jugement.* ³ Inklusive ladesteder.

Tabel 84. Antal straffældte i aarene 1908—1912, fordelt efter forbrydelsens art.

Nombre des condamnés, répartis selon la nature des crimes et délits et des contraventions; années 1908 à 1912.

Forbrydelser: <i>Crimes et délits.</i>	1908.	1909.	1910.	1911.	1912.
Forbrydelse i offentlig tjeneste. <i>Délits des fonctionnaires publics</i>	2	-	-	1	1
Forbrydelse mot den offentlige myndighet. <i>Crimes et délits contre l'autorité publique</i>	60	68	43	71	90
Forsættlig og uagtsom forvoldelse av ildebrand. <i>Incendie, prémédité ou par imprudence</i>	5	10	1	6	6
Mened og anden falsk forklaring. <i>Faux serment et faux témoignage</i>	19	11	22	34	30
Penge- og dokumentfalsk. <i>Fausse monnaie, faux en écriture</i>	45	52	58	68	56
Voldtægt. <i>Viol</i>	4	12	5	5	7
Blodskam. <i>Inceste</i>	3	10	10	3	8
Hor. <i>Adultère</i>	15	10	13	10	6
Andre sedelighetsforbrydelser. <i>Autres attentats aux mœurs</i>	53	85	79	72	67
Legemsfor nærmelse. <i>Coups et blessures</i>	255	268	280	287	274
Drap. <i>Meurtre et assassinat</i>	15	6	14	9	6
Barnedrap og fosterfordrivelse. <i>Infanticide et avortement criminel</i>	6	8	10	17	8
Underslag. <i>Détention illégale d'objets confiés, trouvés, etc.</i>	125	120	123	140	116
Tyveri. <i>Vol</i>	1 479	1 599	1 556	1 371	1 465
Ran. <i>Brigandage, extorsion de valeurs par menaces</i>	14	12	14	13	7
Bedrageri, utroskap og forbrydelse i gjældsforhold. <i>Escroqueries, infidélité et autres espèces de fraude</i>	97	104	125	108	99
Skadetilføielse paa eiendom og formue. <i>Détructions, dégradation, dommages</i>	18	29	31	39	32
Forbrydelse mot sjøfartsloven. <i>Délits maritimes</i>	47	43	34	49	49
Andre forbrydelser. <i>Autres délits</i>	154	154	165	170	170
Tilsammen. <i>Total</i>	2 416	2 601	2 583	2 473	2 497
Forseelser: <i>Contraventions.</i>					
Ulovlig tilvirkning, salg eller utskjænkning av brændevin, vin eller øl. <i>Fabrication et vente illégale d'eau de vie, vin, etc.</i>	1 039	1 347	1 233	1 061	984
Overtrædelse av tyendelovgivningen. <i>Contraventions des domestiques</i>	283	300	278	265	310
Overtrædelse av skolelovgivningen. <i>Contraventions à la loi de l'instruction publique</i>	200	190	283	316	292
Overtrædelse av fiskerilovgivningen. <i>Contraventions à la loi des pêches</i>	¹ 837	¹ 942	¹ 1 258	¹ 1 188	¹ 1 064
Andre politiforseelser. <i>Autres contraventions</i>	40 686	40 079	46 316	54 101	² 57 841
Tilsammen. <i>Total</i>	43 045	42 858	49 368	56 931	60 491

¹ Omfatter ogsaa forseelser mot jagtloven. *Y compris les contraventions à la loi sur la chasse.* ² Herav 51 042 forseelser mot den alm. orden og fred, 1 404 mot den offentlige myndighet, 1 540 mot vernepligt og utskrivning. *Y compris 51 042 contraventions à l'ordre et la paix, 1 404 à l'autorité publique, et 1 540 à la loi sur le recrutement.*

Tabel 85. Den kriminelle
Justice criminelle

Amter. <i>Préfectures.</i>	Antal anmeldelser. <i>Nombre des plaintes.</i>		Antal tiltalebeslutninger ¹ . <i>Nombre des accusations.</i>	
	Forbrydelser. <i>Crimes et délits.</i>	Forseelser. <i>Contraventions.</i>	Forbrydelser. <i>Crimes et délits.</i>	Forseelser. <i>Contraventions.</i>
Smaalenene	1 024	6 104	101	256
Akershus	1 303	1 325	33	74
Kristiania	9 121	32 686	377	524
Hedemarken	567	1 892	41	85
Kristians	522	1 217	46	82
Buskerud	1 435	4 136	43	43
Jarlsberg og Larvik	806	3 175	64	50
Bratsberg	828	3 045	66	104
Nedenes	206	1 324	16	33
Lister og Mandal	512	1 604	30	61
Stavanger	1 606	3 787	125	111
Søndre Bergenhus	405	671	33	38
Bergen	2 684	8 315	74	183
Nordre Bergenhus	307	495	24	45
Romsdal	712	2 377	39	232
Søndre Trondhjem	2 106	5 507	91	300
Nordre Trondhjem	353	553	19	21
Nordland	1 102	2 289	49	161
Tromsø	648	1 573	29	134
Finmarken	720	1 910	65	227
Rekapitulation:				
Bygder. <i>Comm. rurales</i>	8 227	13 753	489	951
Byer. <i>Villes</i>	18 740	70 232	876	1 813
Riket. <i>Royaume 1912</i>	26 967	83 985	1 365	2 764
— — 1911	25 347	78 732	1 421	2 513
— — 1910	25 510	70 785	1 383	2 413
— — 1909	24 080	61 803	1 384	2 314
— — 1908	24 448	61 516	1 313	2 231
— — 1907	22 068	54 058	1 333	1 782

¹ Tiltalebeslutninger i anledning meddomsrettssakers fornyede behandling i lagmandsret ikke medtat.

² Gjenoptagne saker ikke medtat.

³ Gjenoptagne saker og saker, indbragt til fornyet behandling i lagmandsret, ikke medtat.

retspløie i aaret 1912.

en 1912.

Antal paadømte saker. <i>Nombre des affaires jugées.</i>				Amter. <i>Préfectures.</i>
Forbrydelsler. <i>Crimes et délits.</i>		Forseelser. <i>Contraventions.</i>		
Forhørsretssaker. Straffeprocesl. § 283. <i>Par juges d'instruction.</i>	Meddomsrets- saker ² . <i>Par tribunaux de première instance.</i>	Lagmandsrets- saker ³ . <i>Par cours d'assises.</i>	Forhørsrets- og meddomsrets- saker ² . <i>Par juges d'instruction et par tribunaux de première instance.</i>	
48	93	3	180	Smaalenene.
43	26	7	65	Akershus.
232	320	23	337	Kristiania.
27	29	1	49	Hedemarken.
12	43	7	50	Kristians.
63	33	12	36	Buskerud.
60	55	4	70	Jarlsberg og Larvik.
33	56	6	88	Bratsberg.
8	18	1	34	Nedenes.
25	30	6	32	Lister og Mandal.
40	128	6	90	Stavanger.
18	30	6	27	Søndre Bergenhus.
93	81	4	88	Bergen.
1	19	3	23	Nordre Bergenhus.
27	39	4	78	Romsdal.
70	87	7	163	Søndre Trondhjem.
7	20	5	19	Nordre Trondhjem.
37	53	8	84	Nordland.
12	27	1	52	Tromsø.
21	54	-	128	Finmarken.
				Rekapitulation:
242	435	60	627	Bygder. <i>Comm. rurales.</i>
635	806	54	1 066	Byer. <i>Villes.</i>
877	1 241	114	1 693	Riket. <i>Royaume 1912.</i>
851	1 288	109	1 578	— — 1911.
930	1 221	102	1 518	— — 1910.
906	1 311	97	1 329	— — 1909.
855	1 173	79	1 546	— — 1908.
714	1 199	99	1 239	— — 1907.

Tabel 86. Antal drukkenkapsforseelser i aaret 1914.
Contraventions d'ivresse en 1914.

Landsdele. <i>Districts.</i>	Arrestationer for drukken- skap. <i>Arrestations par suite d'ivresse.</i>	Forseelser uten arrestation. <i>Contraven- tions sans arrestation.</i>	Samlet antal for- seelser. <i>Somme to- tale des con- traventions.</i>	Derav: <i>Dont:</i>		Forseelser pr. 1000 indbyggere. <i>Contraventions pr. 1000 habitants.</i>		
				Mænd. <i>S. masc.</i>	Kvinder. <i>S. fem.</i>	1914.	1913.	
Byerne. <i>Villes.</i>								
Kristiania	14 981	4 090	19 071	17 787	1 284	75.7	81.0	
Bergen	3 058	453	3 511	3 391	120	45.4	49.0	
Trondhjem	1 465	515	1 980	1 918	62	39.7	60.5	
Stavanger	1 938	317	2 255	2 118	137	57.0	62.9	
Drammen	1 748	35	1 783	1 744	39	69.4	93.3	
Kristiansund	670	70	740	720	20	44.6	35.5	
Fredrikstad	1 200	493	1 693	1 672	21	106.2	105.1	
Kristiansand	744	149	893	860	33	55.4	87.6	
Aalesund	379	544	923	919	4	58.1	62.2	
Haugesund	321	63	384	375	9	27.1	42.6	
Skien	1 706	66	1 772	1 732	40	140.0	107.7	
Fredrikshald	396	156	552	549	3	45.4	67.9	
Sarpsborg	626	453	1 079	1 075	4	88.7	134.4	
Horten	245	85	330	325	5	33.0	34.7	
Tønsberg	543	64	607	601	6	60.6	98.5	
Arendal	652	48	700	684	16	70.4	104.0	
Larvik	408	83	491	481	10	51.7	99.5	
Moss	245	177	422	422	-	48.7	49.5	
Tromsø	376	207	583	579	4	70.0	72.6	
Hamar	434	34	468	462	6	73.3	59.9	
De øvrige byer.....	3 540	987	4 527	4 478	49	41.6	47.3	
Tilsammen byer. <i>Villes</i>	35 675	9 089	44 764	42 892	1 872	61.2	69.8	
Bygderne. <i>Comm. rurales</i>	1 355	3 013	4 368	4 328	40	2.6	3.1	
Riket. <i>Royaume</i> 1914.....	37 030	12 102	49 132	47 220	1 912	20.1	23.3	
1913 {	Byer. <i>Villes</i>	40 671	9 825	50 496	47 984	2 512	-	69.8
	Bygder. <i>Comm. rurales</i>	1 585	3 596	5 181	5 142	39	-	3.1
	Riket. <i>Royaume</i>	42 256	13 421	55 677	53 126	2 551	-	23.3

Tabel 87. Forsømte barn i forpleining 1913.¹*Les enfants moralement abandonnés en 1913.*

Byerne. Villes.	Antal barn besluttet bortsat i aaret <i>Nombre des enfants, qui ont été placés pendant l'année</i>								Antal barn i forpleining ved aarets utgang <i>Nombre des enfants soumis à l'éducation correctionnelle à la fin de l'année</i>									
	i familie og barnehjem. <i>dans une famille ou un asile d'enfants.</i>		i skolehjem. ³ <i>dans un internat correctionnel.</i>		i tvangsskole. ³ <i>dans une école correctionnelle.</i>		Tilsammen. <i>Total.</i>		i familie og barnehjem. <i>dans une famille ou un asile d'enfants.</i>		i mildere skolehjem. <i>dans un internat à régime moins sévère.</i>		i strengere skolehjem. <i>dans un internat à régime sévère.</i>		i tvangsskole. <i>dans une école correctionnelle.</i>		Tilsammen. <i>Total.</i>	
	Gutter. <i>Garçons.</i>	Piker. <i>Filles.</i>	Gutter. <i>Garçons.</i>	Piker. <i>Filles.</i>	Gutter. <i>Garçons.</i>	Piker. <i>Filles.</i>	Gutter. <i>Garçons.</i>	Piker. <i>Filles.</i>	Gutter. <i>Garçons.</i>	Piker. <i>Filles.</i>	Gutter. <i>Garçons.</i>	Piker. <i>Filles.</i>	Gutter. <i>Garçons.</i>	Piker. <i>Filles.</i>	Gutter. <i>Garçons.</i>	Piker. <i>Filles.</i>	Gutter. <i>Garçons.</i>	Piker. <i>Filles.</i>
Kristiania	107	69	36	7	12	-	155	76	410	354	35	21	22	3	12	-	479	378
Bergen	6	9	21	4	2	1	29	14	66	42	31	5	6	1	2	1	105	49
Trondhjem	11	6	6	2	5	-	22	8	39	27	18	6	2	-	3	-	62	33
Stavanger	15	18	16	-	4	-	35	18	45	41	27	1	-	-	4	-	76	42
Drammen	6	4	1	-	-	-	7	4	24	12	3	-	6	-	-	-	33	12
Fredrikstad	2	-	6	1	-	-	8	1	16	15	15	1	-	1	-	-	31	17
Kristiansand	2	6	3	-	1	-	6	6	22	27	8	2	-	-	-	-	30	29
Øvrige byer	72	27	32	7	-	-	104	34	188	148	60	12	16	-	2	-	266	160
Bygderne stiftsvis. <i>Districts ruraux par diocèse.</i>																		
Kristiania	35	17	16	1	2	-	53	18	99	54	21	3	3	-	-	-	123	57
Hamar	9	11	5	-	-	-	14	11	43	30	11	2	5	1	-	-	59	33
Kristiansand	21	7	12	2	-	-	33	9	33	19	10	-	3	1	-	-	46	20
Bergen	15	8	11	1	-	-	26	9	43	31	18	3	1	-	-	1	62	35
Trondhjem	12	9	4	1	-	-	16	10	40	33	8	2	2	-	-	-	50	35
Tromsø	22	5	4	1	-	-	26	6	43	28	6	1	1	-	-	-	50	29
Riket. <i>Royaume.</i>																		
1913..... ²	335	196	173	27	26	1	534	224	1111	861	271	59	67	7	23	2	1472	929
1912.....	297	194	139	23	19	-	455	217	1047	809	263	57	73	13	14	2	1397	881
1911.....	301	211	139	38	42	-	482	249	1004	754	237	55	75	16	22	-	1338	825
1910.....	296	186	163	49	39	-	498	235	879	685	240	60	80	18	24	-	1223	763
1909.....	287	180	126	37	22	-	435	217	872	638	232	52	80	16	15	-	1199	706
1908.....	319	176	132	20	31	-	482	196	831	568	226	55	103	17	15	-	1175	640
1907.....	325	174	163	31	32	-	520	205	825	531	239	71	109	28	14	-	1187	630

¹ Kfr. lov om behandling av forsømte barn av 6 juni 1896. ² Av de i 1913 bortsatte barn var 114 gutter og 106 piker i byerne samt 55 gutter og 37 piker i bygderne anbragt i familie eller barnehjem paa grund av forældres eller forsørgeres lastefuldhet. ³ I 1913 var der ialt 9 skolehjem, hvorav 1 strengere og 5 mildere for gutter og 1 strengere og 2 mildere for piker. Av tvangsskoler var der 4, nemlig i Kristiania, Stavanger, Bergen og Trondhjem.

Tabel 88. Summarisk oversigt over antal beslutninger om utvisning
av Riket i aarene 1903—1913.

Interdictions de séjour pendant les années 1903 à 1913; aperçu sommaire.

Amter. <i>Préfectures.</i>	1903.	1904.	1905.	1906.	1907.	1908.	1909.	1910.	1911.	1912.	1913.	Tilsammen. 1903—1913. Total 1903—1913.
Smaalenene.....	73	77	31	40	43	23	47	53	70	89	135	681
Akershus.....	5	4	5	7	6	4	4	5	12	9	10	71
Kristiania.....	104	120	59	48	46	38	68	58	90	97	208	936
Hedemarken.....	23	33	39	16	11	13	20	55	31	41	37	319
Kristians.....	-	3	1	1	3	1	4	7	1	5	12	38
Buskerud.....	19	34	43	22	17	20	42	18	45	28	34	322
Jarlsberg og Larvik ...	14	12	7	3	3	9	7	17	17	27	45	161
Bratsberg.....	5	3	8	3	-	5	1	14	17	55	46	157
Nedenes.....	3	2	1	1	-	-	2	1	2	2	4	18
Lister og Mandal.....	2	8	-	3	5	2	1	1	2	6	2	32
Stavanger.....	4	3	2	-	1	-	2	2	1	11	8	34
Bergen og Søndre Ber- genhus.....	1	1	2	2	2	1	8	4	4	3	6	34
Nordre Bergenhus.....	-	-	-	-	-	2	-	-	1	-	-	3
Romsdal.....	-	1	1	-	-	3	1	-	2	2	2	12
Søndre Trondhjem....	29	25	17	19	34	43	36	39	45	52	64	403
Nordre Trondhjem....	2	3	3	2	1	1	1	4	1	-	4	22
Nordland.....	9	18	8	8	7	5	7	1	8	4	6	81
Tromsø.....	-	7	2	7	2	3	14	2	9	19	7	72
Finmarken.....	2	1	-	-	-	2	1	6	1	1	-	14
Rekapitulation:												
Bygderne. <i>Comm. rurales</i>	31	24	17	18	33	37	33	36	62	92	74	457
Byerne. <i>Villes</i>	264	331	212	164	148	138	233	251	297	359	556	2 953
Riket. <i>Royaume</i>	295	355	229	182	181	175	266	287	359	451	630	3 410

Tabel 89. Oversigt over overformynderiernes regnskaper amtsvis
for aaret 1913.*Administration des biens pupillaires, aperçu des comptes, par préfecture; année 1913.*

Amter. <i>Préfectures.</i>	Antal myndlinger ved aarets utgang. <i>Nombre des pupilles au 31 déc.</i>	Midler under overformynderiernes bestyrelse: <i>Biens pupillaires administrés:</i>		
		indkommet i aarets løp. <i>inscrits.</i>	utgaat i aarets løp. <i>rayés.</i>	indestaaende ved aarets utgang. <i>restants.</i>
		Kr.	Kr.	Kr.
Smaalenene	1 181	421 021	244 384	3 119 410
Akershus	972	391 851	809 273	3 322 141
Kristiania	1 601	541 172	605 565	18 445 444
Hedemarken	722	416 635	554 660	3 124 579
Kristians	678	258 611	238 939	2 841 735
Buskerud	1 125	591 089	473 924	4 156 275
Jarlsberg og Larvik	954	330 160	400 195	2 256 069
Bratsberg	879	257 677	221 520	2 362 169
Nedenes	712	400 300	146 307	2 485 473
Lister og Mandal	1 015	144 352	175 721	1 574 073
Stavanger	1 295	425 104	221 351	2 268 860
Søndre Bergenhus	1 122	288 547	263 143	1 469 008
Bergen	357	232 982	286 899	2 524 703
Nordre Bergenhus	868	52 899	83 812	678 048
Romsdal ¹	1 218	247 632	139 393	1 453 908
Søndre Trondhjem	1 221	390 858	366 201	2 470 252
Nordre Trondhjem	653	467 462	87 141	1 199 896
Nordland	809	90 040	109 787	711 884
Tromsø	549	47 744	43 914	412 546
Finmarken	248	21 791	47 429	292 524
Rekapitulation:				
Bygderne. <i>Comm. rurales</i>	13 766	4 014 853	3 879 898	27 241 819
Byerne. ¹ <i>Villes</i>	4 413	2 003 074	1 639 660	29 927 178
Riket. <i>Royaume 1913</i> ¹	18 179	6 017 927	5 519 558	57 168 997
— — 1912	18 021	5 992 025	4 733 474	56 204 424
— — 1911	17 691	5 610 678	4 882 699	54 257 600
— — 1910	17 101	5 565 858	4 519 134	53 123 000
— — 1909	16 729	5 645 770	4 393 321	51 820 801
— — 1908	16 850	5 777 534	4 675 927	50 218 759
— — 1907	16 454	4 553 041	4 460 436	48 920 385
— — 1906	16 202	4 136 634	3 851 904	48 371 068
— — 1905	16 245	4 421 749	4 105 484	47 855 606

¹ For Kristiansund har man benyttet opgaverne for 1912, idet opgaver for 1913 mangler.

Tabel 90. Antal saker behandlet ved forliks-
 kommissionerne i aaret 1913, amtsvis.

Commissions de conciliation (justices de paix); nombre des affaires en 1913, par préfecture.

Amter. <i>Préfectures.</i>	Samlet antal saker. <i>Affaires inscrites.</i>	Derav: <i>Dont:</i>				
		forlikt, hævet eller avvist. <i>conciliées ou non poursuivies.</i>	Herav sparebank- forlik m. m. <i>Dont affai- res nettes rendues exigibles.</i>	avgjort ved kjendelse. <i>terminées par jugements.</i>	utsat. <i>restant à régler.</i>	henvist til retten. <i>renvoyées devant les tribunaux.</i>
Smaalenene	7 485	6 093	5 028	797	2	593
Akershus	11 547	10 086	8 585	877	-	584
Kristiania	12 736	9 101	7 859	1 768	-	1 867
Hedemarken	11 473	9 243	8 055	1 314	13	903
Kristians	6 968	5 042	3 976	1 122	7	797
Buskerud	7 556	5 591	4 406	974	80	911
Jarlsberg og Larvik	4 644	3 750	3 427	440	3	451
Bratsberg	4 577	3 075	2 673	789	6	707
Nedenes	1 937	1 412	1 239	192	2	331
Lister og Mandal	1 761	1 329	1 155	182	4	246
Stavanger	5 842	4 545	3 542	472	3	822
Søndre Bergenhus	3 049	1 983	1 440	522	6	538
Bergen	1 638	469	356	725	-	444
Nordre Bergenhus	3 235	2 404	1 741	346	7	478
Romsdal	2 643	1 705	1 338	396	3	539
Søndre Trondhjem	6 788	5 029	4 544	943	5	811
Nordre Trondhjem	3 415	2 803	2 445	333	4	275
Nordland	5 589	4 024	3 234	751	18	796
Tromsø	3 388	2 487	1 454	426	8	467
Finmarken	884	325	120	213	1	345
Rekapitulation:						
Bygderne. <i>Comm. rurales</i>	73 606	56 824	46 906	8 582	170	8 030
Byerne. ¹ <i>Villes</i>	33 549	23 672	19 711	5 000	2	4 875
Riket <i>Royaume 1913</i>	107 155	80 496	66 617	13 582	172	12 905
— — 1912	105 673	79 719	68 824	13 135	187	12 632
— — 1911	105 310	80 093	69 123	12 056	204	12 957
— — 1910	108 739	82 519	71 294	12 600	200	13 420
— — 1909	111 141	84 783	73 298	12 867	193	13 298
— — 1908	109 567	84 027	70 725	12 305	186	13 049
— — 1907	105 939	81 918	71 003	11 248	78	12 695
— — 1906	112 202	86 214	75 080	11 872	101	14 015
— — 1905	121 005	92 031	78 730	13 555	112	15 307

¹ Herunder medregnet ladesteder.

Tabel 91. Antal underretssaker behandlet i aaret 1913, amtsvis.

Tribunaux de 1^{ère} instance; nombre des affaires en 1913, par préfecture.

Amter. <i>Préfectures.</i>	A. Saker behandlet i de ordinære procesformer. <i>Affaires civiles portées devant les tribunaux. Procédure ordinaire.</i>				B. Saker behandlet i ekstraordinære procesformer. <i>Affaires civiles portées devant les tribunaux. Procédure extraordinaire.</i>			
	Samlet antal saker. <i>Nombre total à juger.</i>	Derav: <i>Dont:</i>			Samlet antal saker. <i>Nombre total à juger.</i>	Derav: <i>Dont:</i>		
		forlikt, hævet eller avvist. <i>conciliées ou non poursuivies.</i>	paadømt. <i>jugées.</i>	utsat. <i>restant à juger au 31 décembre.</i>		forlikt, hævet eller avvist. <i>conciliées ou non poursuivies.</i>	paadømt. <i>jugées.</i>	utsat. <i>restant à juger au 31 décembre.</i>
Smaalene...	292	36	150	106	131	13	102	16
Akershus	359	35	141	183	83	16	63	4
Kristiania	1 141	133	492	516	587	149	310	128
Hedemarken	491	59	207	225	123	11	109	3
Kristians	437	63	198	176	155	18	132	5
Buskerud	481	55	192	234	170	10	148	12
Jarlsberg og Larvik ...	226	28	94	104	144	17	106	21
Bratsberg	445	40	197	208	191	15	156	20
Nedenes	167	20	89	58	67	4	53	10
Lister og Mandal	140	15	74	51	71	6	57	8
Stavanger	677	49	253	375	284	36	157	91
Søndre Bergenhus	370	19	135	216	71	10	54	7
Bergen	300	30	134	136	311	78	161	72
Nordre Bergenhus	368	15	139	214	45	5	31	9
Romsdal	413	38	165	210	181	26	111	44
Søndre Trondhjem	445	35	174	236	232	30	143	59
Nordre Trondhjem	168	9	73	86	83	3	69	11
Nordland	493	32	199	262	176	45	84	47
Tromsø	305	22	99	184	102	11	64	27
Finmarken	207	18	87	102	73	8	50	15
Rekapitulation:								
Bygderne ¹ . <i>Comm. rurales</i>	4 979	444	2 000	2 535	1 337	145	1 020	172
Byerne. <i>Villes.</i>	2 946	307	1 292	1 347	1 943	366	1 140	437
Riket <i>Royaume 1913</i>	7 925	751	3 292	3 882	3 280	511	2 160	609
— — 1912	7 751	749	3 426	3 576	3 061	471	2 041	549
— — 1911	7 875	863	3 532	3 480	2 894	461	1 980	453
— — 1910	7 415	746	3 292	3 377	2 903	473	1 968	462
— — 1909	7 059	649	3 177	3 233	3 057	472	2 174	411
— — 1908	7 015	737	3 306	2 972	2 720	383	1 891	446

¹ Herunder ogsaa ladesteder.

Tabel 92. Antal sager behandlet ved overretterne og Høiesteret.

Cours d'appel et cour suprême, nombre des affaires.

a) **Overretterne i aaret 1914.**

Cours d'appel; année 1914.

Overretter. <i>Cours d'appel.</i>	Antal sager. <i>Affaires.</i>		
	Ialt behandlet. <i>Nombre total à juger.</i>	Derav <i>Dont</i>	
		paadømt ell. hævet. <i>jugées ou non pour- suivies.</i>	henstaa- ende. <i>restant à juger au 31 décembre.</i>
Kristiania overret	526	287	239
Bergens —	542	243	299
Trondhjems —	664	320	344
Tilsammen <i>Total</i> 1914	1 732	850	882
— — 1913	1 613	757	856
— — 1912	1 630	782	848
— — 1911	1 585	808	777
— — 1910	1 466	686	780
— — 1909	1 510	748	762
— — 1908	1 424	666	758
— — 1907	1 473	706	767
— — 1906	1 446	686	760
— — 1905	1 379	659	720

b) **Høiesteret i aarene 1910—1914.**

Cour suprême; années 1910 à 1914.

	1910.		1911.		1912.		1913.		1914.	
	1ste session	2den session	1ste session	2den session	1ste session	2den session	1ste session	2den session	1ste session	2den session
A. Private sager:										
<i>Affaires civiles:</i>										
Behandlet. <i>Jugées</i>	118	56	134	66	120	65	120	101	147	87
Henstaaende ¹ . <i>Restant à juger</i>	227	308	282	371	357	460	435	484	427	480
B. Offentlige sager:										
<i>Affaires criminelles:</i>										
Behandlet. <i>Jugées</i>	29	13	36	24	41	17	30	10	37	17
Henstaaende. <i>Restant à juger</i>	14	20	23	23	10	18	10	16	9	4

¹ Foruden de med ekstraordinært varsel til umiddelbar foretagelse efter varselets utløp indstevnte sager.

Tabel 93. Summarisk oversigt over de av skiftevæsenet i aaret 1913 behandlede boer.

Tableau des successions, des concordats préventifs et des faillites en 1913.

Amter. <i>Préfectures.</i>	I aaret tilkomne nye boer. <i>Nombre des masses portées devant les cours pendant l'année.</i>				Av de i 1913 behandlede boer <i>Nombre des masses</i>					
	Konkursboer. <i>Faillites.</i>		Akkordforhandlingsboer. <i>Concordats préventifs.</i>	Dødsboer og andre boer. <i>Successions.</i>	er i aarets løp sluttet. <i>liquidées.</i>			henstod ved aarets utgang usluttet. <i>restant à régler à la fin de l'année.</i>		
	Ialt. <i>Total.</i>	Herav efter forutg. akkordforhandling. <i>Concordats préventifs.</i>			Konkursboer. <i>Faillites.</i>	Akkordforhandlingsboer. <i>Concordats préventifs.</i>	Dødsboer og andre boer. <i>Successions.</i>	Konkursboer. <i>Faillites.</i>	Akkordforhandlingsboer. <i>Concordats préventifs.</i>	Dødsboer og andre boer. <i>Successions.</i>
Smaalene	29	7	12	220	33	12	190	36	2	136
Akershus	28	5	7	141	16	10	147	29	1	100
Kristiania	48	8	22	178	71	22	199	94	3	203
Hedemarken	16	5	10	96	19	12	103	22	1	126
Kristians	20	4	9	145	15	13	176	26	1	132
Buskerud	23	2	5	191	23	7	190	27	-	136
Jarlsberg og Larvik	23	2	8	166	17	7	192	26	1	111
Bratsberg	25	5	9	132	29	8	129	43	3	98
Nedenes	4	1	3	107	12	3	126	8	-	79
Lister og Mandal	4	-	1	166	8	1	132	18	-	148
Stavanger	29	2	6	198	25	4	192	31	2	162
Søndre Bergenhus	13	1	1	264	16	2	249	26	-	225
Bergen	19	4	6	38	19	7	34	28	-	34
Nordre Bergenhus	6	-	2	160	10	1	105	18	1	227
Romsdal	12	1	4	255	12	2	238	24	2	219
Søndre Trondhjem	33	9	10	214	22	12	223	59	3	211
Nordre Trondhjem	10	1	4	111	9	3	99	20	1	154
Nordland	29	10	15	257	30	20	251	74	1	279
Tromsø	14	7	15	86	16	15	75	34	2	169
Finmarken	15	2	10	59	18	7	50	29	3	97
Rekapitulation:										
Bygdene. <i>Comm. rurales</i>	195	38	77	2 519	180	89	2 464	366	12	2 440
Byerne. <i>Villes</i>	205	38	82	665	240	79	636	306	15	606
Riket <i>Royaume 1913</i>	400	76	159	3 184	420	168	3 100	672	27	3 046
— — 1912	444	65	164	3 164	401	154	3 146	692	36	2 962
— — 1911	404	60	126	3 176	434	120	3 266	649	26	2 944
— — 1910	430	79	156	3 184	428	171	3 200	679	20	3 034
— — 1909	477	91	205	3 258	435	224	3 216	677	35	3 050
— — 1908	459	56	180	3 384	464	148	3 180	630	54	3 008
— — 1907	408	64	137	3 243	503	134	3 180	635	22	2 804

Tabel 94. Aktiver og gjæld m. v. i de i aaret 1913 sluttede og ekstra-
Aperçu de l'actif et du passif des faillites, concordats preventifs

Amter. <i>Préfectures.</i>	Konkursboer. <i>Faillites.</i>						Akkord-	
	An- tal. <i>Nom- bre.</i>	De samlede aktiver. <i>Actif.</i>	Den sam- lede gjæld. <i>Passif.</i>	Herav uprioritert gjæld. <i>Dette non hypo- thèque ni privilegié.</i>	Udækket gjæld. <i>Dette non converté.</i>	Aktiverne ut- gjorde gjen- nemsnitlig i forhold til gjælden. <i>Actif en pourcent du passif.</i>	An- tal. <i>Nom- bre.</i>	De samlede aktiver. <i>Actif.</i>
		Kr.	Kr.	Kr.	Kr.	Pct.		Kr.
Smaalenene	28	601 654	1 109 031	682 636	507 377	54.2	5	63 465
Akershus	15	65 736	196 749	149 995	131 013	33.4	4	77 837
Kristiania	69	1 123 489	3 148 472	2 223 623	2 024 983	35.3	15	609 062
Hedemarken	18	223 492	460 517	276 411	237 025	48.5	6	145 774
Kristians	14	86 196	223 558	153 396	137 362	38.5	8	241 074
Buskerud	23	367 221	627 151	391 476	259 930	58.6	6	146 442
Jarlsberg og Larvik	16	98 807	213 657	135 307	114 850	46.2	5	69 183
Bratsberg	24	123 031	308 433	207 768	185 402	39.9	4	49 351
Nedenes	11	36 169	175 598	146 946	139 429	20.6	2	15 667
Lister og Mandal	8	67 933	655 497	610 037	587 564	10.3	1	17 878
Stavanger	22	56 863	219 941	184 763	163 078	25.9	2	94 134
Søndre Bergenhus	13	81 685	178 474	116 976	96 789	45.8	1	14 814
Bergen	18	290 934	758 472	598 906	467 538	38.5	4	259 760
Nordre Bergenhus	9	99 120	209 439	134 639	110 319	47.3	1	10 004
Romsdal	11	318 570	637 462	373 475	318 892	50.0	1	5 762
Søndre Trondhjem	22	373 224	611 406	337 359	238 182	61.0	5	410 485
Nordre Trondhjem	8	247 957	396 554	171 015	148 597	62.5	2	51 359
Nordland	28	226 204	610 309	432 274	384 105	37.1	11	305 376
Tromsø	16	95 718	247 063	185 277	151 345	39.0	10	394 517
Finmarken	17	248 235	598 206	379 349	349 971	41.5	4	166 872
Rekapitulation:								
Bygderne. <i>Comm. rurales</i>	163	1 403 586	3 202 355	2 057 460	1 798 769	43.8	50	1 305 223
Byerne. <i>Villes</i>	227	3 428 652	8 383 634	5 834 168	4 954 982	40.9	47	1 843 593
Riket <i>Royaume 1913</i>	390	4 832 238	11 585 989	7 891 628	6 753 751	41.7	97	3 148 816
— — 1912	375	4 603 807	12 381 824	8 829 698	7 778 017	32.7	86	2 374 670
— — 1911	408	6 056 078	14 166 370	9 490 399	8 110 292	42.7	64	1 117 401
— — 1910	382	4 225 426	11 244 255	7 998 656	7 018 829	37.6	96	2 681 038
— — 1909	387	6 084 590	17 603 452	12 855 622	11 524 862	34.6	131	4 038 523
— — 1908	430	9 033 569	32 869 226	25 684 747	23 835 657	27.5	93	2 957 089

derte konkursboer, akkordforhandlingsboer og dødsboer, amtsvis.

et successions terminées et restituées en 1913, par préfecture.

forhandlingsboer. <i>Concordats préventifs.</i>				Fallitte dødsboer. <i>Successions faillies.</i>					
Den samlede gjæld. <i>Passif.</i>	Herav uprioritert gjæld. <i>Dette non hypothéquée ni privilégiée.</i>	Udækket gjæld. <i>Dette non couverte.</i>	Aktiverne utgjorde gennemsnitlig i forhold til gjælden. <i>Actif en pourcent du passif.</i>	An-tal. <i>Nom-bre.</i>	De samlede aktiva. <i>Actif.</i>	Den samlede gjæld. <i>Passif.</i>	Herav uprioritert gjæld. <i>Dette non hypothéquée ni privilégiée.</i>	Udækket gjæld. <i>Dette non couverte.</i>	Aktiverne utgjorde gennemsnitlig i forhold til gjælden. <i>Actif en pourcent du passif.</i>
Kr.	Kr.	Kr.	Pct.		Kr.	Kr.	Kr.	Kr.	Pct.
95 450	66 401	32 879	66.5	17	53 668	73 081	39 996	19 413	73.4
102 221	62 067	26 270	76.1	7	6 114	20 590	16 743	14 476	29.7
959 152	728 212	352 870	63.5	33	873 925	1 279 896	688 807	405 971	68.3
233 558	177 461	87 905	62.4	7	68 915	81 091	44 405	12 176	85.0
291 290	246 936	59 285	82.8	19	61 368	79 274	54 851	17 906	77.4
194 841	108 155	52 189	75.2	6	15 863	29 344	20 187	13 481	54.1
127 153	100 630	61 284	54.4	12	85 923	134 684	81 249	48 761	63.8
82 304	77 923	33 000	60.0	10	32 185	40 974	13 595	8 789	78.6
26 594	24 180	11 478	58.5	19	109 127	134 465	37 898	25 338	81.2
27 264	26 291	12 488	65.6	6	10 007	13 657	7 482	3 650	73.2
113 091	62 094	23 079	83.2	6	30 575	106 195	81 038	75 620	28.8
21 525	10 079	5 040	68.8	16	27 114	86 499	69 272	59 385	31.4
371 820	239 763	115 566	69.9	2	5 134	9 035	3 590	3 901	56.8
10 281	8 081	1 616	97.3	10	19 284	40 726	19 943	21 442	47.2
10 500	10 000	4 738	54.8	11	7 154	10 637	6 775	3 483	67.3
589 545	345 503	226 487	69.6	12	35 353	102 375	80 110	67 022	34.5
71 572	50 396	28 156	71.8	7	90 897	115 565	32 184	24 668	78.7
429 182	255 929	118 108	71.2	22	22 307	34 562	17 075	12 255	64.5
480 188	313 334	109 637	82.2	6	11 232	19 884	13 278	8 652	56.5
197 942	136 885	34 409	84.3	5	21 470	40 839	18 713	19 369	52.6
1 701 202	1 206 148	444 475	76.7	163	452 830	670 839	350 565	218 009	67.5
2 734 271	1 844 172	952 009	67.4	70	1 134 785	1 782 534	996 626	647 749	63.6
4 435 473	3 050 320	1 396 484	71.0	233	1 587 615	2 453 373	1 347 191	865 758	64.7
3 501 894	2 312 691	1 140 104	67.8	255	1 763 294	2 482 382	958 102	719 088	71.0
1 829 051	1 279 484	704 851	61.1	275	2 865 109	4 329 376	2 053 126	1 464 267	66.2
4 168 518	2 967 369	1 479 262	64.3	278	1 815 374	3 739 780	2 526 435	1 924 406	48.5
6 492 728	4 937 665	2 344 288	62.2	276	1 864 789	3 446 912	1 767 258	1 582 123	54.1
4 588 901	3 124 002	1 623 359	64.4	309	2 611 165	3 769 392	1 630 883	1 158 227	69.3

Tabel 94 (forts.). Aktiver og gjæld m. v. i de i aaret 1913 sluttede og ekstraderede konkursboer, akkordforhandlingsboer og dødsboer, amtsvis.
Aperçu de l'actif et du passif des faillites, concordats préventifs et successions terminées et restituées en 1913, par préfecture.

Amter. <i>Préfectures.</i>	Solvente dødsboer. <i>Successions solvables.</i>					
	Antal.	De samlede aktiver.	Den samlede gjæld.	Herav uprioritert gjæld. <i>Dette non hypothéquée ni privilégiée.</i>	Overskud.	Gjælden utgjorde gennemsnitlig i forhold til aktiverne. <i>Passif en pourcent de l'actif.</i>
	<i>Nombre</i>	<i>Actif.</i>	<i>Passif.</i>		<i>Excédant.</i>	
		Kr.	Kr.	Kr.	Kr.	Pct.
Smaalenene	168	1 873 555	589 642	195 791	1 283 913	31.5
Akershus	129	2 394 321	727 772	110 537	1 666 549	30.4
Kristiania	163	5 655 024	1 526 192	320 406	4 128 932	27.0
Hedemarken	93	950 766	422 263	160 309	528 503	44.4
Kristians	153	1 550 939	283 560	84 024	1 266 479	18.3
Buskerud	177	2 122 068	661 515	235 893	1 460 553	31.2
Jarlsberg og Larvik	176	1 776 410	521 051	154 595	1 255 359	29.4
Bratsberg	107	910 326	259 541	91 152	650 785	28.5
Nedenes	102	1 867 321	321 670	131 933	1 545 651	17.0
Lister og Mandal	107	620 906	158 497	55 108	462 409	25.4
Stavanger	185	2 150 461	738 560	418 983	1 411 901	34.4
Søndre Bergenhus	230	1 183 790	442 970	43 940	740 820	37.7
Bergen	29	1 388 622	230 263	10 950	1 158 359	16.6
Nordre Bergenhus	88	316 173	83 482	29 487	232 691	26.4
Romsdal	226	1 558 188	609 734	106 435	948 454	39.1
Søndre Trondhjem	199	923 908	323 347	106 887	600 561	35.0
Nordre Trondhjem	92	458 003	83 431	29 261	374 572	18.2
Nordland	205	572 230	225 401	131 417	346 829	39.4
Tromsø	68	358 031	178 844	71 509	179 187	49.9
Finmarken	41	178 188	45 654	10 478	132 534	25.6
Rekapitulation:						
Bygderne. <i>Comm. rurales</i>	2 191	17 240 865	5 000 150	1 692 084	12 240 715	29.0
Byerne. <i>Villes</i>	547	11 567 465	3 433 239	807 011	8 134 226	29.7
Riket <i>Royaume 1913</i>	2 738	28 808 330	8 433 389	2 499 095	20 374 941	29.4
— — 1912	2 747	28 698 266	8 029 030	2 416 829	20 669 236	28.0
— — 1911	2 824	29 607 366	7 324 768	2 381 362	22 282 598	24.7
— — 1910	2 801	28 166 501	7 976 425	2 522 775	20 190 076	28.3
— — 1909	2 783	26 388 564	8 066 079	2 111 103	18 322 485	30.6
— — 1908	2 716	21 290 724	7 050 682	2 467 933	14 240 042	33.1

Tabel 95. Kristiania Universitet i aarene 1911—1914.
Université de Kristiania; années 1911 à 1914.

	1911.	1912.	1913.	1914.
Antal professorater: <i>Nombre des professorats:</i>				
Teologiske fakultet. <i>Faculté de théologie</i>	5	5	5	5
Juridiske — — — <i>droit</i>	9	9	9	9
Medicinske — — — <i>médecine</i>	14	14	15	16
Historisk-filosofiske — — — <i>des lettres</i>	22	22	24	24
Matemat.-naturvid. — — — <i>sciences</i>	19	18	18	19
Tilsammen. <i>Total</i>	69	68	71	73
Antal studerende. <i>Nombre des étudiants</i>	1 550	1 500	1 500	1 500
Indtægter i aaret: <i>Recettes:</i>	1910/11.	1911/12.	1912/13.	1913/1914.
Tilskud av offentlige midler. <i>Subsides de l'État</i>	Kr. 888 252	Kr. 942 034	Kr. 894 111	Kr. 951 275
Andre indtægter. <i>Autres recettes</i>	88 781	88 098	90 230	95 132
Tilsammen. <i>Total</i>	977 033	1 030 132	984 341	1 046 407
Utgifter i aaret: <i>Dépenses:</i>				
Lønninger og stipendier. <i>Traitements</i>	623 321	635 054	641 471	649 950
Andre utgifter. <i>Autres dépenses</i>	365 623	409 319	309 730	385 749
Tilsammen. <i>Total</i>	988 944	1 044 373	951 201	1 035 699
Kapitalformue ¹ ved finansarets utgang. <i>Fortune</i>	388 772	389 059	390 674	390 827
Legalformue ² « — « — <i>Sommes léguées</i>	1 435 547	1 447 078	1 563 734	1 576 094

Tabel 96. Høiere almenskoler m. m. i aaret 1912/1913.
Écoles secondaires en 1912/1913.

Skoler. <i>Écoles.</i>	Antal skoler. <i>Nombre des écoles.</i>	Antal <i>Nombre des</i>		Antal elever. <i>Nombre des élèves.</i>		
		lærere. <i>instituteurs.</i>	lærerinder. <i>institutrices.</i>	Gutter. <i>Garçons.</i>	Piker. <i>Filles.</i>	Tilsammen. <i>Total.</i>
A. Skoler med eksamensret.³						
1. Offentlige skoler. <i>Lycées</i>	14	288	53	2 719	2 191	4 910
2. Kommunale skoler. <i>Écoles communales intermédiaires</i> ...	51	370	176	4 130	3 428	7 558
3. Private skoler (for gutter og piker). <i>Collèges et autres écoles privées (garçons et filles)</i>	14	232	133	5 174	1 223	6 397
4. Private pikeskoler. <i>Écoles privées pour filles</i>	10	30	184	.	3 238	3 238
Tilsammen. <i>Total 1912/1913</i>	89	920	546	12 023	10 080	22 103
— — 1911/1912	89	903	521	10 190	7 600	17 790
— — 1910/1911	89	884	531	9 827	8 925	18 752
— — 1909/1910	90	843	514	9 323	8 538	17 861
B. Skoler uten eksamensret. <i>Autres écoles.</i>						
1. Kommunal gutteskole. <i>École communale</i>	1	3	-	40	-	40
2. Private skoler. <i>Écoles privées</i>	101	151	197	2 432	1 808	4 240
Tilsammen. <i>Total 1912/1913</i>	102	154	197	2 472	1 808	4 280
— — 1911/1912	103	151	156	2 288	1 724	4 012
— — 1910/1911	112	152	168	2 252	1 472	3 724
— — 1909/1910	98	154	166	2 120	1 616	3 736

¹ Herunder ikke medregnet det kapitalfond som er dannet ved salg av Tøien gaard. Pr. 30 juni 1914 utgjorde dette fond kr. 637 883. ² Herunder ikke medregnet *Fridtjof Nansens Fond* til Videnskapens Fremme, som er knyttet til Videnskapsselskapet i Kristiania. Dette fonds kapital var den 1 november 1914 kr. 1 094 700. ³ *Lycées, collèges et écoles intermédiaires ayant droit d'examen.* ⁴ Endel av stigningen skyldes at forberedelsesskolen (private) for piker er tat med iaar for første gang.

Tabel 97 A. Høiere fagskoler.

Enseignement professionnel supérieur.

a) Norges Landbrukshøiskole i aaret 1914/15. Académie agricole en 1914/15.

Aar. <i>Années.</i>	Antal lærere. <i>Nombre des instituteurs.</i>	Antal elever. <i>Nombre des élèves.</i>			
		Fællesklassen. <i>Première année.</i>	Fagklassen. <i>Classes spéciales.</i>	Ialt. <i>Total.</i>	Dimittert. <i>Ayant passé l'examen.</i>
1914/15	¹ 20	76	39	115	78
1913/14	18	48	82	130	71

b) Den tekniske Høiskole i Trondhjem i aaret 1914/15. École polytechnique à Trondhjem en 1914/15.

Aar. <i>Années.</i>	Antal lærere. <i>Nombre des instituteurs.</i>	Antal studerende. <i>Nombre des étudiants.</i>			
		Faste. <i>Réguliers.</i>	Hospiterende. <i>Suivant quelques cours.</i>	Ialt. <i>Total.</i>	Dimittert. <i>Ayant passé l'examen.</i>
1914/15	² 37	530	16	546	62
1913/14	² 37	480	6	486	64

c) Tekniske skoler i aaret 1914/15.³ Écoles techniques en 1914/15.

Skoler. <i>Écoles.</i>	Antal lærere. <i>Nombre des instituteurs.</i>	Antal elever. <i>Nombre des élèves.</i>			
		Faste. <i>Réguliers.</i>	Hospiterende. <i>Suivant quelques cours.</i>	Ialt. <i>Total.</i>	Dimittert. <i>Ayant passé l'examen.</i>
Kristiania tekniske skole	12	38	2	40	38
Trondhjems tekniske læreanstalt	18	33	2	35	33
Tilsammen. Total 1914/15	30	71	4	75	71

d) Handelsgymnasier i aaret 1914/15. Écoles commerciales.

Skoler. <i>Écoles.</i>	Antal lærere. <i>Nombre des instituteurs.</i>	Toaarige kurser. <i>Cours de deux ans.</i>			Eetaarige kurs. <i>Cours d'un an.</i>	
		Elever. <i>Élèves.</i>	Derav dimittert. <i>Dont ayant passé l'ex.</i>		Elever. <i>Filles.</i>	Derav dimitt. <i>Dont a. p. l'ex.</i>
			Gutter. <i>Garçons.</i>	Piker. <i>Filles.</i>		
Kristiania Handelsgymnasium	24	⁴ 224	99	-	137	127
Bergens Handelsgymnasium	19	⁵ 100	43	2	20	17
Trondhjems Handelsgymnasium ..	10	64	24	-	14	13
Tilsammen. Total 1914/15	53	388	166	2	171	157
—«— 1913/14	53	350	125	4	136	113

e) Krigsskolerne i aaret 1914/15. Écoles militaires en 1914/15.

Den kongelige norske krigsskole, Kristiania. <i>Pour l'armée.</i>					Sjøkrigsskolen, Karljohansvern. <i>Pour la marine.</i>				
Aar. <i>Années.</i>	Antal lærere. <i>Nombre des instituteurs.</i>	Antal kadetter. <i>Nombre des élèves.</i>	Derav ansat som: <i>Dont nommés.</i>		Aar. <i>Années.</i>	Antal lærere. <i>Nombre des instituteurs.</i>	Antal kadetter. <i>Nombre des élèves.</i>	Derav ansat som officerer. <i>Dont nommés officiers:</i>	
			Faste officerer. <i>Officiers actifs.</i>	Ulonnede sersjanter. <i>Sergents de réserve.</i>				Vernepligtige. <i>de réserve.</i>	Sekondlønninger, optat i øverste afdeling. <i>sous-lieutenants.</i>
1914/15	29	162	34	44	1914/15	13	54	5	10
1913/14	29	159	30	54	1913/14	15	46	2	6

¹ Herav 8 professorer. ² 12 assistenter ikke medregnet. ³ Derav 22 professorer og 15 lærere. ⁴ 31 assistenter ikke medregnet. ⁵ Bergens tekniske skole ophørte vedgangen av skoleaaret 1914/15. ⁶ Hertil kommer ved den 1-aarige høiere afdeling 7 elever. ⁷ Hertil kommer ved den høiere 1-aarige afdeling 8 elever. ⁸ Efter at ha tjenestgjort som ulonnede sersjanter et aar blir de fleste ansat som vernepligtige officerer (sekondlønninger).

Tabel 97 B. Andre fagskoler.

*Enseignement professionnel primaire.*a) Tekniske mellemskoler i 1913/14. *Écoles techniques secondaires en 1913/14.*

Skoler. <i>Écoles.</i>	Antal lærere. <i>Nombre des instituteurs.</i>	Antal elever. <i>Nombre des élèves.</i>	Dimitterte elever. <i>Ayant passé l'examen.</i>
Høiere tekniske mellemskoler i:			
Kristiania.....	28	¹ 125	51
Bergen.....	18	² 59	18
Trondhjem.....	28	53	20
Lavere tekniske mellemskoler:			
Den tekniske skole i Karljohansvern.....	9	75	55
Skienfjordens mekaniske fagskole.....	10	155	73
Bergens fagskole for træ- og metalindustri...	7	³ 53	18
Tilsammen	100	520	235

b) Elementære tekniske skoler i 1913/14. *Écoles techniques primaires en 1913/14.*

Skoler. <i>Écoles.</i>	Antal skoler. <i>Nombre des écoles.</i>	Antal lærere. <i>Nombre des instituteurs.</i>	Antal elever. <i>Nombre des élèves.</i>	Dimitterte elever. <i>Ayant passé l'examen.</i>
Tekniske dagskoler.....	2	19	205	195
— aftenskoler ⁴	39	384	3 853	535
Praktiske haandverksskoler.....	3	7	53	-
Tilsammen	44	410	4 111	-

c) De offentlige tegneskoler.
Écoles de dessin.

Aar. <i>Années.</i>	Antal skoler. <i>Nombre des écoles.</i>	Antal lærere. <i>Nombre des instituteurs.</i>	Antal elever. <i>Nombre des élèves.</i>
1913/14.....	7	26	339

d) Industri- og husflidsskoler.
Écoles d'industrie domestique.

Aar. <i>Années.</i>	Antal skoler. <i>Nombre des écoles.</i>	Antal lærere. <i>Nombre des instituteurs.</i>	Antal elever. Piker. <i>Nombre des élèves. Filles.</i>
1913/14.....	11	51	971

e) Kunsthaandverksskoler i 1913/14. *Écoles des arts et métiers.*

Skoler. <i>Écoles.</i>	Antal lærere. <i>Nombre des instituteurs.</i>	Antal elever. <i>Nombre des élèves.</i>					
		Dagskolen. <i>L'école du jour.</i>			Aftenskolen. ⁵ <i>L'école du soir.</i>		
		Mænd. <i>Hommes.</i>	Kvinder. <i>Femmes.</i>	Ialt. <i>Total.</i>	Mænd. <i>Hommes.</i>	Kvinder. <i>Femmes.</i>	Ialt. <i>Total.</i>
Haandverks- og Kunstindustriskolen i Kristiania.....	22	82	114	196	364	105	469
Bergens Kunsthaandverksskole.....	4				54		-

¹ Desuten 30 elever i forkursus. ² Do. do. 32 elever. ³ Desuten 11 hospiterende ⁴ Den 3 aarige aftensskole for læregutter ved Haandverks- og Kunstindustriskolen i Kristiania er ikke regnet med. Antallet av elever ved denne var i 1913/14 178. ⁵ 2: Den almindelige aftensskole, ikke aftensskolen for læregutter, se note 4.

Tabel 97 B (forts.). **Andre fagskoler (forts.). f. Landbruks-, hushold-**
Enseignement professionnel primaire (suite). f. Écoles d'agriculture,

De større landsdele og Riket. <i>Districts et royaume.</i>	Antal skoler. ¹ <i>Nombre des écoles.</i>	Antal lærere. <i>Nombre des instituteurs.</i>		Antal elever. <i>Nombre des élèves.</i>			
		Mænd. <i>Hommes.</i>	Kvinder. <i>Femmes.</i>	Ialt. <i>Total.</i>		Dimittert. <i>Ayant passé l'examen.</i>	
				Mænd. <i>Hommes.</i>	Kvinder. <i>Femmes.</i>	Mænd. <i>Hommes.</i>	Kvinder. <i>Femmes.</i>
Østlandet.							
1. Landbruksskoler	7	43	-	407	5	194	4
2. Husholdningsskoler . . .	6	14	23	-	160	-	158
3. Havebruksskoler	2	2	4	-	27	-	26
4. Skogskoler	2	10	-	33	-	31	-
5. Meieri- og ysteriskoler	-	-	-	-	-	-	-
Oplandene.							
1. Landbruksskoler	5	25	-	188	2	145	2
2. Husholdningsskoler . . .	5	5	13	-	184	-	183
3. Havebruksskoler	-	-	-	-	-	-	-
4. Skogskoler	3	17	-	48	-	38	-
5. Meieri- og ysteriskoler	1	2	1	-	10	-	10
Sørlandet.							
1. Landbruksskoler	4	20	-	162	-	92	-
2. Husholdningsskoler . . .	5	4	14	-	139	-	135
3. Havebruksskoler	1	3	-	16	-	15	-
4. Skogskoler	-	-	-	-	-	-	-
5. Meieri- og ysteriskoler	1	2	2	-	12	-	12
Vestlandet.							
1. Landbruksskoler	4	20	-	173	-	109	-
2. Husholdningsskoler . . .	6	4	18	-	178	-	176
3. Havebruksskoler	2	6	-	32	2	29	1
4. Skogskoler	1	4	-	13	-	13	-
5. Meieri- og ysteriskoler	-	-	-	-	-	-	-
Trøndelagen.							
1. Landbruksskoler	5	20	-	203	-	132	-
2. Husholdningsskoler . . .	3	8	8	-	51	-	50
3. Havebruksskoler	2	4	1	12	16	11	16
4. Skogskoler	1	5	-	22	-	20	-
5. Meieri- og ysteriskoler	3	6	3	15	26	11	25
Nord-Norge.							
1. Landbruksskoler	3	14	-	86	² 15	66	² 15
2. Husholdningsskoler . . .	2	3	5	-	30	-	30
3. Havebruksskoler	-	-	-	-	-	-	-
4. Skogskoler	-	-	-	-	-	-	-
5. Meieri- og ysteriskoler	1	3	1	-	6	-	6
Riket.							
1. Landbruksskoler	28	142	-	1 219	22	738	21
2. Husholdningsskoler . . .	27	38	81	-	742	-	732
3. Havebruksskoler	7	15	5	60	45	55	43
4. Skogskoler	7	36	-	116	-	102	-
5. Meieri- og ysteriskoler	6	13	7	15	54	11	53
Tilsammen. <i>Total</i>	75	244	93	1 410	863	906	849
do. 1913-1914	75	248	93	1 503	885	960	868
do. 1912-1913	74	242	100	1 466	880	962	858

¹ Av det anførte antal skoler er følgende at betragte kun som afdelinger av andre skoler: 10 husholdningsskoler, 1 havebruksskole (Østlandet); 1 skogskole (Oplandene). ² Ved smaabrukerskole.

nings-, havebruks-, skog- og meieriskoler i aaret 1914—1915.

de ménage, de jardinage, etc. de sylviculture et de métairie en 1914/1915.

Antal elever fordelt efter undervisningens art og kursernes varighet. <i>Nombre des élèves répartis d'après la nature de l'enseignement et la durée des cours.</i>									Korte kurser. <i>Cours brefs.</i>	
Teoretisk undervisning. <i>Enseignement théorique.</i>			Praktisk undervisning. <i>Enseignement pratique.</i>			Kombineret teoretisk og praktisk undervisning. <i>Enseignement théorique et pratique combiné.</i>			Antal kurser.	Antal elever.
1 aarig eller mere. <i>1 an ou plus.</i>	1/2 aarig. <i>6 mois.</i>	Kortere. <i>Moins.</i>	1 aarig eller mere. <i>1 an ou plus.</i>	1/2 aarig. <i>6 mois.</i>	Kortere. <i>Moins.</i>	1 aarig eller mere. <i>1 an ou plus.</i>	1/2 aarig. <i>6 mois.</i>	Kortere. <i>Moins.</i>	<i>Nombre des cours.</i>	<i>Nombre des élèves</i>
119	31	17	46	-	-	199	-	-	-	-
-	-	-	-	-	-	64	77	19	-	-
-	-	-	-	-	-	-	27	-	-	-
-	-	-	-	-	-	33	-	-	-	-
83	76	-	-	3	-	28	-	-	-	-
-	-	-	-	-	-	-	164	20	2	22
-	-	-	-	-	-	48	-	-	-	-
-	-	-	-	-	-	10	-	-	-	-
14	22	-	-	-	-	110	16	-	-	-
-	-	-	-	-	-	-	139	-	1	8
-	-	-	-	-	-	-	16	-	1	10
-	-	-	-	-	-	12	-	-	-	-
18	9	-	-	-	-	120	-	26	1	10
-	-	-	-	-	18	-	160	-	1	16
-	-	-	-	-	-	34	-	-	-	-
-	-	-	-	-	-	13	-	-	-	-
-	-	-	-	-	-	-	-	-	-	-
16	46	12	-	-	-	129	-	-	-	-
-	-	-	-	-	-	13	38	-	-	-
-	-	-	-	-	-	12	16	-	-	-
-	-	-	-	-	-	22	-	-	-	-
15	-	-	-	-	-	10	16	-	-	-
-	-	-	-	-	-	63	-	38	1	23
-	-	-	-	-	-	16	14	-	5	75
-	-	-	-	-	-	-	-	-	-	-
-	-	-	-	-	-	6	-	-	-	-
250	184	29	46	3	-	649	16	64	2	33
-	-	-	-	-	18	93	592	39	9	121
-	-	-	-	-	-	46	59	-	1	10
-	-	-	-	-	-	116	-	-	-	-
15	-	-	-	-	-	38	16	-	-	-
265	184	29	46	3	18	942	683	103	12	164
341	212	88	32	3	-	917	730	65	23	408
333	168	44	36	5	-	916	598	246	23	426

herav paa Østlandet 2, paa Oplandene 2, paa Sorlandet 2, paa Vestlandet 1, i Trøndelagen 2 og i Nord-Norge 1;

Tabel 98. Amtsskoler og ungdomsskoler i aaret 1913/14.

Écoles secondaires des campagnes en 1913/14.

Nr.	a. Amtsskoler. <i>Écoles préfectorales.</i>	Antal skoler. <i>Nombre des écoles.</i>	Antal <i>Nombre des</i>		Antal elever. <i>Nombre des élèves.</i>			Nr.
			lærere. <i>in- stitu- teurs.</i>	lærer- inder. <i>in- stitu- trices.</i>	Gutter. <i>Gar- çons.</i>	Pike- er. <i>Filles.</i>	Tilsam- men. <i>Total.</i>	
	<i>Amter. Préfectures.</i>							
1	Smaalenene.....	2	4	4	60	45	105	1
2	Akershus.....	2	5	3	37	¹ 66	103	2
3	Hedemarken.....	4	9	8	90	69	159	3
4	Kristians.....	1	3	4	22	² 35	57	4
5	Buskerud.....	3	6	4	58	32	90	5
6	Jarlsberg og Larvik.....	3	6	6	60	58	118	6
7	Nedenes.....	3	5	-	36	24	60	7
8	Lister og Mandal.....	3	3	3	48	59	107	8
9	Stavanger.....	3	6	6	119	85	204	9
10	Søndre Bergenhus.....	2	4	2	79	61	140	10
11	Nordre Bergenhus.....	1	3	2	40	22	62	11
12	Romsdal.....	2	2	2	24	16	40	12
13	Søndre Trondhjem.....	2	4	3	59	³ 74	133	13
14	Nordland.....	2	4	4	24	52	76	14
15	Tromsø.....	2	3	4	17	49	66	15
16	Finmarken.....	2	4	2	21	30	51	16
	Tilsammen. <i>Total 1913/14</i>	37	71	57	794	777	1 571	
	— — 1912/13	38	78	58	876	910	1 786	
	b. Private folkehøiskoler og ungdomsskoler. <i>Écoles privées.</i> Stifter. <i>Diocèses.</i>							
1	Kristiania.....	4	10	10	111	⁴ 145	256	1
2	Hamar.....	6	14	12	123	⁵ 189	312	2
3	Kristiansand.....	6	24	8	112	128	240	3
4	Bergen.....	7	22	19	292	⁶ 315	607	4
5	Trondhjem.....	6	16	10	161	140	301	5
6	Tromsø.....	2	7	8	58	102	160	6
	Tilsammen. <i>Total 1913/14</i>	31	93	67	857	1 019	1 876	
	— — 1912/13	29	86	51	740	831	1 571	

¹ Herav 31 i særskilte pikekurser. ² Likesaa 17. ³ Likesaa 29. ⁴ Likesaa 23. ⁵ Likesaa 62. ⁶ Likesaa 53.

Tabel 99. Folkeskoler i byerne i aaret 1912.

Écoles primaires des villes en 1912.

Byer <i>Villes.</i>	Antal barn som blev undervist i folke- skolen. <i>Nombre des enfants fréquent- ant les écoles pri- maires.</i>	Antal <i>Nombre des</i>		Utgifter ved folkeskolen. ¹ <i>Dépenses des écoles primaires.</i>			
		lærere. <i>institu- teurs.</i>	lærer- inder. <i>institu- trices.</i>	Lærer- lønninger. <i>Traite- ments.</i>	Opførelse, vedlike- hold og leie av skole- lokaler. <i>Constr. et entretien des maisons, frais de location.</i>	Bøger, skole- inventar og andre utgifter. <i>Livres, moblier et autres dépenses.</i>	Tilsammen utgifter. <i>Total.</i>
				Kr.	Kr.	Kr.	Kr.
Fredrikshald	1 785	15	32	95 662	84 173	19 171	199 006
Sarpsborg	1 768	19	27	89 314	-	16 905	106 219
Fredrikstad	2 331	24	46	147 280	1 375	23 989	172 644
Moss	1 371	13	24	66 111	2 366	20 147	88 624
Kristiania	31 212	267	759	2 082 828	807 489	580 494	3 470 811
Hamar	847	14	16	57 174	3 784	13 563	74 521
Drammen	3 803	30	75	197 769	124 193	61 397	383 359
Kongsberg	1 091	12	17	47 702	2 466	14 933	65 101
Horten	1 502	19	21	64 180	10 151	3 122	77 453
Tønsberg	1 411	13	25	77 736	6 926	12 161	96 823
Sandefjord	725	6	11	33 575	7 721	6 195	47 491
Larvik	1 604	14	28	76 747	7 523	20 752	105 022
Kragerø	633	8	11	33 817	2 899	10 895	47 611
Porsgrund	666	10	12	38 234	4 582	3 939	46 755
Skien	1 868	17	26	81 292	8 538	15 862	105 692
Arendal	1 471	18	21	71 326	9 802	11 974	93 102
Kristiansand	2 239	26	43	135 406	9 507	32 398	177 311
Stavanger	5 978	52	112	285 113	15 991	89 691	390 795
Haugesund	2 076	19	34	87 945	16 551	15 498	119 994
Bergen	10 186	99	192	628 285	249 278	193 660	1 071 223
Aalesund	2 234	21	40	90 372	7 900	21 990	120 262
Kristiansund	1 676	20	30	88 991	1 275	19 203	109 469
Trondhjem	6 322	72	132	376 257	15 828	124 190	516 275
Bodø	641	8	13	34 585	1 367	7 884	43 836
Narvik	811	8	13	33 951	61 012	10 045	105 008
Tromsø	1 065	10	18	49 780	4 490	16 000	70 270
De øvrige byer	10 652	156	191	531 401	58 547	120 586	710 534
Tils. Total 1912..	97 968	990	1 969	5 602 833	1 525 734	1 486 644	8 615 211
— — 1911..	97 276	946	1 873	5 393 867	1 146 754	1 257 464	7 798 085
— — 1910..	96 602	923	1 802	5 151 131	620 736	1 100 769	6 872 636
— — 1909..	94 609	883	1 692	4 286 970	400 982	1 062 609	5 750 561
— — 1908..	92 941	856	1 639	3 866 403	303 547	992 559	5 162 509

¹ Herunder ikke medregnet utgifter til administration samt avdrag, renter og pensioner til folkeskolelærere og deres enker.

Tabel 100. Folkeskoler i
Écoles primaires des

Nr.	Bygderne amtsvis. <i>Communes rurales, par préfecture.</i>	Antal skolekredser. <i>Nombre des cercles scolaires.</i>	Antal barn som blev undervist i folkeskolen. <i>Nombre des enfants fréquentant les écoles primaires.</i>	Antal <i>Nombre des</i>		Herredskassernes	
				lærere. <i>instituteurs.</i>	lærere. <i>institutrices.</i>	Lærerlønninger. <i>Traitements.</i>	Opførelse og vedlikehold av skolehus. <i>Constr. et entretien des maisons.</i>
						Kr.	Kr.
1	Smaalenene	193	18 132	221	110	335 673	202 539
2	Akershus	205	20 623	251	179	533 455	457 916
3	Hedemarken	351	21 537	339	224	491 067	190 307
4	Kristians	317	18 825	284	142	321 032	83 450
5	Buskerud	268	13 044	257	112	326 593	161 028
6	Jarlsberg og Larvik	143	10 987	157	96	223 646	39 837
7	Bratsberg	314	13 307	273	78	263 428	119 900
8	Nedenes	243	9 078	194	77	208 806	13 783
9	Lister og Mandal	324	9 397	200	35	185 344	23 066
10	Stavanger	354	13 432	237	63	233 819	72 410
11	Søndre Bergenhus	557	24 059	387	86	388 211	162 475
12	Nordre Bergenhus	498	14 365	294	19	238 067	42 350
13	Romsdal	473	19 423	318	55	282 304	21 269
14	Søndre Trondhjem	330	16 859	235	102	259 288	83 332
15	Nordre Trondhjem	246	12 730	167	92	183 539	51 905
16	Nordland	622	27 323	342	131	368 903	145 040
17	Tromsø	407	12 816	184	42	179 758	54 177
18	Finmarken	153	5 267	86	23	107 831	29 913
	Tilsammen Total 1912	5 998	281 204	4 426	1 666	5 130 764	1 954 697
	— — 1911	5 960	281 800	4 348	1 575	4 970 377	1 247 513
	— — 1910	5 987	280 121	4 297	1 541	4 813 448	1 047 414
	— — 1909	5 941	279 823	4 233	1 471	3 874 133	1 116 756
	— — 1908	5 966	277 052	4 183	1 428	3 777 392	963 803
	— — 1907	5 970	275 155	4 123	1 407	3 678 908	753 767

¹ Herunder medregnet utgifter dækket ved bidrag av Staten og ved tilskud fra amtskassen. Derimot er ikke
² C. a. d. les dépenses, qui ne sont pas comprises dans les dépenses des communes et des cercles.

landdistrikterne i aaret 1912.

campagnes en 1912.

utgifter ¹ . <i>Dépenses des communes.</i>				Kredsens utgifter. <i>Dépenses des cercles scolaires.</i>		Amtskassernes utgifter ² uten- for bidrag til de mindre skolekasser. <i>Dépenses des préfectures.</i> ³	Samlet udgift til folkeskole- væsenet paa landet. <i>Somme totale des dépenses aux écoles primaires des campagnes.</i>	Nr.
Leie av skole- lokaler. <i>Frais de location.</i>	Bøger, skole- inventar m. v. <i>Livres et mobilier.</i>	Andre utgifter. <i>Autres dépenses.</i>	Tilsammen utgifter. <i>Total.</i>	Ialt. <i>Total.</i>	Herav til opførelse og vedlike- hold av skolehus. <i>Constr. et entretien des maisons.</i>			
Kr.		Kr.	Kr.	Kr.	Kr.	Kr.	Kr.	
4 714	32 616	75 380	650 922	-	-	97 277	748 199	1
5 912	45 36	137 024	1 179 676	-	-	166 932	1 346 608	2
6 238	64 4	102 089	854 195	9 158	3 229	196 137	1 059 490	3
19 502	42 993	46 036	513 013	28 414	14 791	124 423	665 850	4
6 931	32 927	92 936	620 415	2 207	-	123 403	746 025	5
2 394	14 472	61 749	342 098	-	-	80 833	422 931	6
3 787	30 347	48 249	465 711	18 246	2 995	89 889	573 846	7
619	10 902	24 619	258 729	20 364	10 142	83 054	362 147	8
3 869	8 545	33 125	253 949	5 947	922	62 658	322 554	9
2 218	12 598	34 965	356 010	9 150	714	73 653	438 813	10
6 697	20 021	61 015	638 419	31 820	8 287	124 283	794 522	11
6 305	7 521	20 550	314 793	35 057	12 414	85 142	434 992	12
2 382	9 916	15 878	331 749	65 797	21 534	88 615	486 161	13
6 168	13 453	40 450	402 691	18 918	5 208	79 868	501 477	14
10 609	11 152	26 542	283 747	9 351	3 310	65 023	358 121	15
17 423	19 297	66 690	617 353	24 963	3 926	103 077	745 393	16
8 323	5 184	23 324	270 766	13 841	295	66 051	350 658	17
7 366	8 251	24 404	177 765	1 599	-	32 162	211 526	18
121 457	390 058	935 025	8 532 001	294 832	87 767	1 742 480	10 569 313	
109 429	276 272	808 517	7 412 108	273 610	80 795	1 704 902	9 390 620	
110 910	252 104	762 834	6 986 710	270 140	81 243	1 715 816	8 972 666	
125 875	190 149	672 322	5 979 235	287 379	79 730	1 652 682	7 919 296	
147 426	149 778	543 550	5 581 949	263 395	72 030	1 695 279	7 540 623	
141 033	130 033	511 148	5 214 889	264 350	70 324	1 410 569	6 889 808	

medtat utgifter til administration samt avdrag og renter. ² Herunder medregnet utgifter dækket ved statsbidrag.

Tabel 101. Stortings-
Élections au Stor-

Landsdele. <i>Districts.</i>	Antal stemmeberetigede (ved det endelige valg). <i>Électeurs inscrits.</i>	Herav kvinder. <i>Dont femmes.</i>	Antal stemmeberetigede med susp. anm. <i>Le suffrage était suspendu pour.</i>	Samlet antal avgivne stemmer: <i>Votants:</i>				Stemmernes fordeling ved første valg. <i>Répartition des votes (résultats du 1er scrutin).</i>			
				ved første valg. <i>au premier tour de scrutin.</i>	herav kvinder. <i>dont femmes.</i>	ved omvalg <i>au second scrutin.</i>	herav kvinder. <i>dont femmes.</i>	Høire og Fri-sindede Venstre. <i>Conservateurs et libéraux.</i>	Venstre. <i>Radi-caux.</i>	Ar-bejderdemo-krater. <i>Partie ouvrière démocratique.</i>	Social-demo-krater. <i>Social-démocrates.</i>
A. Landdistrikter.² <i>Districts ruraux.</i>											
De enkelte valgkredser. <i>Circonscriptions électorales.</i>											
Eidsberg	9 340	4 692	274	3 735	1 168	4 200	1 447	1 209	1 750	-	736
Idde og Marker	7 548	3 643	95	4 141	1 773	4 975	2 229	1 552	1 452	-	1 056
Tune	9 409	4 744	316	5 746	2 328	6 740	2 964	1 622	949	-	2 303
Glemminge	8 385	4 275	351	6 145	2 753	-	-	1 983	819	-	3 288
Rygge	9 719	4 945	349	4 310	1 760	5 066	2 287	2 067	449	296	1 452
Bærum og Follo	14 860	7 609	283	9 258	4 345	-	-	4 776	865	-	3 492
Aker	16 598	8 862	343	12 566	7 342	-	-	6 714	757	-	5 002
Nedre Romerike	11 033	5 317	250	7 073	2 820	6 618	2 836	2 066	1 529	401	3 029
Mellem Romerike ³	11 035	5 594	387	7 268	3 144	7 788	3 565	2 649	1 405	-	3 119
Øvre Romerike	9 656	4 948	254	5 564	2 167	6 233	2 593	1 973	2 347	-	1 165
Nordre Hedemarken	8 576	4 640	427	4 852	1 919	-	-	2 379	600	687	1 127
Søndre Hedemarken	11 288	5 938	455	7 950	3 661	9 372	4 605	2 887	498	758	3 747
Vinger og Odalen	9 636	4 620	391	5 730	2 043	-	-	1 224	1 391	162	2 876
Solør	9 817	4 911	571	7 035	3 001	-	-	1 385	1 898	-	3 687
Søndre Østerdalen	10 819	5 290	392	7 506	3 216	7 851	3 534	1 791	458	2 717	2 415
Nordre Østerdalen	8 595	4 245	162	5 172	2 035	-	-	1 050	2 752	1	1 285
Nordre Gudbrandsdalen	10 213	5 170	276	5 457	2 120	6 687	2 907	2 080	595	2 189	412
Søndre Gudbrandsdalen	10 096	5 417	426	7 670	3 711	-	-	3 307	8	4 176	1
Toten ³	12 089	6 125	476	9 857	4 765	-	-	4 114	-	4 888	733
Hadeland og Land	12 527	6 260	594	8 621	3 697	8 806	3 889	3 106	-	3 789	1 599
Valdres	8 463	4 120	138	4 679	1 712	6 121	2 488	1 872	1 072	1 563	94
Ringerike	12 159	6 215	533	8 540	3 817	-	-	3 723	398	-	4 326
Hallingdal	9 793	4 972	325	5 757	2 214	6 783	3 065	2 709	2 386	-	572
Buskerud	10 188	5 183	257	7 316	3 283	-	-	2 916	449	-	3 840
Numedal	9 805	4 837	364	5 432	2 216	6 774	3 046	1 442	2 114	-	1 808
Skoger	9 002	4 621	240	5 198	2 071	5 352	2 412	2 494	698	-	1 945
Jarlsberg	9 073	4 848	160	2 816	1 169	3 088	1 470	1 352	265	-	228
Sandherred	8 923	4 657	272	4 040	1 634	-	-	1 461	2 092	-	440
Brunla	7 364	3 768	135	3 407	1 252	-	-	641	2 119	-	614
Bamle	8 013	4 058	382	3 360	1 040	3 405	1 189	654	1 898	-	787
Gjerpen	10 480	5 021	179	5 462	2 364	6 367	2 717	765	2 612	-	2 054
Øst-Telemarken	13 255	5 829	416	7 155	2 281	9 572	3 386	390	3 055	-	2 998
Vest-Telemarken	8 914	4 390	300	3 878	1 180	-	-	5	2 317	760	354
Holt	8 578	4 441	454	3 816	1 457	4 027	1 625	1 198	1 639	457	447
Nedenes	7 703	3 982	251	4 281	1 831	5 113	2 399	1 197	1 269	-	1 748
Sand	7 777	3 902	253	3 327	1 330	3 559	1 574	877	1 890	-	506
Sætersdalen	4 624	2 258	184	2 701	1 001	2 913	1 167	-	1 805	-	830

¹ Le Storting se composé de 123 représentants (82 des districts ruraux et 41 des villes), élus pour 3 ans par élection un certain revenu.) ² Herunder ladestederne. Y compris les villes ne formant pas des sous-préfectures. ³ Ved omvalg be- 7270 og i Værdalen 6 596 stemmer.

valget 1915.
ting en 1915.¹

Landsdele. <i>Districts.</i>	Antal stemmeberetigede (ved det endelige valg.) <i>Électeurs inscrits.</i>	Herav kvinder. <i>Dont femmes.</i>	Antal stemmeberetigede med susp.-ann. <i>Le suffrage était suspendu pour.</i>	Samlet antal avgivne stemmer: <i>Volants:</i>				Stemmernes fordeling ved første valg. <i>Répartition des votes (résultats du 1er scrutin).</i>			
				ved første valg. <i>au premier tour de scrutin.</i>	herav kvinder. <i>dont femmes.</i>	ved omvalg. <i>au second scrutin.</i>	herav kvinder. <i>dont femmes.</i>	Høire og Frisindede Venstre. <i>Conservateurs et libéraux.</i>	Venstre. <i>Radi-caux.</i>	Arbejderdemokrater. <i>Partie ouvrière démocratique.</i>	Socialdemokrater. <i>Social-démocrates.</i>
Oddernes	8 091	4 420	225	3 639	1 505	-	-	871	2 069	-	655
Mandalen	8 042	4 260	179	3 663	1 319	4 674	1 985	521	2 272	-	823
Lyngdal	6 443	3 475	167	2 480	752	-	-	776	1 586	-	79
Lister	7 220	3 909	173	3 518	1 583	-	-	1 640	1 823	-	-
Dalene	6 961	3 814	237	2 929	1 005	-	-	804	1 734	-	363
Jæderen	8 782	4 685	244	3 754	1 332	-	-	101	2 625	-	986
Hesbø og Hafsrifjord	9 400	4 991	257	3 280	999	4 602	1 830	-	1 546	-	295
Karmsund	8 681	4 720	125	2 886	806	3 257	1 151	712	1 463	-	281
Ryfylke	8 464	4 437	207	3 118	978	-	-	925	2 098	-	71
Ytre Søndhordland	10 934	5 678	151	3 012	625	-	-	1 288	1 597	-	46
Indre Søndhordland	10 440	5 611	205	4 700	1 673	-	-	1 163	3 287	-	24
Midthordland	11 746	6 363	185	5 238	2 071	7 162	3 279	1 160	2 065	-	1 988
Nordhordland	10 410	5 438	251	3 360	912	4 693	1 801	1 459	1 805	-	45
Voss	10 836	5 923	285	4 662	1 537	5 012	1 854	1	2 253	205	900
Hardanger	10 640	5 444	159	3 627	1 021	-	-	1	2 403	-	1 185
Indre Sogn	8 250	4 318	284	3 216	1 029	4 351	1 758	1	1 447	935	-
Ytre Sogn	8 693	5 100	227	4 158	1 627	5 153	2 318	1 516	2 573	-	-
Søndfjord	8 035	4 545	195	3 059	825	-	-	922	2 017	-	-
Kinn	8 940	4 691	275	2 852	749	-	-	580	2 240	-	-
Nordfjord	9 269	5 107	146	3 423	775	-	-	855	2 521	-	4
Søndre Søndmør	11 484	6 064	223	5 332	1 787	-	-	179	4 770	-	297
Nordre Søndmør	12 459	6 509	105	3 979	907	-	-	16	3 870	-	69
Romsdal	10 893	5 827	200	3 811	867	-	-	-	3 164	-	592
Søndre Nordmør	10 220	5 362	207	4 123	1 183	-	-	-	4 069	-	1
Nordre Nordmør ³	10 234	5 412	332	3 575	981	6 316	2 649	2	3 058	-	444
Ytre Fosen	9 409	4 767	344	3 434	909	4 569	1 572	604	2 397	-	346
Indre Fosen	9 544	5 127	351	3 360	887	-	-	418	1 984	-	586
Orkedalen	10 290	5 322	334	4 898	1 713	6 384	2 692	1 549	2 019	-	1 288
Guldalen ³	10 068	5 310	270	6 465	2 644	-	-	1 035	2 162	-	3 211
Strinden	10 112	5 476	327	5 371	2 316	7 041	3 427	1 182	1 730	-	2 398
Stjørdalen	10 037	5 058	371	4 845	1 828	7 032	3 038	1 218	1 418	-	1 786
Værdalen ³	9 892	5 247	472	3 394	1 042	5 859	2 474	3	2 157	-	1 179
Snaasen	10 371	5 418	460	4 809	1 560	4 799	1 641	-	2 295	180	1 169
Namdalen	9 801	5 144	601	4 269	1 599	5 065	2 094	595	2 150	-	1 464
Søndre Helgeland	11 186	5 635	818	2 895	844	-	-	82	1 785	-	926
Nordre Helgeland	11 419	5 861	852	4 443	1 585	6 498	2 723	640	2 198	-	1 545
Søndre Salten	12 858	6 260	572	6 851	2 607	-	-	78	3 505	-	3 121
Nordre Salten	10 850	5 255	698	5 919	2 383	-	-	-	3 817	-	1 779
Lofoten	9 004	4 480	664	3 145	1 040	-	-	726	2 002	-	340
Vesteraalen	10 283	5 178	654	5 408	2 257	-	-	1	3 260	-	1 991
Trondenes	11 249	5 739	482	6 671	2 504	-	-	-	3 179	-	3 387
Senjen	11 170	5 398	334	5 835	2 110	-	-	8	2 492	-	3 153
Tromsøysund	9 010	4 200	589	3 823	1 289	-	-	7	965	-	2 590
Vest-Finmarken	7 628	3 540	831	3 151	1 183	-	-	170	1 164	-	1 560
Øst-Finmarken	6 731	2 924	565	4 194	1 570	-	-	132	2 141	-	1 766

directe. Le suffrage est universel pour les hommes et les femmes. (Le suffrage des femmes était jusqu'à 1912 conditionné par sluttet av Stortinget blev i Mellem Romerike valgkreds avgit 8 372 stemmer, i Toten 9 542, i Nordre Nordmør 6 794, i Guldalen

Tabel 101 (forts.). Stortings-
Élections au Stor-

Landsdele. <i>Districts.</i>	Antal stemmeberetigede (ved det endelige valg.) <i>Électeurs inscrits.</i>	Herav kvinder. <i>Dont femmes.</i>	Antal stemmeberetigede med susp. anm. <i>Le suffrage étai suspendu pour.</i>	Samlet antal avgivne stemmer: <i>Votants:</i>				Stemmernes fordeling ved første valg. <i>Répartition des votes (résultats du 1er scrutin).</i>			
				ved første valg. <i>au premier tour de scrutin.</i>	herav kvinder. <i>dont femmes.</i>	ved omvalg. <i>au second scrutin.</i>	herav kvinder. <i>dont femmes.</i>	Høire og Frisindede Venstre. <i>Conservateurs et libéraux.</i>	Venstre. <i>Radi-caux.</i>	Arbejderdemokrater. <i>Partie ouvrière démocratique.</i>	Socialdemokrater. <i>Social-démocrates.</i>
B. Kjøpstæder. <i>Villes.</i>											
De enkelte valgkredser. <i>Circonscriptions électorales.</i>											
Fredrikshald	4 898	2 793	324	3 803	2 019	3 979	2 189	1 577	737	-	1 471
Sarpsborg	4 194	2 238	219	3 608	1 856	-	-	-	1 814	-	1 761
Fredrikstad	6 588	3 628	392	5 003	2 656	4 807	2 610	2 465	817	-	1 690
Moss og Drøbak	5 059	2 787	229	3 662	1 875	3 999	2 169	1 328	657	-	1 652
Moss	4 006	2 177	184	2 922	1 442	3 208	1 713	965	575	-	1 357
Drøbak	1 053	610	45	740	433	791	456	363	82	-	295
Kristiania:											
Iste kreds: Oslo	23 051	12 619	2 447	13 576	6 713	-	-	3 239	992	-	9 288
2den — Grünerløkken.	22 677	12 639	2 595	12 563	6 241	-	-	2 892	941	-	8 686
3dje — Gamle Aker ..	29 869	17 851	1 845	21 270	12 329	-	-	11 485	1 746	-	7 972
4de — Hammersborg	21 707	12 695	1 372	13 799	7 632	-	-	7 121	1 040	-	5 546
5te — Uranienborg ..	23 443	15 252	282	16 087	10 043	-	-	12 988	1 140	-	1 898
Lillehammer, Hamar, Gjøvik og Kongsvinger	7 482	4 253	399	6 111	3 380	-	-	3 249	479	-	2 335
Lillehammer	2 168	1 262	90	1 899	1 097	-	-	1 105	145	-	634
Hamar	2 873	1 627	135	2 380	1 315	-	-	1 237	149	-	971
Gjøvik	1 633	907	141	1 227	653	-	-	597	78	-	547
Kongsvinger	808	457	33	605	315	-	-	310	107	-	183
Kongsberg, Hønefoss og Notodden	6 963	3 636	249	5 083	2 448	5 859	2 964	601	1 803	243	2 396
Kongsberg	3 081	1 658	111	2 206	1 084	2 682	1 411	68	1 111	83	925
Hønefoss	1 308	792	84	998	493	1 112	586	335	179	-	477
Notodden	2 574	1 186	54	1 879	871	2 065	967	198	513	160	994
Drammen:											
Iste kreds: Bragernes ...	6 126	3 473	288	4 649	2 547	-	-	2 516	299	-	1 775
2den — Strømsø og Tangen	5 552	3 086	265	4 210	2 205	4 681	2 507	1 759	330	-	2 074
Brevik og Holmestrand ...	2 082	1 197	81	1 601	910	1 649	961	719	659	-	203
Brevik	990	562	56	711	403	767	454	359	285	-	141
Holmestrand	1 092	635	25	890	507	882	507	360	374	-	142
Horten	4 615	2 500	126	3 583	1 922	3 555	1 966	913	1 484	-	1 118
Tønsberg	4 872	2 827	191	3 359	1 970	3 383	1 844	1 553	655	-	1 122
Larvik og Sandefjord	7 413	4 201	344	4 773	2 627	5 434	3 092	1 579	1 740	-	1 418
Larvik	5 096	2 887	256	3 377	1 849	3 863	2 201	943	1 277	-	1 129
Sandefjord	2 317	1 314	88	1 396	778	1 571	891	636	463	-	289

valget 1915.
ting en 1915.

Landsdele. <i>Districts.</i>	Antal stemmeberetigede (ved det endelige valg.) <i>Electeurs inscrits.</i>	Herav kvinder. <i>Dont femmes.</i>	Antal stemmeberetigede med susp.-anm. <i>Le suffrage étai suspendu pour.</i>	Samlet antal avgivne stemmer: <i>Votants:</i>				Stemmernes fordeling ved første valg. <i>Répartition des votes (résultats du 1er scrutin).</i>			
				ved første valg. <i>au premier tour de scrutin.</i>	herav kvinder. <i>dont femmes.</i>	ved omvalg. <i>au second scrutin.</i>	herav kvinder. <i>dont femmes.</i>	Høire og Frisindede Venstre. <i>Conservateurs et libéraux.</i>	Venstre. <i>Radi-caux.</i>	Arbejderdemokrater. <i>Partie ouvrière démocratique.</i>	Socialdemokrater. <i>Social-démocrates.</i>
Skien	5 437	2 948	178	3 807	1 998	4 177	2 219	1 037	1 516	-	1 240
Porsgrund	2 322	1 333	106	1 797	985	1 950	931	694	645	-	437
Kragerø	2 332	1 353	166	1 284	736	858	511	317	149	-	186
Risør	1 607	924	143	1 157	541	-	-	399	713	-	-
Arendal og Grimstad	6 237	3 739	404	3 895	2 196	4 006	2 314	1 635	1 076	-	1 139
Arendal	5 004	2 987	290	3 082	1 711	3 164	1 808	1 234	780	-	1 038
Grimstad	1 233	752	114	813	485	842	506	401	296	-	101
Kristiansand:											
1ste kreds: Fæstningen ..	3 649	2 153	99	2 887	1 543	2 865	1 551	923	1 390	-	544
2den — Baneheien ..	3 554	1 663	278	2 610	1 304	-	-	263	1 386	-	946
Flekkefjord	1 059	639	45	672	360	801	478	247	258	-	57
Stavanger:											
1ste kreds: Holmen	9 687	5 719	455	6 933	3 948	7 141	4 169	1 689	2 761	-	2 403
2den — Verket	9 383	5 084	512	6 899	3 936	-	-	714	2 676	-	3 468
Haugesund	6 363	3 604	330	4 155	2 280	4 896	2 818	1 216	1 472	-	1 448
Bergen:											
1ste kreds: Nygaard	10 604	6 269	524	7 335	4 117	7 959	4 592	2 056	2 451	205	2 563
2den — Nordnes	12 097	7 037	752	8 017	4 495	7 955	4 481	1 651	3 624	242	2 443
3dje — Kalfaret	10 635	6 272	530	7 131	3 932	7 260	4 087	1 705	2 825	276	2 271
4de — Sandviken	9 784	5 382	612	6 536	3 469	7 337	4 017	701	2 446	177	3 164
Aalesund og Molde	7 538	4 128	353	3 865	1 758	3 834	1 739	517	1 720	351	1 014
Aalesund	6 299	3 409	353	3 578	1 652	3 372	1 533	417	1 685	347	871
Molde	1 239	719	-	287	106	462	206	100	35	4	143
Kristiansund	6 971	3 928	440	4 239	2 192	4 461	2 316	609	1 773	-	1 154
Trondhjem og Levanger:											
1ste kreds: Bratøren og Ilen	5 992	3 491	370	4 038	2 229	-	-	2 168	484	-	1 312
2den — Kalvskindet ..	7 037	4 212	242	5 066	2 914	-	-	2 593	707	-	1 715
Herav Levanger	760	450	32	620	340	-	-	231	150	-	230
3dje — Baklandet	5 760	3 288	279	4 055	2 199	4 575	2 563	1 481	625	-	1 913
4de — Lademoen	5 538	2 974	660	3 270	1 633	-	-	724	256	-	2 273
Bodø og Narvik	4 464	2 435	420	2 882	1 413	3 378	1 685	754	454	-	1 228
Bodø	2 136	1 252	236	1 303	697	1 547	869	520	132	-	353
Narvik	2 328	1 183	184	1 579	716	1 831	816	234	322	-	875
Tromsø	4 420	2 363	208	2 685	1 409	2 936	1 561	845	1 180	-	648
Hammerfest, Vardø og Vadsø	3 456	1 751	290	2 439	1 001	-	-	535	548	-	1 292
Hammerfest	1 310	680	73	878	245	-	-	112	175	-	575
Vardø	1 373	685	172	955	461	-	-	195	265	-	456
Vadsø	773	386	45	606	295	-	-	228	108	-	261

Tabel 101 (forts.). Stortings-
Élections au Stor-

Nr.	Landsdele. <i>Districts.</i>	Antal stemmeberettigede. <i>Électeurs inscrits.</i>	Derav kvinder. <i>Dont femmes.</i>	Antal stemmeberettigede med suspensionsanmerkning. <i>Le suffrage était suspendu pour.</i>	Ialt effektive stemmeberettigede. ² <i>Électeurs effectifs.²</i>	Derav kvinder. <i>Dont femmes.</i>	Av effektive stemmeberettigede avgav stemme. <i>Votants.</i>	Derav kvinder. <i>Dont femmes.</i>
		1	2	3	4	5	6	7
	C. Hovedoversigt.¹ <i>Apersu général.</i>							
	1. Landdistrikterne <i>Districts ruraux, par préfecture.</i>							
1	Smaalenene	44 401	22 299	1 385	43 016	21 421	27 126	11 680
2	Akershus	63 182	32 330	1 517	61 665	31 437	42 463	20 681
3	Hedemarken	58 731	29 644	2 398	56 333	21 291	40 012	17 137
4	Kristians	53 388	27 092	1 910	51 478	25 921	39 141	17 760
5	Buskerud	41 945	21 207	1 479	40 466	20 306	29 413	13 211
6	Jarlsberg og Larvik ...	34 362	17 894	807	33 555	17 390	15 887	6 768
7	Bratsberg	40 662	19 298	1 277	39 485	18 535	23 222	8 472
8	Nedenes	28 682	14 583	1 142	27 540	13 892	15 612	6 765
9	Lister og Mandal	29 796	16 064	744	29 052	15 634	14 311	5 825
10	Stavanger	42 288	22 647	1 070	41 218	21 939	17 660	6 296
11	Søndre Bergenhus	65 006	34 457	1 236	63 770	33 701	28 206	10 253
12	Nordre Bergenhus	43 187	23 761	1 127	42 060	23 055	18 838	6 425
13	Romsdal	55 290	29 174	1 067	54 223	28 519	23 561	7 393
14	Søndre Trondhjem ...	49 423	26 002	1 626	47 797	24 979	27 819	11 222
15	Nordre Trondhjem ...	40 101	20 867	1 904	38 197	19 747	22 755	9 247
16	Nordland	65 600	32 669	4 258	61 342	30 369	30 716	11 854
17	Tromsø	31 429	15 337	1 405	30 024	14 594	16 329	5 903
18	Finmarken	14 359	6 464	1 396	12 963	5 742	7 345	2 753
	Tilsammen. <i>Total</i>	801 832	411 789	27 748	774 184	388 472	440 416	179 645
	2. Kjøpstæderne. Villes	332 517	190 364	20 044	312 473	176 327	230 877	124 633
	derav: <i>dont:</i>							
	Kristiania	120 747	71 056	8 541	112 206	65 192	77 295	42 958
	Bergen	43 120	24 960	2 418	40 702	23 126	30 511	15 177
	Trondhjem	23 567	13 515	1 519	22 048	12 520	16 329	8 999
	Stavanger	19 070	10 803	967	18 103	10 069	14 040	8 105
	Drammen	11 678	6 559	553	11 125	6 181	9 330	5 054
	Kristiansand	7 203	3 816	377	6 826	3 566	5 475	2 855
	3. Riket. Royaume³ 1915	1 134 349	602 153	47 792	1 086 657	564 799	671 293	304 278
	— — 1912	827 274	324 990	17 692	809 582	?	533 182	187 624
	— — 1909	779 847	294 697	19 570	760 277	?	490 246	162 928

¹ I denne hovedoversigt er, forsaavidt rubr. 1—14 angaar, det endelige valg i 1915 lagt til grund; for landomvalget i 26 kredser. De av Stortinget besluttede omvalg i 1916 er ikke tat i betragtning. *Les chiffres dans les Déduction faite des suspensions.* ² Voir note 1, page 132.

valget 1915.
ting en 1915.

Av effektive stemmeberetigede stemte <i>Votants par 100 électeurs effectifs</i>		Antal indsendte forfalds anmeldelser. <i>Votes transmis par lettre.</i>	Derav kvinder. <i>Dont femmes.</i>	Antal forkastede forf. anm. <i>Votes transm. p. lettre refusés.</i>	Derav kvinder. <i>Dont femmes.</i>	Ialt godkendte stemmer. <i>Somme totale des votes valables.</i>	Stemmernes fordeling ved første valg. <i>Répartition des votes (résultats du 1er scrutin).</i>			
ialt. total.	kvinder femmes.						Høire og Fris. Venstre. <i>Conservateurs et libéraux.</i>	Venstre <i>Radicaux.</i>	Arbejderdemokrater. <i>Partie ouvrière démocratique.</i>	Socialdemokrater. <i>Social-démocrates.</i>
8 Pct.	9 Pct.	10	11	12	13	14	15	16	17	18
63.06	54.55	1 288	747	193	113	26 899	8 433	5 419	296	8 835
68.86	65.78	2 496	1 305	386	200	42 029	18 178	6 903	401	15 807
71.02	80.39	2 501	1 378	411	221	39 602	10 716	7 597	4 325	15 137
76.04	76.85	3 787	2 314	718	496	38 424	14 479	1 675	16 605	2 839
72.68	65.06	2 410	1 258	342	159	29 010	10 790	5 347	-	10 546
47.35	38.98	915	542	160	95	15 711	5 948	5 174	-	3 227
58.82	45.79	1 164	560	233	116	22 865	1 814	9 882	760	6 193
56.07	48.69	1 188	836	191	125	15 411	3 272	6 603	457	3 531
49.61	37.26	888	509	187	101	14 108	3 808	7 750	-	1 557
42.84	28.69	854	452	173	92	17 492	2 542	9 466	-	1 996
44.41	30.39	2 279	1 126	385	197	27 844	5 072	13 410	205	4 188
44.78	27.86	1 304	702	273	174	18 531	3 874	10 798	935	4
43.45	25.95	1 289	739	312	165	23 229	197	18 931	-	1 403
58.21	48.93	2 009	1 233	355	217	27 465	4 788	10 292	-	7 829
59.57	46.83	1 367	919	242	157	22 500	1 816	8 020	180	5 598
50.07	39.04	3 797	2 045	852	452	29 821	1 527	16 567	-	9 702
54.38	40.45	2 080	1 285	597	388	15 788	15	6 636	-	9 130
56.66	47.94	1 376	785	378	201	6 934	302	3 305	-	3 326
56.89	46.25	32 992	18 735	6 388	3 669	433 663	97 571 24.7 %	153 775 38.9 %	24 164 6.1 %	110 848 28.1 %
73.89	70.68	13 879	7 433	1 334	602	229 365	81 457 36.6 %	50 468 22.7 %	1 494 0.7 %	87 263 39.2 %
68.89	65.89	3 218	1 653	253	118	76 978	37 725	5 859	-	33 390
74.96	65.63	1 837	1 096	146	79	30 314	6 113	11 346	900	10 441
74.06	71.88	878	483	102	43	16 168	6 735	1 922	-	6 983
77.56	80.49	857	496	94	50	13 956	2 403	5 437	-	5 871
83.87	81.77	576	223	66	26	9 236	4 275	629	-	3 849
80.21	80.07	298	158	24	9	5 442	1 186	2 776	-	1 490
61.78	53.88	46 871	26 168	7 722	4 271	663 028	179 028	204 243	25 658	198 111
65.85	?	32 541	?	6 733	?	526 905	162 074	195 526		128 455
64.48	?	34 247	?	8 845	?	483 021	175 388	128 367	15 550	91 268

distrikterne altsaa det første valg i 42 kredser og omvalget i 40 kredser, for kjøpstæderne første valg i 15 kredser og
colonnes 1—14 sont basés sur l'élection définitive. ² D. e. samtlige stemmeberetigede med fradrag av de suspenderte.

Tabel 102. Antal skatydere, formue og indtægt
Nombre des contribuables, fortunes et

	Antal skatydere. <i>Nombre des contribuables.</i>		Antagen formue. <i>Fortunes évaluées.</i>		Antagen indtægt. <i>Revenus évalués.</i>		Skatbar indtægt. <i>Partie contribuable des revenus évalués.</i>	
	1914-15.	1915-16.	1914-15.	1915-16.	1914-15.	1915-16.	1914-15.	1915-16.
A. Bygder. <i>Communes rurales.</i>			Tus. kr.	Tus. kr.	Tus. kr.	Tus. kr.	Tus. kr.	Tus. kr.
Smaalenene	37 209	37 834	188 085	197 986	35 986	37 713	18 787	20 187
Akershus	52 249	54 538	320 595	329 981	58 958	63 554	31 255	34 269
Hedemarken	46 325	47 747	279 914	297 361	37 967	40 843	19 587	21 265
Kristians	39 653	40 707	183 728	190 003	27 367	29 007	14 065	14 970
Buskerud	31 006	31 532	222 627	228 082	30 627	31 584	16 288	17 322
Jarlsberg og Larvik	24 794	25 298	172 118	188 067	28 057	29 975	16 883	18 186
Bratsberg	28 622	29 805	190 864	204 580	32 107	34 202	16 948	18 197
Nedenes	17 489	18 059	99 106	100 951	14 323	14 494	7 944	7 934
Lister og Mandal ..	16 808	17 537	85 980	88 928	11 804	12 480	5 998	6 613
Stavanger	25 846	26 098	114 519	120 719	16 892	17 953	9 178	10 055
Søndre Bergenhus ..	49 490	47 031	185 214	183 274	38 042	36 608	22 606	21 746
Nordre Bergenhus ..	32 660	33 044	81 976	86 112	14 137	14 549	7 178	7 566
Romsdal	42 016	43 204	103 876	109 759	20 967	23 505	10 419	12 311
Søndre Trondhjem ..	37 267	37 643	126 225	134 176	23 560	25 242	11 887	12 725
Nordre Trondhjem ..	29 732	30 291	100 081	108 229	16 716	17 989	8 517	9 354
Nordland	41 793	42 291	89 348	94 832	28 162	29 209	17 543	18 827
Tromsø	17 748	18 140	37 290	38 783	11 821	11 812	7 247	7 204
Finmarken	10 298	10 709	28 556	28 823	9 487	9 976	5 971	6 092
Samtl. bygder <i>Total</i>	581 005	591 508	2 610 102	2 730 646	456 980	480 695	248 301	264 823
— — 1913-14	561 499		2 409 379		413 599		217 445	
— — 1912	533 250		1 815 958		324 982		170 473	
— — 1911	522 888		1 728 415		307 102		158 367	
— — 1910	518 037		1 645 739		293 753		149 813	
— — 1909	510 682		1 579 996		285 886		145 781	
— — 1908	498 202		1 503 207		275 881		140 299	
B. Byer. <i>Villes.</i>								
Fredrikshald	4 112	4 365	24 236	26 651	6 423	6 799	3 198	3 434
Sarpsborg	3 618	3 499	31 748	33 026	8 086	8 028	4 912	4 903
Fredrikstad	4 542	4 643	25 437	28 912	7 856	9 138	4 203	5 397
Moss	2 767	2 992	12 489	13 855	4 014	4 640	1 890	2 360
Kristiania	101 850	105 743	694 576	749 571	198 402	217 498	108 178	122 445
Hamar	2 508	2 485	12 696	14 009	4 219	4 512	2 366	2 627
Drammen	9 226	9 661	49 578	49 718	16 470	15 867	9 103	8 164

¹ For aaret 1915-16 er opgaverne foreløbige. *Pour l'année 1915-16 données provisoires.*

efter skatteligningen for 1914/15 og 1915/16¹.

revenus; évaluation de 1914/15 et 1915/16¹.

B. Byer (forts.).	Antal skatydere. <i>Nombre des contribuables.</i>		Antagen formue. <i>Fortunes évaluées.</i>		Antagen indtægt. <i>Revenus évalués.</i>		Skatbar indtægt. <i>Partie contribuable des revenus évalués.</i>	
	1914—15.	1915—16.	1914—15. Tus. kr.	1915—16. Tus. kr.	1914—15. Tus. kr.	1915—16. Tus. kr.	1914—15. Tus. kr.	1915—16. Tus. kr.
Kongsberg	2 286	2 333	7 839	7 711	2 813	2 859	1 207	1 234
Horten	3 460	3 615	7 360	7 674	4 406	4 793	1 996	2 215
Tønsberg	3 104	3 152	26 375	27 546	6 509	7 076	4 234	4 665
Sandefjord	1 481	1 519	21 325	20 594	5 554	5 435	4 443	4 270
Larvik	3 594	3 663	15 962	17 822	5 265	5 384	2 782	2 889
Kragerø	1 309	1 272	7 037	7 401	2 421	2 367	1 453	1 424
Porsgrund	1 730	1 891	8 818	9 739	2 775	2 964	1 424	1 514
Skien	3 725	3 966	18 404	20 481	6 590	7 030	3 514	3 702
Notodden	2 027	2 244	14 536	15 774	4 081	4 034	2 297	2 133
Arendal	2 970	2 983	24 210	25 275	5 766	5 671	3 544	3 442
Kristiansand	4 602	4 719	28 504	29 218	8 095	8 624	4 190	4 594
Stavanger	13 729	14 743	65 839	71 274	20 429	22 904	10 047	12 009
Haugesund	3 362	3 715	23 395	25 571	6 139	6 865	3 325	3 776
Bergen	29 462	34 742	188 756	221 810	56 662	67 630	32 627	39 183
Aalesund	5 485	5 535	17 753	19 565	7 353	8 031	3 225	3 897
Kristiansund	4 159	4 238	23 841	25 960	6 826	7 391	3 347	3 692
Trondhjem	16 629	17 140	90 712	106 303	31 277	34 487	15 500	17 904
Bodø	1 174	1 201	5 472	5 988	1 848	1 974	1 035	1 122
Narvik	1 515	1 565	8 316	8 191	5 197	4 341	3 866	2 923
Tromsø	3 075	2 805	9 572	10 505	4 224	4 078	2 282	2 223
Øvrige byer	24 404	24 801	119 174	125 768	32 823	33 695	17 214	18 006
Samtl. byer <i>Total</i>	261 905	275 230	1 583 960	1 725 912	472 523	514 115	257 402	286 147
— — 1913—14	246 614		1 442 595		417 133		217 097	
— — 1912	219 102		1 032 521		326 042		153 830	
— — 1911	209 270		965 008		302 112		138 492	
— — 1910	202 062		942 361		286 229		129 333	
— — 1909	196 757		894 425		273 443		121 774	
— — 1908	192 230		850 016		259 314		115 130	
C. Riket. <i>Royaume.</i>			Tus. kr.		Tus. kr.		Tus. kr.	
1915—16.	866 738		4 456 558		994 810		550 970	
1914—15.	842 910		4 194 070		929 340		505 950	
1913—14.	808 113		3 851 974		830 732		434 542	
1912	752 352		2 848 479		651 024		324 303	
1911	732 158		2 693 423		609 214		296 859	
1910	720 099		2 588 100		579 982		279 146	
1909	707 439		2 474 421		559 329		267 555	
1908	690 432		2 353 223		535 195		255 429	

Tabel 103. Skatydere fordelt efter livsstilling
Contribuables répartis d'après la profession

Livsstillinger. <i>Professions.</i>	Deres fordeling paa indtægtsklasser (kr.). <i>Catégories de revenus.</i>								Samlet antal skatydere <i>Nombre total des contri- buables.</i>
	1— 499	500— 999	1 000— 1 999	2 000— 2 999	3 000— 3 999	4 000— 4 999	5 000— 9 999	Over 10 000	
<i>Bygder. Comm. rurales.</i>									
1. Mænd. <i>Hommes.</i>									
Gaardbrugere	24 516	61 925	22 001	3 194	1 103	422	509	162	113 832
Gaardbrugere og fiskere	1 296	3 667	538	32	4	-	1	-	5 538
Smaabrugere	1 688	3 212	180	7	-	-	-	-	5 087
Haandverkere	3 504	7 441	3 104	267	55	21	23	6	14 421
Andre i selvstændig stilling ..	18 462	15 951	4 961	1 244	528	272	442	174	42 034
Embeds- og bestillingsmænd ..	434	2 626	5 147	1 746	698	432	405	43	11 531
Private chefer og betjenter ...	1 643	4 852	5 662	1 921	831	443	567	162	16 081
Formænd	43	446	1 562	369	47	-	-	-	2 467
Hjemmевærende barn	16 765	6 176	154	4	4	3	1	-	23 107
Tjenere	14 044	4 907	253	5	-	-	-	-	19 209
Fabrikarbeidere	2 638	13 521	14 379	416	16	-	-	-	30 970
Dagarbeidere m. v.	14 390	15 289	2 214	38	-	-	-	-	31 931
Andre arbejdere	25 830	33 184	8 712	199	39	21	32	10	68 027
Føderaadfolk	9 954	2 313	324	41	7	3	7	1	12 650
Kapitalister	3 090	2 757	1 080	270	88	66	88	66	7 505
Uopgit	812	963	391	35	9	3	6	-	2 219
Tilsammen	139 109	179 230	70 662	9 788	3 429	1 686	2 081	624	406 609
2. Kvinder. <i>Femmes.</i>									
Gaardbrugere m. v.	4 652	2 414	768	166	58	26	42	16	8 142
Andre i selvstændig stilling ..	3 449	764	184	39	16	8	6	1	4 467
Embeds- og bestillingskvinder	670	1 286	588	30	1	-	-	-	2 575
Private chefer og betjenter ...	3 210	1 561	200	22	2	2	-	-	4 997
Hjemmевærende barn	27 572	762	43	4	5	1	-	-	28 387
Tjenere	52 840	2 537	7	-	-	1	-	-	55 385
Fabrikarbeidersker	2 482	1 730	31	-	-	-	-	-	4 243
Dagarbeidersker	2 425	81	2	-	-	-	-	-	2 508
Andre arbeidersker	2 273	423	15	-	-	-	-	-	2 711
Føderaadfolk	6 292	673	119	15	6	1	2	-	7 108
Kapitalister	4 345	1 736	701	210	100	49	87	48	7 276
Uopgit	2 306	461	103	6	2	-	2	-	2 880
Tilsammen	112 516	14 428	2 761	492	190	88	139	65	130 679
Ialt mænd og kvinder. <i>Total¹(1+2)</i>	251 625	193 658	73 423	10 280	3 619	1 774	2 220	689	537 288
3. Firmaer, aktieselskaper m. v. samt utenbygds skatydere. <i>Maisons de commerce, sociétés anonymes, etc.</i>									
Indenbygds firmaer	140	116	98	52	19	9	16	19	469
Indenbygds aktieselskaper (andre end banker)	643	366	291	121	74	46	132	190	1 863
Indenbygds banker	23	50	84	66	42	31	89	49	434
Indenbygds boer	965	237	130	39	16	10	16	21	1 434
Andre indenbygds skatydere ..	557	530	279	56	19	11	26	5	1 483
Utenbygds norske personer ...	10 096	1 554	905	316	162	88	148	118	13 387
Utenbygds norske aktieselskaper	1 618	364	314	147	83	60	119	197	2 902
Utenrikske enkeltpersoner	603	28	17	3	5	2	5	5	668
Utenrikske aktieselskaper	41	9	10	4	3	5	12	-	84
Tilsammen	14 686	3 254	2 128	804	423	262	563	604	22 724
Tilsammen bygderne. <i>Total</i>	266 311	196 912	75 551	11 084	4 042	2 036	2 783	1 293	560 012

¹ De høie indtægter forekommer væsentlig i hvalfangsten. ² Indenbygds (bys) skatydere. *Contribuables*

og indtægt ved skatteligningen 1913/14.

et le évenü; évaluation de 1913/14.

Livsstillinger. <i>Professions.</i>	Deres fordeling paa indtægtsklasser (kr.). <i>Catégories de revenus.</i>								Samlet antal skatydere <i>Nombre total des contribuables.</i>
	1— 499	500— 999	1 000— 1 999	2 000— 2 999	3 000— 3 999	4 000— 4 999	5 000— 9 999	Over 10 000	
B. Byer. Villes.									
1. Mænd. Hommes.									
Næringsdrivende ved handel m. v.	122	1 669	3 538	1 706	1 067	732	1 356	895	11 085
Selvstændige haandverkere ...	106	1 832	6 922	1 481	558	320	414	120	11 753
Fiskere	104	1 608	464	17	1	-	-	-	2 194
Andre i selvstændig stilling ..	126	1 000	1 229	519	375	288	661	464	4 662
Embeds- og bestillingsmænd ..	103	1 182	4 886	2 400	1 223	736	968	166	11 664
Private chefer	59	440	1 469	922	635	484	806	270	5 085
Private betjenter ved handel ..	250	2 114	3 492	1 371	611	236	209	27	8 310
Andre private betjenter	318	2 765	8 006	2 927	913	353	337	50	15 669
Formænd	1	188	1 832	570	79	15	5	-	2 690
Tjenere	81	890	706	150	11	-	-	-	1 838
Fabrikarbejdere	736	7 718	14 550	643	42	1	3	-	23 693
Haandverksarbejdere	1 143	9 237	14 853	655	95	7	9	2	26 001
Dagarbejdere m. v.	592	8 306	5 534	48	1	-	-	-	14 481
Arbejdere av forskjellig art. ..	1 101	12 928	14 477	546	33	12	11	-	29 108
Kapitalister	395	1 149	941	410	161	94	137	68	3 355
Uopgit ¹	169	752	781	121	29	21	14	5	1 892
Tilsammen	5 406	53 778	83 680	14 486	5 834	3 299	4 930	2 067	173 480
2. Kvinder. Femmes.									
Næringsdrivende ved handel m. v.	370	1 477	891	206	70	33	47	13	3 107
Andre i selvstændig stilling ..	2 679	3 121	265	46	33	17	11	4	6 176
Embeds- og bestillingskvinder	143	1 281	1 833	335	21	3	1	-	3 617
Private chefer, betjenter og for- mænd	3 173	7 369	2 088	178	32	3	6	-	12 849
Hjemmeværende barn	-	120	20	-	-	-	-	-	140
Tjenere	6 013	6 568	5	-	-	-	-	-	12 586
Fabrikarbejdersker	2 632	3 402	82	-	-	-	-	-	6 116
Andre arbejdersker	2 856	4 482	233	1	-	-	-	-	7 572
Kapitalister	1 078	1 696	1 151	471	254	152	238	147	5 187
Uopgit	1 479	3 228	1 166	100	46	14	6	-	6 039
Tilsammen	20 423	32 744	7 734	1 337	456	222	309	164	63 389
Ialt mænd og kvinder. Total ² (1+2)	25 829	86 522	91 414	15 823	6 290	3 521	5 239	2 231	236 869
3. Firmaer, aktieselskaper m. v. samt utenbys skatydere.									
<i>Maisons de commerce, sociétés anonymes, etc.</i>									
Indenbys firmaer	74	65	119	109	74	77	167	308	993
Indenbys aktieselskaper (andre end banker)	555	299	423	275	132	117	278	499	2 578
Indenbys banker	4	2	7	7	4	6	15	116	161
Indenbys boer	128	93	91	51	29	9	22	12	435
Andre indenbys skatydere	91	52	65	25	13	5	9	4	264
Utenbys norske personer	1 315	409	366	159	49	44	92	56	2 490
Utenbys norske aktieselskaper m. v.	473	146	109	68	38	22	48	66	970
Utenrikske personer	118	27	20	3	5	5	8	4	190
Utenrikske aktieselskaper m. v.	128	51	52	45	30	11	20	60	397
Tilsammen	2 886	1 144	1 252	742	374	296	659	1 125	8 478
Tilsammen byerne. Total	28 715	87 666	92 666	16 565	6 664	3 817	5 898	3 356	245 347
Ialt Riket. <i>Royaume</i>	295 026	284 578	168 217	27 649	10 706	5 853	8 681	4 649	805 359

domiciliés dans la commune.

Tabel 104. Byskat utlignet paa formue og indtægt efter skatte-
 ligningen for 1914/15 og 1915/16¹.

Impositions communales des villes sur la fortune et le revenu, années 1914/15 et 1915/16¹.

Byer. Villes.	Utlignet byskat: <i>Impositions communales:</i>					
	paa formue. <i>sur la fortune.</i>		paa indtægt. <i>sur le revenu.</i>		ialt. <i>somme totale.</i>	
	1914—15.	1915—16.	1914—15.	1915—16.	1914—15.	1915—16.
	Kr.	Kr.	Kr.	Kr.	Kr.	Kr.
Fredrikshald	48 471	53 301	248 903	267 414	297 374	320 715
Sarpsborg	63 495	66 052	491 122	490 265	554 617	556 317
Fredrikstad	71 186	75 171	588 427	701 609	659 613	776 780
Moss	29 897	30 421	229 834	263 391	259 731	293 812
Kristiania	1 389 152	1 499 142	9 387 160	11 351 309	10 776 312	12 850 451
Hamar	25 393	28 018	210 564	229 850	235 957	257 868
Drammen	99 156	109 301	958 297	958 109	1 057 453	1 067 410
Kongsberg	15 677	15 422	120 661	123 295	136 338	138 717
Horten	17 664	18 417	247 327	265 503	264 991	283 920
Tønsberg	52 618	54 989	414 960	466 469	467 578	521 458
Sandefjord	42 650	41 188	288 836	277 531	331 486	318 719
Larvik	31 923	35 645	278 038	288 757	309 961	324 402
Kragerø	16 889	17 762	174 233	170 748	191 122	188 510
Porsgrund	21 163	21 425	170 537	170 965	191 700	192 390
Skien	47 834	49 185	473 872	462 280	521 706	511 465
Notodden	29 072	31 547	229 647	213 323	258 719	244 870
Arendal	48 327	50 450	353 603	352 908	401 930	403 358
Kristiansand	56 977	58 435	501 653	501 441	558 630	559 876
Stavanger	171 210	171 075	1 368 303	1 514 794	1 539 513	1 685 869
Haugesund	56 130	61 352	419 651	453 423	475 781	514 775
Bergen	415 045	443 574	3 621 663	3 918 365	4 036 708	4 361 939
Aalesund	49 735	50 870	451 443	506 669	501 178	557 539
Kristiansund	57 218	51 920	408 566	442 806	465 784	494 726
Trondhjem	181 423	212 606	1 551 207	1 791 627	1 732 630	2 004 233
Bodø	10 943	10 778	124 249	124 186	135 192	134 964
Narvik	16 633	18 019	367 137	350 455	383 770	368 474
Tromsø	18 724	21 271	228 157	222 182	246 881	243 453
De øvrige byer....	241 001	249 977	1 767 517	1 801 819	2 008 518	2 051 796
Samtlige byer <i>Total</i>	3 325 606	3 547 313	25 675 567	28 681 493	29 001 173	32 228 806

¹ For aaret 1915—16 er opgaverne foreløbige. *Pour l'année 1915—16 données provisoires.*

Tabel 105. Kommunale skatter samt antal skatydere for aarene 1885—1914/15¹.

Impositions communales, nombre des contribuables; années 1885 à 1914/15¹.

Aar. Années	Herredsskat ² . Byskat: <i>Impositions communales:</i>								
	paa faste eiendomme. <i>sur les immeubles.</i>			paa formue. <i>sur la fortune.</i>			paa indtægt. <i>sur le revenu.</i>		
	Rikets bygder. <i>Communes rurales.</i>	Rikets byer. <i>Villes.</i>	Riket. <i>Royaume.</i>	Rikets bygder. <i>Communes rurales.</i>	Rikets byer. <i>Villes.</i>	Riket. <i>Royaume.</i>	Rikets bygder. <i>Communes rurales.</i>	Rikets byer. <i>Villes.</i>	Riket. <i>Royaume.</i>
	Kroner.	Kroner.	Kroner.	Kroner.	Kroner.	Kroner.	Kroner.	Kroner.	Kroner.
1885	1 875 710	1 983 200	3 858 910	1 061 314	813 907	1 875 221	4 248 825	4 972 053	9 220 878
1890	1 694 518	2 093 818	3 788 336	1 112 920	859 320	1 972 240	4 491 930	5 455 673	9 947 603
1895	1 579 107	2 771 278	4 350 385	1 749 043	1 069 379	2 818 422	5 906 066	7 277 230	13 183 296
1900	1 434 155	4 551 433	5 985 588	2 205 882	1 515 277	3 721 159	8 001 565	11 027 310	19 028 875
1905	1 395 068	5 465 643	6 860 711	2 696 991	1 682 341	4 379 332	10 557 052	13 955 216	24 512 268
1910	1 432 969	6 270 696	7 703 665	3 461 013	1 940 684	5 401 697	13 147 014	16 442 566	29 589 580
1914—15 ³	1 479 746	7 358 164	8 837 910	4 984 191	3 325 606	8 309 797	18 905 018	25 675 567	44 580 585

Aar. Années.	Andre kommunale skatter. <i>Autres impositions communales.</i>			Samlet beløb av kommunale skatter. <i>Somme totale des impositions communales.</i>			Antal skatydere. <i>Nombre des contribuables.</i>		
	Rikets bygder. <i>Communes rurales.</i>	Rikets byer. <i>Villes.</i>	Riket. <i>Royaume.</i>	Rikets bygder. <i>Communes rurales.</i>	Rikets byer. <i>Villes.</i>	Riket. <i>Royaume.</i>	Rikets bygder. <i>Communes rurales.</i>	Rikets byer. <i>Villes.</i>	Riket. <i>Royaume.</i>
	Kroner.	Kroner.	Kroner.	Kroner.	Kroner.	Kroner.	Kroner.	Kroner.	Kroner.
1885	2 340 066	-	2 340 066	9 525 915	7 769 160	17 295 075	387 976	75 215	463 191
1890	2 492 360	-	2 492 360	9 791 728	8 408 811	18 200 539	395 760	85 317	481 077
1895	2 499 641	-	2 499 641	11 733 857	11 117 887	22 851 744	425 196	109 933	535 129
1900	2 772 328	-	2 772 328	14 413 930	17 094 020	31 507 950	459 278	153 672	612 950
1905	2 823 720	-	2 823 720	17 472 831	21 103 200	38 576 031	486 366	174 824	661 190
1910	3 142 880	-	3 142 880	21 183 876	24 653 946	45 837 822	518 037	202 062	720 099
1914—15 ³	4 3469 000	-	3 469 000	28 837 955	36 359 337	65 197 292	580 998	261 905	842 903

¹ Jfr. tabel 106, side 144. *Voir aussi tab. 106, p. 144.* ² Herunder er ogsaa medtat den paa herrederne fordelte amtsskat, som utlignes sammen med herredsskatten. I tabel 106, nederst er herredsskatten opført med fradrag av nævnte skat. ³ Foreløbige opgaver. *Chiffres provisoires.* ⁴ Anslagssum. *Somme calculée.*

Tabel 106. Sum av kommunale skatter i bygderne amtsvis og i
Impositions communales par préfecture et par ville; années

A. Landkommuner. *Communes rurales.*

Bygderne amtsvis. <i>Communes rurales, par préfecture.</i>	Kommunale skatter. <i>Impositions communales.</i>					Skatydere. <i>Contribuables.</i>
	1909.	1910.	1911.	1912.	1913/14.	1913/14.
	Kroner.	Kroner.	Kroner.	Kroner.	Kroner.	
Smaalenene	1 323 520	1 418 463	1 505 225	1 605 485	1 820 248	36 624
Akershus	2 427 467	2 496 800	2 637 715	3 012 962	3 406 669	49 568
Hedemarken	1 986 356	2 094 456	2 182 474	2 444 118	2 604 450	45 132
Kristians	1 518 727	1 592 221	1 632 118	1 749 855	1 864 220	37 852
Buskerud	1 406 277	1 480 673	1 614 694	1 724 282	1 924 604	30 228
Jarlsberg og Larvik	903 488	933 614	975 237	1 062 315	1 187 037	23 717
Bratsberg	1 247 300	1 362 475	1 466 972	1 572 324	1 715 741	26 540
Nedenes	875 101	894 127	903 679	932 856	992 702	17 142
Lister og Mandal	639 872	653 082	657 938	683 348	734 187	16 586
Stavanger	779 636	836 454	860 029	913 750	957 264	24 947
Søndre Bergenhus	1 375 506	1 462 669	1 572 312	1 689 202	1 891 574	47 388
Nordre Bergenhus	704 338	718 349	724 642	785 481	836 868	32 318
Romsdal	835 026	863 349	876 519	907 808	937 335	41 105
Søndre Trondhjem	1 013 871	1 035 732	1 090 968	1 156 210	1 283 568	35 047
Nordre Trondhjem	880 841	911 890	915 989	973 077	1 030 345	29 142
Nordland	1 502 166	1 543 713	1 597 383	1 653 116	1 756 206	41 220
Tromsø	557 280	572 212	590 939	639 783	692 300	17 374
Finmarken	303 432	313 597	355 375	389 505	396 112	9 569
Tilsammen. <i>Total.</i> ...	20 280 204	21 183 876	22 160 208	23 895 477	26 031 430	561 499
Derav: <i>Dont:</i>						
Herredsskat, <i>Impositions communales</i>	15 610 502	16 381 070	17 181 352	18 529 080	20 213 560	-
Amtsskat, <i>Impositions préfectorales</i>	4 221 509	4 358 818	4 524 213	4 931 854	5 374 594	-
Skolekredsene særskilte utredsler ²	283 960	271 473	280 896	276 852	284 188	-
Verkers og bruks bidrag til fattig- og skolevæsenet ³ ...	164 233	172 515	173 747	157 691	159 088	-

¹ Jfr. tabel 105, side 143. *Voir aussi tab. 105, p. 143.* ² *Certaines impositions spéciales.* ³ Utvidet i 1912. delig utlignende kr. 214 300.

byerne for aarene 1909—1913/14 samt antallet av skatydere for 1913/14.¹
1909 à 1913/14; nombre des contribuables, année 1913/14.¹

B. Bykommuner. *Villes.*

Byer. <i>Villes.</i>	Kommunale skatter. <i>Impositions communales.</i>					Skatydere. <i>Contribuables.</i>
	1909.	1910.	1911.	1912.	1913/14.	1913/14.
	Kroner.	Kroner.	Kroner.	Kroner.	Kroner.	
Fredrikshald	258 006	273 930	292 199	344 422	354 040	3 942
Sarpsborg	271 162	301 723	322 247 ³	458 193	543 172	3 653
Fredrikstad	584 469	590 920	628 106	664 332	746 201	4 280
Moss	245 469	262 458	273 841	285 929	329 243	2 711
Kristiania	10 103 877	10 446 228	11 004 190	11 478 332	12 988 439	94 735
Hamar	175 285	186 482	200 691	205 982	229 792	2 411
Drammen	805 376	899 252	934 526	1 037 330	1 245 063	8 552
Kongsberg	143 003	142 661	144 388	166 803	180 704	2 204
Horten	170 681	173 418	182 740	195 187	259 916	3 335
Tønsberg	248 707	259 895	267 305	317 053	389 758	3 091
Sandefjord	126 517	146 461	168 491	240 114	266 502	1 566
Larvik	296 643	297 826	310 952	415 960	370 433	3 375
Kragerø	144 548	163 163	164 525	195 490	216 546	1 359
Porsgrund	148 129	150 275	149 695	157 576	172 241	1 564
Skien	392 271	400 553	419 535	427 449	506 356	3 558
Notodden	-	-	-	-	281 819	2 106
Arendal	357 877	359 159	374 646	393 318	470 419	2 922
Kristiansand	403 616	420 392	461 903	499 219	660 682	4 225
Stavanger	1 018 168	1 159 168	1 263 969	1 480 618	1 932 790	12 784
Haugesund	255 565	286 524 ⁴	352 092	420 827	565 284	3 194
Bergen ⁵	2 917 476	3 282 500	3 453 976	3 703 737	4 459 029	27 896
Aalesund	386 549	399 674	421 595	430 787	460 511	5 113
Kristiansund	306 739	330 544	355 500	386 251	493 328	3 955
Trondhjem	1 502 873	1 645 887	1 819 477	1 955 231	2 503 975	15 430
Bodø	112 855	113 645	118 487	122 708	180 545	1 162
Narvik	171 437	225 979 ⁶	183 625	235 877	319 408	1 313
Tromsø	167 074	173 295	191 716	196 566	215 392	2 698
De øvrige byer	1 489 631	1 561 934	1 650 068	1 774 685	2 095 616	23 480
Tilsammen. <i>Total...</i>	23 204 003	24 653 946	26 110 485	28 189 976	33 437 204	246 614

Étendu en 1912. ⁴ Utvidet i 1911. *Étendu en 1911.* ⁵ Hertil kommer utlignet kirkeskat, for 1913/14 kr. 82 000. ⁶ Oprin-

Tabel 107. Oversigt over antagen formue og indtægt samt over kommu-
 og i byerne

Fortunes et revenus des contribuables, impositions communales par
A. Landkommuner. Communes rurales.

Bygderne amtsvis. <i>Communes rurales, par préfecture.</i>	An- tagen formue pr. ind- byg- ger. ¹ <i>Fortune évaluée par habi- tant.</i>	An- tagen indtægt pr. ind- byg- ger. ¹ <i>Revenu évalué par habi- tant.</i>	Utlignet herredsskat: <i>Impositions communales:</i>		Samlet beløb av kommunale skatter (herredsskat, amtsskat, skolekredsens utredslser, verkens og bruks bidrag): <i>Somme totale des impositions communales:</i>				
			paa for- mue pr. 1000 kr. antagen formue. <i>sur la fortune par 1000 kr. de la fortune évaluée.</i>	paa ind- tægt pr. 100 kr. skatbar indtægt. <i>sur le revenu par 100 kr. de la partie contri- buable du revenu.</i>	pr. ind- bygger. ¹ <i>par habitant.</i>	pr. skat- yder. <i>par contri- buable.</i>	pr. 100 kr. antagen formue. <i>par 100 kr. de la fortune évaluée.</i>	pr. 100 kr. antagen indtægt. <i>par 100 kr. du revenu évalué.</i>	pr. 100 kr. skatbar indtægt. <i>par 100 kr. de la partie contri- buable du revenu.</i>
Smaalenene.....	1 605	305	1.82	7.14	16.82	49.70	1.05	5.51	10.78
Akershus.....	2 317	410	1.96	8.73	26.55	68.73	1.15	6.48	12.52
Hedemarken.....	1 986	271	2.02	8.89	20.10	57.71	1.01	7.41	15.06
Kristians.....	1 518	218	2.01	8.87	16.49	49.25	1.09	7.55	14.54
Buskerud.....	2 276	312	1.96	7.27	20.92	63.67	0.92	6.70	12.56
Jarlsberg og Larvik.....	2 148	345	1.78	5.55	16.64	50.05	0.77	4.82	8.47
Bratsberg.....	2 250	326	1.98	8.09	21.54	64.65	0.96	6.62	13.03
Nedenes.....	1 559	228	2.10	9.36	17.30	57.91	1.11	7.59	14.95
Lister og Mandal.....	1 351	183	1.92	7.29	12.20	44.27	0.90	6.68	12.90
Stavanger.....	1 281	187	1.89	6.84	11.43	38.37	0.89	6.11	11.52
Søndre Bergenhus.....	1 120	228	1.79	6.35	12.76	39.92	1.14	5.60	9.72
Nordre Bergenhus.....	858	149	1.48	5.95	9.43	25.89	1.10	6.33	13.45
Romsdal.....	809	164	1.78	6.14	8.07	22.80	1.00	4.92	10.62
Søndre Trondhjem.....	1 149	202	1.93	7.37	12.27	36.62	1.07	6.08	12.84
Nordre Trondhjem.....	1 122	198	1.98	7.88	13.00	35.36	1.16	6.58	13.67
Nordland.....	532	169	2.03	8.48	11.22	42.61	2.11	6.62	10.85
Tromsø.....	483	153	2.03	7.85	9.35	39.85	1.93	6.09	10.29
Finmarken.....	797	267	2.01	6.74	12.55	41.40	1.57	4.70	7.73
Tilsammen Total 1913/14	1 399	240	1.92	7.61	15.11	46.36	1.08	6.29	11.97
— — 1912	1 055	189	2.15	8.93	13.89	44.81	1.32	7.35	14.02
— — 1911	1 012	180	2.13	8.75	12.98	42.38	1.28	7.22	13.99
— — 1910	968	173	2.10	8.78	12.46	40.89	1.29	7.21	14.14
— — 1909	935	165	2.08	8.55	12.00	39.71	1.28	7.09	13.91

¹ Efter beregnet hjemmehørende folkemængde ved begyndelsen av 1913.

nåle skatter sammenholdt med folkemængde m. v. i bygderne amtsvis
for aaret 1913/14.

rapport à la population, etc., par préfecture et par ville; année 1913/14.

B. Bykommuner. Villes.

Byer. Villes.	An- tagen formue pr. ind- byg- ger. 1	An- tagen indtægt pr. ind- byg- ger. 1	Utlignet byskat: <i>Impositions communales:</i>		Samlet beløb av utlignet byskat (herunder eiendomsskat): <i>Somme totale des impositions communales:</i>				
	<i>Fortune évaluée par habi- tant.</i>	<i>Revenu évalué par habi- tant.</i>	paa for- mue pr. 1000 kr. antagen formue.	paa ind- tægt pr. 100 kr. skatbar indtægt. <i>sur le revenu par 100 kr. de la partie contribu- able du revenu.</i>	pr. ind- bygger. 1 <i>par habitant.</i>	pr. skat- yder. <i>par contri- buable.</i>	pr. 100 kr. antagen formue. <i>par 100 kr. de la fortune évaluée.</i>	pr. 100 kr. antagen indtægt. <i>par 100 kr. de la revenu évalué.</i>	pr. 100 kr. skatbar indtægt. <i>par 100 kr. de la partie contri- buable du revenu.</i>
	Kr.	Kr.	Kr.	Kr.	Kr.	Kr.	Kr.	Kr.	Kr.
Fredrikshald	2 018	491	2.00	8.40	29.34	89.81	1.45	5.98	12.47
Sarpsborg	2 496	603	2.00	10.00	47.82	148.69	1.92	7.94	14.57
Fredrikstad	1 400	448	3.00	15.00	47.08	174.35	3.36	10.51	20.27
Moss	1 346	444	2.60	13.20	38.03	121.45	2.83	8.56	18.20
Kristiania	2 532	698	2.00	9.11	52.47	137.10	2.07	7.51	14.52
Hamar	1 745	616	2.00	8.50	36.81	95.31	2.11	5.98	10.77
Drammen	2 003	580	2.00	12.00	48.93	145.59	2.44	8.44	15.59
Kongsberg	1 185	403	2.00	10.00	29.09	81.99	2.45	7.21	17.34
Horten	725	409	2.60	13.40	25.89	77.94	3.57	6.33	14.50
Tønsberg	2 212	561	2.00	10.00	38.56	126.09	1.74	6.87	11.55
Sandefjord	3 264	878	2.00	6.50	50.34	170.18	1.54	5.73	7.60
Larvik	1 523	461	2.00	11.80	36.79	109.76	2.41	7.97	15.54
Kragerø	1 382	476	2.40	12.40	43.53	159.34	3.15	9.15	15.42
Porsgrund	1 690	466	2.40	12.80	35.14	110.13	2.08	7.54	15.74
Skien	1 453	462	2.80	14.50	41.88	142.31	2.88	9.06	18.51
Notodden	2 519	744	2.00	10.00	56.36	133.82	2.24	7.57	14.64
Arendal	2 174	484	2.00	11.80	45.42	160.99	2.09	9.39	16.28
Kristiansand	1 700	483	2.00	12.51	42.59	156.37	2.50	8.82	16.93
Stavanger	1 615	491	2.80	14.60	49.74	151.19	3.08	10.12	20.23
Haugesund	1 578	429	2.60	13.62	41.43	176.98	2.63	9.65	17.85
Bergen	2 126	625	2.40	12.16	56.90	159.84	2.68	9.10	16.77
Aalesund	1 042	407	3.00	15.00	32.13	90.07	3.08	7.89	19.23
Kristiansund	1 657	453	2.00	13.23	36.65	124.74	2.21	8.10	17.15
Trondhjem	1 813	584	2.00	11.33	53.07	162.28	2.93	9.08	18.96
Bodø	959	457	2.00	12.20	37.79	155.37	3.94	8.27	13.03
Narvik	1 718	844	2.00	9.20	65.04	243.27	3.79	7.70	10.58
Tromsø	1 057	470	2.00	10.00	27.43	79.83	2.60	5.83	12.11
De øvrige byer	1 519	426	2.10	10.64	29.31	89.25	1.93	6.89	13.58
Samtlige byer Total 1913/14	2 013	582	2.14	10.70	46.66	135.59	2.32	8.02	15.40
— « — — 1912	1 461	461	2.05	12.43	39.88	128.66	2.73	8.65	18.33
— « — — 1911	1 384	433	2.05	12.55	37.34	124.46	2.70	8.62	18.81
— « — — 1910	1 372	417	2.06	12.71	35.89	122.01	2.62	8.61	19.06
— « — — 1909	1 316	402	2.04	12.67	34.14	117.93	2.59	8.49	19.05

**Tabel 108. Statskassens indtægter og udgifter i budgetaarene
 1912/13—1914/15¹.**
Finances de l'État, recettes et dépenses; exercices de 1912/13 à 1914/15.
A. Indtægter. Recettes.

Indtægternes art. <i>Nature des recettes.</i>	$\frac{1}{7}$ 1912— $\frac{30}{100}$ 1913.	$\frac{1}{7}$ 1913— $\frac{30}{100}$ 1914.	$\frac{1}{7}$ 1914— $\frac{30}{100}$ 1915.
	Kroner.	Kroner.	Kroner.
I. Det kgl. hus m. v. <i>Maison Royale</i>	3 900	3 900	913
II. Stortinget og Statsrevisionen. « <i>Storting</i> » et <i>Cour des comptes</i>	1 890	2 039	2 000
III. Statsraadet og Regjeringen. <i>Conseil d'État et Gouvernement.</i> Særfonds bidrag til lønninger m. v. <i>Fonds spéciaux</i>	53 437	54 996	64 274
IV. Utenlandske anliggender. ² <i>Affaires étrangères.</i> Konsulatavgifter m. v. <i>Droits consulaires, etc.</i>	39 227	55 946	63 179
Sjøfart. <i>Marine marchande</i>	-	-	247 089
Forøvrig. <i>Recettes diverses</i>	-	-	400 000
Sum. Total	39 227	55 946	710 268
V. Kirke- og Undervisningsdepartementet. <i>Ministère des Cultes et de l'Instruction publique.</i> Universitetet. <i>Université</i>	398 018	423 039	475 329
De offentlige skoler. <i>Écoles publiques</i>	674 722	803 763	837 194
Forøvrig. <i>Recettes diverses</i>	553 771	542 251	623 608
Særfond. <i>Fonds spéciaux</i>	2 578 633	2 738 778	2 836 197
Sum. Total	4 205 144	4 507 831	4 772 328
VI. Justis- og Politidepartementet. ² <i>Ministère de la Justice et de la Police.</i> Landsfængslerne m. v. <i>Établissements pénitentiaires</i> ..	589 338	676 492	727 615
Medicinalvæsenet. <i>Service de santé</i>	1 545 799	1 331 785	-
Forøvrig. <i>Recettes diverses</i>	4 086	18 471	13 643
Sum. Total	2 139 223	2 026 748	741 258
VII. Departementet for Sociale Saker, Handel, Industri og Fiskeri. <i>Ministère des affaires sociales, du commerce et de l'industrie.</i> Medicinalvæsenet. <i>Service de santé</i>	-	-	1 759 707
Forøvrig. <i>Recettes diverses</i>	499 924	539 558	385 425
Sum. Total	499 924	539 558	2 145 132
VIII. Landbruksdepartementet. <i>Ministère de l'Agriculture.</i> Norges Landbrukshøiskole. <i>Académie agricole</i>	208 683	223 987	277 619
Statsskogene ³ og planteskoler. <i>Forêts de l'État et plantations</i>	1 131 677	1 153 688	1 099 165
Forøvrig. <i>Recettes diverses</i>	118 892	130 589	168 588
Sum. Total	1 459 252	1 508 264	1 545 372

¹ Bruttoposteringer. ² Fra $\frac{1}{7}$ 1914 blev sjøfarten overført til Utenriksdepartementet, og Medicinalvæsenet til Socialdepartementet. ³ Kongsberg Sølverks og de offentlige fonds skoger ikke medregnet.

Tabel 108 (forts.). Statskassens indtægter og udgifter i budget-
aarene 1912/13—1914/15.*Finances de l'État, recettes et dépenses; exercices de 1912/13 à 1914/15. (Suite.)*A. Indtægter. (Forts.) *Recettes. (Suite.)*

Indtægternes art. <i>Nature des recettes.</i>	1/7 1912— 30/6 1913.	1/7 1913— 30/6 1914.	1/7 1914— 30/6 1915.
	Kroner.	Kroner.	Kroner.
IX. Departementet for de Offentlige Arbejder. <i>Ministère des Travaux publics.</i>			
Jernbanedrift. <i>Chemins de fer</i>	26 311 747	28 414 666	31 487 562
Distriktsbidrag til jernbaneanlæg. <i>Contingents des districts pour la construction des chemins de fer</i> ..	642 269	1 815 280	597 223
Havnevæsenet: Særfond. <i>Ports: Fonds spécial</i>	394 612	402 303	479 729
Vasdragsvæsenet. <i>Canaux</i>	43 458	60 806	46 067
Veivæsenet. <i>Voierie</i>	500 985	501 134	525 137
Postvæsenet. <i>Postes</i>	9 762 237	10 619 044	10 488 127
Telegraf- og telefonvæsenet. <i>Télégraphes et téléphones</i>	7 278 197	7 886 804	10 575 338
Forøvrig. <i>Recettes diverses</i>	53 938	69 551	93 457
Sum. <i>Total</i>	44 987 443	49 769 588	54 292 640
X. Finans- og Tolddepartementet. <i>Ministère des Finances et des Douanes.</i>			
1. Skatter. <i>Contributions.</i>			
Skat paa indtægt og formue. <i>Impôts sur le revenu et la fortune</i>	12 446 413	17 090 068	18 714 520
Skat paa utenlandske handelsreisende. <i>Impôts sur commis voyageurs étrangers</i>	214 683	220 655	117 806
Toldintrader. <i>Droits de douane</i>	54 088 267	55 734 233	56 176 492
Brændevinsavgift. <i>Impôts sur l'eau de vie</i>	5 149 154	7 556 881	5 294 804
Ølavgift. <i>Impôts sur la bière</i>	2 845 730	3 681 167	4 683 565
Ætylavgift. <i>Impôts sur l'éthyle</i>	63 984	67 355	70 755
Stemplet papir. <i>Timbre</i>	2 195 286	2 368 350	2 356 088
Spillekort. <i>Cartes à jouer</i>	103 779	111 066	114 420
Arveavgift. <i>Droits de succession</i>	1 293 389	1 612 321	1 980 434
Departements- og retssportler. <i>Droits de greffe et autres</i>	1 245 875	1 337 682	1 228 040
Avgift av den indenlandske tobaksdyrkning. <i>Impôts sur la culture de tabac du pays</i>	50 965	85 590	30 617
Andre skatter. <i>Autres contributions</i>	376	376	936 066
2. Statseiendomme. <i>Revenus des biens de l'État.</i>			
Kongsberg Sølvverk. <i>Revenus des mines d'argent de Kongsberg</i>	1 165 827	1 132 520	1 216 447
Kongsberg Mynt. <i>Monnayage</i>	800 751	1 268 824	1 036 156
Forøvrig. <i>Recettes diverses</i>	119 671	232 020	291 584
3. Statskassens aktiver. <i>Produits des créances, des actions, des fonds, etc.</i>			
Renter av fordringer. <i>Intérêts</i>	567 700	575 502	576 471
Avdrag paa statsfordringer. <i>Amortissem. des créances de l'État</i>	268 804	241 171	227 118

Tabel 108 (forts.). Statskassens indtægter og udgifter i budget-
 aarene 1912/13—1914/15.

Finances de l'État, recettes et dépenses; exercices de 1912/13 à 1914/15. (Suite.)

 A. Indtægter. (Forts.) *Recettes. (Suite.)*

Indtægternes art. <i>Nature des recettes.</i>	1/7 1912— 30/6 1913.	1/7 1913— 30/6 1914.	1/7 1914— 30/6 1915.
	Kroner.	Kroner.	Kroner.
Utbytte av aktier i Norges Bank. <i>Bénéfice sur les actions de la Banque de Norvège</i>	420 350	420 350	420 350
Utbytte av aktier i Hovedjernbanen. <i>Bénéfice sur les actions d'un chemin de fer privé</i>	324 620	293 423	292 989
Renter av Hypotekbankens grundfond. <i>Intérêts du capital social de la Banque hypothécaire</i> ...	844 400	844 400	844 400
Renter av Arbeiderbruk- og Boligbankens grundfond. <i>Intérêts du capital social de la Banque norvégienne de propriété agricole et habitation ouvrière</i>	387 500	387 500	387 500
Forøvrig. <i>Recettes diverses</i>	98 083	99 825	100 632
4. Adskillige indtægter. <i>Autres recettes.</i>			
Utbytte av Norges Bank efter l. av 23/4 1892 § 40. <i>Bénéfice de la Banque de Norvège selon loi de 23/4 1892 § 40</i>	1 202 804	1 620 445	1 513 957
Bøter, vrakgods m. m. <i>Amendes, débris, etc.</i>	357 182	388 453	448 988
Renter av Statskassens kontantbeholdning. <i>Intérêts de l'encaisse de l'État</i>	2 509 325	2 029 555	2 391 817
Forøvrig. <i>Recettes diverses</i>	210 896	248 681	195 218
5. Renter av Statens reservefond. <i>Intérêts du fonds de réserve</i>	1 399 964	1 399 554	1 385 342
Sum. <i>Total</i>	90 375 778	101 047 967	103 032 576
XI. Forsvarsdepartementet. <i>Ministère de la Défense.</i>			
Armeen. <i>Armée</i>	137 236	88 576	95 447
Marinen. <i>Marine</i>	94 347	71 948	31 612
Merke- og Ringvæsenet. <i>Balises, etc.</i>	52 226	70 931	83 705
Lodsvæsenet. <i>Service du pilotage</i>	93 488	96 823	80 113
Norges Geografiske Opmaaling. <i>Géodésie</i>	57 382	69 062	70 369
Sum. <i>Total</i>	434 679	397 340	361 246
XII. Tilfældige indtægter i alm. <i>Recettes imprévues en général</i>	78 124	40 712	398 412
XIII. Statslaan. <i>Emprunts de l'État</i>	5 604 361	9 040 820	14 466 891
XIV. Av Statskassens kontantbeholdning. <i>L'encaisse de l'État</i>	10 770 858	5 957 877	2 907 766
XV. Av reservefondet. <i>Fonds de réserve</i>	22 247	208 329	166 520
XVI. Forøvrig. <i>Recettes diverses</i>	400 000	800 000	1 11 731 000
Samlet beløp av statsindtægter. <i>Total des recettes</i>	161 075 487	175 961 915	197 338 596
Herav pr. indbygger ² . <i>Par habitant</i>	65.97	71.46	79.36

¹ Herav kr. 11 700 000 til indtægt av den ekstraordinære forsvarsskat. ² Efter beregnet hjemmehørende folkmængde ved utgangen av 1912, 1913 og 1914. *D'après la population de droit calculée à la fin de l'année 1912, 1913 et 1914.*

Tabel 108 (forts.). Statskassens indtægter og udgifter i budget-
aarene 1912/13—1914/15.*Finances de l'État, recettes et dépenses; exercices de 1912/13 à 1914/15. (Suite.)*B. Udgifter. *Dépenses.*

Udgifternes art. <i>Nature des dépenses.</i>	$\frac{1}{7}$ 1912— $\frac{30}{6}$ 1913.	$\frac{1}{7}$ 1913— $\frac{30}{6}$ 1914.	$\frac{1}{7}$ 1914— $\frac{30}{6}$ 1915.
	Kroner.	Kroner.	Kroner.
I. Det kongelige hus m. v. <i>Maison Royale.</i>			
Det kongelige hus. <i>Apanages</i>	700 000	700 000	700 000
Udgifter ved de til H. M. Kongens disposition stillede statseiendomme m. v. <i>Entretien des propriétés mises à la disposition de S. M. le Roi et dépenses diverses</i>	66 058	49 455	45 686
Sum. <i>Total</i>	766 058	749 455	745 686
II. Stortinget og Statsrevisionen. <i>«Stor- ting» et Cour des comptes</i>	758 575	861 999	809 349
III. Statsraadet og Regjeringen. <i>Conseil d'État et Gouvernement</i>	2 071 946	2 208 986	2 405 716
IV. Utenriksdepartementet ¹ . <i>Affaires étrangères.</i>			
1. Diplomatiske og konsulære anliggender. <i>Affaires diplomatiques et consulaires</i>			
Lønninger, kontorhold etc. <i>Traitements, etc.</i> ...	803 256	807 101	817 857
Norges Oplysningskontor for Næringsveiene. <i>Office de renseignements commerciaux</i>	72 155	75 036	64 139
Forskjellige udgifter. <i>Dépenses diverses</i>	163 481	277 892	532 848
2. Sjøfarten. <i>Marine marchande</i>	-	-	496 001
3. Sjømands- og maskinistiskoler. <i>Écoles de matelots et mécaniciens de bat. à vap</i>	-	-	135 089
Sum. <i>Total</i>	1 038 892	1 160 029	2 045 934
V. Kirke- og Undervisningsdepartementet <i>Ministère des Cultes et de l'Instruction publique.</i>			
Geistlighed og kirker. <i>Clergé et églises</i>	2 472 246	2 715 909	2 655 964
Universitetet. <i>Université</i>	1 340 944	1 347 635	1 277 830
Den Tekniske Høiskole. <i>Écoles Techniques</i>	1 336 227	1 060 570	776 562
Forskjellige videnskabelige og kunstneriske formaal. <i>Sciences et beaux-arts</i>	566 766	541 880	562 803
Skolevæsenet. <i>Instruction publique:</i>			
De høiere skoler. <i>Écoles secondaires</i>	1 500 050	1 832 385	1 953 705
Folkeskolerne. <i>Écoles primaires</i>	7 839 026	8 301 302	8 594 107
Det tekniske skolevæsen. <i>Écoles techniques</i> ...	480 812	537 296	529 627
Iøvrig. <i>Autres écoles</i>	1 264 100	1 193 009	1 503 094
Fattigvæsenet. <i>Assistance publique</i>	237 684	237 042	289 989
Forskjellige udgifter. <i>Dépenses diverses</i>	320 787	178 633	259 573
Sum. <i>Total</i>	17 358 642	17 945 661	18 403 254
VI. Justis- og Politidepartementet. <i>Minis- tère de la Justice et de la Police.</i>			
Retspleien. <i>Tribunaux</i>	1 507 939	1 575 453	1 579 205
Paatalemyndigheden. <i>Ministère public</i>	92 997	94 451	95 430
Politivæsenet. <i>Police</i>	387 364	396 667	412 014
Landsfængslerne m. v. <i>Établissements pénitentiaires</i> ..	1 525 422	1 772 635	2 164 204

¹ Fra $\frac{1}{7}$ 1914 blev sjøfarten overført fra Socialdepartementet.

Tabel 108 (forts.). Statskassens indtægter og udgifter i budget-
aarene 1912/13—1914/15.

Finances de l'État, recettes et dépenses; exercices de 1912/13 à 1914/15. (Suite.)

B. Udgifter. (Forts.) Dépenses. (Suite.)

Udgifternes art. <i>Nature des dépenses.</i>	1/7 1912— 30/6 1913.	1/7 1913— 30/6 1914.	1/7 1914— 30/6 1915.
	Kroner.	Kroner.	Kroner.
VI. Justis- og Politidepartementet (forts.). <i>Ministère de la Justice et de la Police. (Suite.)</i>			
Utg. v. undersøgelse av lovovertrædelser m. v. <i>Dépenses générales de la justice</i>	1 135 159	1 278 528	1 239 014
Civilforvaltningen. <i>Administration civile</i>	289 708	291 762	294 718
Medicinalvæsenet ¹ . <i>Service de santé</i>	4 870 790	4 994 198	-
Forskjellige udgifter. <i>Dépenses diverses</i>	71 863	90 655	87 243
Sum. <i>Total</i>	9 881 242	10 494 349	5 871 828
VII. Departementet for Sociale Saker, Handel, Industri og Fiskeri. <i>Affaires sociales, commerce, industrie, pêche.</i>			
Statistiske formaal <i>Travaux statistiques</i>	178 443	196 995	166 883
Sjøfarten ² . <i>Marine marchande</i>	313 226	412 822	-
Saltvandsfiskerierne. <i>Pêches maritimes</i>	473 936	481 231	417 283
Bergvæsenet. <i>Mines et usines</i>	47 947	46 242	47 515
Justervæsenet. <i>Administration des poids et mesures</i> ..	47 639	52 494	40 964
Fabriktilsyn og arbeiderforsikring. <i>Inspection des fabriques et assurance des ouvriers contre les accidents</i>	1 818 698	2 171 905	2 354 228
Medicinalvæsenet. <i>Service de santé</i>	-	-	5 712 044
Forskjellige udgifter. <i>Dépenses diverses</i>	469 082	658 411	711 818
Sum. <i>Total</i>	3 348 971	4 020 100	9 450 735
VIII. Landbruksdepartementet. <i>Ministère de l'Agriculture.</i>			
Landbruksvæsenet. <i>Agriculture, bétail</i>	1 512 176	1 701 954	1 858 582
Norges Landbrukshøiskole. <i>Académie agricole</i>	429 501	442 230	549 008
Skogvæsenet. <i>Forêts</i>	987 753	963 068	1 067 937
Det civile veterinærvæsen. <i>Service vétérinaire</i>	327 334	346 900	323 905
Utskiftningsvæsenet. <i>Partage des propr. fonc. comm.</i>	338 918	358 766	419 780
Ferskvandsfiskerierne. <i>Pêches d'eau douce</i>	86 533	83 741	84 783
Forskjellige udgifter. <i>Dépenses diverses</i>	70 437	85 776	72 893
Sum. <i>Total</i>	3 752 652	3 982 435	4 376 888
IX. Departementet f. d. Off. Arbeider. <i>Minis- tère des Travaux publics.</i>			
Jernbanedrift. <i>Chemins de fer: exploitation</i>	24 085 544	27 139 035	30 733 852
Jernbaneanlæg. — — — : <i>nouvelles constructions</i>	-	800 000	710 000
— — — (ekstraordinært). <i>Chemins de fer: nouvelles constructions (dép. extr.)</i>	6 330 065	12 153 977	13 969 008
Andre udgifter ved jernbanevæsenet. <i>Chemins de fer: Autres dépenses</i>	57 671	46 166	46 815
Veivæsenet. <i>Voierie</i>	2 876 908	3 158 108	3 438 206

¹ Fra 1/7 1914 er medicinalvæsenet overført til Socialdepartementet.

² Fra 1/7 1914 er sjøfarten overført til Utenriksdepartementet.

Tabel 108 (forts.). Statskassens indtægter og udgifter i budget-
aarene 1912/13—1914/15.

Finances de l'État, recettes et dépenses; exercices de 1912/13 à 1914/15. (Suite.)

B. Utgifter. (Forts.) Dépenses. (Suite.)

Utgifternes art. <i>Nature des dépenses.</i>	1/7 1912— 30/6 1913.	1/7 1913— 30/6 1914.	1/7 1914— 30/6 1915.
	Kroner.	Kroner.	Kroner.
IX. Departementet f. d. Off. Arbejder (forts.) <i>Ministère des Travaux publics. (Suite.)</i>			
Havnevæsenet. <i>Ports</i>	1 082 803	1 033 045	965 515
Vasdragsvæsenet. <i>Canaux</i>	388 349	416 255	380 933
Postvæsenet. <i>Postes</i>	8 854 384	9 635 357	10 048 881
—«— (ekstraordinært). <i>Postes (dép. extr.)</i> ..		320 000	500 000
Telegraf- og telefonvæsenet. <i>Télégraphes et téléphones</i>	6 902 855	7 696 188	8 230 420
Do. (ekstraordinært). <i>Nouvelles constructions</i> (<i>extraord.</i>)	987 423	2 900 000	1 167 790
Skyss- og turistvæsen samt fjeldstuerne. <i>Subventions</i> <i>aux relais de chevaux, etc.</i>	186 060	200 988	227 431
Tilskud til privat dampskibsfart. <i>Subventions à</i> <i>diverses lignes de bateaux à vapeur</i>	2 016 772	2 095 840	2 417 559
Forføininger paa elektricitetsvæsenets omraade <i>Inspection des établissements d'électricité, achat de</i> <i>chutes d'eau</i>	67 720	161 897	139 108
Forskjellige udgifter. <i>Dépenses diverses</i>	3 502	3 376	3 423
Sum. <i>Total</i>	53 840 056	67 760 232	72 987 941
Herav ekstraordinært	7 317 488	15 373 977	15 636 798
X. Finans- og Tolddepartementet. <i>Minis-</i> <i>tière des Finances et des Douanes.</i>			
Skattevæsenet. <i>Perception des impôts</i>	1 182 793	887 368	1 178 572
Toldvæsenet. <i>Douanes</i>	2 563 721	2 803 855	2 844 607
Brændevins-, øl- og maltkontrollen. <i>Contrôle de la per-</i> <i>ception des impôts sur l'eau de vie et sur le malt</i> ..	91 440	93 858	79 229
Utgifter ved Kongsberg Sølvverk. <i>Exploitation des</i> <i>mines d'argent de Kongsberg</i>	969 318	913 331	950 196
Do. « Do. Mynt. <i>Monnayage</i>	481 097	713 530	551 227
Forskjellige statsejendomme. <i>Domaines divers</i>	76 534	172 362	236 581
Pensioner, gratialer og vartpenger. <i>Pensions</i>	1 236 979	1 214 458	1 200 637
Statsgjælden. <i>Dette publique</i>	17 336 488	17 281 194	17 497 887
Herav avdrag. <i>Dont amortissements</i>	5 062 064	5 249 037	5 156 709
Forskjellige udgifter. <i>Dépenses diverses</i>	350 687	324 636	55 300
Sum. <i>Total</i>	24 289 057	24 404 592	24 594 236
XI. Forsvarsdepartementet. <i>Ministère de la</i> <i>Défense.</i>			
Armeen: <i>Armée:</i>			
Lønninger. <i>Traitements</i>	5 272 699	5 556 745	6 159 906
Undervisningsanstalter. <i>Écoles</i>	906 316	964 759	834 082
Øvelser. <i>Exercices</i>	1 410 135	1 046 445	1 181 061
Forpleining, forsyning og utrustning. <i>Alimentation,</i> <i>habillements, etc.</i>	6 460 807	7 225 188	7 520 374

**Tabel 108 (forts.). Statskassens indtægter og udgifter i budget-
aarene 1912/13—1914/15.**

Finances de l'État, recettes et dépenses; exercices de 1912/13 à 1914/15. (Suite).

B. Utgifter. (Forts.) Dépenses. (Suite.)

Utgifternes art. <i>Nature des dépenses.</i>	$\frac{1}{7}$ 1912— $\frac{30}{6}$ 1913.	$\frac{1}{7}$ 1913— $\frac{30}{6}$ 1914.	$\frac{1}{7}$ 1914— $\frac{30}{6}$ 1915.
	Kroner.	Kroner.	Kroner.
XI. Forsvarsdepartementet (forts.). <i>Minis- tère de la Défense. (Suite.)</i>			
Fæstninger og eksererpladser. <i>Forteresses et champs des manoeuvres</i>	503 509	582 583	513 392
Ekstraordinært. <i>Dépenses extraordinaires</i>	1 118 675	960 838	997 816
Norges Geografiske Opmaaling. <i>Géodésie</i>	526 212	552 542	500 837
Løvrig. <i>Autres dépenses</i>	988 338	1 097 960	1 184 126
<i>Marinen. Marine.</i>			
Lønninger. <i>Traitements</i>	2 186 310	2 291 452	2 513 032
Undervisningsanstalter. <i>Écoles</i>	381 217	416 418	271 071
Øvelser. <i>Exercices</i>	816 107	999 918	1 138 719
Marinens materiel. <i>Matériel de la marine</i>	2 604 408	3 945 109	2 427 068
Ekstraordinært. <i>Dépenses extraordinaires</i>	8 000 000	-	679 373
Fyr-, rednings- og lodsvæsenet. <i>Phares, amarques, sauvetage, pilotage</i>	1 508 044	1 672 241	1 835 648
Forskjellige udgifter. <i>Dépenses diverses</i>	4 900	4 868	4 476
Sum. Total	32 687 677	27 317 066	27 760 981
Herav ekstraordinært	9 118 675	960 838	1 677 189
XII. Diverse ekstraordinære forsvarsut- gifter. <i>Dépenses extra ordinaires diverses</i>...	20 582	2 805 000	¹ 14 100 000
XIII. Tilfældige udgifter i almindelighet. <i>Dépenses imprévues en général</i>	211 989	380 732	338 266
XIV. Ekstraordinært. <i>Dépenses extraordinaires</i>	² 2 100 000	³ 1 840 500	⁴ 1 735 083
I—XIV. Tilsammen. Total	152 126 339	165 931 136	¹ 185 625 897
XV. Endel udgifter udenfor stats- budgettet. <i>Dépenses diverses en de- hors du budget.</i>			
Erhvervelse av statsaktiva. <i>Augmentation de l'actif</i>	166 086	57 198	87 803
Forskjellige udgifter. <i>Dépenses diverses</i>	110	98	-
Sum. Total	166 196	57 296	87 803
XVI. Avsætning til fond. <i>Réservé pour fonds</i>	⁵ 713 088	⁵ 727 891	⁵ 734 401
I—XV. Samlet beløb av statsudgifterne. <i>Total général des dépenses</i>	153 005 623	166 716 323	⁶ 208 294 394
Herav pr. indbygger ⁷ . <i>Par habitant</i>	62.82	67.71	83.76

¹ Desuten er der direkte av kontant beholdning til neutralitetsvagnen m. m. utbetalt kr. 21 846 294.
² Til bygning av tuberkulosesanatorier kr. 500 000, bidrag til Den Norske Amerikalineje 1 mil. kr. og indkjøp av vasdragsrettigheter i Ulla- og Sandsetvasdraget kr. 600 000.
³ Til bygning av tuberkulosesanatorier kr. 700 000, til indkjøp av Petersborgkompaniets eiendomme paa Viktoria Terrasse kr. 540 500, til regulering av Numedalslaagen kr. 600 000.
⁴ Til bygning av tuberkulosesanatorier kr. 740 000, og til utbygningen og reguleringen av Norefaldene kr. 995 083.
⁵ Fond til fordel for sjømandsstanden.
⁶ Inklusive neutralitetsutgifterne.
⁷ Efter den beregnede hjemmehørende folkemængde ved utgangen av 1912, 1913 og 1914. *D'après la population de droit calculée à la fin de l'année 1912, 1913 et 1914.*

Tabel 109. Statsgjælden ved utgangen av budgetaarene 1910/11—1914/15.

Dette publique; exercices de 1910/11 à 1914/15.

	30 juni 1911.	30 juni 1912.	30 juni 1913.	30 juni 1914.	30 juni 1915.
	Kr.	Kr.	Kr.	Kr.	Kr.
Indenlandsk gjæld: <i>Dette intérieure:</i>					
Ældre uopsigelig statsgjæld (3—5 pct.). <i>Dette ancienne, non exigible</i>	86 796	86 795	86 795	86 795	86 795
Anlægslaanet til Drammen—Randsfjordbanens sidelinjer (5 pct.). <i>Emprunt pour frais de premier établissement des embranchements du chemin de fer de Drammen—Randsfjord</i>	320 000	280 000	240 000	200 000	160 000
Statslaanet av 1895 (3½ pct.). <i>Emprunt de 1895</i>	6 041 800	5 522 400	4 926 000	4 351 800	4 116 400
Statslaanet av 1915 1ste serie	-	-	-	-	20 000 000
— « 1915 2den serie	-	-	-	-	27 000 000
Statskassens midlertidige laan av Fondet for Invalide- og Alderdoms-forsikring. <i>Emprunt intérimaire au fonds d'assurance contre l'invalidité et la vieillesse</i>	5 000 000	5 000 000	5 000 000	5 000 000	5 000 000
Det i 1908 besluttede statstilskud til Hypotekbankens grundfond ¹	2 333 333	2 250 000	2 166 667	2 083 333	2 000 000
Det i 1909 besluttede statstilskud til grundfond for Arbeiderbruk- og Bolig-banken ¹	1 866 667	1 800 000	1 733 333	1 666 667	1 600 000
Det i 1910 besluttede statstilskud til Hypotekbankens grundfond ¹	3 000 000	2 900 000	2 800 000	2 700 000	2 600 000
Det i 1912 besluttede statstilskud til Arbeiderbruk- og Boligbankens grundfond ¹	-	-	5 000 000	4 833 333	4 666 667
Tilsammen. <i>Total</i>	18 648 596	17 839 195	21 952 795	20 921 928	67 229 862
Utenlandsk gjæld: <i>Dette extérieure:</i>					
Statslaanet av 1886 (3 pct.). <i>Emprunt de 1886</i>	27 944 917	27 737 835	27 523 499	27 301 909	27 071 979
— - 1888 (3 —). — - 1888	57 368 427	56 908 928	56 436 011	55 948 224	55 445 930
— - 1894 (3½ —). — - 1894	33 358 442	32 808 640	32 239 616	31 650 283	31 040 277
— - 1896 (3 —). — - 1896	21 831 957	21 480 084	21 118 137	20 745 397	20 361 143
— - 1898 (3½ —). — - 1898	9 910 800	8 733 600	7 514 640	6 252 480	4 946 400
— - 1900 (3½ —). — - 1900	29 512 800	29 149 920	28 774 080	28 384 560	27 982 080
— - 1902 (3½ —). — - 1902	34 794 000	34 541 280	34 279 920	34 009 920	33 729 840
— - 1903 (3 —). — - 1903	12 499 920	12 348 720	12 192 480	12 031 200	11 865 600
— - 1904 (3½ —). — - 1904	40 014 720	39 753 360	39 482 640	39 202 560	38 912 400
— - 1905 (3½ —). — - 1905	40 473 360	40 209 120	39 934 800	39 651 120	39 357 360
— - 1911 (3½ —). — - 1911	39 952 000	39 952 000	39 952 000	39 952 000	39 952 000
De til indløsning av prioriterte aktier i Norsk Hovedjernbane i 1899 utstedte obligationer (3 pct.). <i>Obligations émises pour achat des actions d'un chemin de fer privé</i>	1 342 881	1 342 881	1 342 881	1 342 881	1 342 881
Det i England avsluttede midlertidige statslaan av 1914	-	-	-	-	10 896 000
Det i Amerika — — — « 1914	-	-	-	-	11 190 000
Tilsammen. <i>Total</i>	349 004 224	344 966 368	340 790 704	336 472 534	354 093 890
Samlet beløp. <i>Total général</i>	367 652 820	362 805 563	362 743 499	357 394 462	421 323 752
Herav pr. indbygger ² . <i>Par habitant</i>	153.12	149.86	148.30	144.65	168.83

¹ Montants accordés à la banque hypothécaire de la Norvège et à la banque des propriétés agricoles et habitations pour servir à l'augmentation des fonds sociaux de celles-ci. ² Efter beregning av den hjemmehørende folkemængde ³⁰/₁₀ 1915. D'après un calcul de la population de droit ³⁰/₁₀ 1915.

Tabel 110. Statsgjælden og Statskassens aktiver¹ 1870—1915.
Passif et actif de l'État¹ 1870 à 1915.

	^{31/12} 1870.	^{30/6} 1880.	^{30/6} 1890.	^{31/3} 1900.	^{31/3} 1905.	^{30/6} 1910.	^{30/6} 1914.	^{30/6} 1915.
	Kr.	Kr.	Kr.	Kr.	Kr.	Kr.	Kr.	Kr.
Statsgjæld. <i>Dette de l'État</i>	29 755 000	105 626 000	115 357 500	231 065 000	304 924 000	329 298 353	357 394 462	421 323 752
Pr. indbygger. <i>Par habitant</i>	17.13	55.21	58.11	105.36	132.59	138.77	144.65	168.83
Aktiver. <i>Actif.</i>								
1. Fast anbragte kapitaler og fond. <i>Capitaux placés et fonds.</i> Paalydende værdi. <i>Valeur nominelle</i>	16 374 000	19 540 000	21 715 000	32 689 000	45 548 000	² 83 352 000	² 93 321 000	² 94 744 000
Ansæt til værdi. <i>Valeur courante</i>	20 556 000	23 722 000	24 853 000	37 290 000	48 701 000	86 715 000	96 684 000	98 107 000
2. Utestaaende fordringer mot forskrivelser. <i>Créances</i>	4 634 000	10 943 000	3 531 000	12 455 000	20 594 000	17 266 000	18 800 000	31 718 000
3. Aktier i jernbaner. <i>Actions en chemins de fer.</i> Paalydende værdi. <i>Valeur nominelle</i>	15 520 000	20 717 000	93 098 000	129 020 000	173 126 000	212 211 000	226 091 000	227 461 000
Ansæt til værdi. <i>Valeur courante</i>	3 543 000	8 048 000	25 698 000	35 539 000	32 367 000	54 954 000	³ 40 944 000	34 806 000
4. Statskassens beholdninger m.v. <i>Encaisse, etc.</i> Paalydende værdi. <i>Valeur nominelle</i>	9 960 000	21 376 000	22 137 000	45 351 000	29 482 000	39 494 000	50 233 000	35 697 000
Ansæt til værdi. <i>Valeur courante</i>	9 960 000	21 379 000	21 970 000	45 326 000	29 482 000	39 494 000	50 233 000	35 697 000
Tilsammen. <i>Total de l'actif.</i> Paalydende værdi. <i>Valeur nominelle</i>	46 488 000	72 576 000	140 481 000	219 515 000	268 750 000	352 323 000	388 445 000	389 620 000
Ansæt til værdi. <i>Valeur courante</i>	38 693 000	64 092 000	76 052 000	130 610 000	131 144 000	198 429 000	206 661 000	200 328 000

¹ Statens faste eiendomme, skibe m. v. ikke medregnet. *Non compris les immeubles, navires, etc.* ² Herunder Statens reservefond med kr. 40 000 000. *Y-compris les fonds de réserve (40 000 000 cour.).* ³ For flere jernbaner, som i det sidste aar intet udbytte gav, er der ikke opført nogen kursværdi.

Tabel III. Toldintrader¹ for de vigtigste toldartikler i aarene 1911—1914.*Droits d'entrée bruts¹ des principales marchandises importées; années 1911 à 1914.*

Nr.	Toldartikler. Marchandises.	1911.	1912.	1913.	1914.	1911—1914 gjennemsnitlig en moyenne.	
		Kroner.	Kroner.	Kroner.	Kroner.	Kroner.	Pct.
1	Sukker, alle slags. <i>Sucre de toutes espèces</i>	8 226 000	8 687 000	9 502 000	10 117 000	9 133 000	17.51
2	Manufakturvarer. <i>Tissus</i>	6 068 000	6 954 000	7 373 000	7 118 000	6 878 000	13.19
3	Brændevin og spiritus. <i>Eau de vie et alcool</i>	8 712 000	9 095 000	4 868 000	3 701 000	6 594 000	12.65
4	Tobak. <i>Tabac</i>	5 048 000	5 092 000	5 401 000	6 793 000	5 584 000	10.71
5	Kaffe. <i>Café</i>	3 860 000	3 733 000	3 988 000	3 855 000	3 859 000	7.40
6	Kornvarer. <i>Céréales</i>	2 891 000	2 585 000	2 313 000	2 507 000	2 574 000	4.94
7	Metaller i arbeide. <i>Ouvrages en métaux</i>	1 602 000	1 873 000	2 073 000	1 885 000	1 858 000	3.56
8	Vin. <i>Vin</i>	1 303 000	1 422 000	1 364 000	1 688 000	1 444 000	2.77
9	Frugter. <i>Fruits</i>	1 063 000	1 199 000	1 135 000	1 086 000	1 121 000	2.15
10	Oljer, alle slags, ferneris. <i>Huile de toutes espèces, vernis</i> ...	723 000	823 000	978 000	935 000	865 000	1.65
11	Garn og traad. <i>Fils</i>	702 000	804 000	764 000	666 000	734 000	1.41
12	Krydderier, tropiske. <i>Épices exotiques</i>	297 000	287 000	292 000	262 000	285 000	0.55
13	Ris, avskallet (risengryn og rismel). <i>Riz mondé</i>	249 000	213 000	243 000	224 000	232 000	0.45
14	Te. <i>Thé</i>	144 000	154 000	158 000	140 000	149 000	0.29
15	Skind, barket (saaleær etc.). <i>Peaux sans les poils: tannées</i>	108 000	129 000	167 000	121 000	131 000	0.25
	Tilsammen. <i>Total</i>	40 996 000	43 050 000	40 619 000	41 098 000	41 441 000	79.48
	Den hele indførselstold } <i>Total des droits d'entrée</i> }	49 740 000	52 138 000	51 262 000	55 411 000	52 138 000	100.00

¹ Beregnet efter de forbrukte mængder. *Calculés d'après les quantités consommées.*

Tabel 112 A. Indtægtsskat

Impôt sur le revenu;

Nr.	Landsdele. <i>Districts.</i>	Antal skat- ydere. <i>Nombre des contri- buables.</i>	Antagen formue. <i>Fortunes évaluées.</i>	Antagen indtægt. <i>Revenus évalués.</i>	Skat. <i>Produit de l'impôt</i>				
					utlignet paa formue. ¹ <i>sur les fortunes.</i>	utlignet paa indtægt. <i>sur les revenus.</i>	10 pct. tillæg. <i>augmen- tation de 10 pct.</i>	samlet statsskat. <i>total.</i>	
									Kr.
A. Byer. <i>Villes.</i>					Kr.	Kr.	Kr.	Kr.	Kr.
1	Fredrikshald	2 040	35 119 345	5 578 013	30 246	128 745	15 878	174 869	
2	Fredrikstad	2 897	32 525 000	7 234 000	27 319	141 621	16 867	185 807	
3	Sarpsborg	2 252	36 252 884	7 232 381	31 113	210 281	24 117	265 511	
4	Moss	1 645	13 712 100	3 752 000	11 295	66 027	7 717	85 039	
5	Kristiania	66 630	764 198 500	184 128 567	655 859	4 424 133	507 508	5 587 500	
6	Hamar	1 322	13 325 800	3 649 150	10 845	75 289	8 597	94 731	
7	Lillehammer	826	11 769 403	2 076 820	9 528	36 809	4 619	50 956	
8	Drammen	5 435	52 061 400	13 180 600	51 483	258 497	30 927	340 907	
9	Kongsberg	1 280	7 041 865	2 292 099	4 790	27 107	3 166	35 063	
10	Horten	2 048	6 834 400	3 960 800	4 558	46 971	5 122	56 651	
11	Tønsberg	1 757	26 669 300	6 252 600	21 947	166 950	18 860	207 757	
12	Sandefjord	1 159	20 026 050	4 538 312	16 850	129 894	14 658	161 402	
13	Larvik	1 837	12 235 350	4 150 383	9 452	73 282	8 240	90 974	
14	Porsgrund	950	11 582 900	2 387 675	9 428	44 648	5 392	59 468	
15	Skien	2 415	17 874 700	5 241 159	13 391	85 556	9 864	108 811	
16	Notodden	1 486	10 105 700	3 138 800	8 343	51 250	5 948	65 541	
17	Kragerø	680	9 000 500	2 068 500	7 262	47 557	5 469	60 288	
18	Arendal	1 609	26 832 600	4 869 130	22 441	106 753	12 891	142 085	
19	Kristiansand	2 794	29 021 540	7 410 155	22 908	135 011	15 273	173 192	
20	Stavanger	7 599	66 703 636	18 922 930	52 527	339 669	39 089	431 285	
21	Haugesund	2 033	24 459 950	5 820 885	19 541	114 564	13 375	147 480	
22	Bergen	19 098	217 088 200	57 868 083	182 328	1 333 385	151 376	1 667 089	
23	Aalesund	2 987	20 409 900	6 772 800	16 020	121 597	13 728	151 345	
24	Kristiansund	2 788	25 264 200	6 508 000	20 670	122 765	14 307	157 742	
25	Trondhjem	10 618	103 375 200	29 052 840	87 147	633 749	71 985	792 881	
26	Narvik	1 275	7 634 650	4 138 545	6 431	109 319	11 580	127 330	
27	Tromsø	1 165	9 725 900	2 965 696	6 738	57 518	6 402	70 658	
28	De øvrige byer	8 995	117 052 007	35 668 857	91 778	478 506	56 864	627 148	
29	Samtl. byer. <i>Total 1914/15</i>	157 620	1727902980	430 859 780	1452238	9 567 453	1 099 819	12 119 510	
30	— 1913/14	143 573	1604570137	393 942 687	1337030	8 597 148	991 959	10926 137	
31	— 1912/13	131 843	1520701762	342 118 284	525141	7 235 788	774 561	8 535 490	
32	— 1911/12	97 744	1060839617	250 319 099	353369	5 342 290	566 923	6 262 582	
33	— 1910/11	90 765	978166788	229 889 781	327230	4 748 380	504 973	5 580 583	
34	— 1909/10	84 147	958869686	214 410 280	319885	4 418 733	471 769	5 210 387	

¹ I henhold til stortingsbeslutning av 22 juli 1913 blev ved kgl. kundgj. av 25 juli s. a. formuesskatten forhøjet efter en progressiv skala for aaret 1913/14. *Le taux de l'impôt sur les fortunes fut haussé pour l'année 1913/1914.*

til Staten 1914/1915.

exercice 1914/1915.

Nr.	Landsdele. <i>Districts.</i>	Antal skat- ydere. <i>Nombre des contri- buables.</i>	Antagen formue. <i>Fortunes évaluées.</i>	Antagen indtægt. <i>Revenus évalués.</i>	Skat. <i>Produit de l'impôt</i>			
					utlignet paa formue. ¹ <i>sur les fortunes.</i>	utlignet paa indtægt. <i>sur les revenus.</i>	10 pct. tillæg. <i>augmen- tation de 10 pct.</i>	samlet statsskat. <i>total.</i>
			Kr.	Kr.	Kr.	Kr.	Kr.	Kr.
B. Bygderne amtsvis. <i>Communes rurales, par préfecture.</i>								
1	Smaalenene	11 523	147 522 294	23 065 345	114 085	408 006	51 936	574 027
2	Akershus	18 995	302 217 481	52 655 365	245 484	1 083 264	132 544	1 461 292
3	Hedemarken	7 568	218 055 097	18 462 908	179 521	339 192	51 601	570 314
4	Kristians	5 949	130 122 711	12 487 772	100 699	177 092	27 571	305 362
5	Buskerud	9 433	157 346 482	18 052 994	118 785	254 736	37 106	410 626
6	Jarlsberg og Larvik	7 909	158 180 405	21 015 485	122 303	480 535	60 075	662 913
7	Bratsberg	10 722	165 079 178	24 177 505	133 673	470 942	60 236	664 851
8	Nedenes	3 726	64 164 732	7 576 073	49 211	105 511	15 343	170 065
9	Lister og Mandal	2 925	37 117 011	5 424 670	24 864	78 875	10 286	114 025
10	Stavanger	4 584	59 328 040	7 006 084	37 684	97 904	13 397	148 985
11	Søndre Bergenhus	8 268	106 587 810	19 346 303	78 901	392 700	47 021	518 622
12	Nordre Bergenhus	2 147	32 849 120	3 752 633	21 668	45 614	6 648	73 930
13	Romsdal	4 225	46 718 501	6 900 930	28 892	77 900	10 525	117 317
14	Søndre Trondhjem	6 334	76 754 355	11 643 241	55 163	168 146	22 168	245 478
15	Nordre Trondhjem	3 627	58 362 513	7 079 260	42 303	106 765	14 841	163 909
16	Nordland	6 609	51 774 025	12 413 187	34 876	189 924	22 280	247 080
17	Tromsø	2 501	17 025 188	4 458 046	9 589	53 710	6 236	69 535
18	Finmarken	3 003	9 723 729	5 425 806	5 847	67 054	7 243	80 144
19	Samtl. bygder. Total 1914/15	120 048	1838928672	260 943 607	1403548	4 597 868	597 058	6 598 474
20	— — 1913/14	112 726	1822966563	243 249 326	1316443	4 194 825	548 161	6 059 429
21	— — 1912/13	105 944	1677399010	202 827 318	566191	3 368 606	390 670	4 325 467
22	— — 1911/12	55 577	1098867708	127 083 029	367375	2 263 753	260 992	2 892 120
23	— — 1910/11	50 099	1029353084	116 453 909	343501	2 096 753	242 339	2 682 593
24	— — 1909/10	46 313	963868558	107 667 245	321369	1 957 636	227 153	2 506 158
C. Riket. <i>Royaume.</i>								
1	1914/15	277 668	3566831652	691 803 387	2855786	14165321	1 696 877	18 717 984
2	1913/14	256 299	3427536700	637 192 013	2653473	12791973	1 540 120	16 985 566
3	1912/13	237 787	3198100772	544 945 602	1091332	10604394	1 165 231	12 860 957
4	1911/12	153 321	21590707325	377 402 128	720744	7606043	827 915	9 154 702
5	1910/11	140 864	2007519872	346 343 690	670731	6845133	747 312	8 263 176
6	1909/10	130 460	1922738244	322 077 525	641254	6376369	698 922	7 716 545

¹ Se note side 156.

Tabel 112 B. Ekstraordinær indtægtsskat til Staten 1914/15¹

Impôt extraordinaire sur les revenus (de 4 000 cour. et au-dessus) et sur les fortunes (d'au moins 100 000 cour.), 1914/15.

Byer. <i>Villes.</i>	Tillægsskat til stats- skatten. <i>Impôt additionnel.</i>		Særskat paa formuen. <i>Impôt special sur la fortune.</i>		Samlet ekstraordi- nær skat. <i>Total de l'impôt.</i>	Bygder. <i>Communes rurales.</i>	Tillægsskat til stats- skatten. <i>Impôt additionnel.</i>		Særskat paa formuen. <i>Impôt special sur la fortune.</i>		Samlet ekstraordi- nær skat. <i>Total de l'impôt.</i>
	Antal skatydere. <i>Nombre des contri- buables.</i>	Skattebeløb. <i>Impôt.</i>	Antal skatydere. <i>Nombre des contri- buables.</i>	Skattebeløb. <i>Impôt.</i>			Antal skatydere. <i>Nombre des contri- buables.</i>	Skattebeløb. <i>Impôt.</i>	Antal skatydere. <i>Nombre des contri- buables.</i>	Skattebeløb. <i>Impôt.</i>	
		Kr.		Kr.	Kr.			Kr.		Kr.	Kr.
Fredrikshald	156	123 805	29	153 203	277 008	Smaalenene	467	289 544	67	254 844	544 388
Fredrikstad	247	108 356	36	99 040	207 396	Akershus	2 129	750 244	379	401 628	1 151 872
Sarpsborg	103	220 007	10	257 639	477 646	Hedemarken	761	219 716	120	181 681	401 397
Moss	127	43 916	21	14 248	58 164	Kristiania	474	56 617	68	26 258	82 875
Kristiania	6 619	3 522 692	878	1 879 356	5 402 048	Buskerud	484	114 590	90	72 552	187 142
Hamar	154	48 681	17	15 589	64 270	Jarlsberg og Larvik	551	420 639	81	481 582	902 221
Lillehammer	103	16 093	15	3 902	19 995	Bratsberg	529	368 820	89	482 546	851 366
Drammen	408	178 050	60	98 311	276 361	Nedenes	294	30 566	31	7 863	38 429
Kongsberg	72	5 475	2	989	6 464	Lister og Mandal	115	38 565	20	9 013	47 578
Horten	121	6 710	3	288	6 998	Stavanger	166	32 508	21	10 736	43 244
Tønsberg	260	141 716	26	35 197	176 913	Søndre Bergenhus	464	311 888	83	196 222	508 110
Sandefjord	165	118 114	28	29 451	147 565	Nordre Bergenhus	112	10 435	13	3 869	14 304
Larvik	142	40 021	13	5 501	45 522	Romsdal	148	18 374	22	3 436	21 810
Porsgrund	90	30 072	12	17 508	47 580	Søndre Trondhjem	239	88 389	25	83 434	171 823
Skien	180	49 379	26	19 969	69 348	Nordre Trondhjem	178	53 693	20	28 307	82 000
Notodden	57	33 202	9	26 154	59 356	Nordland	304	114 567	36	90 025	204 592
Kragerø	86	38 672	17	8 288	46 960	Tromsø	107	16 370	12	1 643	18 013
Arendal	232	75 562	55	23 902	99 464	Finmarken	125	9 091	6	786	9 877
Kristiansand	342	76 634	38	17 590	94 224	Bygder ialt. <i>Com- munes rurales . .</i>	7 647	2 944 616	1 183	2 336 425	5 281 041
Stavanger	650	214 763	76	70 252	285 015	Byer ialt. <i>Villes . .</i>	15 362	7 269 922	2 032	3 733 554	11 003 476
Haugesund	256	78 523	36	14 694	93 217	Riket ialt. <i>Royaume</i>	23 009	10 214 538	3 215	6 069 979	16 284 517
Bergen	1 970	1 074 187	293	526 047	1 600 234						
Aalesund	229	73 971	28	21 973	95 944						
Kristiansund	227	83 133	37	22 610	105 743						
Trondhjem	1 062	457 230	127	207 540	664 770						
Narvik	71	95 292	2	39 134	134 426						
Tromsø	131	34 765	17	6 964	41 729						
De øvrige byer	1 102	280 901	121	118 215	399 116						
Ialt. <i>Total</i>	15 362	7 269 922	2 032	3 733 554	11 003 476						

¹ I henhold til stortingsbeslutning af 6 juli 1914. Skatten utlignes dels som en progressiv tillægsskat til statsskatten, som blev at betale af alle skatydere som i terminen 1914/15 var lignet i en samlet indtægt af 4 000 kr. og derover, dels som en særskat paa formuer over 100 000 kr. (naar samtidig indtægten mindst var 10 000 kr.).

Tabel 113. Toldsatserne for de i fiskal henseende vigtigste artikler.
Taxes des droits de douane sur les articles les plus importants au point de vue fiscal.

Vareslags ¹ . <i>Désignation des marchandises.</i>		Toldsatser. <i>Taxes des droits de douane.</i>
Bomuldsvarer, trykte.....	pr. kg.	Fra 1873: 107 øre, i 1883: 110 øre.
— flerfarvet, ikke trykt	—	Fra 1873: 53 øre, i 1897: 65 øre, ¹³ / ₁₀₀ 1905: 75 øre.
— helt ensfarvet eller blekt, andre ...	—	Fra 1873: 27 øre, i 1897: 40 øre, ⁹ / ₁₀₀ 1905: 50 øre.
Brændevin paa flasker.....	pr. liter	Fra 1878: 135 øre, i 1888: 160 øre, 1894: 190 øre, 1895: 240 øre, ¹⁰ / ₁₂ 1904: 265 øre.
— paa fust. beregn. til 100 pct. styrke	—	Fra 1878: 180 øre ² , 1888: 171 øre, 1894: 203 øre, 1895: 254 øre, ¹⁰ / ₁₂ 1904: 280 øre.
Hornkvæg av veegt over 240 kg.....	pr. kg.	Fra ⁷ / ₈ 1897: 5 øre pr. kg. levende veegt.
Kjød, urøkt, ellers	—	Toldfrit indtil 1897, fra ⁷ / ₈ 1897: 10 øre.
Flesk — —	—	Toldfrit indtil 1897; fra ⁷ / ₈ 1897: 10 øre, ¹³ / ₁₀₀ 1905: 15 øre.
Smult og ister	—	Toldfrit indtil 1893, da 4 øre; fra ⁷ / ₈ 1897: 10 øre.
Talg, oleomargarin etc.	—	Indtil 1881: ⁶ / ₈ øre, derpaa toldfrit og fra 1888: 4 øre.
Kaffe, raa	—	Fra 1878: 40 øre, 1890: 30 øre.
Byg, uformalt	pr. 100 kg.	Tolden forandredes i 1881 fra 15 øre pr. hl. til nuværende sats 22 øre.
Malt	pr. kg.	Forhøiedes i 1881 fra 22 til 23,5 øre, 1894: 29 øre, 1895: 50,5 øre og 1913: 5 øre.
Hvetemel	pr. 100 kg.	Fra 1879: 125 øre, 1896: 200 øre.
Rugmel ³	—	Fra 1883: 50 øre, ⁷ / ₈ 1897: 30 øre, ¹³ / ₁₀₀ 1905: 50 øre.
Maskiner, som tilvirkes i Norge, hvorunder motorer, dynamoer m. v.	Kr.	Fri indtil 1898, da 5 pct.; ¹³ / ₁₀₀ 1905: 10 pct. av værdien.
Andre maskiner, som ikke fabrikeres inden landet	«	Fri.
Ris, avskallet (risengryn og rismel)	pr. kg.	Fra 1830: 10 øre.
Saalekler	—	Fra 1881: 23 øre, ⁷ / ₈ 1897: 30 øre.
Te.....	—	1889: 200 øre, ¹ / ₇ 1909: 100 øre.
Sukker, alle slags	—	1883: 41 øre, 1889: 40 øre, 1891: 30 øre, 1892: 20 øre, ³⁰ / ₁₀₀ 1905: 30 øre, ¹ / ₁₀ 1909: 20 øre.
Tobaksblade	—	1880: 125 øre, 1888: 175 øre, 1902: 225 øre.
Cigarer og cigaretter	—	1880: 250 øre, 1885: 275 øre, 1888: 360 øre, 1899: 450 øre, 1900: 500 øre, 1902: 600 øre.
Uldvarer, hvorav ¹ / ₄ m ² veier indtil 55 gr....	—	1873: 80 øre, ⁷ / ₈ 1897: 150 øre, ¹³ / ₁₀₀ 1905: 175 øre.
— andre.....	—	1873: 80 øre, ⁷ / ₈ 1897: 100 øre, ¹³ / ₁₀₀ 1905: 150 øre, ⁸ / ₁₀₀ 1905: 125 øre.
Vin paa fust., indtil 21 pct. styrke ⁴	—	Fra 1886: 11,5 øre, ¹⁸ / ₂ 1904: 40 øre, ⁴ / ₅ 1909: 34,5 øre.
— « flasker ⁵ , musserende	pr. liter	¹⁸ / ₂ 1904: 150 øre.
— « — anden.....	—	¹⁸ / ₂ 1904: 70 øre.

¹ Voir la traduction en français le Tableau no. 50. ² Pr. kg. I 1888 gik man over fra det gamle system (med visse fradrag for hver halve pct. lavere styrke inden visse grupper av styrkegrader) til beregning efter maal. ³ Mel av rug ved Hammerfest, Vadsø og Vardø toldsteder: frit. ⁴ Fra ⁷/₈ 1897 til ¹⁸/₂ 1904 var grænsen for alkoholstyrken 23 pct. ⁵ Før ¹⁸/₂ 1904 blev vin paa flasker fortoldet efter samme regel som vin paa fustager, dog pr. liter istedenfor pr. kilogram.

Tabel 114. Tilvirkning og forbrug
Production et consommation de l'eau
(50 pct.s alkoholstyrke.)

Nr.	Aar. <i>Années</i>	Tilvirkning <i>Production</i>		Indførsel av utenlandsk brændevin og spiritus beregnet til 50 pct. styrke. <i>Importation de l'eau de vie étrangère réduite à la force ordinaire (50 % d'alcool).</i>	Utførsel av brændevin og spiritus beregnet til 50 pct. styrke. <i>Exportation de l'eau de vie réduite à la force ordinaire (50 % d'alcool).</i>	Altsaa overskuds- indførsel av 50 pct. styrke. <i>Excédant de l'importation.</i>					
		ialt. <i>totale.</i>	med fradrag av denaturert m. v. <i>déduction faite d'alcool dénaturé, etc.</i>				I	2	3	4	5
							Liter.	Liter ca.	Liter.	Liter.	Liter.
1	1876.....	5 842 000	5 831 000	6 460 000	34 000	6 426 000					
2	1877.....	6 031 000	6 017 000	5 052 000	16 000	5 036 000					
3	1878.....	5 974 000	5 967 000	3 392 000	894 000	2 498 000					
4	1879.....	7 762 000	7 744 000	1 213 000	2 783 000	+ 1 570 000					
5	1880.....	7 540 000	7 523 000	1 085 000	1 163 000	+ 78 000					
6	1881.....	7 190 000	7 168 000	1 109 000	2 496 000	+ 1 387 000					
7	1882.....	7 342 000	7 321 000	1 000 000	1 102 000	+ 102 000					
8	1883.....	6 502 000	6 476 000	1 102 000	1 247 000	+ 145 000					
9	1884.....	6 351 000	6 323 000	1 154 000	813 000	341 000					
10	1885.....	6 569 000	6 540 000	1 039 000	768 000	271 000					
11	1886.....	5 546 000	5 470 000	849 000	490 000	359 000					
12	1887.....	6 082 000	6 010 000	818 000	1 331 000	+ 513 000					
13	1888.....	4 943 000	4 901 000	1 295 000	215 000	1 080 000					
14	1889.....	5 762 000	5 731 000	742 000	166 000	576 000					
15	1890.....	6 220 000	6 191 000	874 000	938 000	+ 64 000					
16	1891.....	6 682 000	6 641 000	1 034 000	388 000	646 000					
17	1892.....	5 774 000	5 615 000	1 158 000	494 000	664 000					
18	1893.....	6 176 000	5 995 000	1 212 000	246 000	966 000					
19	1894.....	7 271 000	7 091 000	1 186 000	828 000	358 000					
20	1895.....	6 625 000	6 378 000	1 052 000	566 000	486 000					
21	1896.....	5 977 000	5 682 000	876 000	2 026 000	+ 1 150 000					
22	1897.....	7 568 000	7 241 000	1 090 000	4 021 000	+ 2 931 000					
23	1898.....	8 718 000	8 330 000	1 350 000	4 502 000	+ 3 152 000					
24	1899.....	8 328 000	7 761 000	1 547 000	2 628 000	+ 1 081 000					
25	1900.....	6 976 000	6 492 000	1 619 000	920 000	699 000					
26	1901.....	7 790 000	7 208 000	1 642 000	1 056 000	586 000					
27	1902.....	7 933 000	7 379 000	1 617 000	1 358 000	259 000					
28	1903.....	7 731 000	7 081 000	1 467 000	1 260 000	207 000					
29	1904.....	8 364 000	7 719 000	1 524 000	1 780 000	+ 256 000					
30	1905.....	7 344 000	6 453 000	1 376 000	2 062 000	+ 686 000					
31	1906.....	8 747 000	8 004 000	1 462 000	2 554 000	+ 1 092 000					
32	1907.....	5 997 000	5 277 000	1 556 000	1 160 000	396 000					
33	1908.....	4 442 000	3 671 000	1 742 000	954 000	788 000					
34	1909.....	2 088 000	1 406 000	3 830 000	228 000	3 602 000					
35	1910.....	2 706 000	2 225 000	6 341 000	442 000	5 899 000					
36	1911.....	2 206 000	1 561 000	6 107 000	282 000	5 825 000					
37	1912.....	3 851 000	3 005 000	6 360 000	155 000	6 205 000					
38	1913.....	6 626 000	5 766 000	3 422 000	90 000	3 332 000					
39	1914.....	6 976 000	6 054 000	2 621 000	108 000	2 513 000					

¹ Omregnet til 50 pct.s alkoholstyrke, idet man har gaat ut fra at det av samlagene solgte brændevin *autorisées* contient 45 %. ² I disse aar var der stor indførsel av «ladder» (vin oplandet med sprit). *Pendant* rændevinsavgiftens forholdelse (høsten 1908). *Le décroissement est dû à l'augmentation de l'impôt de l'eau de vie*

av brændevin i aarene 1876—1914.

de vie pendant les années 1876 à 1914.

(50 % d'alcool.)

De offentlige beholdningers økning (+) eller mindsk- ning (-). <i>Augmentation (+) ou diminu- tion (-) des quantités en dépôts publics.</i>	Derefter beregnet forbrug (rubr. 2 + 5 ÷ 6).	Tilnærmelsesvis beregnet virkelig forbrug <i>Consommation approximativement calculée</i>		Solgt av samlag ¹ <i>Ventes faites par les sociétés autorisées</i>		Nr.
		ialt. <i>totale.</i>	pr. indbygger. <i>par habitant.</i>	ialt. <i>totales.</i>	i pct. av det samlede forbrug (rubr. 8). <i>en pourcent de la consomma- tion totale.</i>	
6	7	8	9	10	11	
Liter.	Liter.	Liter ca.	Liter.	Liter.	Pct.	
?	12 257 000	12 116 000	6.66	914 000	7.5	1
?	11 053 000	11 454 000	6.22	1 478 000	12.9	2
?	8 465 000	9 328 000	5.00	1 701 000	18.2	3
?	6 174 000	6 938 000	3.67	1 367 000	19.7	4
?	7 445 000	7 021 000	3.68	1 418 000	20.2	5
?	5 781 000	6 336 000	3.31	1 572 000	24.8	6
?	7 219 000	6 740 000	3.52	1 650 000	24.5	7
?	6 331 000	6 627 000	3.46	1 950 000	29.4	8
?	6 664 000	6 553 000	3.41	2 059 000	31.4	9
?	6 811 000	6 762 000	3.49	1 964 000	29.0	10
?	5 829 000	6 156 000	3.15	2 197 000	35.7	11
?	5 497 000	5 608 000	2.85	2 177 000	38.8	12
?	5 981 000	5 820 000	2.95	2 174 000	37.4	13
?	6 307 000	6 198 000	3.13	2 385 000	38.5	14
?	6 127 000	6 187 000	3.19	2 741 000	44.3	15
?	7 287 000	6 900 000	3.46	2 831 000	41.0	16
?	6 279 000	6 615 000	3.30	2 970 000	44.9	17
?	6 961 000	6 734 000	3.34	2 929 000	43.5	18
?	7 449 000	7 286 000	3.59	2 723 000	37.4	19
?	6 864 000	7 059 000	3.44	2 638 000	37.4	20
?	4 532 000	² 5 309 000	2.55	2 448 000	46.1	21
?	4 310 000	² 4 384 000	2.08	2 525 000	57.6	22
?	5 178 000	² 4 889 000	2.29	2 809 000	57.5	23
?	6 680 000	² 6 179 000	2.85	2 851 000	46.1	24
+	152 000	² 6 919 000	3.15	2 927 000	42.3	25
+	695 000	² 7 079 000	3.18	3 215 000	45.4	26
+	594 000	² 7 062 000	3.15	3 142 000	44.5	27
+	769 000	² 6 694 000	2.95	3 034 000	45.3	28
+	707 000	6 677 000	2.93	3 116 000	46.7	29
+	586 000	5 706 000	2.50	2 899 000	50.8	30
+	910 000	5 728 000	2.49	2 984 000	52.1	31
÷	602 000	6 184 000	2.68	3 375 000	54.6	32
÷	2 074 000	6 447 000	2.78	3 627 000	56.3	33
÷	1 983 000	6 838 000	2.92	3 565 000	51.9	34
+	294 000	7 550 000	3.21	3 789 000	50.2	35
÷	136 000	7 624 000	3.22	3 956 000	51.9	36
+	510 000	8 307 000	3.47	4 320 000	52.0	37
+	249 000	8 799 000	3.64	4 596 000	52.2	38
+	1 532 000	7 640 000	3.13	3 412 000	44.7	39

gjennemsnitlig har holdt 45 pct. *Eau de vie de 50 % d'alcool, en supposant que l'eau de vie vendue par les sociétés ces années il y avait une importation considérable de "ladderwin" (vin mélangé d'alcool).* ³ Nedgangen skyldes (automne 1908).

Tabel 115. Tilvirkning og forbrug av øl i aarene 1876—1914.
Production et consommation de la bière pendant les années 1876 à 1914.

Aar <i>Années.</i>	Korn sat i støp. ¹ <i>Quantité d'orge consommée.</i>	Derav til øltilvirk- ning. <i>Dont consommée par la production du malt.</i>	Beregnet tilvirkning av ølmalt. ² <i>Quantité du malt produit.</i>	Indført malt. ³ <i>Importa- tion du malt.</i>	Tilsammen malt anvendt til øl. (R.3+R.4.) <i>Quantité totale du malt servant à la fabrica- tion de la bière.</i>	Beregnet ølforbrug. <i>Consommation calculée de la bière.</i>		
						Antagen tilvirkning av øl. ⁴ <i>Production calculée de la bière.</i>	Ialt. <i>Total.</i>	Pr. ind- bygger. <i>Par habitant.</i>
	1	2	3	4	5	6	7	8
	1 000 kg.	1 000 kg.	1 000 kg.	1 000 kg.	1 000 kg.	Hl.	Hl.	Liter.
1876.....	16 412	14 656	10 992	190	11 182	413 734	393 929	21.7
1877.....	16 657	14 689	11 017	596	11 613	⁵ ca. 423 000	ca. 400 000	ca. 21.5
1878.....	14 999	13 739	10 304	1 119	11 423	⁵ - 426 000	- 400 000	- 21.5
1879.....	16 238	13 715	10 286	971	11 257	⁵ - 366 000	- 350 000	- 18.5
1880.....	11 617	9 842	7 382	1 237	8 619	⁵ - 363 000	- 350 000	- 18.5
1881.....	13 559	11 244	8 433	912	9 345	355 110	339 701	17.7
1882.....	13 001	11 017	8 263	1 116	9 379	356 402	339 557	17.7
1883.....	13 666	11 807	8 855	1 180	10 035	381 330	362 306	18.9
1884.....	13 125	11 365	8 524	1 194	9 718	369 284	354 499	18.4
1885.....	13 996	12 267	9 200	653	9 853	374 414	363 507	18.8
1886.....	10 690	9 339	7 004	878	7 882	299 516	287 518	14.7
1887.....	10 491	9 055	6 791	1 161	7 952	302 176	291 146	14.8
1888.....	11 687	10 221	7 666	1 539	9 205	349 790	336 984	17.1
1889.....	10 439	9 181	6 886	2 233	9 119	346 522	334 034	16.9
1890.....	12 941	11 480	8 610	2 622	11 232	426 816	415 088	20.9
1891.....	14 491	13 055	9 791	3 029	12 820	492 288	484 825	24.3
1892.....	13 209	11 792	8 844	3 197	12 041	467 191	462 830	23.1
1893.....	12 046	10 874	8 156	4 099	12 255	480 396	476 641	23.7
1894.....	12 370	10 976	8 232	3 751	11 983	474 527	470 950	23.2
1895.....	12 179	10 784	8 088	2 889	10 977	⁵ ca. 420 000	ca. 417 500	ca. 20.0
1896.....	8 091	7 026	5 316	3 367	8 683	⁵ ca. 414 000	ca. 411 500	ca. 20.0
1897.....	9 538	8 236	6 287	3 870	10 157	457 065	453 939	21.5
1898.....	10 362	8 835	6 803	5 532	12 335	555 075	554 577	25.9
1899.....	11 139	9 576	7 437	6 040	13 477	606 465	606 597	28.0
1900.....	10 989	9 802	7 678	5 409	13 087	588 915	588 953	26.8
1901.....	10 823	9 796	7 739	4 414	12 153	559 038	559 392	25.1
1902.....	10 662	9 399	7 488	3 774	11 262	529 314	529 129	23.6
1903.....	8 182	7 103	5 706	3 401	9 107	437 136	434 608	19.2
1904.....	8 490	7 212	5 842	2 677	8 519	417 431	417 252	18.3
1905.....	8 836	7 836	6 373	2 183	8 556	427 800	428 901	18.8
1906.....	8 869	7 701	6 289	2 063	8 352	425 952	423 784	18.5
1907.....	8 672	7 824	6 416	1 635	8 051	418 652	415 902	18.0
1908.....	8 100	7 502	6 177	1 708	7 885	417 905	415 175	17.9
1909.....	⁶ 8 733	8 733	7 219	1 574	8 793	⁵ ca. 450 000	ca. 447 000	ca. 19.0
1910.....	⁶ 8 095	8 095	6 719	1 686	8 405	462 275	459 416	19.5
1911.....	⁶ 8 878	8 878	7 369	1 752	9 121	501 655	498 298	21.0
1912.....	⁶ 9 569	9 569	7 942	1 672	9 614	528 770	526 288	22.0
1913.....	-	-	-	-	-	514 085	511 045	21.1
1914.....	-	-	-	-	-	550 458	547 643	22.4

¹ I tilvirkningsterminerne, som ender 30 juni i de anførte aar. *Dans les termes de fabrication, finis sans le 30 juin.* ² 1876—95 regnet 75 kg. malt pr. 100 kg. korn. senere er forholdstallet gradvis forhøiet, til 83 pr. 100 i 1910—1912. 1876—95: 75 kg. de malt par 100 kg. d'orge; plus tard le chiffre proportionnel a successivement été augmenté, à 83 pour 100 en 1910—1912). ³ Med fradrag av utførselen. *Déduction faite de l'exportation.* ⁴ 1876—80 regnet 37 hl. øl pr. ton malt, 1881—90: 38, saa gradvis stigende til 40 i 1895; 1896—1900: 45, 1901—10 gradvis stigende til 55 hl. pr. ton; 1911 og 1912 uforandret. For 1913 og 1914 foreligger direkte opgaver (over det fra bryggerierne utleverte øl) efter regnskaperne for den nye ølbeskatning. 1876—80: 37 hectolitres de bière par tonne de malt, 1881—90: 38; ensuite le chiffre proportionnel a successivement monté à 40 en 1895; 1896—1900: 45, 1901—1910 successivement montant à 55 hectolitres par tonne; 1911—1912: comme en 1910. Pour 1913 et 1914 données directes sur la production. ⁵ Approssimativt beregnet. *Approximativement calculé.* ⁶ Det ubeskattede, til brændevin anvendte, ikke medregnet. *Non compris l'orge non imposée, employée pour l'eau de vie.*

Tabel 116. Samlet beregnet alkoholforbrug i brændevin, vin og øl,
pr. indbygger, i hvert av aarene 1876—1914.¹

(Denaturert brændevin o. l. ikke medregnet.)

*Consommation d'alcool contenu dans l'eau de vie, dans le vin et dans la bière, calculée
pour chaque des années 1876 à 1914.**(L'alcool dénaturé, etc. non compris.)*

Aar. <i>Années.</i>	Beregnet alkoholforbrug: liter pr. indbygger: <i>Consommation d'alcool: litre par habitant:</i>			
	i brændevin. <i>dans l'eau de vie.</i>	i vin. <i>dans le vin.</i>	i øl. <i>dans la bière.</i>	Tilsammen. <i>Total.</i>
1876.....	3.33	0.10	1.09	4.52
1877.....	3.11	0.10	1.08	4.29
1878.....	2.50	0.08	1.08	3.66
1879.....	1.83	0.07	0.93	2.83
1880.....	1.84	0.09	0.93	2.86
1881.....	1.65	0.09	0.89	2.63
1882.....	1.76	0.09	0.89	2.74
1883.....	1.73	0.09	0.95	2.77
1884.....	1.70	0.08	0.92	2.70
1885.....	1.74	0.08	0.94	2.76
1886.....	1.58	0.08	0.74	2.40
1887.....	1.43	0.07	0.74	2.24
1888.....	1.47	0.08	0.86	2.41
1889.....	1.57	0.10	0.85	2.52
1890.....	1.56	0.11	1.05	2.72
1891.....	1.73	0.15	1.19	3.07
1892.....	1.65	0.11	1.13	2.89
1893.....	1.67	0.09	1.16	2.92
1894.....	1.79	0.11	1.13	3.03
1895.....	1.72	0.14	0.98	2.84
1896.....	1.27	0.36	0.93	2.56
1897.....	1.04	0.40	1.00	2.44
1898.....	1.14	0.33	1.20	2.67
1899.....	1.43	0.28	1.30	3.01
1900.....	1.57	0.28	1.24	3.09
1901.....	1.59	0.24	1.14	2.97
1902.....	1.58	0.27	1.06	2.91
1903.....	1.48	0.22	0.85	2.55
1904.....	1.47	0.09	0.80	2.36
1905.....	1.25	0.09	0.80	2.14
1906.....	1.25	0.10	0.78	2.13
1907.....	1.34	0.11	0.74	2.19
1908.....	1.39	0.11	0.73	2.23
1909.....	1.46	0.12	0.76	2.34
1910.....	1.60	0.14	0.78	2.52
1911.....	1.61	0.14	0.84	2.59
1912.....	1.74	0.15	0.88	2.77
1913.....	1.82	0.16	0.86	2.84
1914.....	1.57	0.18	0.91	2.66

¹ Beregnet efter følgende forhold: 0.5 liter alkohol pr. liter brændevin, 0.1 liter pr. liter vin (bortset fra aarene 1896—1903, da en højere procent er regnet: 1896—97: 0.15 og 1898—1903: 0.12); for øl er fra 1876—90 regnet 5.0 liter alkohol pr. hl. øl, 1891—95: 4.88, 1896—1900: 4.63, saa gradvis synkende til 4.38 i 1904, 4.25 i 1905, 4.06 i 1908, 4.0 i 1909—12. I 1913 og 1914 blir forholdstallet efter særskilt beregning for hver beskatningsklasse 4.08 og 4.06. *Les chiffres sont basés sur la calculation suivante: 0.5 litre d'alcool pur par litre d'eau de vie, 0.1 litre par litre de vin pour 1896—97: 0.15 et pour 1898—1903: 0.12). Par hectolitre de bière: 1876—90: 5.0; 1891—95: 4.88, 1896—1900: 4.63 litres d'alcool pur; les années suivantes successivement descendant à 4.38 en 1904, 4.25 en 1905, 4.06 en 1908, 4.0 en 1909—12. En 1913 4.08 et en 1914 4.06 (calculación plus exacte).*

Tabel 117. Produktionsavgifter for tilvirkning av brændevin og øl i aarene 1872—1915. — Skibsavgifter i aarene 1890—1915.

Droits perçus à la fabrication de l'eau de vie et de la bière années 1872 à 1915. — Droits de navigation; années 1890 à 1915.

Avgift til Statskassen av brændevinstilvirkningen:

$\frac{1}{7}$ 1872	—	$\frac{30}{6}$ 1876:	40 øre pr. pot ¹ av 50 pct. alkoholstyrke.
$\frac{1}{7}$ 1876	—	$\frac{5}{6}$ 1877:	45 « « « « « —
$\frac{6}{6}$ 1877	—	$\frac{29}{5}$ 1878:	55 « « « « « —
$\frac{30}{5}$ 1878	—	$\frac{30}{6}$ 1879:	65 « « « « « —
$\frac{1}{7}$ 1879	—	$\frac{12}{4}$ 1888:	67,4 « « liter « « « —
$\frac{13}{4}$ 1888	—	$\frac{30}{6}$ 1888:	80 « « « « « —
$\frac{1}{7}$ 1888	—	$\frac{6}{2}$ 1894:	160 « « « « 100 « —
$\frac{7}{2}$ 1894	—	$\frac{2}{5}$ 1895:	190 « « « « « —
$\frac{3}{5}$ 1895	—	$\frac{14}{9}$ 1899:	240 « « « « « —
$\frac{15}{9}$ 1899	—	$\frac{10}{12}$ 1904:	228 « « « « « —
$\frac{10}{12}$ 1904	—	$\frac{14}{9}$ 1908:	253 « « « « « —
Fra $\frac{15}{9}$ 1908		:	262 « « « « « —

Avgift til Statskassen av øltilvirkningen:

$\frac{1}{7}$ 1871	—	$\frac{30}{6}$ 1877:	5,6 øre pr. \mathfrak{B} ² korn.
$\frac{1}{7}$ 1877	—	$\frac{29}{5}$ 1878:	7 « « « « —
$\frac{30}{5}$ 1878	—	$\frac{30}{6}$ 1879:	8,6 « « « « —
$\frac{1}{7}$ 1879	—	$\frac{6}{2}$ 1894:	17,1 « « kg. —
$\frac{7}{2}$ 1894	—	$\frac{26}{4}$ 1895:	21,1 « « « « —
Fra $\frac{26}{4}$ 1895	—	$\frac{31}{12}$ 1912:	37,1 « « « « —

Fra 1ste januar 1913 erlægges avgift til Statskassen av øltilvirkningen med følgende beløp for hver liter øl:

1. av øl, indeholdende indtil 2,25 vegtprocent alkohol, 2 — to — øre.
 2. av øl, indeholdende over 2,25 indtil 3,75 vegtprocent alkohol, 8 — otte — øre.
 3. av øl, indeholdende over 3,75 vegtprocent alkohol, 17 — sytten — øre.
- Fra 22de mars 1915 er samme satser forhøiet til henholdsvis 3, 10 og 20 øre.

Anm. Naar øl og brændevin utføres til utlandet, og naar brændevin denatureres eller blir utlevert til videnskabelig bruk, godtgjøres den betalte avgift. Reglerne om hvorledes disse godtgjørelser bestemmes, har i tidernes løp undergaaet mange forandringer, se St. prp. nr. 6 for 1915.

Hovedbestemmelsen om skibsavgifterne er siden 1890:

Last- og fyraggift erlægges av fartøier som til Riket indfører varer, med 80 øre for hver ton, og av fartøier som fra Riket utfører varer, med 50 øre for hver ton, dog saaledes:

- A. At ingen avgift beregnes av fartøier som gaar paa fiskeri eller fangst her fra Riket. Hvis de imidlertid utfører varer til et fremmed land, blir avgiften at beregne saavel ved utgaaende som ved indgaaende. Medbringes ved hjemkomsten varer som er indtat i utlandet, beregnes avgift for indgaaende efter de almindelige regler. Saadan avgift beregnes dog ikke av fisk, salt og tønder som av saadanne fartøier indføres fra Island, Færøerne eller Shetlandsøerne.
- B. At avgiften kun beregnes med 40 øre for hver ton, naar fartøiet ankommer til eller avgaar fra Hammerfest, Vardø eller Vadsø.
- C.³ Av ertser, malmer og apatit erlægges utgaaende skibsavgifter med kr. 0.25 pr. ton.

Les droits de navigation sont ordinairement de 80 oere par tonneau à l'entrée et de 50 oere par tonneau à la sortie.

¹ 1 pot = 0.965 liter. ² 1 \mathfrak{B} = $\frac{1}{2}$ kg. ³ Fra 1 juli 1908.

Mynt, vægt og maal.

Monnaies, poids et mesures.

Omsætningsforhold mellem norsk (skandinavisk) og fremmed mynt.

Monnaie norvégienne (scandinave) et étrangère, valeur relative.

Mynt: <i>Monnaie:</i>	Norske kroner.	Tyske mark.	Francs.	Neder- landske gylden.	Engelske pund sterling.	Øster- rikske kroner.	Russiske rubler.	Nord- ameri- kanske dollars
1 000 norske kroner =	1 000	1 125	1 388.89	666.71	55.068	1 322.59	520.81	267.99
1 000 mark..... =	888.89	1 000	1 234.57	592.63	48.949	1 175.63	462.94	238.21
1 000 francs..... =	720	810	1 000	480.03	39.649	952.25	374.98	192.95
1 000 nederl. gylden =	1 499.90	1 687.39	2 083.20	1 000	82.596	1 983.74	781.16	401.96
1 000 £..... =	18 159.52	20 429.46	25 221.55	12 107.15	1 000	24 017.44	9 457.61	4 866.56
1 000 østerr. kroner =	756.10	850.61	1 050.14	504.10	41.636	1 000	393.78	202.63
1 000 rubler..... =	1 920.09	2 160.10	2 666.79	1 280.13	105.735	2 539.47	1 000	514.56
1 000 amerik. dollars =	3 731.49	4 197.92	5 182.62	2 487.82	205.484	4 935.19	1 943.40	1 000

1 norsk (skandinavisk) krone à 100 øre = 0.4032 gram fint guld; 1 mark à 100 pfennige = 0.3584 gr. f. g.; 1 franc à 100 centimes = 0.2903 gr. f. g.; 1 nederl. gylden à 100 cents = 0.6048 gr. f. g.; 1 engelsk £ à 20 shillings à 12 pence = 7.3224 gr. f. g.; 1 østerr. krone à 100 heller = 0.3049 gr. f. g.; 1 russisk rubel à 100 kopek = 0.7742 gr. f. g.; 1 amerik. dollar à 100 cents = 1.5046 gr. f. g.

Omsætningsforhold mellem norsk og fremmed vægt og maal.

*Poids et mesures norvégiens et étrangers, valeur relative.**Vægt* (metrisk):

1 kilogram = 2.204622 eng. pund = 2.441 934 russ. pund (à $\frac{1}{40}$ pud).

Maal (metrisk):

R u m m a a l:

1 liter = 0.219 975 eng. gallon = 0.264 179 amerik. gallon = 0.081 306 russ. vedro.
1 hektoliter (= 100 liter) = 0.343 712 eng. quarter = 2.837 837 amerik. bushels = 0.476 400
russ. tschetvert.

L æ n g d e m a a l:

1 meter = 3.280 842 eng. fot = 1.093 614 eng. yard = 1.406 076 russ. arschin.
1 kilometer (= 1 000 meter) = 0.621 372 eng. mil = 0.937 384 russ. verst = 0.134 763 geogr.
mil = 0.093 558 svensk mil = 0.132 758 dansk mil.
(10 kilometer = 1 ny norsk mil.)

F l a t e m a a l:

1 ar = 100 m².
1 hektar = 2.471 059 eng. acres = 0.915 300 russ. desjatina.

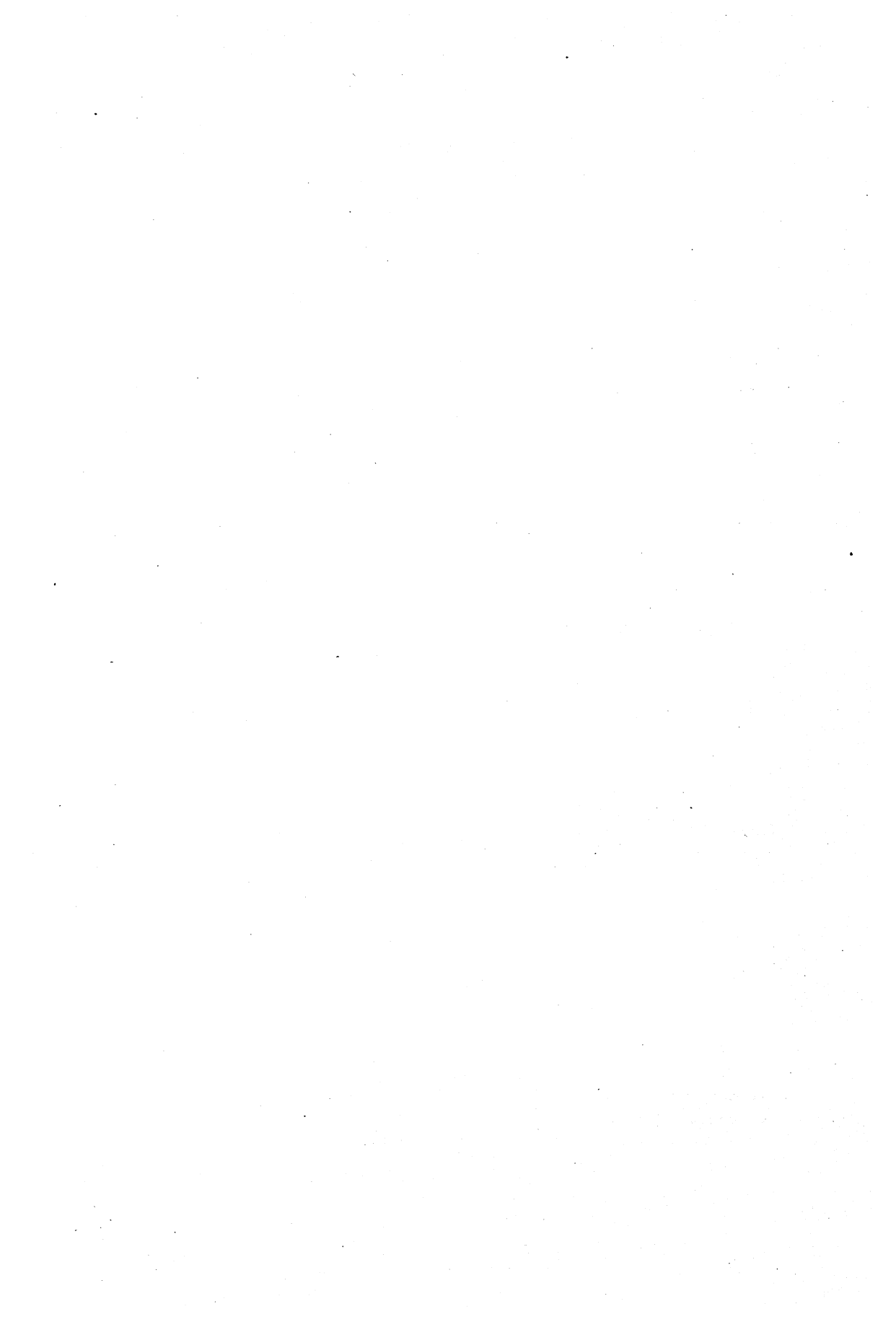

**INTERNATIONALE OVERSIGTER OVER BEFOLK-
NINGS-, LANDBRUKS-, OMSÆTNINGS- OG
SOCIALE FORHOLD.**

***TABLEAUX INTERNATIONAUX DE LA POPULATION,
DE L'AGRICULTURE, DU COMMERCE, ETC.***

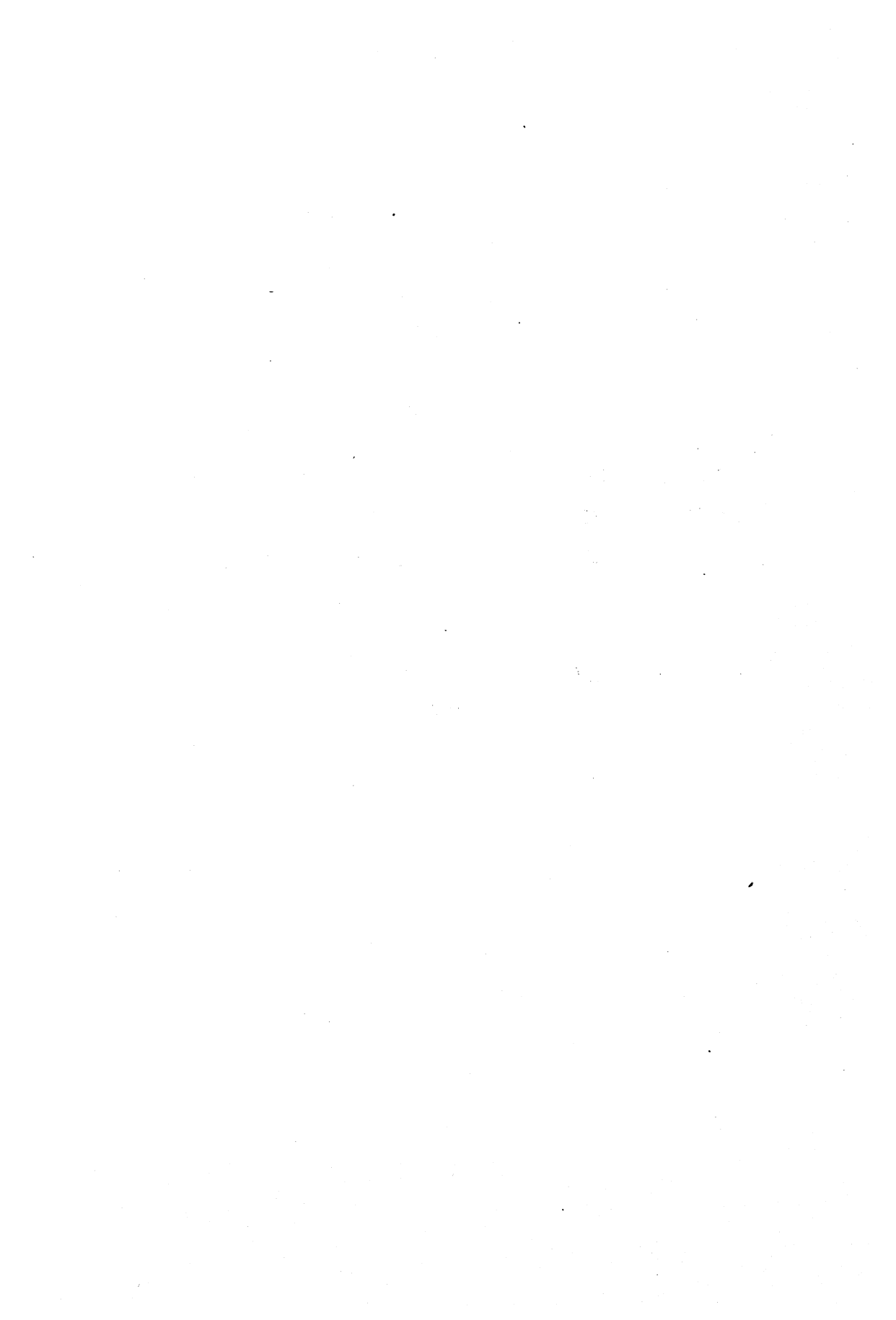

Tabel A. Areal og folkemængde i de forskellige verdensdele.¹*Superficie et population des différentes parties du monde¹.*

Verdensdele og land. <i>Parties du monde et pays.</i>	Kvadrat- kilometer. <i>Kilomètres carrés.</i>	Ind- byggere. Tusen. <i>Habitants par milliers.</i>	Verdensdele og land. <i>Parties du monde et pays.</i>	Kvadrat- kilometer. <i>Kilomètres carrés.</i>	Ind- byggere. Tusen. <i>Habitants par milliers.</i>
Europa ² . <i>Europe</i>	9 974 159	459 568	Amerika: <i>Amérique:</i>		
Asien ³ . <i>Asie:</i>			Amerikas For. Stater m Porto- rico og Panamakanalsonen. <i>États-Unis</i>	9 379 867	98 051
Japan med Korea. <i>Japon avec la Corée</i>	673 681	72 206	Mexiko. <i>Mexique</i>	1 985 200	15 446
Kina med biland. <i>Chine, etc.</i>	11 138 900	329 618	Guatemala. <i>Guatemala</i>	113 030	1 992
Siam. <i>Siam</i>	600 000	8 149	Honduras. <i>Honduras</i>	114 670	553
Nepal. <i>Népal</i>	154 000	3 000	Salvador. <i>Salvador</i>	21 160	1 161
Afganistan. <i>Afghanistan</i>	624 000	4 450	Nicaragua. <i>Nicaragua</i>	128 340	460
Persien. <i>Perse</i>	1 645 000	9 500	Costarica. <i>Costa-Rica</i>	48 410	399
Oman. <i>Omân</i>	212 000	1 000	Panama. <i>Panamá</i>	86 250	364
Arabien (bortset fra Oman samt tyrkiske og ægyptiske besidd.) <i>Arabie indépendante</i>	2 279 000	950	Kuba. <i>Cuba</i>	118 833	2 474
Ægypt. Arabien (Sinaihalvøen). <i>Péninsule Sinaïtique</i>	59 000	25	Haiti. <i>Haiti</i>	28 676	2 500
Samos. <i>Samos</i>	468	53	Dominikanske republik. <i>Répu- blique Dominicaine</i>	48 577	725
Tyrkiske besidd. <i>Possessions turques</i>	1 766 800	19 709	Columbia. <i>Colombie</i>	1 206 200	5 073
Det indiske keiserrike. <i>Empire de l'Inde</i>	4 843 455	316 008	Venezuela. <i>Vénézuéla</i>	942 300	2 756
Øvrige britiske besidd. <i>Autres possessions britanniques</i>	421 837	8 765	Brasilien. <i>Brésil</i>	8 497 540	24 908
Nederlandske besidd. <i>Posses- sions néerlandaises</i>	1 520 630	37 717	Ecuador. <i>Équateur</i>	307 243	1 500
Tysk besidd. <i>Possess. allemande</i>	552	192	Peru. <i>Pérou</i>	1 137 000	5 580
Franske — — <i>françaises</i>	803 568	17 272	Bolivia. <i>Bolivie</i>	1 470 196	2 266
Italiensk — — <i>italienne</i>	46	17	Paraguay. <i>Paraguay</i>	253 100	752
Portug. — — <i>portugaises</i>	22 806	980	Uruguay. <i>Uruguay</i>	178 700	1 226
Russiske — — <i>russes</i>	17 414 167	33 164	Argentina. <i>Rép. Argentine</i>	2 950 520	7 202
Forenede Staters besiddelser. <i>Possessions des États-Unis</i>	296 310	8 460	Chile. <i>Chili</i>	757 673	3 415
Tilsammen. <i>Total</i>	44 476 220	871 235	Danske besidd. <i>Possess. danoises</i>	359	27
Afrika: <i>Afrique:</i>			Dominion of Canada. <i>Canada</i>	9 898 000	7 757
Abessinien. <i>Abyssinie</i>	1 120 400	8 000	Øvrige britiske besidd. <i>Autres possessions britanniques</i>	437 982	2 357
Ægypten ³ . <i>Égypte</i>	3 484 775	15 262	Nederl. besidd. <i>Possess. néerland.</i>	130 231	140
Marokko. <i>Maroc</i>	600	60	Franske besidd. <i>Possess. franç.</i>	91 248	450
Liberia. <i>Liberia</i>	95 400	1 500	Kanadiske sjøer og kystvand. <i>Lacs canadiens et lagunes</i>	240 841	-
Den sydafrikanske union. <i>Union Sudafricaine</i>	1 222 267	6 212	Tilsammen. <i>Total</i>	40 572 146	189 534
Øvrige britiske besidd. <i>Autres possessions britanniques</i>	4 968 700	30 595	Australien: <i>Australie:</i>		
Belgisk Kongo. <i>Congo belge.</i>	2 365 000	15 003	Britiske besidd. <i>Possess. britann.</i>	8 261 341	6 588
Tyske besidd. <i>Possess. allemandes</i>	2 662 300	11 449	Nederl. — — <i>néerland.</i>	394 791	240
Algier og Tunis. <i>Algérie et Tunisie</i>	700 419	7 521	Tyske — — <i>allemandes</i>	245 100	641
Øvrige franske besidd. <i>Autres possessions françaises</i>	8 959 866	30 229	Franske — — <i>françaises</i>	22 651	80
Italienske besidd. <i>Possess. ital.</i>	1 590 110	1 403	For. Staters besidd. <i>Possess. des États-Unis</i>	17 413	211
Spanske — ⁴ — <i>espagnolles</i>	560 501	600	Iøvrig. <i>Au reste</i>	13 307	-
Portug. — ⁵ — <i>portug.</i>	2 069 961	8 351	Tilsammen. <i>Total</i>	8 954 663	7 760
Nyassa-, Tanganika- og Tsad- sjøerne. <i>Lacs Nyassa, Tan- ganika et Tchad</i>	87 520	-	Polarland: <i>Terres arctiques:</i>		
Tilsammen. <i>Total</i>	29 887 819	136 185	Grønland. <i>Groënland</i>	88 100	14
			Iøvrig. <i>Au reste</i>	11 181 328	-
			Tilsammen. <i>Total</i>	11 269 428	14
			Ialt land ⁶ . <i>Terre</i>	145 134 435	1 664 296
			— hav. <i>Mer</i>	364 816 279	-
			Hele jordkloden. <i>Globe entier</i>	509 950 714	1 664 296

¹ Efter de senest foreliggende oplysninger (tællinger, beregninger). *Chiffres récents.* ² Nærmere se tabel B 1. *Détails voir Tabl. B 1.* ³ Herav det egentlige Ægypten 994 275 km² med 11 287 000 indb. (1907). *Dont Égypte propre 994 275 kil. c., et 11 287 000 hab. (1907).* ⁴ De Kanariske Øer ikke medregnet. ⁵ Azorerne og Madeira ikke medregnet. ⁶ Iberget indsjøer m. m. *Y compris lacs et mers intérieures.*

A n. m. — betegner i tab. A—U dels o, dels ubekjendt. *Dans les tabl. A—U le tiret (-) signifie néant ou inconnu.*

Tabel B I. De europæiske lands areal og folkemængde m. m.
Pays de l'Europe: superficie, population etc.

Land. <i>Pays.</i>	Areal i km ² . <i>Superficie en kilom. c.</i>	Folkemængde ¹ <i>Population</i>		Befolkningsstilvekst 1903—1913. <i>Augmentation.</i>		Antal indbyggere pr. km. ² . <i>Habit. par kil.c.</i>	Antal kvinder pr. 1 000 mænd. ² <i>Femmes par 1 000 Hommes.²</i>
		1903. ¹	1913. ¹	Absolut. <i>Absolue.</i>	Pct. <i>Pourcent</i>		
Norge. <i>Norvège</i>	322 909	2 291 913	2 462 350	170 437	7.4	8	³ 1 076
Sverige. <i>Suède</i>	448 091	5 221 291	5 638 583	417 292	8.0	13	1 045
Danmark. <i>Danemark</i>	145 155	2 613 000	2 933 000	320 000	12.2	20	1 061
Egentl. Danmark <i>Danemark propre</i>	38 971	2 519 000	2 830 000	311 000	12.3	73	1 061
Færøerne. <i>Iles Féroë</i>	1 399	15 230	18 000	2 770	18.2	13	1 007
Island. <i>Islande</i>	104 785	78 470	85 188	6 718	8.6	0.8	1 074
Finland. <i>Finlande</i>	373 604	2 746 276	3 154 825	408 549	14.9	8	1 012
Storbrit. og Irland. <i>Grande-Bret. et Irlande</i>	314 738	42 969 000	46 765 000	3 796 000	8.8	149	1 045
England og Wales. <i>Angleterre etc.</i>	151 094	33 293 321	36 919 339	3 626 018	10.9	244	1 068
Skotland. <i>Ecosse</i>	78 748	4 535 201	4 733 700	198 499	4.4	60	1 062
Irland. <i>Irlande</i>	83 809	4 417 757	4 382 531	35 226	0.8	52	1 003
Europ. biland. <i>Possessions europ.</i>	1 087	355 467	380 084	24 617	6.9	350	1 057
Frav. sjømand m. fl. <i>Marins etc.</i>	—	367 736	349 384	18 352	5.0	—	—
Nederlandene. <i>Pays-Bas</i>	34 186	5 430 942	6 212 701	781 759	14.2	182	1 016
Luxemburg. <i>Luxembourg</i>	2 586	236 543	259 891	23 348	9.9	100	938
Belgien. <i>Belgique</i>	29 455	6 985 219	7 638 757	653 538	9.4	259	1 015
Tyskland. <i>Allemagne</i>	541 181	58 629 000	66 981 000	8 352 000	14.2	124	1 026
Preussen. <i>Prusse</i>	348 780	34 472 509	40 165 219	5 692 710	16.5	115	1 024
Bayern. <i>Bavarie</i>	75 909	6 176 057	6 887 291	711 234	11.5	91	1 038
Sachsen. <i>Saxe</i>	14 993	4 202 216	4 806 661	604 445	14.4	321	1 068
Württemberg. <i>Wurtemberg</i>	19 609	2 169 480	2 437 574	268 094	12.4	124	1 044
Baden. <i>Bade</i>	15 252	1 857 944	2 142 833	274 889	14.7	140	1 022
Hessen. <i>Hesse</i>	7 688	1 119 893	1 282 051	162 158	14.5	167	1 006
Elsass-Lothringen. <i>Alsace Lorraine</i>	14 522	1 719 470	1 874 014	154 544	9.0	129	941
De øvrige 19 stater. <i>En outre</i>	44 428	4 639 009	5 330 350	690 741	14.9	120	1 025
Østerrike-Ungarn. <i>Autriche-Hongrie</i>	676 615	48 035 000	52 447 000	4 412 000	9.2	78	1 023
Østerrike. <i>Autriche</i>	300 004	26 663 000	29 244 000	2 581 000	9.7	98	1 036
Ungarn. <i>Hongrie</i>	325 411	19 597 000	21 240 000	1 643 000	8.4	65	1 019
Bosnien og Herzegovina. <i>Bosnie etc.</i>	51 200	1 775 000	1 963 000	188 000	10.6	38	878
Schweiz. <i>Suisse</i>	41 298	3 384 000	3 825 000	441 000	13.0	93	1 031
Frankrike. <i>France</i>	536 464	39 055 000	39 660 000	605 000	1.6	74	1 034
Italien. <i>Italie</i>	286 682	32 784 583	35 238 997	2 454 414	7.5	123	1 010
Spanien ⁴ . <i>Espagne</i>	505 208	18 774 253	20 244 123	1 469 870	7.8	40	1 059
Portugal. ⁵ <i>Portugal</i>	91 944	5 462 000	5 960 056	498 056	9.1	65	1 107
Rusland (ut. Finl.) <i>Russie (sans la Finlande)</i>	5 078 782	111 873 000	135 327 000	23 454 000	21.0	27	1 021
Egentlige Rusland. <i>Russie propre</i>	4 951 098	101 635 000	122 551 000	20 916 000	20.6	25	1 024
Polen. <i>Pologne</i>	127 684	10 238 000	12 776 000	2 538 000	24.8	100	987
Rumænien. <i>Roumanie</i>	139 693	6 292 000	7 602 000	—	—	54	968
Bulgarien. <i>Bulgarie</i>	114 005	3 916 000	4 767 000	—	—	42	966
Serbien. <i>Serbie</i>	87 303	2 622 000	4 500 000	—	—	52	937
Montenegro. <i>Monténégro</i>	14 180	250 000	435 000	—	—	31	—
Albanien. <i>Albanie</i>	28 000	—	800 000	—	—	29	—
Grækenland. <i>Grèce</i>	115 975	2 558 000	4 780 000	—	—	41	986
Tyrkiet. <i>Turquie</i>	28 180	⁶ 6 450 000	1 891 000	—	—	67	—
Smaastater ⁷ . <i>Etats minimes</i> ..	674	45 000	45 000	—	—	67	—
Kystvand. <i>Lagunes</i>	17 251	—	—	—	—	—	—
Europa ialt. <i>Europe</i>	9 974 159	408 624 000	459 568 000	50 944 000	12.5	46	1 025

¹ Opgaven gjælder for Danmark ¹/₇ 1903, 1913, Færøerne ¹/₂ 1901, 1911, Island ¹/₁₁ 1901, ¹/₁₂ 1910, Finland ³¹/₁₂ 1901, 1911, Storbritannien og Irland ³⁰/₆ 1903, 1913 (bilandene 1901, 1911), Luxemburg ¹/₁₂ 1900, 1910, Tyskland i dets helhet ¹/₇ 1903, 1913, de enkelte stater ¹/₁₂ 1900, 1910, Østerrike og Ungarn ³¹/₁₂ 1902, 1912, Bosnien og Herzegovina ³¹/₁₂ 1901, 1911, Schweiz ³⁰/₆ 1902, 1912, Frankrike ³¹/₁₂ 1902, 1912, Italien ¹/₁ 1903, 1913, Spanien ³¹/₁₂ 1902, 1912, Portugal ³¹/₁₂ 1901, ¹/₁₂ 1911, Rusland ¹/₁ 1902, 1912, Balkanstatene ³¹/₁₂ 1903 og tiden nærmest efter krigens avslutning (usikre opgaver, forøvrigt ³¹/₁₂ 1903, 1913). ² Efter de nyeste oplysninger. ³ *Chiffres les plus récents.* ⁴ Regnet efter den hjemmehørende folkemængde. ⁵ Med (avec) de Kanariske Øer. ⁶ Med (avec) Azorerne og Madeira ⁶ Med (avec) Kreta. ⁷ Liechtenstein, Monaco, San Marino og Andorra.

Tabel B 2. Giftermaal, fødsler og dødsfald i europæiske land.
Pays de l'Europe: mariages, naissances et décès.

Land. Pays.	Indgaaede egteskaper 1912. <i>Mariages</i> 1912.	Levende- fødte 1912. <i>Nés-vivants</i> 1912.	Døde (død- fødte ikke medregnet). <i>Décédés</i> (<i>morts-nés</i> <i>non com-</i> <i>pris</i>) 1912.	Pr. 1 000 indbyggere. <i>Par 1 000 habitants.</i>												Uegte levendefødte i pct. af sam- lige levende- fødte 1906—1910. <i>Naiss. illég.</i> <i>pr. 100 naiss.</i>
				Indgaaede egteskaper. <i>Mariages.</i>				Levendefødte. <i>Nés-vivants.</i>				Døde. <i>Décédés.</i>				
				1906— 1910.	1910.	1911.	1912.	1906— 1910.	1910.	1911.	1912.	1906— 1910.	1910.	1911.	1912.	
Norge. <i>Norvège</i>	14 797	61 151	32 219	6.06	6.19	6.25	6.18	26.5	26.1	25.9	25.6	13.8	13.5	13.2	13.5	6.7
Sverige ¹ . <i>Suède</i>	32 993	132 150	79 251	6.09	6.03	5.88	5.91	25.4	24.7	24.0	23.7	14.3	14.0	13.8	14.2	13.5
Danmark. <i>Danemark</i>	20 533	74 651	36 481	7.45	7.30	7.17	7.33	28.2	27.5	26.7	26.7	13.7	12.9	13.4	13.0	11.0
Finland. <i>Finlande</i>	² 18 730	² 91 238	² 51 647	6.55	6.07	5.94	-	30.9	30.1	29.1	-	17.4	16.5	16.5	-	7.0
England. <i>Angleterre</i>	283 195	872 767	486 967	7.64	7.48	7.59	7.75	26.3	25.1	24.4	23.9	14.7	13.5	14.6	13.3	4.0
Skotland. <i>Écosse</i>	32 510	122 716	72 337	6.80	6.52	6.70	6.86	27.6	26.2	25.6	25.9	16.1	15.3	15.1	15.3	7.1
Irland. <i>Irlande</i>	23 283	101 035	72 187	5.13	5.04	5.35	5.31	23.3	23.3	23.2	23.0	17.3	17.1	16.5	16.5	2.6
Nederlandene. <i>Pays-Bas</i> ..	46 163	170 269	74 647	7.34	7.24	7.23	7.65	29.6	28.6	27.8	28.1	14.3	13.6	14.5	12.3	2.1
Belgien. <i>Belgique</i>	61 278	171 187	112 378	7.92	7.92	7.93	8.09	24.8	23.7	22.9	22.6	16.0	15.2	16.4	14.8	6.3
Tyskland. <i>Allemagne</i>	523 491	1 869 636	1 029 749	7.94	7.69	7.85	7.91	31.6	29.8	28.6	28.3	17.5	16.2	17.3	15.6	8.7
Østerrike ¹ . <i>Autriche</i>	212 495	904 269	594 505	7.65	7.59	7.61	7.33	33.7	32.6	31.4	31.2	22.5	21.3	22.0	20.5	12.2
Ungarn ¹ . <i>Hongrie</i>	182 373	765 891	491 722	9.06	8.64	9.23	8.64	36.7	35.7	35.0	36.3	25.0	23.6	25.1	23.3	9.3
Schweiz. <i>Suisse</i>	² 27 809	² 91 320	² 59 619	7.53	7.32	7.35	-	26.0	25.0	24.1	-	16.0	15.1	15.8	-	4.5
Frankrike ¹ . <i>France</i>	311 929	750 651	692 740	7.88	7.78	7.77	7.96	19.9	19.6	18.7	19.0	19.2	17.8	19.6	17.5	8.9
Italien ¹ . <i>Italie</i>	264 457	1 133 986	635 550	7.85	7.74	7.50	7.55	32.4	32.9	31.5	32.4	21.0	19.6	21.4	18.2	5.1
Spanien ¹ , ³ . <i>Espagne</i>	142 897	637 901	426 269	7.10	6.98	7.05	7.11	33.7	32.4	31.1	31.5	24.4	22.9	23.2	21.1	4.6
Portugal ⁴ . <i>Portugal</i>	44 126	207 690	119 317	6.36	6.75	6.95	7.36	31.4	32.3	38.7	34.7	20.3	19.6	22.0	19.9	11.2
Rusland ⁵ . <i>Russie</i>	⁶ 917 287	⁷ 5 680 480	⁷ 3 916 612	⁸ 8.50	-	-	-	44.9	44.2	-	-	28.8	30.5	-	-	⁹ 2.5
Rumænien ¹ . <i>Roumanie</i>	62 400	314 090	165 616	9.70	9.29	10.61	8.60	40.6	39.5	42.7	43.4	26.2	25.0	25.5	22.9	9.1
Bulgarien. <i>Bulgarie</i>	² 41 868	² 176 909	² 94 860	9.35	9.26	9.60	-	42.2	42.2	40.6	-	23.9	23.6	21.8	-	¹⁰ 0.5
Serbien. <i>Serbie</i>	13 289	114 257	63 358	10.00	10.39	10.40	4.43	39.4	39.0	36.6	38.1	24.5	22.4	22.0	21.1	1.3

¹ Foreløbige opgaver for aaret 1912. *Chiffres préliminaires pour 1912.* ² 1911. ³ Med (avec) Ceuta og de Kanariske Øer. ⁴ Med (avec) Azorerne og Madeira. ⁵ Finland ikke medregnet. *La Finlande non-comprise.* ⁶ 1909. Polen ikke medregnet. *La Pologne non-comprise.* ⁷ 1910. Polen medregnet. *La Pologne comprise.* ⁸ 1906—09. Polen ikke medregnet. ⁹ 1906. Polen ikke medregnet. ¹⁰ 1906—09.

Tabel C 1. Utvandringen fra Europa til fremmede verdensdele.¹
Émigration européenne d'outre-mer.

Land. Pays.	1881—90 gj.sn. aarlig. moyenne ann.	1891—00 gj.sn. aarlig. moyenne ann.	1901—05 gj.sn. aarlig. moyenne ann.	1906— 1910 gj.sn. aarlig. moyenne ann.	1909.	1910.	1911.	1912.	1913.	1914.
Norge. <i>Norvège</i>	18 669	9 485	20 639	17 533	16 152	18 912	12 477	9 105	9 876	8 527
Sverige. <i>Suède</i>	32 750	20 451	25 949	18 859	18 804	24 647	16 770	14 689	17 224	10 006
Danmark. <i>Danemark</i> ..	8 162	5 151	7 356	7 327	6 782	8 890	8 303	8 636	8 846	6 203
Finland. <i>Finlande</i>	2 679	5 905	16 211	15 555	19 144	19 007	9 372	10 724	20 057	-
Storbritannien. <i>Gr.-Bret.</i>	182 406	128 187	187 078	279 513	238 421	335 373	391 580	467 666	469 640	292 796
Irland. <i>Irlande</i>	73 447	46 092	47 090	50 004	44 076	51 284	49 288	-	-	-
Nederlandene. <i>Pays-Bas</i>	5 211	2 393	2 375	3 226	2 939	3 220	2 638	2 155	2 330	-
Belgien. <i>Belgique</i>	3 281	2 205	3 109	3 275	2 391	3 918	2 481	3 417	-	-
Tyskland. <i>Allemagne</i> ..	136 346	52 988	29 308	26 449	24 757	25 454	22 592	18 455	25 775	11 803
Østerrike-Ungarn. <i>Au- triche-Hongrie</i>	44 398	69 397	191 211	264 616	250 530	270 060	163 962	246 300	314 978	-
Schweiz. <i>Suisse</i>	9 091	4 408	4 862	4 951	4 915	5 178	5 512	5 871	-	-
Italien. <i>Italie</i>	99 000	157 959	320 598	402 436	406 014	409 094	269 878	417 075	872 598	-
Spanien. <i>Espagne</i>	37 782	38 780	72 209	145 970	138 383	186 108	171 126	229 488	151 000	66 600
Portugal. <i>Portugal</i>	18 532	26 889	25 668	39 393	38 146	39 457	59 399	88 592	-	-
Rusland. ² <i>Russie</i>	28 825	46 382	84 083	94 394	87 022	103 138	81 384	124 290	208 719	60 585

¹ Tallene gjælder i almindelighed kun utvandring sjøveien. *Par mer.* ² Tallene gjælder fra 1896 av kun utvandringen over tyske havner. *Dès 1896: Par ports allemands.*

Tabel C 2. Indvandringen til Amerikas Forenede Stater.¹
Immigration aux États-Unis de l'Amérique.

Land. Pays.	1880/81— 1889/90 gj.sn. aarlig. moyenne ann.	1890/91— 1899/00 gj.sn. aarlig. moyenne ann.	1900/01— 1904/05 gj.sn. aarlig. moyenne ann.	1905/06— 1909/1910 gj.sn. aarlig. moyenne ann.	1909—10.	1910—11.	1911—12.	1912—13.	1913—14.
Norge. <i>Norvège</i>	17 659	9 501	20 613	17 488	17 538	13 950	8 675	8 587	8 329
Sverige. <i>Suède</i>	39 178	22 627	30 921	18 986	23 745	20 780	12 688	17 202	14 800
Danmark. <i>Danemark</i> ..	8 813	5 023	6 794	6 264	6 984	7 555	6 191	6 478	6 262
Storbritannien. <i>Gr.-Bret.</i>	80 719	27 148	40 231	64 959	68 941	73 384	57 148	60 328	48 729
Irland. <i>Irlande</i>	65 548	38 841	36 819	30 994	29 855	29 112	25 879	27 876	24 688
Nederlandene. <i>Pays-Bas</i>	5 370	2 676	3 700	5 952	7 534	8 358	6 619	6 902	6 321
Belgien. <i>Belgique</i>	2 017	1 817	3 377	4 950	5 402	5 711	4 169	7 405	5 763
Tyskland. ² <i>Allemagne</i> ..	145 297	50 515	35 399	32 901	31 283	32 061	27 788	34 329	35 734
Østerrike-Ungarn. ² <i>Au- triche-Hongrie</i>	35 372	59 271	188 848	240 205	258 737	159 057	178 882	254 825	278 152
Schweiz. <i>Suisse</i>	8 199	3 118	3 564	3 420	3 533	3 458	3 505	4 104	4 211
Frankrike. <i>France</i>	5 046	3 077	6 284	8 392	7 383	8 022	8 628	9 675	9 296
Italien. <i>Italie</i>	30 732	65 190	191 954	217 222	215 537	182 882	157 134	265 542	283 738
Spanien. <i>Espagne</i>	442	873	2 049	3 538	3 472	5 074	6 327	6 167	7 591
Portugal. <i>Portugal</i>	1 192	2 733	6 106	7 723	8 229	8 374	10 230	14 171	10 898
Rusland med Finland. ² <i>Russie et Finlande</i> ...	26 509	60 201	131 747	187 714	186 792	158 721	162 395	291 040	255 660
Rumænien. <i>Roumanie</i> ..	594	1 275	7 037	3 565	2 145	2 522	1 997	2 155	4 032
Balkanstaterne. <i>États du Balkan</i>	324	1 976	13 518	43 837	49 030	45 359	40 377	38 698	53 220
Andre land i Europa. <i>Reste de l'Europe</i>	150	18	43	90	151	377	243	371	967
Tils. fra Europa. <i>Europe</i>	473 161	355 880	729 004	898 200	926 291	764 757	718 875	1055855	1058391
Japan. <i>Japon</i>	-	2 480	12 820	13 139	2 720	4 520	6 114	8 281	8 929
Andre land. <i>Autres pays</i>	51 500	10 397	24 791	81 123	112 559	109 310	113 183	133 756	151 160
Fra alle land. <i>Immi- gration totale</i>	524 661	368 757	766 615	992 462	1 041 570	878 587	838 172	1 197 892	1 218 480

¹ Tallene gjælder finansaar (1 juli—30 juni). *Années du 1^{er} juillet au 30 juin.* ² Til og med finansaaet 1897/98 er samtlige polakker — ogsaa fra Tyskland og Østerrike — medtat under Rusland. *Pour les années 1880/81 à 1897/98 tous les Polonais sont inclus dans les chiffres pour la Russie.*

Tabel D. Arealets benyttelse i de europæiske og andre land.

Emploi de la terre dans les pays de l'Europe et dans d'autres pays.

Land. <i>Pays.</i>	Aar. <i>Années.</i>	Av arealet i de enkelte land anvendtes til: <i>Cultures:</i>								
		Hvete. <i>Froment.</i>	Rug. <i>Seigle.</i>	Byg. <i>Orge.</i>	Havre. <i>Avoine.</i>	Mais. <i>Maïs.</i>	Ris. <i>Riz.</i>	Samlet korn- areal. <i>Total des céréales.</i>	Poteter. <i>Pommes de terre.</i>	Sukker- roer. <i>Bette- raves à sucre.</i>
		1000 ha.	1000 ha.	1000 ha.	1000 ha.	1000 ha.	1000 ha.	1000 ha.	1000 ha.	1000 ha.
Norge. <i>Norvège</i>	1914	5	15	36	109	-	-	165	42	-
Sverige. <i>Suède</i>	1913	116	369	179	799	-	-	1 463	153	29
Danmark. <i>Danemark</i>	1915	67	211	260	414	-	-	952	67	32
Finland. <i>Finlande</i>	1911	4	242	112	408	-	-	766	74	-
Storbritannien og Irland. <i>Gr.-Bretagne et Irlande</i> ..	1914	771	27	757	1 569	-	-	3 124	484	-
Nederlandene. <i>Pays-Bas</i> ..	1914	59	227	27	140	-	-	453	168	63
Belgien. <i>Belgique</i>	1914	162	261	34	278	-	-	735	166	53
Tyskland. <i>Allemagne</i>	1914	1 996	6 299	1 582	4 488	-	-	14 365	3 387	569
Østerrike. <i>Autriche</i>	1913	1 213	1 964	1 092	1 905	286	-	6 460	1 276	255
Ungarn. <i>Hongrie</i>	1913	3 433	1 183	1 231	1 271	2 919	-	10 037	691	182
Schweiz. <i>Suisse</i>	1914	42	25	6	34	1	-	108	55	1
Frankrike. <i>France</i>	1914	6 487	1 206	766	3 961	462	-	12 882	1 553	242
Italien. <i>Italie</i>	1914	4 769	123	247	491	1 573	146	7 349	294	41
Spanien. <i>Espagne</i>	1914	3 918	763	1 378	528	460	39	7 086	279	35
Rusland. ¹ <i>Russie</i>	1914	24 953	26 895	12 103	16 407	1 636	-	81 994	3 642	² 711
Rumænien. <i>Roumanie</i>	1914	2 112	84	568	423	2 066	-	5 258	33	15
Bulgarien. <i>Bulgarie</i>	1913	1 030	185	230	170	650	3	2 268	³ 3	4
Serbien. <i>Serbie</i>	1911	394	50	103	105	584	-	1 236	13	³ 9
Amerikas Forenede Stater. <i>États-Unis d'Amérique</i> ..	1914	21 668	1 028	3 061	15 557	41 859	281	83 454	1 501	197
Kanada. <i>Canada</i>	1914	4 166	45	605	4 072	104	-	8 992	193	5
Argentina. <i>Rép. Argentine</i>	1914	6 261	² 92	169	1 161	4 203	³ 3	11 889	² 119	⁴ 107
Ægypten. <i>Égypte</i>	1914	526	-	161	-	816	15	1 518	-	⁴ 20
Chile. <i>Chili</i>	1913	466	3	50	37	³ 26	-	582	³ 32	-
Uruguay. <i>Uruguay</i>	1914	315	-	2	34	345	-	696	-	-
Algier. <i>Algérie</i>	1914	1 363	² 1	1 268	232	² 10	-	2 874	³ 19	-
Tunis. <i>Tunisie</i>	1914	406	-	318	40	² 10	-	774	-	-
Australien (Commonwealth). <i>Australie</i>	1913	3 758	-	90	348	² 134	-	4 330	69	⁴ 65
New Zealand. <i>Nouv.-Zélande</i>	1914	77	-	8	116	2	-	203	9	-
Britisk Indien. <i>Indes britann.</i>	1914	11 519	-	² 3 414	-	² 2 496	30 829	48 258	-	⁴ 1 028
Japan. <i>Japon</i>	1914	475	-	1 333	50	57	3 008	4 923	70	² og ⁴ 22

¹ Polen ikke medregnet *Pologne non comprise.* ² 1913. ³ 1912. ⁴ Sukkerrør *cannes à sucre.*

Tabel E1. Høstutbyttet i de europæiske og andre land i aaret 1913.

Produit des récoltes dans les pays de l'Europe et dans d'autres pays, en 1 000 quintaux.

Land. <i>Pays.</i>	Hvete. <i>Froment.</i>	Rug. <i>Seigle.</i>	Byg. <i>Orge.</i>	Havre. <i>Avoine.</i>	Mais. <i>Mais.</i>	Ris. <i>Riz.</i>	Til- sammen korn. <i>Total des céréales.</i>	Poteter. <i>Pommes de terre.</i>	Sukker- roer. <i>Betteraves à sucre.</i>
	100 ton.	100 ton.	100 ton.	100 ton.	100 ton.	100 ton.	100 ton.	100 ton.	100 ton.
Norge. <i>Norvège</i>	88	247	734	1 985	-	-	3 054	7 042	-
Sverige. <i>Suède</i>	2 539	5 656	3 682	14 488	-	-	26 365	20 512	8 452
Danmark. <i>Danemark</i>	1 822	4 319	5 956	8 220	-	-	20 317	10 697	9 300
Finland. ⁴ <i>Finlande</i>	38	2 389	1 113	3 342	-	-	6 882	4 548	-
Storbritannien og Irland. <i>Gr.-Bretagne et Irlande</i> ..	15 430	51	14 885	29 239	-	-	59 605	77 268	-
Nederlandene. <i>Pays-Bas</i> ..	1 383	4 227	679	3 065	-	-	9 354	25 027	16 653
Belgien. <i>Belgique</i>	4 020	5 706	918	6 961	-	-	17 605	32 009	13 919
Tyskland. <i>Allemagne</i>	46 560	122 224	36 733	97 140	-	-	302 657	541 211	⁵ 169 400
Østerrike. <i>Autriche</i>	16 228	27 045	17 502	26 774	3 380	-	90 929	115 519	69 630
Ungarn. <i>Hongrie</i>	45 790	³ 14 286	18 024	15 382	53 603	-	147 085	54 506	48 650
Schweiz. <i>Suisse</i>	965	450	99	753	30	-	2 297	8 650	⁵ 316
Frankrike. <i>France</i>	86 919	12 715	10 438	51 826	³ 6 029	⁸ 9	167 936	129 850	60 301
Italien. <i>Italie</i>	58 452	1 420	2 352	6 310	27 532	5 432	101 498	17 892	27 300
Spanien. <i>Espagne</i>	30 591	7 091	14 973	3 677	6 386	2 229	64 947	³ 25 335	11 820
Rusland. <i>Russie</i>	228 010	246 884	121 402	160 476	18 490	-	775 262	346 849	123 517
Rumænien. <i>Roumanie</i>	22 913	948	6 023	5 514	31 113	-	66 511	977	2 823
Bulgarien. <i>Bulgarie</i>	16 500	2 750	3 500	2 500	11 500	³ 37	36 787	⁴ 139	850
Serbien. ⁴ <i>Serbie</i>	4 167	435	1 003	733	6 739	-	13 077	586	³ 1 500
Amerikas For. Stater. <i>Etats-</i> <i>Unis</i>	207 762	10 511	38 796	162 826	621 559	5 254	1046708	90 228	51 338
Kanada. <i>Canada</i>	63 064	584	10 520	62 408	4 260	-	140 836	21 377	1 343
Argentina. <i>Rép. Argentine</i>	31 000	850	1 750	16 820	66 840	-	117 260	³ 10 350	⁷ 21 216
Ægypten. <i>Égypte</i>	10 458	-	2 483	-	16 385	3 725	33 051	-	⁷ 9 255
Australien (Commonwealth). <i>Australie</i>	28 126	29	889	2 695	2 330	-	34 069	4 381	⁷ 11 534
New Zealand. <i>Nouv.-Zélande</i>	1 423	-	273	2 608	86	-	4 390	1 597	-
Britisk Indien. <i>Indes britann.</i>	100 111	-	-	-	-	450 485	550 596	-	-
Japan. <i>Japon</i>	6 860	10 262	23 741	845	720	110 285	152 713	7 113	⁷ 8 661
Tilsammen total	1 031 219	481 079	338 468	686 587	876 982	577 456	3 991 791	1 553 663	⁶ 667 778

¹ 1913. ² Polen ikke medregnet *Pologne non comprise*. ³ 1912. ⁴ 1911. ⁵ Tallet angir den av sukkerfabrikkerne opar-
fra Cuba *en outre cannes de sucre*. ⁷ Sukkerrør *cannes à sucre*.

Tabel E 2. Høstutbyttet i de europæiske og andre land i aaret 1914.

Produit des récoltes dans les pays de l'Europe et dans d'autres pays, en 1000 quintaux.

Land. Pays.	Hvete. Froment.	Rug. Seigle.	Byg. Orge.	Havre. Avoine.	Mais. Maïs.	Ris. Riz.	Til- sammen korn. Total des céréales.	Poteter. Pommes de terre.	Sukker- roer. Betteraves à sucre.
	100 ton.	100 ton.	100 ton.	100 ton.	100 ton.	100 ton.	100 ton.	100 ton.	100 ton.
Norge. <i>Norvège</i>	73	265	564	1 354	-	-	2 256	6 990	-
Sverige. <i>Suède</i>	2 306	7 011	2 655	7 629	-	-	19 601	17 263	8 773
Danmark. <i>Danemark</i>	1 575	2 831	4 869	6 854	-	-	16 129	9 457	9 673
Finland. ⁴ <i>Finlande</i>	38	2 389	1 113	3 342	-	-	6 882	4 548	-
Storbritannien og Irland. <i>Gr.-Bretagne et Irlande</i> ..	17 015	56	14 635	29 288	-	-	60 994	75 987	-
Nederlandene. <i>Pays-Bas</i> ..	1 464	3 717	699	2 897	-	-	8 777	25 258	19 942
Belgien. <i>Belgique</i>	3 803	5 877	921	7 220	-	-	17 821 ¹	32 009 ¹	13 919
Tyskland. <i>Allemagne</i>	39 720	104 267	31 380	90 382	-	-	265 749	455 696 ⁵	109 188
Østerrike. ¹ <i>Autriche</i>	16 228	27 045	17 502	26 774	3 380	-	90 929	115 519	69 620
Ungarn. ¹ <i>Hongrie</i>	45 790 ⁸	14 286	18 024	15 382	53 603	-	147 085	54 506	48 650
Schweiz. <i>Suisse</i>	892	438	115	753	27	-	2 225	6 000 ⁵	270
Frankrike. <i>France</i>	87 157	12 773	10 879	54 424 ³	6 029 ⁸	9	171 271	140 009 ¹	60 301
Italien. <i>Italie</i>	46 115	1 336	1 506	3 894	26 673	5 447	84 971	16 630	13 500
Spanien. <i>Espagne</i>	31 594	6 083	15 735	4 533	7 702	2 476	68 123	20 863 ¹	11 820
Rusland. ² <i>Russie</i>	156 027	201 443	81 842	104 873	20 602	-	564 787	247 545 ¹	123 517
Rumænien. <i>Roumanie</i>	12 600	497	5 366	3 674	27 827	-	49 964	1 017	2 250
Bulgarien. <i>Bulgarie</i>	12 500	2 500	3 500	2 000	9 000	37	29 537 ⁴	139	3 000
Serbien. ⁴ <i>Serbie</i>	4 167	435	1 003	733	6 739	-	13 077 ⁴	586 ⁸	1 500
Amerikas For. Stater. <i>États-</i> <i>Unis</i>	242 499	10 866	42 445	165 625	678 919	4 827	1 145 181	110 475 ⁶	46 693
Kanada. <i>Canada</i>	43 894	512	7 882	48 283	3 537	-	104 108	23 316	985
Argentina. <i>Rép. Argentine</i>	45 800	460 ¹	1 750	8 310	85 916	-	142 236 ⁸	10 350 ⁷	31 310
Ægypten. <i>Égypte</i>	8 935	-	2 412	-	19 877	598	31 822	- ⁷	9 248
Australien (Commonwealth). <i>Australie</i>	6 782 ¹	29 ¹	889	2 695	2 330 ¹	-	12 725 ¹	4 381 ⁷	23 080
New Zealand. <i>Nouv.-Zélande</i>	1 494	-	135	2 025	70	-	3 724	1 348	-
Britisk Indien. <i>Indes britann.</i>	84 880	-	-	-	-	437 553	522 433	-	-
Japan. <i>Japon</i>	5 890	10 262 ¹	19 891	845	953	125 102	162 943	6 804 ⁷	8 661
Tilsammen total	919 238	415 378	287 712	593 789	953 184	576 049	3 745 350	1 386 687	615 900

beidede roemængde betteraves entrées dans les fabriques. ⁶ Desuten 29 mill. hkg sukkerroer i U. S. A. og 232 mill. hkg.

Tabel F. Kreaturhold, angit i 1000 stkr., i de europæiske og andre land.

Bétail dans les pays de l'Europe et dans d' autres pays, en milliers de têtes.

Land. <i>Pays.</i>	Aar. <i>Années.</i>	Hester. <i>Chevaux.</i>	Æsler og mul- æsler. <i>Anes et mulets.</i>	Storfæ. <i>Espèce bovine</i>		Faar. <i>Mou- tons.</i>	Gjeter. <i>Chèvres.</i>	Svin. <i>Porcs.</i>	Andre dyr. <i>Autres.</i>
				Ialt. <i>Total.</i>	Herav kjør. <i>Dont vaches.</i>				
		1000 stk.	1000 stk.	1000 stk.	1000 stk.	1000 stk.	1000 stk.	1000 stk.	1000 stk.
									Rensdyr
Norge. <i>Norvège</i>	1910	168	-	1 134	728	1 398	288	334	143
Sverige. <i>Suède</i>	1913	506	-	2 721	1 842	988	71	968	276
Danmark. <i>Danemark</i>	1915	526	-	2 417	1 281	533	41	1 919	-
Finland. <i>Finlande</i>	1910	344	-	1 522	1 130	1 173	12	396	134
Storbritannien og Irland. <i>Gr. Bretagne et Irlande</i>	1914	1 916	275	12 145	4 486	27 885	242	3 940	-
Nederlandene. <i>Pays-Bas</i>	1913	334	-	2 097	1 110	842	232	1 350	-
Belgien. <i>Belgique</i>	1910	317	11	1 880	965	185	218	1 494	-
Tyskland. <i>Allemagne</i>	1912	4 523	13	20 182	10 944	5 803	3 410	21 924	-
Østerrike. <i>Autriche</i>	1910	1 803	73	9 160	4 902	2 428	1 257	6 431	-
Ungarn. <i>Hongrie</i>	1913	2 005	17	6 045	2 579	6 560	269	6 825	-
Schweiz. <i>Suisse</i>	1911	144	5	1 443	797	160	340	569	-
Frankrike. <i>France</i>	1914	3 231	553	13 121	7 081	14 560	1 453	6 113	-
Italien. <i>Italie</i>	1908	956	1 238	6 199	3 403	11 163	2 715	2 508	Kameler
Spanien. <i>Espagne</i>	1912	525	1 758	2 562	-	15 830	3 116	2 571	3
Portugal. <i>Portugal</i>	1906	88	202	703	-	3 073	1 034	1 111	-
Rusland. <i>Russie</i>	1913	24 515	-	37 165	-	42 783	-	12 487	-
Rumænien. <i>Roumanie</i>	1900	864	8	2 589	777	5 655	233	1 709	-
Bulgarien. <i>Bulgarie</i>	1910	478	130	2 018	602	8 632	1 459	527	-
Serbien. <i>Serbie</i>	1910	153	2	964	314	3 820	630	866	-
Tyrkiet ⁶ . <i>Turquie</i>	1908	255	290	1 629	-	6 913	3 521	204	-
Amerikas For. Stater. <i>États-Unis d'Amérique</i>	1914	20 962	4 449	56 592	20 737	49 719	-	58 933	-
Kanada. <i>Canada</i>	1913	2 866	-	6 656	2 740	2 129	-	3 448	-
Mexiko. <i>Mexique</i>	1902	859	622	5 142	-	3 424	4 206	616	Lamaer
Argentina. <i>Argentine</i>	1912	9 427	² 854	29 120	³ 2 164	83 546	¹ 4 302	¹ 2 900	83
Chile. <i>Chili</i>	1912	421	70	-	1 760	4 169	273	166	-
Uruguay. <i>Uruguay</i>	1908	556	22	8 193	-	26 286	20	180	-
Ægypten. <i>Égypte</i>	1913	48	712	1 272	-	-	-	-	Kameler
Algier. <i>Algérie</i>	1912	221	426	637	440	8 338	3 772	114	199
Tunis. <i>Tunisie</i>	1913	37	118	217	-	729	505	17	-
Sydafrikanske Union. <i>Union de l'Afrique du Sud</i>	1911	719	431	5 797	1 900	30 657	11 763	1 082	-
Australien (Commonwealth). <i>Australie</i>	1913	2 521	6	11 484	⁴ 2 067	85 057	-	800	-
New Zealand. <i>Nouvelle-Zélande</i>	1911	404	-	2 020	634	24 799	-	349	-
Britisk Indien. <i>Indes britann.</i>	1914	1 643	1 587	125 041	36 555	23 092	30 673	-	444
Japan. <i>Japon</i>	1913	1 582	-	1 389	-	3	89	310	-

¹ Aar 1914. ² Aar 1911. ³ Melkekjør 1908. ⁴ Melkekjør. ⁵ Det europæiske Tyrki uten vilajeterne Skutari og Konstantinopel *la Turquie européenne sauf les vilayets de Scutari et de Constantinople.*

Tabel G. De vigtigste lands utenrikske handelsomsætning i aarene
1912 og 1913.*Valeur du commerce des principaux pays avec l'Étranger 1912 et 1913.*

Land. Pays.	Værdi av indførte varer. <i>Valeur des marchandises importées.</i>		Værdi av utførte varer. <i>Valeur des marchandises exportées.</i>		Samlet ind- og utførsel av mynt og myntmetal. <i>Importation et exportation des numéraires et des métaux des numéraires.</i>		Samlet omsætning pr. indb. Val. totale de l'échange p. h.
	1912.	1913.	1912.	1913.	1912.	1913.	
	Mill. kr.	Mill. kr.	Mill. kr.	Mill. kr.	Mill. kr.	Mill. kr.	Kr.
Norge. ¹ <i>Norvège</i>	525.7	552.3	335.7	392.6	4.9	8.4	387
Sverige. <i>Suède</i>	789.7	855.6	763.1	819.4	11.0	12.4	299
Danmark. ² <i>Danemark</i>	817.5	855.4	682.1	721.3	30.7	16.0	563
Finland. <i>Finlande</i>	330.4	356.4	244.8	291.5	8.0	0.3	205
Storbritannien og Irland. <i>Gr.-Bretagne et Irl.</i>	13 522.7	13 960.1	10 877.1	11 528.3	2 106.7	2 472.8	602
Nederlandene. <i>Pays-Bas</i>	5 351.9	5 854.2	4 643.7	4 598.2	93.7	49.0	1 690
Belgien. <i>Belgique</i>	3 355.7	3 338.4	2 809.2	2 616.9	250.0	356.0	827
Tyskland. <i>Allemagne</i>	10 287.9	10 360.1	8 609.3	9 681.9	418.1	483.6	306
Østerriksk-ungarske toldomraade. <i>Territoire de douane austro-hongroise</i>	2 774.4	2 652.6	2 212.6	2 258.6	148.7	108.0	96
Ungarn. ⁴ <i>Hongrie</i>	1 672.3	1 533.8	1 483.9	1 418.7	-	-	⁸ 139
Derav fra (til) Østerrike ⁴ . <i>Dont avec l'Autriche</i>	1 197.2	1 101.5	1 093.9	1 036.5	-	-	⁸ 101
Schweiz. <i>Suisse</i>	1 353.3	1 324.3	962.6	976.2	153.8	139.0	637
Frankrike. <i>France</i>	7 411.4	7 721.4	6 353.2	6 667.3	698.1	1 159.2	392
Italien. ⁷ <i>Italie</i>	2 819.6	2 732.0	1 810.7	1 894.8	48.5	72.9	133
Spanien. <i>Espagne</i>	821.3	1 018.8	814.9	844.8	12.6	17.8	93
Portugal. <i>Portugal</i>	406.8	445.2	244.3	228.8	9.5	10.2	115
Rusland ⁴ . <i>Russie</i>	2 226.4	2 610.6	2 885.7	2 888.2	-	-	⁸ 41
Rumænien. ⁴ <i>Roumanie</i>	459.3	-	462.3	-	-	-	-
Grækenland. ³ <i>Grèce</i>	110.9	-	104.4	-	-	-	-
Ægypten. <i>Égypte</i>	478.0	514.4	637.8	584.5	350.9	386.3	122
Algier. <i>Algérie</i>	520.1	516.3	425.5	395.4	8.5	5.4	165
Sydafrikanske union. <i>Union Sudafricaine</i>	705.3	759.6	447.3	526.3	720.0	701.9	320
Britisk Indien. <i>Indes britanniques</i>	2 142.7	2 447.6	3 095.9	3 116.2	877.3	611.6	20
Kina. ⁵ <i>Chine</i>	1 311.5	⁴ 1 594.2	1 034.5	⁴ 1 096.7	221.6	-	⁸ 8
Japan og Formosa. <i>Japon et Formose</i>	1 187.5	1 468.0	1 028.5	1 274.0	74.2	52.3	46
Australien (Commonwealth). <i>Australie</i>	1 389.4	1 420.3	1 196.9	1 345.7	269.5	109.1	570
New Zealand. <i>Nouvelle-Zélande</i>	373.9	393.3	364.7	386.5	37.8	42.3	714
Amerikas Forenede Stater. ⁶ <i>États-Unis</i>	6 166.7	6 762.5	8 222.2	9 197.7	813.9	969.2	173
Kanada. <i>Canada</i>	2 562.9	2 372.3	1 407.6	1 700.2	80.6	144.8	544
Argentina. ⁷ <i>République Argentine</i>	1 385.5	⁴ 1 517.4	1 729.4	⁴ 1 740.2	132.0	-	⁸ 452
Chile. <i>Chili</i>	454.8	⁴ 448.6	512.8	⁴ 539.6	0.1	-	⁸ 289
Mexiko. ³ <i>Mexique</i>	337.9	347.0	551.3	484.8	-	-	54

An m. For Rusland, Schweiz, Nederlandene, Belgien, Grækenland, Kina, Mexiko, Argentina og Chile: specialhandel, for de øvrige land som regel generalhandel. — *Russie, Suisse, Pays-Bas, Belgique, Grèce, Chine, Mexique, Rép. Argentine et Chili: Commerce spécial, pour la plupart des autres pays: Commerce général.*

¹ Svenske transitvarer ikke medregnet. ² Omladningstransit o. lign. er ikke medregnet. ³ Ind- og utførsel av mynt og myntmetal er ikke specificert, men medtat under ind- og utførte varer. ⁴ Opgaver over ind- og utførsel av mynt og myntmetal mangler. De er ikke medtat under ind- og utførte varer. ⁵ Traktathavnene. ⁶ Handelen paa Alaska, Hawaii og Porto Rico ikke medregnet. ⁷ Sølvbarrer er medtat under ind- og utførte varer. ⁸ Omsætning av mynt og myntmetal ikke medregnet.

Tabel H. De vigtigste lands handelsflaater 31 december 1913, sammenlignet med 1912.

(Skibe over 50 netto reg. ton.)

Marines marchandes des principaux pays au 31 décembre 1913, comparé à 1912.
(Navires dépassant 50 tonneaux.)

Land. Pays.	1913.				Beregnet samlet damp-tonnage. ²		Antal beregnede reg.-ton ² pr. 1000 indb. Tnx. p. 1000 h.
	Ialt. Total.		Heraf dampskibe. Dont nav. à vap.		Tonnage total calculé (en tnx. de nav. à vap.).		
	Antal. Nombre.	Netto-tonnage. ¹ Tonnage net. ¹	Antal. Nombre.	Netto-tonnage. ¹ Tonnage net. ¹	1912.	1913.	1913.
	1000 reg.-ton.		1000 reg.-ton.	1000 reg.-ton.	1000 reg.-ton.	Reg.-ton.	
Norge ³ . <i>Norvège</i>	3 290	1 767	2 261	1 161	1 261	1 326	539
Sverige ⁴ . <i>Suède</i>	1 933	842	1 077	714	681	749	133
Danmark. <i>Danemark</i>	-	-	-	-	-	-	-
Finland. <i>Finlande (1912)</i>	1 245	264	147	54	⁷ 108	111	35
Storbritannien og Irland. <i>Gr.-Bret. et Irl.</i>	12 124	11 892	8 095	11 173	11 111	11 367	243
Nederlandene. <i>Pays-Bas</i>	787	603	387	563	531	574	92
Belgien. <i>Belgique (1912)</i>	105	156	97	148	138	150	20
Tyskland. <i>Allemagne</i>	3 534	3 283	2 085	2 829	2 784	2 952	44
Østerrike. <i>Autriche (1911)</i>	352	423	347	422	⁸ 368	423	15
Ungarn. <i>Hongrie (1912)</i>	124	143	120	142	⁷ 132	143	7
Frankrike. <i>France</i>	1 938	1 580	825	1 101	1 170	1 230	31
Italien ⁵ . <i>Italie</i>	1 500	1 151	578	886	864	960	27
Spanien ⁵ . <i>Espagne</i>	702	568	459	538	519	546	27
Portugal ⁵ . <i>Portugal</i>	272	79	58	42	56	52	9
Rusland ⁶ . <i>Russie</i>	2 790	470	769	326	334	366	3
Rumænien ⁵ . <i>Roumanie</i>	40	36	36	35	25	35	5
Grækenland ⁵ . <i>Grèce</i>	1 196	614	378	468	444	509	106
Britisk Asien. <i>Asie britannique</i>	941	260	306	177	186	200	6
Japan. ⁹ <i>Japon (1912)</i>	2 358	1 059	1 041	888	902	936	17
Britisk Australien. <i>Australie britannique</i>	1 313	559	802	434	459	468	71
Amerikas Foren. Stater ⁵ . <i>États-Unis</i> ..	3 276	2 554	1 114	1 535	1 819	1 818	19
Britisk Amerika. <i>Amérique britannique</i> ..	3 608	734	629	276	365	414	41
Brasilien ⁵ . <i>Brésil</i>	339	169	252	152	176	156	6
Argentina ⁵ . <i>République Argentine</i>	202	110	150	90	103	96	13
Chile ⁵ . <i>Chili</i>	99	76	63	49	68	56	16

¹ Efter engelsk maalingregel. *Mesure anglaise.* ² 1 seilskibston er regnet = 0,2777777 dampskibston. *En comptant 1 tonneau de navire à voiles = 0,2777777 tnx. de nav. à vapeur.* ³ Dampskibe over 25 br. ton, seilskibe over 50 br. ton. *Navires au dessus de 25 et 50 tnx. brut.* ⁴ Herunder indbefattet fartøier paa indsjøerne. *Y compris les navires sur les lacs en 1912.* ⁵ Efter det franske Bureau Veritas (for 1913 efter utgaven 1914—1915, for 1912 efter utgaven 1913—14). Dampskibe over 100 tons, seilskibe over 50 tons. *Navires à vapeur dépassant 100 tonneaux, navires à voiles dépassant 50 tonneaux. D'après les listes du Bureau Veritas.* ⁶ Havner ved det Kaspiske og det Stille Hav ikk medregnet. *Ports des mers Caspienne et l'océan Pacifique non compris.* ⁷ 1911. ⁸ 1910. ⁹ Dampskib over 100 ton. *Navires à vapeur dépassant 100 tonneaux.*

Tabel I. De vigtigste lands utenrikske skibsfartsbevægelse
i aarene 1912 og 1913.

Navigation extérieure des principaux pays, mouvement 1912 et 1913.

Land. <i>Pays.</i>	Samlet nettotonnage av ind- og utgaa- ende utenriksk skibsfart.		Herav med last <i>Navires chargés</i>				Samlet ind- og utgaaende utenriksk skibsfart pr. 1 000 indb. <i>Total de la navigation extérieure entrée et sortie p. 1000 habitants</i>
	<i>Tonnage net total entré et sorti en na- vigation extérieure.</i>		for indgaaende. <i>entrés.</i>		for utgaaende. <i>sortis.</i>		
	1912.	1913.	1912.	1913.	1912.	1913.	
	1 000 reg.- ton.	1 000 reg.- ton.	1 000 reg.- ton.	1 000 reg.- ton.	1 000 reg.- ton.	1 000 reg.- ton.	Reg.-ton.
Norge. <i>Norvège</i>	10 808	11 539	3 384	3 751	4 354	4 744	4 686
Sverige. <i>Suède</i>	25 512	27 528	6 084	⁶ 10 124	6 740	⁶ 11 447	4 882
Danmark. <i>Danemark</i>	-	-	-	-	-	-	-
Finland. <i>Finlande (1911 et 1912)</i>	4 885	5 389	1 311	1 439	2 218	2 509	1 708
Storbrit. og Irland. <i>Gr.-Bret. et Irl.</i>	152 457	164 810	46 348	49 064	62 037	67 820	3 524
Nederlandene. <i>Pays-Bas</i>	34 571	36 229	16 191	17 144	10 415	11 010	5 831
Belgien. <i>Belgique (1911 et 1912)</i>	31 804	32 673	14 198	14 318	10 972	11 429	4 320
Tyskland. <i>Allemagne</i>	51 066	53 497	24 298	25 520	16 463	17 665	799
Østerrike. <i>Autriche</i>	7 708	8 528	3 255	3 534	3 332	3 702	292
Ungarn. <i>Hongrie (1910 et 1911)</i>	3 236	3 138	1 430	1 474	1 447	1 386	148
Frankrike. <i>France</i>	62 776	70 824	30 705	34 509	23 290	26 109	1 786
Italien. <i>Italie... (1911 et 1912)</i>	33 647	36 953	16 201	18 001	10 457	12 073	1 055
Spanien. ¹ <i>Espagne (1911 et 1912)</i>	41 404	45 184	9 695	10 129	16 809	18 131	2 293
Portugal. ¹ <i>Portugal (1911 et 1912)</i>	35 386	43 369	12 575	13 687	13 350	14 757	7 217
Rusland. ² <i>Russie (1910 et 1911)</i>	27 814	24 250	4 759	5 467	12 848	10 654	199
Algier. <i>Algérie</i>	12 837	13 932	5 791	6 105	5 990	6 540	1 852
Britisk Indien. ³ <i>Indes britanniques (1911 et 1912)</i>	14 993	16 616	-	-	-	-	52
Japan. ¹ <i>Japon... (1911 et 1912)</i>	40 103	43 493	-	-	-	-	787
Kina. <i>Chine.... (1911 et 1912)</i>	25 919	26 071	-	-	-	-	79
Amerikas For. Stat. ⁴ <i>États-Unis</i>	69 365	75 539	27 081	29 079	32 095	34 305	770
Kanada. ⁵ <i>Canada (1911 et 1912)</i>	24 590	26 231	9 566	-	8 964	-	3 550
Mexiko. ^{1,4} <i>Mexique (1911 et 1912)</i>	14 662	13 868	-	-	-	-	898
Argentina. <i>République Argentine (1911 et 1912)</i>	25 982	23 373	-	-	-	-	3 200
Uruguay. <i>Uruguay (1911 et 1912)</i>	18 757	20 702	-	8 624	-	9 449	16 886
Chile. <i>Chili..... (1911 et 1912)</i>	20 613	30 896	-	-	-	-	8 929

¹ Skibe som paa samme reise anløper flere havner, er regnet flere ganger. *Navires, qui pendant le même voyage font escale à plusieurs ports, sont comptés plusieurs fois.* ² Havner ved det Kaspiske og det Stille Hav ikke medregnet. *Ports des mers Caspienne et Pacifique non compris.* ³ Aarene 1 april 1910—31 mars 1911 og 1 april 1911—31 mars 1912. *Années du 1er avril—31 mars (1910—1912).* ⁴ 1 juli 1911—30 juni 1913. *Années du 1er juillet—30 juin (1911—1913).* ⁵ 1 april 1911—31 mars 1912. *Années du 1er avril—31 mars (1911—1912).* ⁶ Grænsen mellem lastede og ikke lastede ændret.

Tabel K. De vigtigste lands jernbaner i aarene 1911 og 1912.¹
Chemins de fer dans les principaux pays 1911 et 1912.¹

Land. <i>Pays.</i>	Linjernes længde ved aarets udgang. <i>Longueur exploitée à la fin de l'exercice.</i>		Antal reisende. <i>Voyageurs.</i>		Befordret vegt- mængde av gods. <i>Poids des marchan- dises transportées.</i>		Linjernes længde. <i>Longueur</i>	
	1911.	1912.	1911.	1912.	1911.	1912.	pr. 1 000 indb. <i>p. 1 000 hab.</i>	pr. 1 000 km ² . <i>p. 1 000 km. carrés.</i>
							1912.	1912.
	Km.	Km.	Millioner.	Millioner.	1 000 ton.	1 000 ton.	Km.	Km.
Norge. <i>Norvège</i>	3 085	3 085	15.95	17.83	6 490	7 218	1.28	9.6
Sverige. <i>Suède</i>	13 942	14 171	60.32	62.96	38 053	41 428	2.53	31.6
Danmark. <i>Danemark</i>	3 691	3 707	31.73	32.52	7 821	8 812	1.32	95.1
Finland. <i>Finlande</i>	3 753	-	-	-	-	-	⁵ 1.19	⁵ 10.0
Storbritannien og Irland. <i>Gr.-Bretagne et Irlande</i>	37 678	37 717	² 1 326.32	² 1 294.34	531 954	528 603	0.83	120.3
Nederlandene. <i>Pays-Bas</i>	3 678	3 686	44.87	49.29	17 739	19 535	0.60	107.8
Belgien. <i>Belgique</i>	4 679	4 719	198.89	211.05	82 391	88 995	0.62	160.2
Tyskland. <i>Allemagne</i>	59 763	60 521	1 643.26	1 743.54	616 772	667 707	0.91	111.8
Østerrike. <i>Autriche</i>	22 669	22 800	276.64	-	146 127	-	0.75	76.0
Ungarn. <i>Hongrie</i>	20 988	21 456	153.80	164.01	78 760	83 629	1.01	65.9
Schweiz. <i>Suisse</i>	4 800	4 917	117.33	123.52	18 202	19 614	1.29	119.7
Frankrike. <i>France</i>	50 232	50 992	511.10	-	184 635	-	1.29	95.5
Italien. <i>Italie</i>	17 126	17 420	-	-	-	-	0.49	60.8
Spanien. <i>Espagne</i>	14 805	14 850	-	-	-	-	0.73	29.4
Portugal. <i>Portugal</i>	2 868	-	-	-	-	-	⁵ 0.48	⁵ 31.2
Rumænien. <i>Roumanie</i> ³	3 474	3 490	10.23	11.43	8 264	9 400	0.48	25.0
Bulgarien. <i>Bulgarie</i>	1 928	-	3.49	-	2 592	-	⁵ 0.44	⁵ 20.0
Ægypten. <i>Égypte</i> ³	2 383	2 392	27.94	28.78	4 313	4 759	0.20	2.4
Japan. <i>Japon</i>	8 616	9 022	164.54	179.91	28 240	32 838	0.17	23.6
Britisk Indien. <i>Indes britan- niques</i>	52 838	53 876	389.86	417.23	72 408	79 731	0.17	11.1
Amerikas Foren. Stater. <i>États-Unis</i>	⁴ 392 886	⁴ 397 127	997.41	1 004.08	1 810 144	1 874 497	4.27	50.7
Kanada. <i>Canada</i>	40 869	43 004	37.10	41.12	81 162	90 875	5.54	4.3
Argentina. <i>Rép. Argentine</i>	29 815	32 853	67.46	73.21	32 338	38 870	4.47	11.1

¹ Tallene gjælder tildels ikke kalenderaar, men driftsaar. *Les années sont quelquefois celles des exercices.*
² Reisende med sæsonbillet ikke medregnet. *Voyageurs à billet de saison non compris.* ³ For Rumænien og Ægypten gjælder opgaverne kun statsbaner. *Chemins de fer privés en Roumanie et Égypte non compris.* ⁴ Ekskl. Alaska og Hawaii. ⁵ 1911.
A n m. Verdens samlede jernbanenet utgjorde ved udgangen av 1913 (*longueur des chemins de fer à la fin de l'année 1913*): Europa 346 235 km., Amerika 570 108 km., Asien 108 147 km., Afrika 44 309 km., Australien 35 418 km., ialt (*total*) 1 104 217 km. I 1912 ialt 1 081 488 km.

Tabel LI. De vigtigste lands telegrafvæsen i aarene 1912 og 1913.
Télégraphes des principaux pays 1912 et 1913.

Land. <i>Pays.</i>	Linjernes længde ved aarets udgang. <i>Longueur des lignes à la fin de l'année.</i>		Antal takserte telegrammer: <i>Dépêches payées:</i>				Antal tele- grammer pr. 1 000 indbyg- gere. <i>Dép. p. 1 000 habitants.</i>
			indenlandske. <i>internes.</i>		utenlandske. <i>internationales.</i>		
	1912.	1913.	1912.	1913.	1912.	1913.	
	Km.	Km.	1 000	1 000	1 000	1 000	1913.
Norge. <i>Norvège</i>	¹ 11 622	¹ 11 648	2 290	2 391	1 437	1 476	1 570
Sverige. <i>Suède</i>	10 189	10 724	1 945	2 054	1 583	1 638	655
Danmark. <i>Danemark</i>	3 621	3 690	1 020	990	1 538	1 539	894
Storbritannien og Irland. <i>Gr.-Bret. et Irlande</i> ..	² 120 742	² 130 329	75 019	73 656	15 287	15 528	1 907
Nederlandene <i>Pays-Bas</i> ..	7 738	8 098	2 960	2 966	3 584	3 510	1 042
Belgien. <i>Belgique</i>	8 022	-	4 093	-	4 295	-	⁴ 1 109
Tyskland. <i>Allemagne</i>	³ 230 876	³ 237 268	40 326	39 736	17 537	17 659	857
Østerrike. <i>Autriche</i>	40 581	40 608	10 034	9 454	9 010	9 166	637
Ungarn. <i>Hongrie</i>	26 202	26 388	7 946	7 917	4 502	4 532	586
Schweiz. <i>Suisse</i>	7 296	7 287	1 707	1 646	3 156	3 186	1 263
Frankrike. <i>France</i>	190 111	194 309	45 904	45 757	10 362	10 262	1 412
Italien. <i>Italie</i>	50 927	53 518	16 286	17 242	3 453	3 783	597
Spanien. <i>Espagne</i>	43 706	44 546	3 794	3 981	1 909	1 969	294
Rusland (inkl. Russ. Asien) og Finland. <i>Russie (y compris l'Asie russe) et la Finlande</i>	201 999	212 774	33 116	35 098	5 605	5 896	239
Rumænien. <i>Roumanie</i>	8 332	9 062	2 312	2 317	1 211	1 196	462
Bulgarien. <i>Bulgarie</i>	6 633	5 164	1 441	2 019	410	391	506
Tyrkiet. <i>Turquie</i>	34 044	37 164	2 863	3 106	1 051	1 411	2 389
Serbien. <i>Serbie</i>	4 403	-	447	-	259	-	⁴ 235
Grækenland. <i>Grèce</i>	9 134	-	912	-	364	-	⁴ 469
Argentina. <i>Argentine</i>	67 798	79 250	8 056	8 241	1 221	1 247	1 371
Algier. <i>Algérie</i>	15 384	15 554	2 744	2 820	159	180	539
Britisk Indien (Office indien). <i>Indes britanniques</i>	126 179	130 549	13 843	14 938	1 123	1 187	51
Japan. <i>Japon</i>	40 379	-	28 973	-	607	-	⁴ 572

¹ Ekskl. linjer som kun benyttes til telefon. ² Inkl. telefon. *Ycompris les lignes téléphoniques.* ³ Inkl. telefon-forbindelsesanlæg. *Ycompris partiellement les lignes téléphoniques.* ⁴ Gjælder aaret 1912.

An m. 1. Opgaverne er for samtlige land (undt. for linjernes længde i Norge) hentet fra den internationale telegrafstatistik. (Transittelegrammer ikke medregnet og i alm. heller ikke jernbanetelegrafvæsenet.) *D'après la statistique internationale de la télégraphie (sauf pour les lignes dans la Norvège). (Dépêches en transit non compris, ni en général les télégraphes des chemins de fer.)*

An m. 2. Den samlede længde av telegraflinjer i de forskellige verdensdele utgjorde i 1913 (*longueur des lignes des différentes parties du monde en 1913*): Europa 1 060 425 km., Asien 226 133 km., Afrika 95 473 km., Australien 100 545 km. (Opgaverne gjælder delvis aaret 1912). For Amerika kan ingen fuldstændig opgave meddeles.

Tabel L 2. De vigtigste lands rikstelefonvæsen i aaret 1913.

Téléphones exploités par l'État des principaux pays en 1913.

Land. <i>Pays.</i>	Linjernes længde ved aarets udgang. <i>Longueur des lignes à la fin de l'année.</i>			Antal telefonsamtaler. <i>Nombre de conversations.</i>			Antal sam- taler pr. 1000 ind- byggere. <i>Nombre de conversa- tions p. 1000 hab.</i>
	Interurbane. <i>Interur- baines.</i>	Lokale. <i>Urbaines.</i>	Ialt. <i>Total.</i>	Interurbane. <i>Interur- baines.</i>	Lokale. <i>Urbaines.</i>	Ialt. <i>Total.</i>	
	km.	km.	km.	1 000	1 000	1 000	
Norge. <i>Norvège</i>	¹ 16 783	1 983	18 766	6 268	98 284	104 552	42 460
Sverige. <i>Suède</i>	² 28 089	-	-	19 826	302 182	322 008	57 108
Danmark. <i>Danemark</i>	³ 4 161	729	4 890	1 663	1 240	2 903	1 026
Storbritannien og Irland <i>Gr.-Bretagne et Irlande</i>	⁴ -	⁴ -	-	38 220	834 926	873 146	18 671
Nederlandene. <i>Pays-Bas</i> ..	3 855	551	4 406	7 343	4 585	11 928	1 920
Belgien. <i>Belgique</i> ⁵	-	-	-	2 616	132 963	135 579	17 927
Tyskland. <i>Allemagne</i>	⁴ -	129 192	-	444 195	2 067 589	2 511 784	37 500
Østerrike. <i>Autriche</i>	16 070	-	-	7 362	380 864	388 226	13 275
Ungarn. <i>Hongrie</i>	30 696	6 783	37 479	2 768	231 022	233 790	11 007
Schweiz. <i>Suisse</i>	-	⁶ 22 777	22 777	13 719	59 582	73 301	19 164
Frankrike. <i>France</i>	116 422	58 066	174 488	45 327	385 051	430 378	10 852
Rusland. <i>Russie</i>	3 989	11 455	15 444	7 643	326 700	334 343	2 728
Rumænien. <i>Roumanie</i>	38 982	649	39 631	1 444	20 302	21 746	2 861
Bulgarien. <i>Bulgarie</i>	1 865	487	2 352	323	8 273	8 596	1 803
Grækenland. <i>Grèce</i> ⁵	1 568	1 964	3 532	-	-	-	-
Argentina. <i>Argentine</i>	96 391	-	96 391	45 575	146 182	191 757	26 626
Britisk Indien. <i>Indes bri- tanniques</i>	-	4 612	-	-	-	-	-
Japan. <i>Japon</i>	4 754	6 440	11 190	17 637	910 039	927 676	17 508
Tunis. <i>Tunisie</i>	4 251	1 097	5 348	593	1 059	1 652	856
Sydafrikanske Union. <i>Union de l'Afrique du Sud</i> ..	44 314	6 360	50 674	1 913	⁷ 50 022	51 935	8 360
Ny Syd-Wales. <i>Nouvelle- Galles du Sud</i>	16	5 799	5 815	2 148	78 352	80 500	44 539
Victoria. <i>Victoria</i>	18 217	4 667	22 884	1 516	51 098	52 614	38 560
New Zealand. <i>Nouvelle Zélande</i>	20 298	4 260	24 558	-	3 539	-	-

¹ Herav 7744 km. fælles med telegrafvæsenet. ² Herav 8343 km. do. ³ Herav 1825 km. do. ⁴ Opgaver fælles med telegrafvæsenet. ⁵ Opgaverne for Belgien og Grækenland gjælder aaret 1912. ⁶ Herav 3781 km. do. De interurbane linjer er for Schweiz slaat sammen med de lokale linjer. ⁷ Iberegnet telefonogrammer. *Y compris les télégrammes téléphonés.*

A n m. 1. Tabellen omhandler kun telefoner drevet av Staten.

Private telefonanlæg: Norge: 14 058 km. interurbane og 15 132 km. lokale med henholdsvis 3.9 og 87.5 mill. samtaler.

Sverige: Opgave mangler for 1913.

Danmark: 392 553 km. interurbane (i 1912) og 20 673 km. lokale med henholdsvis 47.0 og 207.6 mill. samtaler.

Nederlandene: 1 136 km. lokale linjer med 39.1 mill. samtaler samt 3971 km. lokale kommunale linjer med 135.4 mill. samtaler.

A n m. 2. Tallene gjælder tildels ikke kalenderaar, men driftsaar. Opgaverne er hentet fra den internationale telefonstatistik. *D'après la statistique internationale de la téléphonie.*

Tabel M. De vigtigste lands postvæsen i aarene 1912 og 1913.

Postes des principaux pays 1912 et 1913.

Land. Pays.	Samlet antal breve (iberegnet brevkort, værdibreve samt portofrie og rekommanderte forsendelser): <i>Lettres, cartes postales, l. chargées, envois gratuits et recommandés:</i>								Antal breve pr. ind- bygger. <i>Lettres p. hab.</i>
	avsendt til indlandet. <i>pour le pays.</i>		avsendt til utl. <i>pour l'Étranger.</i>		ankommet fra utl. <i>de l'Étranger.</i>		Tilsammen <i>Total.</i>		
	1912.	1913.	1912.	1913.	1912.	1913.	1912.	1913.	
	Millioner.	Millioner.	Millioner.	Millioner.	Millioner.	Millioner.	Millioner.	Millioner.	
Norge. <i>Norvège</i>	81.01	86.89	8.91	9.47	11.23	11.34	101.15	107.70	44
Sverige. <i>Suède</i>	171.97	174.07	12.54	12.96	18.01	18.01	202.52	205.04	36
Danmark. <i>Danemark</i> ...	133.58	138.48	16.13	16.82	15.28	14.59	164.99	169.89	60
Storbritannien og Irland <i>Gr.-Bret. et Ir.</i>	4 018.91	4 218.79	198.19	203.18	178.59	185.72	4 395.69	4 607.69	99
Nederlandene. <i>Pays-Bas</i>	229.34	234.78	32.80	34.13	32.47	35.46	294.61	304.37	49
Belgien. <i>Belgique</i>	277.71	-	54.93	-	46.95	-	379.59	-	1 50
Tyskland. <i>Allemagne</i> ...	4 667.15	5 114.59	235.17	261.70	281.50	313.20	5 183.82	5 689.49	85
Østerrike. <i>Autriche</i>	1 201.49	1 249.72	201.85	207.18	242.00	258.79	1 645.34	1 715.69	59
Ungarn. <i>Hongrie</i>	467.50	504.53	64.47	63.96	68.48	71.02	600.45	639.51	30
Schweiz. <i>Suisse</i>	260.60	265.80	51.59	60.76	57.05	60.14	369.24	386.70	101
Frankrike. <i>France</i>	1 772.06	1 875.69	112.41	117.89	103.99	109.09	1 988.46	2 102.67	53
Italien. <i>Italie</i>	562.56	570.26	60.65	61.95	59.52	62.04	682.73	694.25	20
Spanien. <i>Espagne</i>	158.15	193.15	22.26	24.18	24.68	27.63	205.09	244.96	12
Portugal. <i>Portugal</i>	-	56.49	-	10.64	-	8.90	-	76.03	13
Rusland (inkl. Russ. Asien) og Finland. <i>Russie</i> <i>(y compris l'Asie russe)</i> <i>et la Finlande</i>	1 419.69	1 586.76	84.32	89.31	114.77	126.79	1 618.78	1 802.86	11
Rumænien. <i>Roumanie</i> ...	72.74	81.51	13.11	11.31	10.00	10.63	95.85	103.45	14
Bulgarien. <i>Bulgarie</i>	41.17	55.50	3.88	4.53	5.95	6.78	51.00	66.81	14
Serbien. <i>Serbie</i>	25.70	-	3.13	-	4.13	-	32.96	-	1 11
Tyrkiet. <i>Turquie</i>	31.64	32.73	8.17	8.04	8.19	10.39	48.00	51.16	27
Algier. <i>Algérie</i>	20.47	21.63	11.06	11.59	12.42	12.90	43.95	46.12	8
Ægypten. <i>Égypte</i>	31.56	33.79	10.14	10.98	9.45	10.25	51.15	55.02	5
Britisk Indien. <i>Indes</i> <i>britanniques</i>	849.42	890.33	20.88	19.91	20.41	28.44	890.71	938.68	3
Japan. <i>Japon</i>	1 339.04	1 509.82	28.00	27.84	26.21	26.22	1 393.25	1 563.88	30
Victoria <i>Victoria</i>	144.79	-	6.78	-	8.80	-	160.37	-	1 116
Ny Syd-Wales. <i>Nouvelle</i> <i>Galles du Sud</i>	135.38	-	10.24	-	10.24	-	155.86	-	1 88
Argentina. <i>Rép. Argentine</i>	502.58	586.01	24.45	26.14	26.79	24.29	553.82	636.44	88

¹ 1912.Anm. 1. Opgaverne er for samtlige land hentet fra den internationale poststatistik. *D'après la statistique internationale du service postal.*Anm. 2. Det samlede antal avsendte breve i Europa i 1913 utgjorde 18 016.2 millioner (Island, Færøerne og Montenegro ikke medregnet). *Le total des lettres expédiées des pays de l'Europe en 1913 montait à 18 016.2 mill. (non y compris Islande, îles Féroé et Monténégro).*

Tabel N. De skandinaviske og de vigtigste øvrige seddelutstedende hovedbankers stilling.

Situation de quelques banques d'émission.

Bankernes navn. <i>Nom de la banque.</i>	Ved utgangen av aaret. <i>A la fin de l'année.</i>	Grundfond. <i>Fonds social.</i>	Reservefond. <i>Fonds de réserve.</i>	Guldbeholdning. ¹ <i>Encaisse d'or.¹</i>	Veksler og lign. <i>Effets.</i>	A vista gjæld. <i>Obligations à vue.</i>		Guldbeholdning i pct. av a vista gjæld. <i>Encaisse d'or en pourcent des obligations à vue.</i>
						Cirkulerende sedler. <i>Billets en circulation.</i>	Iøvrig. <i>Autres.</i>	
		1 000 kr.	1 000 kr.	1 000 kr.	1 000 kr.	1 000 kr.	1 000 kr.	Pct.
Norges Bank.	1914	25 000	13 662	69 605	107 197	134 182	21 140	44.81
<i>Banque de Norvège.</i>	1913	25 000	13 609	74 202	68 777	107 612	12 582	61.74
Sveriges Riksbank.	1914	50 000	12 500	115 845	211 577	300 820	-	-
<i>Banque du Royaume de Suède.</i>	1913	50 000	12 500	126 673	227 072	234 472	109 872	36.79
Den Danske Nationalbank	1914	27 000	8 206	131 989	65 915	206 628	11 894	60.41
<i>Banque nationale de Danemark.</i>	1913	27 000	8 222	91 660	49 998	151 552	6 888	57.85
Den Tyske Riksbank.	1914	160 000	68 956	1 862 602	3 503 546	4 490 850	1 563 647	30.76
<i>Banque de l'Empire d'Allemagne.</i>	1913	160 000	62 265	1 039 974	1 683 697	2 305 285	704 996	34.55
Englands Bank.	1914	264 282	59 601	1 261 993	-	656 284	-	-
<i>Banque d'Angleterre.</i>	1913	264 282	59 056	635 291	-	537 681	1 295 589	34.65
Frankrikes Bank.	1914	-	-	-	-	-	-	-
<i>Banque de France.</i>	1913	137 164	24 849	2 525 534	1 432 561	4 344 930	756 711	49.50

¹ For den Danske Nationalbank og Englands Bank metallisk kasse (ikke alene guld). For de skandinaviske banker er visse fordringer paa utlandet medregnet i guldforraadet. *Pour la Banque Nationale de Danemark et la Banque d'Angleterre encaisse métallique (pas exclusivement en or). Concernant les banques scandinaves certains dépôts chez des commissionnaires étrangers sont compris dans l'encaisse d'or.*

Tabel O. The Economists pristal¹.

L'index nombre de The Economist.

Ved utgangen av <i>Fin de</i>	Pristallet <i>L'index-number.</i>	Procent. <i>Pourcent.</i>	Ved utgangen av <i>Fin de</i>	Korn og kjød. <i>Céréales et viandes.</i>	Andre fødevarer ⁴ . <i>Autres comestibles.</i>	Tekstilvarer. <i>Textiles.</i>	Mineraler. <i>Minéraux.</i>	Andre varer ³ . <i>autres marchandises.</i>	Pristallet <i>L'index-number.</i>	Procent. <i>Pourcent.</i>
1845—50.	2 200	100	1901—05.....	500	300	500	400	500	2 200	100
1863.....	3 787	172	1907 ⁴	-	-	-	-	-	2 594	118
1864.....	3 575	164	1908.....	-	-	-	-	-	2 197	100
1866.....	3 024	137	1910.....	536	336	612	418	601	2 593	114
1867.....	2 582	117	1912.....	602	367	631	540	607	2 747	125
1869.....	2 689	122	1913.....	563	355	642	491	572	2 623	119
1872 ⁴	3 054	139	Januar....1914	563	356	626	502	571	2 618	119
1875 ⁴	2 692	122	Juli.....	579	352	617	464	553	2 565	117
1877.....	2 554	116	August...—	641	369	626	474	588	2 698	123
1878.....	2 225	101	September—	646	405	612	472	645	2 780	126
1879.....	2 577	117	Oktober...—	657	405	560	458	652	2 732	124
1882.....	2 343	106	November—	683	408	512	473	684	2 760	126
1885.....	2 023	92	December—	714	415	509	476	686	2 800	127
1888.....	2 187	99	Januar....1915	786	413	535	521	748	3 003	137
1891.....	2 133	97	Februar...—	845	411	553	561	761	3 131	142
1893.....	2 082	95	Mars.....—	840	427	597	644	797	3 305	150
1894.....	1 923	87	April.....—	847	440	594	630	816	3 327	151
1895.....	1 999	91	Mai.....—	893	437	583	600	814	3 327	151
1896.....	1 950	89	Juni.....—	818	428	601	624	779	3 250	148
1897.....	1 890	86	Juli.....—	839	440	603	625	774	3 281	149
1898.....	1 918	87	August...—	841	438	628	611	778	3 296	150
1899.....	2 145	98	September—	810	470	667	620	769	3 336	152
1900.....	2 126	97	Oktober...—	834	443	681	632	781	3 371	153
1901.....	1 948	89	November—	871 ^{1/2}	444	691	667 ^{1/2}	826	3 500	159
			December—	897	446	731	711 ^{1/2}	848 ^{1/2}	3 634	165

¹ Pristallet er beregnet paa 22 varegrupper pris med basis i 1845—50 og med ny basis i 1901—05. Denne ændring i basis var dog uten betydning for overgangen. De anførte pristal er utvalgt saaledes, at de betegner yderpunkterne for bevægelserne i prisnivaet. ² D. v. s. te, sukker, smør, kolonialvarer, *thé, sucre, beurre, denrées coloniales, etc.* ³ Tømmer, gummi, olje o. s. v. *bois, caoutchouc, huiles, etc.* ⁴ 1. juli ter juillet.

Tabel P. De faglige arbejderorganisationer i aaret 1912.

Syndicats ouvriers en 1912.

Land. <i>Pays.</i>	Antal organiserte arbejdere. <i>Ouvriers syndiqués.</i>	Organisa- tionernes aars- indtægt. <i>Revenu de l'année.</i>	Organisa- tionernes aars- udgift. <i>Dépenses de l'année.</i>	Herav utgifter til: <i>Dont dépenses spécifiées:</i>								Kassebe- holdning. <i>Encaisse.</i>	Oplys- ningerne gjælder neden- staaende pct. av medlems- tallet. <i>Pour cent de tous les membres.</i>
				konflikter. <i>conflits.</i>	arbejds- løsheds- under- støttelse. <i>subven- tions de chômage.</i>	sykehjælp. <i>aux malades.</i>	invalide- hjælp. <i>aux invalides.</i>	begravel- seshjælp. <i>aux en- terrements.</i>	andre under- støttelser. <i>autres sub- ventions.</i>	agita- tion. <i>propa- ganda.</i>	admini- stration. <i>admini- stration.</i>		
		1 000 kr	1 000 kr.	1 000 kr.	1 000 kr.	1 000 kr.	1 000 kr.	1 000 kr.	1 000 kr.	1 000 kr.	1 000 kr.	1 000 kr.	Pct.
Norge. <i>Norvège</i>	60 975	1 993	1 602	529	148	484	12	130	-	22	269	1 688	100
Sverige. <i>Suède</i>	121 866	2 379	1 879	515	228	72	6	7	24	104	677	1 967	98
Danmark. <i>Danemark</i>	139 012	4 276	2 777	249	1 562	89	23	52	13	-	419	6 046	94
Finland. <i>Finlande</i>	23 839	284	266	102	15	4	-	-	19	7	55	196	100
Tyskland. <i>Allemagne</i>	3 317 271	80 253	61 949	12 122	7 262	11 538	483	1 427	3 407	4 273	13 430	81 254	90
Schweiz. <i>Suisse</i>	86 313	1 447	1 138	260	63	277	45	34	64	54	234	2 310	100
Nederlandene. <i>Pays-Bas</i>	169 144	1 799	1 208	255	87	168	-	45	5	32	216	3 080	36
Belgien. <i>Belgique</i>	231 805	3 689	2 921	814	66	135	16	8	16	25	152	3 353	-
Storbritannien og Irland <i>Gr.-Bretagne et Irlande</i>	3 813 973	53 253	45 272	5 767	8 117	7 674	7 466	2 030	-	-	10 442	101 015	48
Italien. <i>Italie</i>	860 502	243	226	-	-	-	-	-	-	-	-	227	10
Østerrike. <i>Autriche</i>	534 811	7 432	6 919	762	1 060	746	248	193	692	783	2 115	11 382	80
Ungarn. <i>Hongrie</i>	111 966	1 754	1 654	-	275	187	96	202	56	97	164	509	100
Serbien. <i>Serbie</i>	5 000	-	-	-	-	-	-	-	-	-	-	-	-
Rumænien. <i>Roumanie</i>	9 708	18	19	4	1	-	-	-	1	-	7	-	100
Nordamer. Foren. Stater <i>États-Unis</i>	2 496 000	-	-	12 538	260	3 084	-	7 621	127	-	-	-	-

Tabel Q. Arbejdsstansninger i de skandinaviske land i aarene 1912—1914.

Grèves et lock-outs des pays scandinaves 1912—14.

Land. <i>Pays.</i>	Antal arbejdsstansninger. <i>Nombre des grèves et lock-outs.</i>	Herav med en varighet av <i>Dont durant</i>					Direkte berørt av arbejdsstansningen. <i>Intéressés.</i>		Antal tapte arbejdsdage. <i>Jours chômés.</i>	Arbejdsstansningerne fordelt efter konflikten årsak. <i>Points de controverse.</i>				
		indtil 1 uke. <i>à 1 semaine.</i>	1—4 uker. <i>1 à 4 semaines.</i>	1—3 maa-neder. <i>1 à 3 mois.</i>	3 maa-neder og derover. <i>3 mois et au-dessus.</i>	uoplyst. <i>inconnu.</i>	Antal arbejdsgivere. <i>Patrons.</i>	Antal arbejdere. <i>Ouvriers.</i>		Løns-spørs-maal. <i>Salaire.</i>	Spørs-maal om arbejds-tid. <i>Durée du travail.</i>	Spørs-maal om arbejds-ordning, pers. forh. m. v. <i>Règlém. du trav., relat. personne etc.</i>	Organi-sations-spørs-maal. <i>Questions syndi-cales.</i>	For-skjellige eller uoplyste årsaker. <i>Autre ou inconnu.</i>
Norge. <i>Norvège.</i>														
1912.....	ca. 70	-	-	-	-	-	-	14 300	446 000	-	-	-	-	-
1911.....	ca. 50	-	-	-	-	-	-	44 000	1 115 000	-	-	-	-	-
Sverige. <i>Suède.</i>														
1914.....	?	?	?	?	?	?	?	?	?	?	?	?	?	?
1913.....	119	46	33	21	7	12	204	9 591	303 344	82	3	23	9	2
1912.....	116	55	41	11	3	6	789	9 980	292 145	71	4	29	8	4
Danmark. <i>Danemark.</i>														
1914.....	44	15	18	«	«	11	331	2 687	36 653	27	«	3	3	11
1913.....	74	28	28	11	1	6	976	9 354	220 650	37	1	25	3	8
1912.....	64	30	16	5	4	9	213	4 082	47 450	40	«	15	4	5

Tabel R. Statsgjæld i forskellige land.

Dette publique dans les différents pays.

Land. Pays.	Datum. Date.	Statsgjæld. Dette publique.	Statsgjæld pr. indbygger. Dette publique par habitant.
		Kr.	Kr.
Norge. <i>Norvège</i>	³⁰ / ₆ 1915	421 324 000	169
Sverige. <i>Suède</i>	³¹ / ₁₂ 1914	695 835 000	122
Danmark. <i>Danemark</i>	³¹ / ₃ 1915	392 636 000	136
Finland. <i>Finlande</i>	¹ / ₁ 1914	124 519 000	39
Storbritannien og Irland. <i>Gr.-Br. et Irlande</i> ...	³¹ / ₃ 1915	21 101 043 000	455
Nederlandene. <i>Pays-Bas</i>	¹ / ₁ 1916	2 108 988 000	326
Belgien. <i>Belgique</i>	¹ / ₁ 1913	2 692 176 000	356
Tyskland: Riket. <i>Allemagne: L'empire</i> ...	¹ / ₄ 1913	4 353 633 000	66
— Preussen. — <i>Prusse</i>	¹ / ₄ 1913	8 802 673 000	213
— Bayern. — <i>Bavarie</i>	¹ / ₁ 1913	2 032 233 000	289
— Sachsen. — <i>Saxe</i>	¹ / ₁ 1913	765 527 000	155
— Württemberg. — <i>Wurtemberg</i>	¹ / ₄ 1913	552 404 000	221
— Baden. — <i>Bade</i>	¹ / ₁ 1913	521 270 000	237
— Hessen. — <i>Hesse</i>	¹ / ₄ 1913	386 388 000	293
— Enkeltstaterne tilsammen. <i>Les états</i> ..	1913	14 398 793 000	217
— Riket og enkeltstaterne tilsammen. <i>L'empire et les états</i>	1913	18 752 426 000	284
Østerrige-Ungarn ¹ . <i>Autriche-Hongrie</i>	¹ / ₁ 1915	18 670 821 000	350
Schweiz: <i>Suisse</i> . Forbundet. <i>Confédération</i>	¹ / ₁ 1912	84 024 000	103
— Kantonale statslaan. <i>Cantons</i>	³¹ / ₁₂ 1904	300 867 000	
Frankrike. <i>France</i>	¹ / ₁ 1912	23 441 688 000	591
Italien. <i>Italie</i>	³⁰ / ₆ 1915	13 541 333 000	377
Spanien. <i>Espagne</i>	¹ / ₁ 1915	6 775 837 000	330
Portugal. <i>Portugal</i>	³¹ / ₁₂ 1913	3 583 016 000	601
Rusland. <i>Russie</i>	1914	18 985 555 000	137
Rumænien. <i>Roumanie</i>	¹ / ₄ 1913	1 273 822 000	168
Bulgarien. <i>Bulgarie</i>	³⁰ / ₆ 1915	² 769 935 000	159
Serbien. <i>Servie</i>	¹ / ₁ 1913	470 916 000	157
Grækenland. <i>Grèce</i>	³¹ / ₁ 1914	³ 963 304 000	200
Amerikas Forenede Stater. <i>États-Unis</i>	³⁰ / ₉ 1915	⁴ 5 752 306 000	58
Japan. <i>Japon</i>	³¹ / ₈ 1913	4 720 365 000	65

¹ De her medtagne opgaver over Ungarns særgjæld er for 1912. *Pour la dette particulière de la Hongrie: 1912.* ² Efter fradrag av aktiver. ³ Heri ikke medregnet Kretas gjæld, som i 1912 var 3323 000 kr. *Dette de la Crète 1912 3323 000 couronnes non comprise.* ⁴ Efter fradrag av kontantbeholdningen. Den samlede statsgjæld beløb sig til 13 286 225 000 kr. Heri medregnet de enkelte staters gjæld, som i 1912-13 beløb sig til 15 779 031 000 kr. *Déduction faite de l'encaisse. La dette totale s'élevait à 13 286 225 000 couronnes. Y compris la dette des différents états, laquelle s'est élevée en 1912-13, à cour. 15 779 031*

Anm. Opgaverne over statsgjælden er for samtlige land undtagen Norge og Tyskland hentet fra Gotha-kalenderen 1916. Ved utregningen av statsgjæld pr. indbygger er benyttet beregnede folketal.

Tabel S. Produktionen av nogen verdensartikler.

La production de quelques articles universels.

	1913—14	1912—13	1911—12		1912	1911	1910
	1000 t.	1000 t.	1000 t.		1000 t.	1000 t.	1000 t.
Sukker. Sucre.				Petroleum. Pétrole.			
Roesukker. Sucre de better.				Rusland. Russie			
Rusland. <i>Russie</i>	1 525	1 235	1 848	Andre eur. land. <i>Autr. pays de l'Eur.</i>	9 318	9 073	9 508
Tyskland. <i>Allemagne</i>	2 444	2 436	1 348	Europa ialt. <i>Europe</i>	3 174	3 182	3 270
Østerrike-Ungarn. <i>Autriche-Hongrie</i> ..	1 514	1 709	1 031	Amerika. <i>Amérique</i>	12 492	12 255	12 778
Frankrike. <i>France</i>	678	878	465	Asien. <i>Asie</i>	31 582	29 529	28 320
Andre eur. land. <i>Autr. pays de l'Europe</i>	1 211	1 270	1 020	Afrika. <i>Afrique</i>	2 691	2 675	2 539
Europa ialt. <i>Europe</i>	7 372	7 528	5 712	Australien. <i>Australie</i>	-	-	-
Foren. Stater. <i>États-Unis</i>	627	543	462	Tilsammen. <i>Totaux</i>	46 765	44 459	43 637
Roesukker ialt. <i>Total</i>	7 999	8 071	6 174		1914	1913	1912
Rørsukker. Sucre de cannes.				Guld. Or.			
Forenede Stater. <i>États-Unis</i>	1 698	816	316	Europa. <i>Europe</i>	kg.	kg.	kg.
Øvrige Amerika. ² <i>Amérique du reste</i> ..	4 240	3 583	3 857	Amerika. <i>Amérique</i>	-	52 048	48 469
Asien. <i>Asie</i>	3 704	4 226	4 023	Amerika. <i>Amérique</i>	-	202 129	211 718
Afrika. <i>Afrique</i>	328	357	319	Asien. <i>Asie</i>	-	41 005	40 940
Australien. <i>Australie</i>	325	181	268	Afrika. <i>Afrique</i>	-	304 469	310 582
Rørsukker ialt. <i>Total</i>	9 295	9 163	8 783	Australien. <i>Australie</i>	-	79 861	82 943
Tilsammen. <i>Totaux</i>	17 294	17 234	14 957	Tilsammen. <i>Totaux</i>	675 949	679 512	694 652
Kaffe. Café.				Producert mængde. Quantité. 1000 kg.			
	1913—14	1912—13	1911—12	Produkt. værdi. Valeur. Mill. kr. ...			
	1000 sækker ³	1000 sækker ³	1000 sækker ³	1801—	1701—	1493—	
Brasilien. <i>Brésil</i>	14 491	12 144	13 040	1914	1800	1700	
Mexiko og Centralamerika	1 760	1 423	1 572	20 052	1 900	1 667	
Venezuela og Columbia	1 670	1 478	1 413	49 749	4 712	4 134	
Java og Sumatra m. v.	635	579	495				
Andre land. <i>Autres pays</i>	1 034	870	974				
Tilsammen. <i>Totaux</i>	19 590	16 494	17 494				

¹ Herunder Hawaii 55t. ² Herunder de Vestindiske Øer. ³ 1 sæk = 60 kg.

Tabel S (forts.). Produktionen av nogen verdensartikler.

La production de quelques articles universels. (Suite.)

	1913	1912	1911		1913	1912	1911
	1000 t.	1000 t.	1000 t.		1000 t.	1000 t.	1000 t.
Stenkul. <i>Houilles.</i>				Rujern. <i>Fonte.</i>			
Storbrit. og Irl. ¹ <i>Gr.-Bret. et Irl.</i>	292 043	264 595	276 255	Tyskland. <i>Allemagne</i>	19 000	17 617	15 574
Tyskland. <i>Allemagne</i>	191 511	174 881	160 747	Storbrit. og Irl. <i>Gr.-Bret. et Irl.</i>	10 500	9 031	10 033
Frankrike. <i>France</i>	-	40 394	38 521	Frankrike. <i>France</i>	5 225	4 949	4 426
Belgien. <i>Belgique</i>	-	22 972	23 053	Andre eur. land. <i>Autr. pays de l'Eur.</i>	12 575	10 185	9 163
Rusland. ¹ <i>Russie</i>	36 414	31 195	26 636	Europa ialt. <i>Europe</i>	47 300	41 782	39 196
Østerrike-Ungarn. <i>Autriche-Hongrie</i> ...	18 088	17 088	15 670	Forenede Stater. <i>États-Unis</i>	31 100	30 203	24 867
Spanien. <i>Espagne</i>	-	-	3 664	Japan. <i>Japon</i>	-	56	-
Andre eur. land. <i>Autr. pays de l'Eur.</i>	-	3 602	3 116	Tilsammen. <i>Totaux</i>	78 400	72 041	64 063
Europa ialt. <i>Europe</i>	-	-	547 662		1914	1913	1912
Forenede Stater. ¹ <i>États-Unis</i>	517 532	484 860	450 165		kg.	kg.	kg.
Kanada. <i>Canada</i>	-	13 166	10 241	Sølv. <i>Argent.</i>			
Amerika. <i>Amérique</i>	-	498 026	460 406	Europa. <i>Europe</i>	-	-	497 422
Asien. <i>Asie</i>	-	-	31 684	Amerika. <i>Amérique</i>	-	-	5 812 110
Afrika. <i>Afrique</i>	-	7 560	7 083	Asien. <i>Asie</i>	-	-	171 219
Australien. <i>Australie</i>	-	14 131	12 819	Afrika. <i>Afrique</i>	-	-	37 839
Tilsammen. <i>Totaux</i>	-	-	1 059 654	Australien. <i>Australie</i>	-	-	458 412
	1913—14	1912—13	1911—12	Tilsammen. <i>Totaux</i>	6 181 090	6 596 000	6 977 002
Bomuld. <i>Coton.</i>	1000 baller. ²	1000 baller. ²	1000 baller. ²		1801—	1701—	1493—
Forenede Stater. <i>États-Unis</i>	14 610	14 129	16 043		1914	1800	1700
Ostindien. <i>Indes</i>	5 987	4 692	4 178	Producert mængde. <i>Quantité.</i> 1000 kg.	241 187	57 035	60 068
Ægypten. <i>Égypte</i>	966	969	965	Produkt. værdi. <i>Valeur.</i> Mill. kr....	25 998	9 461	11 526
Andre land. <i>Autres pays</i>	7 740	7 686	6 374				
Tilsammen { 1000 baller.	29 303	27 476	27 560				
{ mill. kg.	5 811	5 461	5 630				

¹ Stenkul og brunkul. ² En balle nettovægt er gjsn. 230 kg. for amerik. bomuld, 180 kg. for ostindisk, 340 kg. for ægyptisk og 135 kg. for andre sorter.
 A n m. De i ovenstaaende tabel anførte oplysninger kan ifølge sakens natur hverken være absolut nøjagtige eller absolut uttømmende, idet de i flere tilfælde støtter sig til skøn, eller det ikke har været muligt at skaffe oplysninger fra alle de paagjældende land. I det store og hele vil disse mangler dog neppe være af nævneværdig betydning ved bedømmelsen av de anførte produktioners omfang.

Tabel T. Forbruket av brændevin, vin og
Consommation de l'eau-de-vie, du vin et de la bière dans*

Land. <i>Pays.</i>	Total forbruk. <i>Consommation totale.</i>					
	1911.			1912.		
	Brændevin 50% alko- holstyrke. <i>Eau-de-vie 50 %.</i>	Vin. <i>Vin.</i>	Øl. <i>Bière.</i>	Brændevin 50% alko- holstyrke. <i>Eau-de-vie 50 %.</i>	Vin. <i>Vin.</i>	Øl. <i>Bière.</i>
	1000 hl.	1000 hl.	1000 hl.	1000 hl.	1000 hl.	1000 hl.
Norge. <i>Norvège</i>	76	33	498	83	37	526
Sverige. <i>Suède</i>	369	29	2 771	381	31	2 658
Danmark. <i>Danemark</i>	283	38	2 552	255	38	2 328
Finland. <i>Finlande</i>	41	31	182	59	33	-
Storbrit. og Irland. <i>Gr.-Bretagne et Irlande</i> ..	1 641	510	56 040	1 584	511	55 503
Nederlandene. <i>Pays-Bas</i>	316	80	1 770	320	78	1 662
Belgien. <i>Belgique</i>	407	278	17 299	485	320	16 899
Tyskland. <i>Allemagne</i>	3 938	4 106	69 987	3 867	3 141	67 486
Østerrike. <i>Autriche</i>	-	4 888	20 730	-	-	21 349
Ungarn. <i>Hongrie</i>	-	3 732	3 104	-	2 038	3 345
Schweiz. <i>Suisse</i>	¹ 159	2 126	3 106	146	³ 1 988	3 086
Frankrike. <i>France</i>	3 148	52 549	17 967	3 032	66 582	15 842
Italien. <i>Italie</i>	404	41 491	789	456	42 600	724
Spanien. <i>Espagne</i>	-	11 500	-	-	13 000	-
Rusland. <i>Russie</i>	² 8 886	-	11 000	² 9 358	-	10 662
Rumænien. <i>Roumanie</i>	-	1 002	176	-	1 601	-
Bulgarien. <i>Bulgarie</i>	43	552	199	58	-	202
Amerikas For. Stater. <i>États-Unis de l'Amérique</i>	5 246	2 417	74 474	5 280	2 136	73 173
Kanada. <i>Canada</i>	324	36	1 765	390	37	2 190
Australien. <i>Australie</i>	² 197	² 173	² 2 514	-	-	-
New-Zealand. <i>Nouvelle-Zélande</i>	41	7	446	45	7	458

Anm. Tallene gjælder tildels ikke kalenderaar, men finansaar. Tallene for brændevinsforbruket omfatter overalt medregnet. *Les années ne sont pas toujours celles du calendrier. Autant que faire se peut, déduction faite toujours comprises.* * Heri medregnet alkoholsvakt øl, forsaavidt opgaver herover foreligger, saaledes bl. a. for Norge, *Suède et le Danemark.* ¹ Gjennemsnit for 1910-1911. *Moyenne pour 1910-1911.* ² Foreløbig tal. *Chiffre provisoire.*

øl* i de europæiske og andre land 1911—1913.
les pays de l'Europe et dans d'autres pays 1911—1913.

1913.			Forbrug pr. indbygger. <i>Consommation par habitant.</i>								
1911.			1912.			1913.			1913.		
Brænde- vin 50% alko- holstyrke. <i>Eau-de-vie 50 %.</i>	Vin.	Øl.	Brænde- vin 50% alko- holstyrke. <i>Eau-de-vie 50 %.</i>	Vin.	Øl.	Brænde- vin 50% alko- holstyrke. <i>Eau-de-vie 50 %.</i>	Vin.	Øl.	Brænde- vin 50% alko- holstyrke. <i>Eau-de-vie 50 %.</i>	Vin.	Øl.
<i>1000 hl.</i>	<i>1000 hl.</i>	<i>1000 hl.</i>	<i>liter.</i>	<i>liter.</i>	<i>liter.</i>	<i>liter.</i>	<i>liter.</i>	<i>liter.</i>	<i>liter.</i>	<i>liter.</i>	<i>liter.</i>
88	39	511	3.22	1.40	21.00	3.47	1.53	22.00	3.64	1.61	21.10
381	32	2 745	6.60	0.54	50.17	6.80	0.55	47.78	6.70	0.58	48.98
234	42	2 360	10.20	1.40	92.00	9.26	1.40	83.20	8.28	1.50	83.40
-	-	-	1.31	0.99	5.65	1.86	1.04	-	-	-	-
1 649	517	57 087	3.52	1.13	123.74	3.48	1.14	121.56	3.58	1.14	124.15
321	78	1 775	5.25	1.40	29.39	5.27	1.28	27.39	5.21	1.26	28.80
-	-	-	5.44	3.71	230.90	6.46	4.26	225.30	-	-	-
3 742	² 2 106	68 818	6.00	6.30	106.40	5.80	4.70	101.30	5.60	² 3.13	102.00
-	-	-	-	17.14	72.69	-	-	74.10	-	-	-
-	-	-	-	17.75	14.78	-	9.66	15.78	-	-	-
145	³ 1 988	3 070	4.40	56.20	82.14	3.83	³ 51.60	80.55	3.77	³ 51.60	79.19
3 116	50 126	-	8.08	133.00	46.00	7.72	168.00	40.00	7.86	126.00	-
-	² 50 487	-	1.16	120.09	2.28	1.30	121.77	2.07	-	² 143.00	-
-	12 581	-	-	59.00	-	-	65.30	-	-	62.00	-
² 10 426	-	-	² 5.90	-	6.52	² 6.10	-	6.35	² 6.19	-	-
-	-	-	-	14.11	2.50	-	22.85	-	-	-	-
-	-	-	0.99	12.64	4.55	1.31	-	4.56	-	-	-
5 592	2 094	76 849	5.53	2.54	78.20	5.45	2.20	75.55	5.68	2.12	78.05
426	44	2 360	4.50	0.50	24.50	5.34	0.50	30.00	5.76	0.59	31.87
-	-	-	² 4.41	² 3.88	² 56.37	-	-	-	-	-	-
45	7	468	4.00	0.64	43.90	4.31	0.67	44.12	4.22	0.63	43.82

saavidt mulig kun brænde-
vin til fortæring, altsaa ikke denaturert m. m. — Producenternes eget vinforbrug er ikke
de la consommation industrielle et scientifique. — Les quantités du vin consommées par les cultivateurs ne sont pas
Sverige og Danmark. Y compris petite bière en tant qu'il y a des données sur ce point ainsi p. e. pour la Norvège, la
³ Gjennemsnit for 1912—1913. Moyenne pour 1912—1913.

Tabel U. Forbruk av sukker, kaffe, te og tobak i forskjellige land.

Consommation du sucre, du café, du thé et du tabac. Pays divers.

Land. <i>Pays.</i>	Aar. <i>Années.</i>	Sukker. ¹ <i>Sucre.</i>		Kaffe. <i>Café.</i>		Te. <i>Thé.</i>		Tobak. <i>Tabac.</i>	
		Ialt. <i>Total.</i>	Pr. indbygger. <i>Par habitant.</i>	Ialt. <i>Total.</i>	Pr. indbygger. <i>Par habitant.</i>	Ialt. <i>Total.</i>	Pr. indbygger. <i>Par habitant.</i>	Ialt. <i>Total.</i>	Pr. indbygger. <i>Par habitant.</i>
		Ton.	kg.	Ton.	kg.	Ton.	kg.	Ton.	kg.
Norge. <i>Norvège</i>	1913	47 514	19.66	12 591	5.21	157	0.07	2 054	0.85
Sverige. <i>Suède</i>	19 ¹² /18	326 514	29.14	4 31 709	4 5.69	4 223	4 0.04	4 8 749	4 1.57
Danmark. <i>Danemark</i>	1913	111 830	39.52	16 300	5.80	500	0.20	5 300	1.90
Finland. <i>Finlande</i>	1912	42 495	13.39	12 850	4.05	149	0.05	4 652	1.23
Storbritannien og Irland. <i>Gr.- Bretagne et Irlande.</i>	1913	1 972 400	42.52	12 745	0.27	137 470	2.99	43 189	0.94
Nederlandene. <i>Pays-Bas</i>	1911	90 141	15.07	42 000	7.02	5 180	0.86	21 304	3.56
Belgien. <i>Belgique</i>	1912	109 312	14.72	26 035	3.47	386	0.05	22 781	3.04
Tyskland. <i>Allemagne</i>	1913	² 1 282 309	² 19.20	164 240	2.44	4 270	0.06	104 394	1.50
Østerrike. <i>Autriche</i>	1911	417 800	14.80	56 500	1.15	1 700	0.03	38 720	1.34
Ungarn. <i>Hongrie</i>	1911	153 200	7.30					24 326	1.16
Frankrike. <i>France</i>	1913	³ 666 964	³ 16.80	115 257	2.91	1 184	0.03	43 157	1.10
Italien. <i>Italie</i>	1912	168 583	4.86	27 104	0.78	87	0.003	18 593	0.54
Rusland. <i>Russie</i>	19 ¹¹ /12	1 236 510	7.36	-	-	-	-	-	-
Bulgarien. <i>Bulgarie</i>	1912	17 032	3.84	-	-	-	-	2 567	0.58
De Forenede Stater. <i>États-Unis</i>	1913	2 634 963	34.44	386 514	3.98	42 260	0.43	268 241	2.77
New Zealand. <i>Nouvelle Zélande</i>	1913	65 570	56.70	144	0.13	3 182	3.34	1 361	1.24

Anm. Tabellen angaar dels kalenderaar, dels finansaar.

¹ For de fleste land raffinert sukker. *Sucre raffiné.* ² 1912/1913. ³ 1912. ⁴ 1911/1912.

Sakregister.

	Side.		Side.
A kershus Brandforsikrings-Forening	82	Fartøier, ved fiskerier	39
Akkordforhandlingsboer	120	Faste eiendomme	23—27
A ktiebanker, private	72	Fattigvæsenet	106
Aktieselskaper	80	Finanser, kommunale	138—147
Alkoholforbruk i brændevin, vin og øl	165	— Statens	148—157
Almenskoler, høiere	123	Fiskefarkoster	39
Amtsskoler	128	Fiskerforsikringen	94
Arbeiderbruk og Boligbanken	77	Fiskere	39
Arbeiderulykkesforsikring	90—93	Fiskerier	37—40
Arbeidsledighetsforsikring	97	Fjærfæ	33
Arbeidsledighetskasser	97	Flateindhold, se areal	
Arbeidskonflikter	101	Folkemængde og areal	3
Arbeidskontorer, offentlige	99	— tilstedeværende	3, 4, 5, 7
Arbeidsledighet	98	— hjemmehørende	2, 6
Areal, anvendt til aker, eng, skog m. v.	26—27	— — — — — procentvis	2
— forskjellige landsdeles	3	— midlere	6—7
Assuranseselskaper	82—89	— tilvekst	8, 9
Automobiler	67	Folkemængdens bevægelse	10
Avholdsfolket	102	Folkeskoler	129—131
Avling, mængde og værdi	28	Forbruk av korn og poteter	30
Avl og utsæd	30	Forbrydelser	108
B anker	72—79	Forlikskommissioner	116
Befolkning, se folkemængde		Forlis av skibe	58
Befolkningstæthet	3	Formue, indtægt og skatter efter skatte-	
Bergverksdrift	42	ligningen	138—147
Bikuber	33	Forsikrede fiskere	94
Brandforsikringsindretninger	82	Forsikring, social	90—97
Bruk, særskilt skyldsatte	24	Forsikringsvæsen	82—89
Brændevinsavgift	166	Forsømte barn	113
Brændevin, alkoholforbruk	165	Fragtassuranseforeninger	86
— tilvirkning og forbruk	162	Fragtfart	59—61
Børskurser	79, 81	Fødte, levendefødte	8, 9, 12
Civil retspleie	116—118	— dødfødte	13
D irekte skat	158—160	G jennemsniitspriser paa korn	32
Diskontosatser ved Norges Bank	79	— ved smaasalg	103
Drukkenskapsforseelser	112	H andelsflaaten	57—58
Døde, antallet av	8, 9, 13	Handelsgymnasier	124
— fordelt efter alder	14	Handelsomsætningen	48—56
Dødelighetstabeller	16	Havebruksskoler	126—127
Dødfødte	13	Husfidsskoler	125
Dødsårsaker	22	Husholdningsregnskaper	104
Dødsboer	120—122	Husholdningsskoler	126—127
Dødsfald, voldsomme	15	Hypotekbanken	76
E gteskaper	8—10	Høi, mængde og værdi	28—29
Eiendomme, faste	23—27	Høiesteret	118
Epidemiske sygdomme	21	I nddelinger, Rikets	1
Ekspert og import	48—56	Indførsel og utførsel	48—56
F abrikanlæg	44—46	— — — — — av korn og poteter	30—31
Fagforeninger, arbeidsledighet	98	Indkomstskat til Staten	158—160
Fagskoler	124—127	Indtægt, se formue, indtægt og skatter	
Fartøier, norske	57	efter skatteligningen	

	Side.		Side.
Industriarbeidere	47	Sjømandsforsikring	95
Industri- og husflidsskoler	125	Sjørretfisket, utbytte av	41
Industrielle anlæg	42—46	Skatteligning	138—147
Internationale oversigter	171—194	Skatter, kommunale	138—147
J ernbaner	62—66	— til Staten	158
Jord, areal av dyrket	24, 26	Skibsvavgifter	166
Jordbruk og fædrift	24—33	Skibsassuranseforeninger	86
Jordeiendomme	24—27	Skibsfart	57—61
Justissaker	108—109	Skiftevæsen	119—122
K apitelstakster, utdrag av	32	Skilsmisser og separationer	11
Kommunale finanser	138—147	Skogareal	26
Kommunikationsvæsen	62—71	Skogskoler	126
Konkursboer	120—122	Skoler:	
Korn, mængde og værdi	28	Almenskoler, høiere	123
Kornforbruk	30	Fagskoler	124—127
Kornpriser	32	Amtsskoler	128
Kreaturhold	33	Folkeskoler	129—131
Krigsskolerne	124	Skreifiskerier	37, 38
Kriminal retspleie	110	Skyldmarkens gjennemsnittsværdi	25
Kunst-haandverksskoler	125	Skyldsatte bruk	24
Kurser, Børs-	79, 81	Slagt	34
Kystfiskerier, samtlige	40	Sociale forhold	98—105
L aks- og sjørretfisket, utbytte av	41	Socialforsikring	90—97
Landbrukshøiskolen	124	Sparebanker	74—75
Landbruksskoler	126—127	Spiritus, se brændevin.	
Landeidomme	23	Statsbaner	62—66
Livsforsikringsselskaper	84	Statsgjælden	155, 156
M aal	167	Statskassens aktiver	154
Maltavgift	166	— indtægter og utgifter	148—154
Matrikelskyld	23	Statsskat	158—160
Medicinalforhold, se sundhetstilstand.		Stortingsvalg	132—137
Medicinalpersonale og sykehus	20	Strafferetspleien	108
Meieriskoler	126	Sundhetstilstand og medicinalforhold	20—22
Middelfolkemængde:		Sygdomme, epidemiske	21
hjemmehørende	6	Sykeforsikring	96
tilstedeværende	7	Sykehus	20
Motorcykler	67	T arifoverenskomster	102
Mynt, vekt og maal	167	Tegneskoler, offentlige	125
N orges Bank	78, 79	Tekniske skoler	124, 125
Norges Brandkasse	82	Telefonvæsen	70
Norges Landbrukshøiskole	124	Telegrafvæsen	70
O verformynderiernes regnskaper	115	Toldintrader	48, 56, 157
Overretterne	118	Toldsatser	161
Oversjøisk utvandring	8—9, 18—19	Tonnage, handelsflaaten	57
P erson- og godsbefordring med jernbane	66	U nderretterne	117
Politisaker	108	Undervisningsvæsen	123—131
Postvæsenet	68	Ungdomsskoler	128
Poteter, forbruk av	30	Universitetet	123
— mængde og værdi	29	Utførsel og indførsel	48—56
Privatbaner	62—66	— — av korn og poteter	30—31
Private aktiebanker	72	Utsæd	30—31
Præmier for dræpte rovdyr og rovfugler	36	Utvandring	8, 9, 18—19
R etsvæsen	108—122	Utvisninger	114
Riksforsikringsanstalten	90—93	V alg, Stortinget	132—137
Rikstelefonen	70—71	Vareomsætning	48—56
Rikstelegrafene	70—71	Vegt	167
Rovdyr og rovfugler, præmier for	36	Vekselkurser paa Kristiania Børs	79
S altvandsfiskerier	37—41	Værdien av indførsel og utførsel	50—55
Separationer og skilsmisser	11	Vin, alkoholforbruk	165
Sildefiskerier, utbytte av	37	Ø l, alkoholforbruk	165
Sindssykeasyler	20	— tilvirkning og forbruk	164
Sjøforsikringsselskaper	38—89		