

NORGES OFFISIELLE STATISTIKK

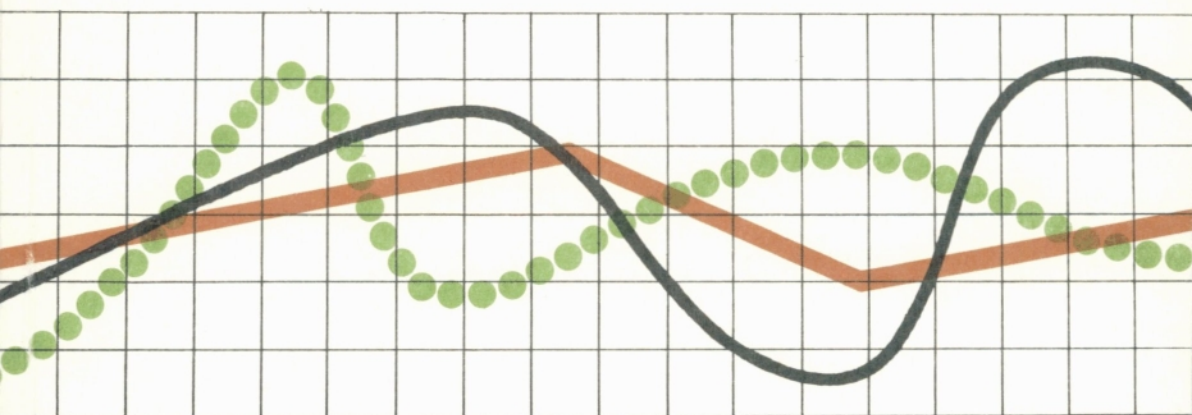

STATISTISK ÅRBOK 1987

STATISTICAL YEARBOOK 1987

STATISTISK SENTRALBYRÅ
CENTRAL BUREAU OF STATISTICS OF NORWAY

PUBLIKASJONER FRA STATISTISK SENTRALBYRÅ

Publications from the Central Bureau of Statistics

Norges offisielle statistikk (NOS)

Serien NOS omfatter dels publikasjoner med detaljerte data for ett statistikkområde, dels oversiktspublikasjoner med hovedtall fra forskjellige statistikkområder, som Statistisk årbok, Statistiske fylkeshefter og Historisk statistikk. Serien dekker både årlige og periodiske publikasjoner.

Sosiale og økonomiske studier (SØS)

I denne serien utgir Statistisk Sentralbyrå undersøkelser som ikke er av rent statistisk karakter, bl.a. historiske og analytiske studier om økonomiske og sosiale forhold.

Rapporter fra Statistisk Sentralbyrå (RAPP)

I denne serien utgir Statistisk Sentralbyrå metodiske, analytiske og historiske studier med forventet liten leserkrets, dokumentasjonsnotater og resultater fra undersøkelser som er gjort etter oppdrag.

Månedlige og ukentlige publikasjoner

Statistisk månedshefte (SM)

Denne publikasjonen inneholder vesentlig tabeller med løpende måneds- og kvartalsstatistikk.

Månedstatistikk over utenrikshandelen (MU)

Denne publikasjonen inneholder detaljerte månedstall for innførsel og utførsel av varer.

Nye distriktstall (ND)

I denne serien utgir Byrået et månedlig hefte for hvert fylke med tall for de enkelte kommuner.

Statistisk ukehefte (SU)

Denne publikasjonen inneholder utdrag av statistikk som Byrået har fått ferdig i løpet av den siste uken.

Bank- og kredittstatistikk. Aktuelle tall

Denne publikasjonen inneholder løpende statistikk for de private og offentlige banker. Utkommer med ca. 20 hefter i året.

Økonomiske analyser

Oversikter over konjunkturtrendene og aktuelle konjunkturtall for norsk og internasjonal økonomi. Kvartalsvise og årlige nasjonalregnskapstall publiseres etter hvert som de foreligger.

Standarder for norsk statistikk (SNS)

I denne serien vil Statistisk Sentralbyrå samle alle statistiske standarder etter hvert som de kommer i ny utgave. Tidligere utgitt som Håndbøker.

Norway's Official Statistics (NOS)

The series NOS includes partly specialized subject-matter publications containing detailed data relating to each field of statistics, partly summary publications containing data from different fields of statistics, such as Statistical Yearbook and Historical Statistics. The series covers as well yearly as intermittent publications.

Social Economic Studies (SES)

In this series are published the results of studies which are not of a purely statistical character, such as historical and analytical studies of economic and social problems.

Reports from the Central Bureau of Statistics (REP)

The series presents methodical, analytical and historical studies expected to have only a small circle of readers, documentation and results from commissioned surveys. N*

Monthly and Weekly Publications

Monthly Bulletin of Statistics (MB)

This publication contains current monthly and quarterly statistics.

Monthly Bulletin of External Trade (MBT)

This publication contains detailed monthly data on imports and exports.

New District Figures (ND)

In this series the Bureau issues a monthly bulletin for each county presenting data by municipalities. N*

Weekly Bulletin of Statistics (WB)

This publication contains summary presentations of all statistics released during the past week. N*

Banking and Credit Statistics. Current figures

This publication contains current statistics of private and public banks. About 20 issues a year. N*

Economic Analyses

Gives surveys of current tendencies in the Norwegian and foreign economies, quarterly and yearly national account figures with comments as soon as they appear. N*

Standards for Norwegian Statistics (SNS)

In this series the Central Bureau of Statistics intends to gather all statistical standards as and when new editions appear. Previously published as Manuals from the Bureau.

Forts. 3. omslagsside

Cont. 3rd page of the cover

*N = Norwegian text only

NORGES OFFISIELLE STATISTIKK B 690

STATISTISK ÅRBOK

1987

106. ÅRGANG

STATISTICAL YEARBOOK OF NORWAY

1987

106th Issue

STATISTISK SENTRALBYRÅ
OSLO-KONGSVINGER 1987

ISBN 82-537-2495-0
ISSN 0377-8908

Standardtegn

Tall kan ikke forekomme	.
Oppgave mangler	..
Oppgave mangler foreløpig	...
Tall kan ikke offentliggjøres	:
Null	—
Mindre enn 0,5 av den brukte enheten	0
Mindre enn 0,05 av den brukte enheten	0,0
Foreløpig tall	*
Brudd i den loddrette serien	—
Brudd i den vannrette serien	

Explanation of Symbols

Category not applicable
Data not available
Data not yet available
Not for publication
Nil
Less than 0.5 of unit employed
Less than 0.05 of unit employed
Provisional or preliminary figure
Break in the homogeneity of a vertical series
Break in the homogeneity of a horizontal series

Forkortelser i kildeangivelser

NOS: Norges offisielle statistikk
SM: Statistisk månedshefte, utgitt av Statistisk Sentralbyrå

Byrået: Statistisk Sentralbyrå

Abbreviations in source references

NOS: Norway's Official Statistics
MB: Monthly Bulletin of Statistics, published by the Central Bureau of Statistics

The Bureau: The Central Bureau of Statistics of Norway

Forord

Statistisk årbok 1987 inneholder tall for de nærmest foregående år fra ulike områder av norsk offentlig statistikk. Tallene som er stilt sammen i 565 tabeller, gir opplysninger om blant annet naturmiljø, befolkning, sosiale forhold, næringsliv og økonomi.

Boka har i år 15 nye tabeller, mens 20 av tabellene i fjorårsutgaven er sløyfet. Endringene er gjort for å gi plass til nye tall om helse- og sosialforhold, lønnsforhold og næringsvirksomhet.

Tabellene er ordnet etter den nye emneinndelingen for Norges offisielle statistikk, som Statistisk Sentralbyrå tok i bruk fra 1986.

Byråets informasjonsavdeling har redigert publikasjonen.

Statistisk Sentralbyrå, Oslo, 21. mai 1987

Gisle Skancke

Idar Møglestue

Preface

The Statistical Yearbook of Norway 1987 contains figures for recent years from various fields of Norwegian official statistics. The figures make up 565 tables and give information on subjects like environment, population, social conditions, industrial life and economy.

This yearbook presents 15 new tables, while 20 of last year's edition have been omitted. The change is done to give room to new figures about health, social, wages and industrial conditions.

The tables have been arranged according to the new standard classification by subject matters introduced by the Bureau in 1986.

The Information Department of the Bureau is the editor of the yearbook.

Central Bureau of Statistics, Oslo, 21 May 1987

Gisle Skancke

Idar Møglestue

Innhold Contents

	Side Page
Tabellregister <i>Index of tables</i>	6
Oversikt over geografiske forhold <i>Survey of geography</i>	23
Tabelldel Tables	
Naturressurser og naturmiljø <i>Natural resources and environment</i>	30
Sosiodemografiske emner <i>Socio-demographic subject matters</i>	
21 Befolkning <i>Population</i>	39
22 Helseforhold og helsetjeneste <i>Health conditions and health services</i>	66
23 Utdanning og skolevesen <i>Education and educational institutions</i>	85
24 Kulturelle forhold, generell tidsbruk, ferie og fritid <i>Culture, time use, holidays and leisure</i>	100
25 Sosiale forhold og sosialvesen <i>Social conditions and social services</i>	113
26 Rettsforhold og rettsvesen <i>The law and legal institutions</i>	125
Sosioøkonomiske emner <i>Socio-economic subject matters</i>	
32 Arbeidskraft <i>Labour</i>	132
33 Lønn <i>Wages and salaries</i>	152
34 Personlig inntekt og formue <i>Personal income and property</i>	173
35 Personlig forbruk <i>Private consumption</i>	184
36 Boliger og boforhold <i>Housing and housing conditions</i>	190
Næringsøkonomiske emner <i>Industrial subject matters</i>	
40 Generelle næringsøkonomiske emner <i>General industrial subject matters</i>	193
41 Jordbruk, skogbruk, jakt, fiske og fangst <i>Agriculture, forestry, hunting, fishing, sealing and whaling</i>	200
42 Oljeutvinning, bergverksdrift, industri og kraftforsyning <i>Oil extraction, mining and quarrying, manufacturing, electricity and gas supply</i>	230
43 Bygge- og anleggsvirksomhet <i>Building and construction</i>	262
44 Utenrikshandel <i>External trade</i>	268
45 Varehandel <i>Internal trade</i>	291
46 Samferdsel og reiseliv <i>Transport, communication and tourism</i>	302
47 Tjenesteyting <i>Services</i>	333
Samfunnsøkonomiske emner <i>General economic subject matters</i>	
50 Nasjonalregnskap og andre generelle samfunnsøkonomiske emner <i>National accounts and other general economic subject matters</i>	337
51 Offentlig forvaltning <i>Public administration</i>	358
52 Finansinstitusjoner, penger og kreditt <i>Financial institutions, money and credit</i>	374
Samfunnsorganisatoriske emner <i>Subject matters related to social organizations</i>	
61 Administrative emner <i>Administrative matters</i>	395
62 Politiske emner <i>Politics</i>	396
Svalbard <i>Svalbard</i>	403
Internasjonale oversikter <i>International tables</i>	406
Mål og vekt <i>Measures and weight</i>	483
Alfabetisk sakregister	484
Alphabetical index	498
Publikasjoner sendt ut fra Statistisk Sentralbyrå etter 1. januar 1986 <i>Publications issued by the Central Bureau of Statistics since 1 January 1986</i>	508
Standarder for norsk statistikk <i>Standards for Norwegian Statistics</i>	512

Tabellregister *Index of tables*

Tabell	Side	Table	Page
NATURRESSURSER OG NATURMILJØ		NATURAL RESOURCES AND ENVIRONMENT	
1 Samlet areal, areal etter høyde over havet, og kystlinje	30	1 Total area, area by hight above sea level, and length of coastline	30
2 Verneede områder etter lov om naturvern	31	2 Protected areas	31
3 Nyttbar, utbygd og ikke utbygd vannkraft	32	3 Potential, operational and not operational water power	32
4 Energibruk utenom energisektorene ..	32	4 Use of energy goods outside the energy section	32
5 Direkte energibruk i norske sektorer ..	33	5 Direct use of energy goods in Norwegian sectors	33
6 Forurensningsutslipp til luft	33	6 Emission of air pollutants	33
7 Kilder til forurensningsutslipp til luft ..	34	7 Sources for emission of air pollutants	34
8 Hydraulisk kapasitet ved kommunale avløpsrensaneanlegg, etter renseprinsipp. Fylke	34	8 Hydraulic capacity of public wastewater treatment works, by process. County	34
9 Reserveregnskap for metaller	35	9 Reserve accounts for metals	35
10 De viktigste fiskebestandene	35	10 Main fish stocks	35
11 Meteorologiske forhold	36	11 Climate	36
12 Gjenvinning av avfall	38	12 Recovery of waste	38
13 Kommunale avfallsbehandlingsanlegg etter anleggstype	38	13 Municipal waste treatment plants by type of plant	38
14 Utrangerte motorkjøretøyer og tilhengere	38	14 Scrapped motor vehicles and trailers ..	38
SOSIODEMOGRAFISKE EMNER		SOCIO-DEMOGRAPHIC SUBJECT MATTERS	
21 Befolkning		21 Population	
15 Folkemengde ved folketellingene	39	15 Population at population censuses ...	39
16 Folkemengde og folketilvekst	39	16 Population and increase of population	39
17 Folkemengde, areal og folketetthet ..	40	17 Population, area and population density	40
18 Folkemengde i tettbygde og spredtbygde strøk	40	18 Population in densely and sparsely populated areas	40
19 Areal og folkemengde i tettsteder med minst 7 000 innbyggere	41	19 Area and population of urban settlements with 7 000 inhabitants or more ..	41
20 Areal og folkemengde. Kommune	42	20 Area and population. Municipality	42
21 Folkemengde etter kjønn, ekteskapelig status og alder	47	21 Population by sex, marital status and age	47
22 Folkemengde etter kjønn og alder	48	22 Population by sex and age	48
23 Framskrevet folkemengde ved utgangen av året	48	23 Projected population at the end of the year	48
24 Familier etter familietype og tallet på barn under 20 år	49	24 Families by type of family and number of children of age under 20 years	49
25 Privathusholdninger. Tall for husholdningstype/husholdningsstørrelse	50	25 Private households. Figures for type/size of household	50
26 Folkemengdens bevegelse	51	26 Vital statistics	51
27 Folkemengdens bevegelse. Fylke	52	27 Vital statistics. County	52
28 Født	53	28 Births	53
29 Fruktbarhet. Fylke	53	29 Fertility. County	53
30 Fruktbarhet etter alder, samlet fruktbarhetstall og reproduksjonstall	54	30 Age-specific fertility rates, total fertility and reproduction rates	54
31 Fruktbarhet etter alder for gifte og ikke-gifte kvinner	54	31 Age-specific fertility rates for married and non-married women	54
32 Levendefødte i ekteskap, etter barnets nummer og ekteskapets varighet	55	32 Legitimate live births, by order of birth and duration of marriage	55
33 Barnetall i ekteskap av ulik varighet ..	55	33 Number of children in marriages of different duration	55
34 Inngåtte ekteskap etter ektefellenes ekteskapelige status	56	34 Marriages by marital status of partners	56
35 Inngåtte ekteskap etter brudens og brudgommens alder	56	35 Marriages by age of bride and bridegroom	56
36 Gjennomsnittsalder ved ekteskapsinngåelse	57	36 Average age at marriage	57
37 Ekteskaps hyppigheter for ugifte, etter kjønn og alder	57	37 Marriage rates for single persons, by sex and age	57
38 Skilsmisser og separasjoner	57	38 Divorces and separations	57

Tabell	Side
39 Skilsmisser etter ektefellenes alder ..	58
40 Flyttinger innenlands og flyttinger til og fra Norge	58
41 Nettoinnflytting	59
42 Flyttinger til og fra fylkene	59
43 Flyttinger til og fra Norge, etter land	60
44 Flyttinger innenlands og til og fra Norge, etter flytternes kjønn og alder	61
45 Yrkesaktive utenlandske statsborgere etter kjønn, alder og yrkesfelt	61
46 Utenlandske statsborgere etter kjønn, alder og statsborgerskap	62
47 Utenlandske statsborgere som har fått norsk statsborgerskap, etter tidligere statsborgerskap	63
48 Dødsfall og dødelighet	64
49 Dødelighet etter kjønn og alder	64
50 Forventet gjenstående levetid	65
51 Dødelighetstabeller	65
22 Helseforhold og helsetjeneste	
52 Døde omkring fødselen og i første leveår	66
53 Dødsfall blant barn i første leveår, etter alderstrinn og årsak	67
54 Spedbarnsdødelighet	67
55 Dødsfall etter alder og årsak	68
56 Dødeligheten av hjerte- og karsykdommer blant menn og kvinner i ulike aldersgrupper	70
57 Dødeligheten av ondartede svulster blant menn og kvinner i ulike aldersgrupper	70
58 Dødsfall ved yrkesulykker og andre ulykker, etter alder	71
59 Voldsomme dødsfall etter kjønn og alder	72
60 Dødsfall og dødelighet ved selvmord blant menn og kvinner i ulike aldersgrupper	72
61 Dødelighet for yrkesaktive 20–69 år i 1970	73
62 Utførte svangerskapsavbrudd blant kvinner, etter alder	73
63 Utførte svangerskapsavbrudd blant kvinner, etter ekteskapelig status. Fylke	74
64 Utførte steriliseringer blant menn og kvinner, etter alder. Fylke	74
65 Helseinstitusjoner etter institusjonstype	75
66 Pasientbelegg ved sykehus og sykehjem	76
67 Driftsutgifter etter art ved ulike typer av helseinstitusjoner	77
68 Helsepersonell. Fylke	78
69 Yrkesaktive leger etter hovedstillings næringsgruppe. Fylke	78
70 Personell i kommunehelsetjenesten. Fylke	79
71 Innskrevne pasienter og besøk i hjemmesykepleien. Fylke	79
72 Nominativt meldte tilfelle av infeksjonssykdommer	80
73 Summarisk meldte tilfelle av infeksjonssykdommer	80
74 Nye tilfelle av smitteførende tuberkulose	81

Table	Page
39 Divorces by age of wife and husband ..	58
40 Internal migration, immigration and emigration	58
41 Net migration	59
42 Migration to and from counties	59
43 Immigration and emigration, by country	60
44 Internal migration, immigration and emigration, by sex and age of migrants	61
45 Economically active foreign citizens, by sex, age and occupational group	61
46 Foreign citizens by sex, age and citizenship	62
47 Naturalizations by previous citizenship	63
48 Deaths and death rates	64
49 Mortality rates by sex and age	64
50 Expectation of life	65
51 Life tables	65
22 Health conditions and health services	
52 Perinatal deaths and infant deaths ...	66
53 Infant deaths by age intervals and cause	67
54 Infant mortality rates	67
55 Deaths by age and cause	68
56 Sex and age-specific death rates from cardiovascular diseases	70
57 Sex and age-specific death rates from malignant neoplasms	70
58 Deaths by occupational and other accidents, by age	71
59 Violent deaths by sex and age	72
60 Deaths and death rates from suicide, by sex and age	72
61 Mortality for economically active 20–69 years in 1970	73
62 Induced abortions among women, by age	73
63 Induced abortions among women, by marital status. County	74
64 Induced sterilizations by sex and age. County	74
65 Health institutions by type of institution	75
66 Patient population in hospitals and nursing homes	76
67 Operating expenditure by category for various types of health institutions ...	77
68 Health personnel. County	78
69 Economically active physicians by industrial group for main occupation. County	78
70 Personnel in municipal health service. County	79
71 Registered patients and visits paid in home-nursing. County	79
72 Notified cases of infectious diseases ..	80
73 Summary notified cases of infectious diseases	80
74 New cases of bacillary tuberculosis ..	81

Tabell	Side	Table	Page
75 Nye tilfelle av kreft diagnostisert, etter kjønn og primærsete	81	75 New cases of cancer diagnosed, by sex and primary site	81
76 Nye tilfelle av kreft i ulike aldersgrupper	82	76 New cases of cancer, by age	82
77 Sykedager etter kjønn og alder	82	77 Days with illness by sex and age	82
78 Andel med ulike sykdommer blant personer i ulike aldersgrupper	83	78 Percentage with specific diseases by age	83
79 Kontakter med helsetjenesten på grunn av sykdom i ulike aldersgrupper	83	79 Contact with the health service due to disease in different age groups	83
80 Vernepliktige etter høyde	84	80 Conscripts by height	84
81 Gjennomsnittshøyde og svømmeferdighet for vernepliktige. Fylke	84	81 Average height and swimming ability of conscripts. County	84
 23 Utdanning og skolevesen		 23 Education and educational institutions	
82 Personer 16 år og over, etter høyeste fullførte utdanning og kjønn	85	82 Persons 16 years and over, by highest education completed and sex	85
83 Personer 16 år og over, etter høyeste fullførte utdanning	85	83 Persons 16 years and over, by highest education completed	85
84 Skoler, lærere og elever	86	84 Schools, teachers and pupils	86
85 Elever etter skoleslag og alder og i prosent av registrert årskull	87	85 Pupils by type of school and age and in per cent of registered population	87
86 Elever etter klassetrinn, kjønn og fagfelt	88	86 Pupils by grade, sex and field of study	88
87 Grunnskoler	89	87 Primary schools	89
88 Overgang fra grunnskole til videregående utdanning	89	88 Pupils going from primary and lower secondary school to upper secondary education	89
89 Søkere og inntatte elever i fylkenes fellesinntak for videregående skoler, etter kjønn og studieretning	90	89 Applicants and accepted pupils in the joint admission system of the counties, by sex and type of education. Upper secondary schools	90
90 Videregående skoler	91	90 Upper secondary schools	91
91 Elever under lov om videregående opplæring, etter kurstype og studieretning	91	91 Pupils under the Upper Secondary Education Act, by type of course and area of study	91
92 Fullført utdanning under lov om videregående opplæring	92	92 Completed education under the Upper Secondary Education Act	92
93 Universiteter og høyskoler. Studenter	93	93 Universities and colleges. Students	93
94 Personer som fullførte en utdanningsaktivitet, etter utdanningsnivå, kjønn og fagfelt	94	94 Persons who completed an education, by educational level, sex and field of study	94
95 Voksenopplæring. Tallet på kurs, timer og deltakere	95	95 Adult education. Number of courses, lessons and participants	95
96 Deltakere i voksenopplæring, etter arrangør	95	96 Number of participants, by organizer	95
97 Universiteter. Personale	96	97 Universities. Personnel	96
98 Personer tildelt doktorgrad, etter kjønn, tittel og fagområde	97	98 Doctor's degrees, by sex, title and field	97
99 Utgifter til forskning og utviklingsarbeid, etter finansieringskilde og sektor for utførelse	98	99 Expenditure on research and experimental development, by source of funds and sector of performance	98
100 Utgifter til forskning og utviklingsarbeid, etter utgiftstype og sektor for utførelse	98	100 Expenditure on research and experimental development, by kind of expenditure and sector of performance	98
101 Utgifter til forskning og utviklingsarbeid, etter sektor for utførelse og fagområde	99	101 Expenditure on research and experimental development, by sector of performance and field of science	99
102 Forskningspersonale og forskningsårverk, etter sektor for utførelse	99	102 Research personnel and man-years of research, by sector of performance	99
 24 Kulturelle forhold, generell tidsbruk, ferie og fritid		 24 Culture, time use, holidays and leisure	
103 Folkemengde etter tilslutning til trosamfunn	100	103 Population by religious denomination	100
104 Tros- og livssynssamfunn utenfor Den norske kirke	100	104 Religious and philosophical communities outside Church of Norway	100
105 Norsk rikskringkasting. Sendetid i radio etter programtype	101	105 Norwegian Broadcasting Corporation. Hours of radio broadcasting by type of programme	101

Tabell	Side
106 Norsk rikskringkasting. Sendetid i fjernsynet etter programtype.....	101
107 Radio og fjernsyn, gjennomsnittlig lytter- og seertid.....	102
108 Radio og fjernsyn, lyttere og seere...	102
109 Tid nyttet til forskjellige aktiviteter på forskjellige ukedager.....	103
110 Tid nyttet til forskjellige aktiviteter. Gjennomsnitt for alle dager.....	103
111 Tid nyttet til forskjellige aktiviteter, Gjennomsnitt for alle dager.....	104
112 Fag- og forskningsbibliotek.....	104
113 Folke- og skolebibliotek.....	105
114 Aviser.....	105
115 Kinoer.....	105
116 Teater og opera.....	106
117 Garantiinntekter, kunstnerlønner og -stipendier.....	106
118 Deltaking i forskjellige kulturaktiviteter av personer 16–79 år.....	107
119 Andel av personer 16–79 år med medlemskap i ulike foreninger.....	107
120 Besøk ved gudstjeneste eller religiøst møte av personer 16–79 år.....	108
121 Norges Idrettsforbund. Lag og medlemskap.....	108
122 Kommuner etter målbruk. Bokmål/nynorsk.....	109
123 Bokmål og nynorsk i grunnskolen....	109
124 Yrkesaktive personer etter tallet på fridager, 1. september 1981 til 31. august 1982.....	110
125 Andel av personer på ferietur i forskjellige årstider, 1. september 1985 til 31. august 1986.....	110
126 Andel av personer på ferietur i forskjellige land.....	111
127 Personer etter utøving av friluftslivs- og mosjonsaktiviteter, 1. september 1985 til 31. august 1986.....	112
128 Personer etter om de eide/disponerte fritidshus.....	112
25 Sosiale forhold og sosialvesen	
129 Folketrygden. Attføringspengetilfelle avsluttet.....	113
130 Folketrygden. Stønad under sykdom og ved fødsel.....	113
131 Folketrygden. Kontantstønad under sykdom og ved fødsel. Stønadstilfelle avsluttet.....	114
132 Folketrygden. Arbeidsløshet.....	114
133 Folketrygden. Stønadmottakere og ytelser.....	115
134 Folketrygden. Alderspensjon.....	116
135 Kommuner med tilleggsytelser til alderspensjon.....	116
136 Folketrygden. Uførepensjon mv.....	117
137 Kommuner med tilleggsytelser til uførepensjon.....	117
138 Folketrygden. Pensjon og overgangstønad til etterlatte, ugifte og skilte og separerte forsørgere. Fylke.....	118

Table	Page
106 Norwegian Broadcasting Corporation. Hours of television broadcasting by type of programme.....	101
107 Radio and television, average time spent listening and viewing.....	102
108 Radio and television, listeners and viewers.....	102
109 Time spent on various activities for different days of the week.....	103
110 Time spent on various activities. Average for all days.....	103
111 Time spent on various activities. Average for all days.....	104
112 Special and research libraries.....	104
113 Public and school libraries.....	105
114 Newspapers.....	105
115 Cinema theatres.....	105
116 Theatre and opera.....	106
117 Guarantee income, stipends and scholarships to artists.....	106
118 Participation in different kinds of cultural activities, by persons 16–79 years old.....	107
119 Percentage of persons 16–79 years with membership in different kinds of associations.....	107
120 Visits to divine services and other religious meetings, by persons 16–79 years old.....	108
121 The Norwegian Confederation of Sports. Associations and membership.....	108
122 Municipalities by language used in administration. «Bokmål» and «nynorsk.».....	109
123 Use of official Norwegian languages («bokmål» and «nynorsk») in primary and lower secondary school.....	109
124 Employed persons by number of days off, 1 September 1981 to 31 August 1982.....	110
125 Percentage of persons on holiday in different seasons, 1 September 1985 to 31 August 1986.....	110
126 Percentage of persons on holiday in different countries.....	111
127 Persons by participation in outdoor life and exercises, 1 September 1985 to 31 August 1986.....	112
128 Persons, by ownership/disposal of holiday house.....	112
25 Social conditions and social services	
129 National Insurance. Cases of rehabilitation allowance discontinued.....	113
130 National Insurance. Benefits during sickness and childbirth.....	113
131 National Insurance. Allowances during sickness and childbirth. Cases of allowance terminated.....	114
132 National Insurance. Unemployment.....	114
133 National Insurance. Allowance recipients and payments.....	115
134 National Insurance. Old-age pension.....	116
135 Municipalities with supplementary old-age pension.....	116
136 National Insurance. Disablement pension etc.....	117
137 Municipalities with supplementary disability pension.....	117
138 National Insurance. Survivors' benefits and benefits to unmarried and divorced and separated supporters. County....	118

Tabell	Side
139 Kommuner med tilleggssytelser til etterlatt ektefelle som får pensjon fra folketrygden.....	118
140 Folketrygden. Barnpensjon. Fylke ...	119
141 Folketrygden. Meldte yrkesskader etter kjønn og næring.....	119
142 Barnetrygden. Stønadmottakere etter tallet på barn. Fylke.....	120
143 Adopterte.....	120
144 Barnehjem.....	120
145 Barnevern. Nye tilfelle av barn under vernetiltak.....	121
146 Barnevern. Barn under vernetiltak....	121
147 Barnehager. Fylke.....	122
148 Sosialhjelp. Fylke.....	122
149 Aldershjem og aldershjemsavdelinger ved kombinerte institusjoner.....	123
150 Hjelpeordninger for hjemmene.....	123
151 Institusjoner for alkoholikere. Plasser og innleggelse.....	123
152 Forbruk av brennevin, vin og øl.....	123
153 Forbruk av brennevin, vin og øl pr. innbygger 15 år og over.....	124
154 Forbrukernes utgifter til brennevin, vin og øl.....	124
155 Salgs- og skjenkesteder for brennevin, vin og øl.....	124
26 Rettsforhold og rettsvesen	
156 Forbrytelser etterforsket av politiet. . .	125
157 Reaksjoner i forseelsessaker etter reaksjonens art og forseelsens art.....	127
158 Reaksjoner i forbrytelsessaker etter reaksjonens art, personens kjønn og alder.....	128
159 Forskjellige typer tilgang og avgang i fengselsanstalter, etter personens kjønn og type reaksjon.....	128
160 Belegget i fengselsanstaltene etter personens kjønn og type anstalt/type reaksjon.....	129
161 Tilbakefall i en 3-årsperiode blant siktede for forbrytelser.....	129
162 Twistemål avgjort ved rettene.....	130
163 Ferdigbehandlede konkursbo og akkordforhandlingsbo.....	131
164 Utlegsforretninger og tvangsauksjoner.....	131
165 Ektepakter.....	131
166 Overformyndier.....	131

SOSIOØKONOMISKE EMNER

32 Arbeidskraft

167 Personer 16-74 år etter kjønn og aktivitet.....	132
168 Personer i alder 16-74 år etter kjønn og sosioøkonomisk gruppe. Giftede kvinner etter sosioøkonomisk gruppe.....	132
169 Personer 16-74 år etter kjønn, ekteskapelig status og arbeidsstyrkestatus. . .	133
170 Sysselsatte etter kjønn, ekteskapelig status og alder.....	133
171 Sysselsatte og utførte timeverk pr. uke, etter næring.....	134
172 Sysselsatte etter kjønn og yrkesstatus	134
173 Sysselsatte etter kjønn, ekteskapelig status og arbeidstid.....	135

Table	Page
139 Municipalities with supplementary widows' and mothers' pension.....	118
140 National Insurance. Children's benefits. County.....	119
141 National Insurance. Reported injuries by sex and industry.....	119
142 Family allowances. Allowance recipients by number of children. County ..	120
143 Adopted persons.....	120
144 Children's homes.....	120
145 Child welfare. New cases of children placed under protection.....	121
146 Child welfare. Children under protection.....	121
147 Kindergartens. County.....	122
148 Social care. County.....	122
149 Old people's homes and old-age departments in combined institutions... .	123
150 Social home-help services.....	123
151 Institutions for alcoholics. Beds and admissions.....	123
152 Consumption of alcoholic beverages .	123
153 Consumption of alcoholic beverages per capita 15 years and over.....	124
154 Consumers' expenditure on alcoholic beverages.....	124
155 Establishments licensed for sale of alcoholic beverages.....	124
26 The law and legal institutions	
156 Crimes investigated by the police....	125
157 Sanctions in misdemeanour cases, by type of sanction and type of misdemeanour.....	127
158 Sanctions in crime cases by type of sanction, sex and age of the person..	128
159 Different types of increase and decrease in prison institutions, by sex of the person and type of sanction.....	128
160 Population in penal institutions by sex of the person and type of institution/type of sanction.....	129
161 Recidivism during a period of 3 years among persons charged with crimes .	129
162 Disputes dealt with by the courts....	130
163 Bankruptcy proceedings and compositions closed.....	131
164 Foreclosures and forced sales.....	131
165 Marriage settlements.....	131
166 Public trustee offices.....	131

SOCIO-ECONOMIC SUBJECT MATTERS

32 Labour

167 Population 16-74 years by sex and activity.....	132
168 Population aged 16-74 by sex and socio-economic group. Married females by socio-economic group.....	132
169 Population 16-74 years by sex, marital status and labour force status.....	133
170 Employed persons by sex, marital status and age.....	133
171 Employed persons and number of man-hours worked per week, by industry. .	134
172 Employed persons by sex and status .	134
173 Employed persons by sex, marital status and working hours.....	135

Tabell	Side
174 Arbeidssøkere uten arbeidsinntekt etter kjønn/alder	135
175 Arbeidssøkere uten arbeidsinntekt etter måte å søke på og kjønn	135
176 Arbeidssøkere uten arbeidsinntekt etter kjønn og etter tidligere sysselsetting	136
177 Arbeidssøkere uten arbeidsinntekt etter søkingens varighet	136
178 Arbeidsformidling	136
179 Personer meldt til arbeidskontorene som helt arbeidsløse	137
180 Statens embets- og tjenestemenn, etter kjønn. Departementer og underliggende etater	138
181 Sysselsatte på norske skip, etter nasjonalitet, kjønn, stilling om bord og skipe-nes fart	139
182 Lønnstakere etter vanlig reisetid til arbeidet	140
183 Andel av lønnstakere med ulike transportmåter til arbeidet	140
184 Personer 16 år og over, etter yrkesakti-vitet og kjønn. Fylke. 1. november 1979 – 31. oktober 1980	141
185 Ektepar og samboende par etter yrkes-aktivitet, arbeidstid og yngste barns al-der. 1. november 1979 – 31. oktober 1980	141
186 Sysselsatte etter kjønn og yrke	142
187 Yrkesaktive 16 år og over med arbeids-tid 1000 timer eller mer, etter kjønn og næring	143
188 Pendlere 16 år og over i arbeid i uka 25. – 31. oktober 1980, etter kjønn, alder og næring/landsdel	144
189 Andel av sysselsatte som er utstatt for ulike arbeidsmiljøproblemer	145
190 Arbeidskonflikter	146
191 Arbeidskonflikter etter næring	146
192 Arbeidskonflikter etter varighet	146
193 Arbeidskonflikter etter tapte arbeids-dager	146
194 Landsorganisasjonen i Norge	147
195 Yrkesorganisasjonenes Sentralforbund	148
196 Akademikernes Fellesorganisasjon ...	149
197 Arbeidstakersammenslutninger ikke til-sluttet Landsorganisasjonen, Yrkes-organisasjonenes Sentralforbund eller Akademikernes Fellesorganisasjon ...	150
198 Hovedsammenslutningene for arbeids-takere og andre landsomfattende ar-beidstakerorganisasjoner	150
199 Arbeidsgiversammenslutninger	151
33 Lønn	
200 Gjennomsnittsfortjeneste for ansatte i jordbruk, gartnerier og hagebruk	152
201 Timefortjeneste i bergverksdrift og in-dustri, 3. kvartal 1986	153
202 Timefortjeneste i Norsk Arbeidsgiver-forenings medlemsbedrifter i industri.	156

Table	Page
174 Non-employed persons seeking work by sex/age	135
175 Non-employed persons seeking work by method of search and sex	135
176 Non-employed persons seeking work by sex and by work experience	136
177 Non-employed persons seeking work by duration of unemployment	136
178 Labour exchange	136
179 Unemployed registered at the Employ-ment Offices	137
180 Central government employees by sex. Ministries and subordinate services ..	138
181 Employed persons on Norwegian ves-sels, by nationality, sex, occupation and trade of vessels	139
182 Wage earners by ordinary travel time to work	140
183 Percentage of wage earners with dif-ferent means of transportation in their journey to work	140
184 Persons 16 years and over, by econo-mic activity and sex. County. 1 Novem-ber 1979 – 31 October 1980	141
185 Married couples and cohabitants, by economic activity, working hours and age of the youngest child. 1 November 1979 – 31 October 1980	141
186 Employed persons by sex and occupa-tion	142
187 Economically active persons 16 years and over with at least 1000 working hours, by sex and industry	143
188 Commuters 16 years and over at work in the week 25 – 31 October 1980, by sex, age and industry / region	144
189 Percentage of employed persons who are exposed to different work environ-ment problems	145
190 Work stoppages	146
191 Work stoppages by industry	146
192 Work stoppages by duration	146
193 Work stoppages by working days lost	146
194 The Norwegian Federation of Trade Unions	147
195 Confederation of Vocational Unions ..	148
196 Federation of Norwegian Professional Associations	149
197 Associations of wage earners not affil-iated Federation of Trade Unions, Con-federation of Vocational Unions or Fe-deration of Professional Associations.	150
198 Central organizations and other nation-wide associations for wage earners ..	150
199 Employers' associations	151
33 Wages and salaries	
200 Average earnings of workers and salari-ed employees in agriculture and horti-culture	152
201 Hourly earnings in mining and manufac-turing, 3 rd quarter 1986	153
202 Hourly earnings in establishments affil-iated with the Norwegian Employers' Confederation in manufacturing	156

Tabell	Side
203 Timefortjeneste for voksne menn i privat bygge- og anleggsvirksomhet	157
204 Timefortjeneste for losse- og lastearbeidere	157
205 Månedsfortjeneste for sjøfolk i utenriksfart	158
206 Månedsfortjeneste for sjøfolk på forsyningskip	158
207 Månedsfortjeneste for sjøfolk i innenriks rutebart	159
208 Månedsfortjeneste for ansatte i interesseorganisasjoner	159
209 Månedsfortjeneste for funksjonærer i Norsk Arbeidsgiverforenings medlemsbedrifter	160
210 Månedsfortjeneste for ansatte i varehandel	161
211 Månedsfortjeneste for ansatte i hotell- og restaurantdrift	162
212 Månedsfortjeneste for funksjonærer i forretnings- og sparebanker	163
213 Månedsfortjeneste for ansatte i forsikringsvirksomhet	163
214 Månedsfortjeneste for ansatte i forretningsmessig tjenesteyting	164
215 Månedsfortjeneste for kommunale arbeidstakere	165
216 Månedsfortjeneste for statens embets- og tjenestemenn	166
217 Månedsfortjeneste for ansatte i skoleverket	168
218 Månedsfortjeneste for ansatte i helsevesen og sosial omsorg	170
34 Personlig inntekt og formue	
219 Personlige skattytere. Tall for skattytergruppe/skatteklasse/kjønn/alder/ektekapelig status/yrkesstatus/formue/inntekt	173
220 Personlige skattytere etter kjønn og inntekt	174
221 Personlige skattytere etter inntekt	175
222 Selvangivelsesregnskap for personer 17 år og over. Inntekts- og fradragspostenes gjennomsnittsverdi i ulike sosioøkonomiske grupper	176
223 Selvangivelsesregnskap for personer 17 år og over. Inntekts- og fradragspostenes gjennomsnittsverdi i ulike bruttoinntektsgrupper	177
224 Gjennomsnittlig bruttoinntekt for personer 17 år og over. Tall for alder, ektekapelig status og kjønn	178
225 Selvangivelsesregnskap for personer 17 år og over. Indeks for løpende og faste priser	178
226 Gjennomsnittlig disponibel inntekt. Tall for ulike husholdningstyper og hovedinntektstakerens kjønn/sosioøkonomiske status/alder/husholdningens nettoformue/landsdel/kommunestørrelse	179
227 Husholdninger etter husholdningens disponible inntekt. Tall for hovedinntektstakerens kjønn/sosioøkonomiske status/alder/husholdningens nettoformue/landsdel/kommunestørrelse	180

Table	Page
203 Hourly earnings in private construction. Adult male workers	157
204 Hourly earnings of longshoremen	157
205 Monthly earnings of seamen in ocean transport	158
206 Monthly earnings of seamen on supply ships	158
207 Monthly earnings of seamen in scheduled coasting trade	159
208 Monthly earnings of salaried employees in business, professional and labour associations	159
209 Monthly earnings of salaried employees in establishments affiliated with the Norwegian Employers' Confederation	160
210 Monthly earnings of employees in wholesale and retail trade	161
211 Monthly earnings of employees in hotels and restaurants	162
212 Monthly earnings of salaried office employees in commercial and savings banks	163
213 Monthly earnings of salaried employees in insurance	163
214 Monthly earnings of salaried employees in business services	164
215 Monthly earnings of local government employees	165
216 Monthly earnings of central government employees	166
217 Monthly earnings of employees in publicly maintained schools	168
218 Monthly earnings of employees in health services and social welfare	170
34 Personal income and property	
219 Personal taxpayers. Figures for taxpayer group/exemption group/sex/age/marital status/occupational status/property/income	173
220 Personal taxpayers by sex and income	174
221 Personal taxpayers by income	175
222 Tax return accounts for persons 17 years and over. Income and deduction entries on an average in different socio-economic groups	176
223 Tax return accounts for persons 17 years and over. Income and deduction entries on an average in different gross income groups	177
224 Average gross income for persons 17 years and over. Figures for age, marital status and sex	178
225 Tax return account for persons 17 years and over. Index for current prices and 1979 prices	178
226 Average available income. Figures for different types of household and sex/socio-economic status/age of main income earner/net property of households/region/size of municipality	179
227 Households by available income of households. Figures for sex/socio-economic status/age of main income earner/net property/region/size of municipality	180

Tabell	Side
228 Inntektsregnskap for husholdninger. Tall for hovedinntektstakerens sosio-økonomiske status.....	181
229 Inntektsregnskap for husholdninger. Tall for husholdningstyper.....	182
35 Personlig forbruk	
230 Månedlig konsumprisindeks.....	184
231 Konsumprisindeks. Konsumgruppe...	184
232 Konsumprisindeks. Leveringssektor ..	185
233 Forbruksutgift pr. husholdning pr. år etter vare- og tjenestegruppe.....	186
234 Forbruksutgift pr. år for husholdninger med ulik total forbruksutgift, etter vare- og tjenestegruppe.....	187
235 Forbruksutgift pr. husholdning pr. år for forskjellige husholdningstyper, etter vare- og tjenestegruppe.....	188
236 Andel av husholdninger som har fritidshus, bil og andre varige forbruksvarer	188
237 Forbruksutgift pr. år for husholdninger med forskjellig yrkesstatus for hovedinntektstaker, etter vare- og tjenestegruppe	189
238 Forbruksutgift pr. husholdning pr. år i forskjellige handelsfelt og bostedsstrøk, etter vare- og tjenestegruppe..	189
239 Private husholdninger med bil/telefon. Fylke	190
36 Boliger og boforhold	
240 Bosatte i privatboliger etter botetthet	190
241 Beboede privatboliger etter boligens utstyr.....	191
242 Beboede privatboliger etter hustype ..	191
243 Beboede privatboliger etter husets byggeår	191
244 Husholdninger etter om de har hage eller adgang til felles grøntareal	192
245 Gjennomsnittlig avstand til ulike typer service	192
NÆRINGSØKONOMISKE EMNER	
40 Generelle næringsøkonomiske emner	
246 Etterskuddspliktige skattytere ved kommune- og fylkesskattelikningen, etter skattytergruppe	193
247 Etterskuddspliktige skattytere ved statsskattelikningen og fellesskattelikningen, etter skattytergruppe	194
248 Etterskuddspliktige skattytere etter næring.....	195
249 Etterskuddspliktige skattytere lignet etter petroleumsskatteloven.....	195
250 Etterskuddspliktige. Inntektsposter fra selvangivelsen etter selskapstype	196
251 Etterskuddspliktige. Fradragsposter fra selvangivelsen etter selskapstype	197

Table	Page
228 Income account for households. Figures for socio-economic status of main income earner.....	181
229 Income account for households. Figures for different types of household ..	182
35 Private consumption	
230 Consumer price index, by month.....	184
231 Consumer price index. Consumption group.....	184
232 Consumer price index, by delivery sector	185
233 Consumption expenditure per household per year, by commodity and service group	186
234 Consumption expenditure per year, for households with different total consumption expenditure, by commodity and service group	187
235 Consumption expenditure per household per year, for various types of households, by commodity and service group.....	188
236 Percentage of households having holiday houses, car and other durable consumer goods	188
237 Consumption expenditure per year, for households with various occupational status of main income earner, by commodity and service group	189
238 Consumption expenditure per household per year, in various trade regions and residential areas, by commodity and service group	189
239 Private households with car/telephone. County	190
36 Housing and housing conditions	
240 Occupants of private dwellings, by density of occupation	190
241 Occupied private dwellings, by sanitary equipment.....	191
242 Occupied private dwellings by type of building.....	191
243 Occupied private dwellings by construction period of the building	191
244 Households by access to own garden or common greens.....	192
245 Average distance to service of different types.....	192
INDUSTRIAL SUBJECT MATTERS	
40 General industrial subject matters	
246 Corporations by municipal and county tax assessment, by taxpayer group...	193
247 Corporations by central government tax assessment and joint tax assessment, by taxpayer group	194
248 Non-personal taxpayers by industry ..	195
249 Non-personal taxpayers assessed by the Petroleum Tax Act.....	195
250 Companies and other non-personal taxable units. Tax return income entries, by type of company or other non-personal taxable unit	196
251 Companies and other non-personal taxable units. Tax return deduction entries, by type of company or other non-personal taxable unit.....	197

Tabell	Side
252 Etterskuddspliktige skattytere. Selgende gruppe og etterskuddspliktige med gevinst av betydelig aksjesalg	197
253 Etterskuddspliktige. Realkapital fra selvangivelsen etter selskapstype	198
254 Etterskuddspliktige. Finanskapital og gjeld fra selvangivelsen, etter selskapstype	198
255 Volumindeks over lagerhold	199
256 Lager av utvalgte varer	200
41 Jordbruk, skogbruk, jakt, fiske og fangst	
257 Driftsenheter etter jordbruksareal i drift	200
258 Jord- og skogeiendommers landareal, etter fylke og etter eiendomsstørrelse	201
259 Åpen åker etter bruken	202
260 Jordbærdyrking, bringebærdyrking og grønnsakdyrking på friland. Fylke	202
261 Veksthusgartnerier etter veksthusareal. Bedrifter med 300 m ² og over ..	203
262 Veksthusgartnerier. Veksthusareal etter bruken. Fylke	203
263 Fruktdyrking. Bruk med minst 50 frukttrær	204
264 Husdyr	204
265 Driftsenheten som inntektskilde/gjennomsnittsalder for personlige brukere, etter fylke og etter størrelsen på jordbruksareal i drift. Enheter med minst 5 dekar jordbruksareal i drift	205
266 Driftsenheter etter jordbruksareal i drift	206
267 Pelsdyr, tamrein og bikuber	206
268 Jordbruksareal. Fylke	207
269 Husdyr. Fylke	207
270 Driftsenheter med husdyr av forskjellige slag, og gjennomsnittlig buskapsstørrelse, etter fylke og etter størrelse på jordbruksareal i drift	208
271 Husdyrprodukter til salg, hjemmeforbruk og fôr	208
272 Driftsenheter med forskjellige vekster, og gjennomsnittlig areal pr. enhet av korn, potet og eng, etter fylke og etter størrelse på jordbruksareal i drift	209
273 Maskiner i jordbruket	209
274 Forbruk av handelsgjødsel og kraftfôr	210
275 Avling i jordbruket. Enheter med minst 5 dekar jordbruksareal i drift	210
276 Avling. Kg pr. dekar	211
277 Avling i hagebruket	211
278 Offentlig kjøttkontroll. Slakt godkjent til folkemat	212
279 Husdyr sykdommer. Behandlede tilfelle og besetninger, etter dyreart	212
280 Jordbrukets totalregnskap	213
281 Regnskapsresultater i jordbruket	214
282 Skogtaksering. Produktivt skogareal i alt og etter bonitet	215
283 Skogtaksering. Stående volum og årlig tilvekst	215

Table	Page
252 Non-personal taxpayers. Shareholders organizing a major sale of a company's shares and non-personal taxpayers with profits from major sales of shares.	197
253 Companies and other non-personal taxable units. Tax return real capital, by type of company or other non-personal taxable unit	198
254 Companies and other non-personal taxable units. Tax return financial capital and debt, by type of company or other non-personal taxable unit	198
255 Index numbers of volume of stocks ..	199
256 Stocks of selected commodities	200
41 Agriculture, forestry, hunting, fishing, sealing and whaling	
257 Holdings by size of agricultural area ..	200
258 Land area belonging to agricultural and forest properties, by county and by size of property	201
259 Crop land by use	202
260 Cultivation of strawberries, raspberries and field-grown vegetables. County ..	202
261 Greenhouse nurseries by area of greenhouses. Holdings with 300 m ² and over	203
262 Greenhouse nurseries. Area of greenhouses by use. County	203
263 Orchards. Holdings with at least 50 fruit trees	204
264 Livestock	204
265 The holding as source of net income and holders' average age by county and by size of holding	205
266 Holdings by agricultural area	206
267 Fur-bearing animals, reindeer and beehives	206
268 Agricultural area. County	207
269 Livestock. County	207
270 Holdings keeping livestock of different kinds and livestock per holding, by county and by size of holding	208
271 Livestock products for sale, home consumption and feed	208
272 Holdings cultivating various crops, and average area of grain, potato and meadows, by county and by size of holding	209
273 Farm machinery	209
274 Consumption of fertilizers and of concentrated feed	210
275 Agricultural production. Holdings with at least 5 decares of agricultural area	210
276 Crop yield. Kg per decares	211
277 Horticultural production	211
278 Public meat inspection. Carcasses approved for human consumption	212
279 Animal diseases. Cases and herds treated by species of animal	212
280 Aggregate account of agriculture	213
281 Operating results of farms	214
282 Forest appraisalment. Productive forest area, total and by site class	215
283 Forest appraisalment. Growing stock and annual increment	215

Tabell	Side
284 Skogeierdommer etter størrelse på produktivt skogareal	216
285 Avvirket trevirke. Fylke	216
286 Eiendommer med avvirking. Avvirking administrert av skogeier. Framdrevet skogsvirke etter transportutstyr...	217
287 Skogkultur, skogreising og skoggrøfting	218
288 Skog- og utmarksbranner	218
289 Bygging av skogsveier for motorkjøretøyer	218
290 Skogbrukets totalregnskap	219
291 Felt storvilt og irregulær avgang av storvilt	220
292 Småviltjakt	220
293 Jegere som løste jegeravgiftskort	220
294 Produsentpriser på jordbruksvarer	221
295 Jordbrukets prisindeks	221
296 Månedlig prisindeks for jordbruksprodukter	221
297 Priser for ubarket bærtretømmer	222
298 Prisindeks for fisk ved salg fra fisker	222
299 Fiskere og registrerte fiskebåter	223
300 Fangstmengde etter leveringsmåned og fiskeslag	223
301 Fangstmengde etter ilandføringsfylke og fiskeslag	224
302 Fangstverdi etter ilandføringsfylke og fiskeslag	225
303 Bruken av fangsten i fiskeriene	226
304 Lofotfisket etter skrei. Bruken av fangsten og deltakingen	226
305 Lofotfisket etter skrei. Fangstmåte	226
306 Lakse- og sjøaurefiske	227
307 Fiskeoppdrett. Anlegg med slakt av matfisk og slaktet mengde	227
308 Selfangst	228
309 Småhvalfangst	228
310 Driftsresultater for helårsdrevne fiskebåter over 13 meter	229
311 Fiskets totalregnskap	229

42 Oljeutvinning, bergverksdrift, industri og kraftforsyning

312 Regnskapsstatistikk for rettighetshavere på norsk kontinentalsokkel	230
313 Regnskapsstatistikk for bergverksdrift og industri. Resultatregnskap og balanse	231
314 Regnskapsstatistikk for bergverksdrift og industri. Hoved- og nøkkeltall	232
315 Oljeutvinning, bergverksdrift og industri. Hovedtall etter næringshovedgruppe	234
316 Bedrifter og sysselsatte, etter størrelse og næringsområde	236
317 Bedrifter og sysselsatte, etter lønnskostnadsandel og næringsområde	237
318 Oljeutvinning, bergverksdrift og industri. Hovedtall	238
319 Tilgang og avgang av bedrifter og sysselsatte i industrien	238

Table	Page
284 Forest properties by size of productive forest area	216
285 Roundwood cut. County	216
286 Properties with cutting of roundwood. Removals under management by the owner. Removals by type of transport equipment	217
287 Forest regeneration, afforestation and forest drainage	218
288 Forest and outfield fires	218
289 Forest roads completed	218
290 Aggregate account of forestry	219
291 Big game felled and irregular reduction of big game	220
292 Small game shooting	220
293 Hunters buying hunting tax cards	220
294 Prices received by farmers for agricultural commodities	221
295 Index of agricultural prices	221
296 Monthly index of prices of farm products	221
297 Prices of unbarked coniferous timber	222
298 Index of first hand prices of fish	222
299 Fishermen and registered fishing boats	223
300 Catch by landing month and fish species	223
301 Quantity of catch, by place of landing and fish species	224
302 Value of catch, by place of landing and fish species	225
303 Disposition of landings of fish	226
304 Spawning cod in Lofoten. Disposition of landings and participation	226
305 Spawning cod in Lofoten. Fishing gear used	226
306 Salmon and sea trout fisheries	227
307 Rearing of fish. Working units slaughtering fish for food and slaughtered quantity	227
308 Sealing	228
309 Small-whale catching	228
310 Operating results of whole-year operated fishing boats over 13 metres	229
311 Aggregate account of fishery	229

42 Oil extraction, mining and quarrying, manufacturing, electricity and gas supply

312 Statistics of accounts for licensees on the Norwegian continental shelf	230
313 Statistics of accounts for large enterprises in mining and manufacturing. Profit and loss account and balance sheet	231
314 Statistics of accounts for mining and manufacturing. Principal measures and ratios	232
315 Oil extraction, mining, quarrying and manufacturing. Principal figures by industry major group	234
316 Establishments and persons engaged, by size and industry division	236
317 Establishments and persons engaged, by share of compensation of employees and industry division	237
318 Oil extraction, mining, quarrying and manufacturing. Principal figures	238
319 Changes in the number of establishments and persons engaged in manufacturing industries	238

Tabell	Side
320 Oljeutvinning, bergverksdrift og industri. Hovedtall. Fylke	239
321 Oljeutvinning, bergverksdrift og industri. Forbruk av brensel og elektrisk kraft	239
322 Oljeutvinning, bergverksdrift og industri. Bedrifter og sysselsatte, etter næringshovedgruppe. Fylke	240
323 Bergverksdrift og industri. Produksjon av viktige varer	245
324 Meieridrift	249
325 Produksjon av råolje og naturgass.	249
326 Produksjon av råolje og naturgass pr. felt	250
327 Petroleumsreserver i felt besluttet utbygd pr. 31. desember 1986.	250
328 Petroleumsressurser på norsk kontinentalsokkel ikke besluttet utbygd pr. 31. desember 1986	251
329 Påløpte investeringskostnader i utvinning og rørtransport av råolje og naturgass	251
330 Årlig produksjonsindeks for oljeutvinning, bergverksdrift og industri, etter næringshovedgruppe	252
331 Månedlig produksjonsindeks for oljeutvinning, bergverksdrift, industri og kraftforsyning	253
332 Elektrisitetsforsyning	255
333 Produksjon av elektrisk kraft. Fylke.	256
334 Tilgang og bruk av elektrisk kraft	256
335 Nettoforbruk av elektrisk kraft, etter forbrukergruppe. Fylke	257
336 Oljeselskapenes salg av petroleumsprodukter	258
337 Salg av petroleumsprodukter. Fylke ..	258
338 Netto sluttforbruk av energibærere.	259
339 Totalt energiforbruk og tap hos forbrukerne	259
340 Prosentvis fordeling av forbruket, etter hovedgrupper av energibærere	259
341 Produksjon av viktige energibærere ..	260
342 Gjennomsnittspriser på elektrisitet levert til forbruk	260
343 Produsentprisindeks	261
43 Bygge- og anleggsvirksomhet	
344 Bygge- og anleggsvirksomhet. Hovedtall etter næringsundergruppe	262
345 Verdi av bygge- og anleggsarbeid etter prosjekt	263
346 Privat bygge- og anleggsvirksomhet. Hovedtall for bedrifter registrert i fylket	264
347 Bygg satt i gang etter brukerens næring	264
348 Fullførte bygg etter brukerens næring	265
349 Fullførte leiligheter etter bygningstype	265
350 Fullførte boliger. Fylke	266
351 Fullførte leiligheter etter antall rom. Fylke	266
352 Byggekostnadsindeks	267
44 Utenrikshandel	
353 Innførsel og utførsel	268
354 Utførsel av råolje og naturgass	268
355 Innførsel av viktige varer	269

Table	Page
320 Oil extraction, mining, quarrying and manufacturing. Principal figures. County	239
321 Oil extraction, mining, quarrying and manufacturing. Consumption of fuels and electricity	239
322 Oil extraction, mining, quarrying and manufacturing. Establishments and persons engaged, by industry major group. County	240
323 Mining, quarrying and manufacturing. Production of principal commodities ..	245
324 Dairying	249
325 Production of crude oil and natural gas	249
326 Production of crude oil and natural gas per field	250
327 Petroleum reserves in fields with a development plan per 31 December 1986 ..	250
328 Petroleum resources on the Norwegian continental shelf not yet fully appraised per 31 December 1986	251
329 Accrued investment costs in crude petroleum and natural gas production and pipeline transport	251
330 Annual index of industrial production, by industry major group	252
331 Monthly index of industrial production ..	253
332 Electricity supply	255
333 Production of electric energy. County ..	256
334 Supply and use of electric energy.	256
335 Net consumption of electric energy, by consumer group. County	257
336 Deliveries of petroleum products.	258
337 Deliveries of petroleum products. County	258
338 Final consumption of fuel	259
339 Energy consumption and losses by final users	259
340 Percentage share of total energy consumption	259
341 Production of energy commodities ...	260
342 Electricity. Deliveries for consumption. Average unit price	260
343 Producer price index	261
43 Building and construction	
344 Contract construction. Principal figures by industry subgroup	262
345 Value of construction work by project group	263
346 Contract construction. Principal figures for establishments registered in the county	264
347 Building work started by industry	264
348 Buildings completed by industry	265
349 Dwelling units completed by type of building	265
350 Dwellings completed. County	266
351 Dwelling units completed by number of rooms. County	266
352 Building cost index	267
44 External trade	
353 Imports and exports	268
354 Export of crude oil and natural gas.	268
355 Imports of principal commodities	269

Tabell	Side
356 Utførsel av viktige varer	275
357 Indekser for utenrikshandelen	280
358 Innførsel til konsum, investering og vareinnsats	281
359 Innførsels- og utførselsverdi, etter land	282
360 Innførsels- og utførselsverdi, etter viktige land og varegruppe	286
45 Varehandel	
361 Regnskapsstatistikk for engroshandel. Resultatregnskap og balanse	291
362 Regnskapsstatistikk for engroshandel. Hoved- og nøkkeltall	292
363 Varehandel. Hovedtall etter næringsgruppe	293
364 Varehandel. Hovedtall etter næringshovedgruppe. Fylke	294
365 Varehandel. Hovedtall etter sysselsettingsgruppe og næringsområde	297
366 Varehandel. Hovedtall etter omsetningsgruppe og næringsområde	297
367 Verdiindeks for detaljomsetningen	298
368 Engrosprisindeks. Varegrupper	299
369 Prisindeks for detaljhandel. Konsumprisindeksen gruppert etter næring	300
370 Detaljpriser på en del matvarer og dagligvarer	301
46 Samferdsel og reiseliv	
371 Passasjer- og godstransport på kysten. Rutefart	302
372 Godstransport på kysten. Leie- og egentransport. Norskregistrerte skip på 100-3000 bruttotonn	302
373 Registrerte skip. Skip og tonnasje, etter skipenes framdriftsmiddel	303
374 Registrerte skip ikke tatt med i statistikken over handelsflåten	303
375 Handelsflåten. Skip og tonnasje, etter skipenes framdriftsmiddel og art	304
376 Handelsflåten. Tonnasje, etter skipenes art og alder	305
377 Handelsflåten. Skip og tonnasje, etter skipenes art og størrelse	305
378 Handelsflåten. Skip og tonnasje, etter skipenes art og hjemsted	306
379 Handelsflåten. Tilgang og avgang av skip og tonnasje	307
380 Norske handelsskip i opplag	307
381 Norske skip i utenriksfart. Fraktinntekter, driftskostnader og driftsresultat, etter skipets art	308
382 Fraktindekser, turfrakter	308
383 Registrerte småbåter	309
384 Sjøulykker	309
385 Skipsfarten mellom Norge og utlandet. Tallet på anløp og samlet tonnasje kommet til Norge	309
386 Innenlandsk persontransport etter transportmåte	310

Table	Page
356 Exports of principal commodities	275
357 Index numbers of external trade	280
358 Imports for consumption, fixed capital formation and input	281
359 Value of imports and exports, by country	282
360 Imports and exports, by principal countries and commodity group	286
45 Internal trade	
361 Statistics of accounts for enterprises in wholesale trade. Profit and loss account and balance sheet	291
362 Statistics of accounts for wholesale trade. Principal measures and ratios	292
363 Internal trade. Principal data by industry group	293
364 Internal trade. Principal figures by major group. County	294
365 Internal trade. Principal figures by size (measured by employment) and division	297
366 Internal trade. Principal figures by size (measured by sales) and division	297
367 Index numbers of value of retail sales	298
368 Wholesale price index. Commodity groups	299
369 Price index for retail trade. Consumer price index according to industry group	300
370 Retail prices of some food and daily items	301
46 Transport, communication and tourism	
371 Coastwise transport of passengers and goods. Scheduled service	302
372 Coastwise transport of goods. Transport for hire or reward and on own account. Norwegian registered vessels of 100-3000 gross tons	302
373 Registered vessels. Vessels and tonnage, by propulsion	303
374 Registered vessels not included in the statistics of the merchant fleet	303
375 The merchant fleet. Vessels and tonnage, by propulsion and type of vessels	304
376 The merchant fleet. Tonnage, by type and age of vessels	305
377 The merchant fleet. Vessels and tonnage, by type and size of vessels	305
378 The merchant fleet. Vessels and tonnage, by type of vessels and port of registration	306
379 The merchant fleet. Increase and decrease of vessels and tonnage	307
380 Norwegian merchant vessels laid up	307
381 Norwegian vessels in ocean transport. Freight earnings, operating expenditure and operating result, by type of vessel	308
382 Shipping freight indices, voyage freights	308
383 Registered small boats	309
384 Marine casualties	309
385 Shipping between Norway and foreign countries. Number of calls and total tonnage arrived at Norwegian ports ..	309
386 Domestic passenger transport, by mode of transport	310

Tabell	Side
387 Innenlandsk godstransport etter transportmåte	311
388 Innførsel etter transportmåte og vare-slag	312
389 Utførsel etter transportmåte og vare-slag	313
390 Statsbanene. Banenett, rullende mate-riell, trafikk og personer sysselsatt . . .	314
391 Statsbanene. Driftsregnskap	315
392 Offentlige veier	315
393 Førstegangsregistrerte motorkjøre-tøyer og tilhengere	316
394 Motorkjøretøyer og tilhengere. Fylke .	316
395 Motorkjøretøyer og tilhengere, etter vogntype	317
396 Førerkort etter klasse, kjønn og alder.	317
397 Eierskifte for brukte motorkjøretøyer og tilhengere	318
398 Rutebiltrafikk. Fylke	318
399 Kjøretøyer registrert for godstransport, nyttelast og kjørelengde pr. dieseldre- vet kjøretøy, etter kjøretøygruppe . . .	319
400 Leiebiltransport. Fylke	320
401 Drosjebiltransport. Fylke	320
402 Veitrafikkulykker med personskade. Personer drept eller skadd, etter trafi- kantgruppe og måned/fylke	321
403 Veitrafikkulykker med personskade. Personer drept eller skadd, etter trafi- kantgruppe og alder	322
404 Veitrafikkulykker med personskade. Personer drept eller skadd etter alder	322
405 Veitrafikkulykker med personskade. Motorkjøretøyer innblandet	323
406 Trafikken på flyplasser med ruteanløp	323
407 Registrerte motordrevne luftfartøyer, etter type	324
408 Ruteflyging	324
409 Resultatregnskap for luftfartsselskaper	325
410 Reisevalutainntekter og -utgifter	325
411 Hoteller og andre overnattingssteder. Tallet på hoteller, ankomne gjester, gjestedøgn og kapasitetsutnyttning, et- ter hotellgruppe og sesong	326
412 Hoteller og andre overnattingssteder. Kapasitet, gjestedøgn og kapasitetsut- nyttning. Fylke	327
413 Hoteller og andre overnattingssteder. Gjestedøgn etter formålet med hotell- oppholdet og sesong	327
414 Campingplasser. Tallet på plasser og overnattinger. Fylke	328
415 Postverket. Poststeder, personer sys- selsatt og trafikk	329
416 Postverket. Resultatregnskap	329
417 Teleekspedisjonssteder for publikum .	330
418 Telefontilknytninger. Fylke/bykom- muner	330
419 Telefon-, telegram- og telekstrafikk . .	331
420 Televerket. Resultatregnskap	331

Table	Page
387 Domestic goods transport, by mode of transport	311
388 Imports by mode of transport and com- modity	312
389 Exports by mode of transport and com- modity	313
390 State Railways. Network, mobile equip- ment, traffic and persons employed . .	314
391 State Railways. Operating account . . .	315
392 Public roads	315
393 New registrations of motor vehicles and trailers	316
394 Road motor vehicles and trailers. County	316
395 Road motor vehicles and trailers, by type of vehicle	317
396 Driving licence by class, sex and age.	317
397 Change of ownership of used motor ve- hicles and trailers	318
398 Scheduled road transport. County	318
399 Registered road goods vehicles, car- rying capacity and average of kilome- tres done per vehicle run with diesel oil, by type of vehicle	319
400 Unscheduled freight transport by road. County	320
401 Taxi transport. County	320
402 Road traffic accidents involving perso- nal injury. Persons killed or injured, by group of road-users and month/county	321
403 Road traffic accidents involving perso- nal injury. Persons killed or injured, by group of road-users and age	322
404 Road traffic accidents involving perso- nal injury. Persons killed or injured, by age	322
405 Road traffic accidents involving perso- nal injury. Motor vehicles involved . . .	323
406 Traffic at the airports with scheduled service	323
407 Engine-driven aircraft registered, by type	324
408 Scheduled air service	324
409 Profit and loss account for aviation companies	325
410 Foreign travel receipts and expenditure	325
411 Hotels and other accomodation estab- lishments. Number of hotels, arrivals, guest-nights and utilization of capacity, by hotel category and season	326
412 Hotels and other accomodation estab- lishments. Capacity, guest-nights and utilization of capacity. County	327
413 Hotels and other accomodation estab- lishments. Guest-nights by purpose of the hotel accomodation and seasons .	327
414 Camping sites. Number of sites and guest-nights. County	328
415 Norwegian Postal Administration. Post offices, persons employed and traffic	329
416 Norwegian Postal Administration. Profit and loss account	329
417 Places of telecommunication service for the public	330
418 Telephone connections. County/urban municipalities	330
419 Telephone calls, telegrams and telex traffic	331
420 Norwegian Telecommunications Admi- nistration. Profit and loss account . . .	331

Tabell	Side
421 Norsk rikskringkasting. Driftsregnskap	332
422 Norsk rikskringkasting. Registrerte lisenser og personer sysselsatt.....	332
47 Tjenesteyting	
423 Forretningsmessig tjenesteyting og utleie av maskiner og utstyr. Hovedtall etter næringsundergruppe.....	333
424 Forretningsmessig tjenesteyting og utleie av maskiner og utstyr. Hovedtall. Fylke.....	334
425 Renovasjon og reingjøring og vaskeri- og renserivirksomhet. Hovedtall etter næringsundergruppe.....	334
426 Renovasjon og reingjøring og vaskeri- og renserivirksomhet. Hovedtall. Fylke	335
427 Hovedtall for bilverksteder mv.	335
428 Hovedtall for bilverksteder. Fylke	336
429 Hovedtall for arkitektvirksomhet og byggeteknisk konsulentvirksomhet. Fylke.....	336

SAMFUNNSØKONOMISKE EMNER

50 Nasjonalregnskap og andre generelle samfunnsøkonomiske emner	
430 Nasjonalprodukt etter anvendelse....	337
431 Bruttonasjonalprodukt etter næring...	338
432 Privat konsum.....	339
433 Bruttoinvestering i fast kapital, etter næring.....	339
434 Faktorinntekt etter næring.....	340
435 Lønnskostnader etter næring.....	341
436 Driftsresultat (inntekt av kapital og av eget arbeid) etter næring.....	342
437 Faktorinntekt etter institusjonell sektor	343
438 Offentlig forvaltning. Inntekter, utgifter og sparing.....	343
439 Husholdninger. Inntekter, utgifter og sparing.....	344
440 Andre institusjonelle sektorer. Inntekter, utgifter og sparing.....	344
441 Disponibel inntekt for Norge.....	345
442 Sparing.....	345
443 Sysselsetting etter næring.....	346
444 Bruttonasjonalprodukt etter næring. 1980-priser.....	347
445 Privat konsum i 1980-priser.....	348
446 Bruttoinvestering i fast kapital etter næring. 1980-priser.....	348
447 Nasjonalprodukt etter anvendelse i 1980-priser.....	349
448 Nasjonalprodukt etter anvendelse. Vekstrater.....	349
449 Nasjonalprodukt etter anvendelse. Prising fra foregående år.....	350
450 Utenriksregnskap.....	351
451 Eksport og import etter art. 1980-priser	355

Table	Page
421 Norwegian Broadcasting Corporation. Operating account.....	332
422 Norwegian Broadcasting Corporation. Registered licences and persons employed.....	332
47 Services	
423 Business services and machinery equipment rental and leasing. Principal figures by industry sub-group.....	333
424 Business services and machinery equipment rental and leasing. Principal figures. County.....	334
425 Sanitary and similar services and laundries, laundry services and cleaning and dyeing plants. Principal figures by industry sub-group.....	334
426 Sanitary and similar services and laundries, laundry services and cleaning and dyeing plants. Principal figures. County.....	335
427 Principal figures for car repair shops etc.....	335
428 Principal figures for car repair shops. County.....	336
429 Principal figures for architectural and other technical services connected with construction. County.....	336

GENERAL ECONOMIC SUBJECT MATTERS

50 National accounts and other general economic subject matters	
430 Domestic product by category of expenditure.....	337
431 Gross domestic product by industry...	338
432 Private consumption.....	339
433 Gross fixed capital formation, by industry.....	339
434 Factor income by industry.....	340
435 Compensation of employees by industry.....	341
436 Operating surplus by industry.....	342
437 Factor income by institutional sector	343
438 General government. Income, expenditure and saving.....	343
439 Households. Income, expenditure and saving.....	344
440 Other institutional sectors. Income, expenditure and saving.....	344
441 Disposable income of Norway.....	345
442 Saving.....	345
443 Employment by industry.....	346
444 Gross domestic product by industry. 1980 prices.....	347
445 Private consumption at 1980 prices...	348
446 Gross fixed capital formation by industry. 1980 prices.....	348
447 Domestic product by category of expenditure at 1980 prices.....	349
448 Domestic product by category of expenditure. Growth rates.....	349
449 Domestic product by category of expenditure. Change in prices from preceding year.....	350
450 Balance of payments.....	351
451 Exports and imports by type of goods and services. 1980 prices.....	355

Tabell	Side
452 Realkapital ved utgangen av året. I faste priser	356
453 Realkapital ved utgangen av året. I løpende priser	357
51 Offentlig forvaltning	
454 Offentlig forvaltning. Inntekter og utgifter, etter art	358
455 Oversikt over skattelikningen	362
456 Oversikt over skattelikningen, etter skattytergruppe	363
457 Innbetalt innteks- og formuesskatt. . .	364
458 Statskassen. Løpende utgifter etter formål	365
459 Statskassens skatteinntekter	366
460 Trygdeforvaltningens inntekter og utgifter, etter art	367
461 Kommuneforvaltningens inntekter og utgifter, etter art	368
462 Kommune- og fylkesskattelikningen. Fylke	369
463 Fylkeskommunenes driftsutgifter etter hovedkapittel	370
464 Kommunenes driftsutgifter etter hovedkapittel	370
465 Statsforvaltningen. Finansiell balanse.	371
466 Folketrygdfondet. Balanse	372
467 Kommuneforvaltningen. Finansiell balanse	372
468 Offentlige utgifter til utviklingshjelp og internasjonalt, humanitært hjelpearbeid	373
469 Offentlige utgifter til utviklingshjelp mv. Tosidig bistand etter mottakerland	373
52 Finansinstitusjoner, penger og kreditt	
470 Offentlige og private banker. Balanse etter bankgruppe og finansobjekt . . .	374
471 Offentlige og private banker. Resultatregnskap	378
472 Forretningsbanker og sparebanker. Gjennomsnittlige rente- og provisjons-satser på disponerte utlån	380
473 Forretningsbanker og sparebanker. Gjennomsnittlige rentesatser på bankinnskudd	380
474 Private kredittforetak. Balanse	381
475 Private kredittforetak. Resultatregnskap	381
476 Private finansieringsselskaper. Balanse	382
477 Private finansieringsselskaper. Resultatregnskap	382
478 Forsikringsselskaper. Balanse	383
479 Livsforsikringsselskaper. Resultatregnskap	384
480 Livsforsikringsselskaper. Gjennomsnittlige rentesatser for ulike utlånformer	384
481 Skadeforsikringsselskaper. Resultatregnskap	385
482 Ihendehaverobligasjonsgjelden	385
483 Ihendehaverobligasjonsgjelden. Emisjoner, obligasjonsgjeld og gjennomsnittrente, etter låntakersektor	386

Table	Page
452 Real capital at the end of the year. At constant prices	356
453 Real capital at the end of the year. At current prices	357
51 Public administration	
454 General government. Revenue and outlay, by type	358
455 Survey of tax assessment	362
456 Survey of tax assessment, by taxpayer group	363
457 Revenue from income and property taxation	364
458 Central government, fiscal account. Expenditure, by functions	365
459 Tax revenue of the Central government	366
460 Social security accounts. Income and outlay, by type	367
461 Local government. Revenue and outlay, by type	368
462 Municipal and county tax assessment. County	369
463 Counties' current expenses by main chapter	370
464 Municipal current expenses by main chapter	370
465 Central government. Financial balance sheets	371
466 National Insurance Fund. Balance sheets	372
467 Local government. Financial balance sheets	372
468 Public expenditure for development aid and international, humanitarian relief work	373
469 Public expenditure for development aid etc. Bilateral assistance by recipient countries	373
52 Financial institutions, money and credit	
470 Public and private banks. Balance sheets by group of banks and financial instrument	374
471 Public and private banks. Working account	378
472 Commercial banks and savings banks. Average rates of interest and commissions on utilized loans	380
473 Commercial banks and savings banks. Average rates of interest on deposits.	380
474 Private credit enterprises. Balance sheets	381
475 Private credit enterprises. Working account	381
476 Private financial companies. Balance sheets	382
477 Private financial companies. Working account	382
478 Insurance companies. Balance sheets	383
479 Life insurance companies. Working account	384
480 Life insurance companies. Loans. Average rates of interest by type of loan	384
481 Non-life insurance companies. Working account	385
482 Bearer bond debt	385
483 Bearer bond issues, bearer bond debt and average interest	386

Tabell	Side
484 Kapitaltilførsel til foretak, kommuner og privatpersoner.	387
485 Utlån fra finansinstitusjoner til foretak og personlig næringsdrivende, etter långiversektor og låntakernæring.	388
486 Fordringer og gjeld overfor utlandet. .	390
487 Åpnede konkurser og akkordforhandlinger, etter næring.	392
488 Emissionsjoner av aksjer.	393
489 Aksjekursindeks.	393
490 Valutakurser.	394
491 Endringer i publikums likviditet.	394

6 SAMFUNNSORGANISATORISKE EMNER

61 Administrative emner	
492 Administrative inndelinger.	395

62 Politiske emner

493 Stortingsvalg. Personer med stemmerett og avgitte stemmer. Fylke.	396
494 Stortingsvalg. Godkjente stemmer etter parti/valgliste. Fylke.	397
495 Stortingsvalg. Stemmer og representanter, etter parti/valgliste. Fylke.	398
496 Kommunestyrevalg. Personer med stemmerett, avgitte og godkjente stemmer og valgdeltaking. Fylke.	400
497 Fylkestingsvalg og kommunestyrevalg. Valgdeltaking. Fylke.	400
498 Kommunestyrevalg. Stemmer og representanter, etter parti/valgliste. Fylke. .	401
499 Fylkestingsvalg. Stemmer og representanter, etter parti/valgliste.	402

SVALBARD

500 Svalbard. Meteorologiske forhold ved Svalbard lufthavn.	403
501 Svalbard. Folkemengde etter nasjonalitet.	403
502 Svalbard. Kulldriften.	403
503 Svalbard. Post- og telegramtrafikk. .	404
504 Svalbard. Turister og ekspedisjoner. .	404
505 Svalbard. Motorkjøretøyer og tilhengere.	404

INTERNASJONALE OVERSIKTER

506 Utslipp til luft.	406
507 Areal, folkemengde og folketilvekst. Verdensdel.	407
508 Beregnet folkemengde og folketilvekst. Verdensdel.	408
509 Areal, folkemengde, folketilvekst og folketetthet. Land.	408
510 Folkemengden i de største byer.	413
511 Folkemengde etter kjønn og alder. 1000. .	417
512 Folkemengde etter kjønn og alder. Prosent.	419
513 Folkemengdens bevegelse. Inngåtte ekteskap, fødsler, dødsfall og nettotilflytting.	420
514 Fruktbarhet etter alder, samlet fruktbarhetstall og nettoproduksjonstall. .	422
515 Middellevetiden.	423
516 Døde pr. 1000 innbyggere, etter kjønn og alder.	424

Table	Page
484 Supply of capital to enterprises, municipalities and private persons.	387
485 Loans from financial institutions to enterprises and self-employed, by lender sector and borrower industry.	388
486 Foreign assets and liabilities.	390
487 Bankruptcy proceedings and compositions, by industry.	392
488 Issues of shares.	393
489 Index of share prices.	393
490 Foreign exchange rates.	394
491 Changes in the public's money supply. .	394

6 SUBJECT MATTERS RELATED TO SOCIAL ORGANIZATIONS

61 Administrative matters	
492 Administrative divisions.	395

62 Politics

493 Parliamentary elections. Persons entitled to vote and votes cast. County. .	396
494 Parliamentary elections. Valid votes by party/electoral list. County.	397
495 Parliamentary elections. Votes and representations, by party/electoral list. County.	398
496 Municipal council elections. Persons entitled to vote, votes cast, valid votes and poll. County.	400
497 County council elections and municipal council elections. Poll. County.	400
498 Municipal council election. Votes and representatives, by party/electoral list. County.	401
499 County council election. Votes and representatives, by party/electoral list. .	402

SVALBARD

500 Svalbard. Meteorological data. Svalbard Airport.	403
501 Svalbard. Population by nationality. .	403
502 Svalbard. Coal mining.	403
503 Svalbard. Postal and telegraph services.	404
504 Svalbard. Tourists and expeditions. .	404
505 Svalbard. Motor vehicles and trailers. .	404

517 Døde pr. 100 000 innbyggere, etter dødsårsak.	428
518 Radio og fjernsyn.	430
519 Kinoer.	430
520 Offentlige utgifter til sosiale forhold i de nordiske land.	431
521 Yrkesbefolkning etter næring.	432
522 Arbeidsløse.	433
523 Konsumprisindeks.	434
524 Forbruket av noen nytelsesmidler. .	435
525 Landareal, jordbruksareal og avling. .	436
526 Husdyrholdet.	438
527 Verdensfangsten av fisk etter hovedgrupper av fiskeslag.	439
528 Hvalfangst.	440
529 Produksjonsindeks for bergverksdrift, industri og kraftforsyning.	441
530 Produksjon av noen viktige varer.	442
531 Forbruket av avisepapir.	451

Tabell	Side	Table	Page
532 Produksjon og forbruk av elektrisk energi	452	545 De nordiske lands handelsflåter.....	468
533 Utvalgte råoljepriser	453	546 Jernbanene	469
534 Boligbygging	453	547 Biler	470
535 Verdien av forskjellige lands innførsel, etter land	454	548 Veitrafikkulykker med personskaade i de nordiske land.....	471
536 Verdien av utenrikshandelen	456	549 Scandinavian Airlines System (SAS) .	471
537 Frihandelsforbundets (EFTA s) handel, etter landområde	457	550 Flyselskapenes ruteflyging	472
538 Fellesmarkedets (EF s) handel, etter landområde	457	551 Telefontilknytninger og teleksabonnement	473
539 Volum- og prisindeks for innførselen og utførselen	457	552 Postvesenet	474
540 Innførsel og utførsel av noen viktige varer	458	553 Timefortjeneste i industri	474
541 Engrosprisindeks	465	554 Nasjonalprodukt etter anvendelse....	475
542 Verdensflåten. Registrerte skip på 100 br.tonn og over	466	555 Brutto nasjonalprodukt etter næring..	476
543 Verdensflåten. Tonnasje for registrerte skip på 100 br.tonn og over, etter størrelse	467	556 Vekstrater for bruttonasjonalprodukt, etter anvendelse og pr. innbygger....	477
544 Verdensflåten. Tonnasje for registrerte skip på 100 br.tonn og over, etter alder .	467	557 Utenriksregnskap	478
		558 Skatteinntekter i OECD-landene i prosent av bruttonasjonalprodukt	479
		559 Skatteinntekter i OECD-landene.....	479
		560 Internasjonal likviditet	480
		561 Dollarkurser	481
		562 Indekstall for kurser på industriaksjer.	481
		563 Avkastning av statsobligasjoner	481
		564 Offentlige utgifter til utviklingshjelp ..	482

Oversikt over geografiske forhold

Geographical survey

BELIGGENHET GEOGRAPHIC POSITION

Nord-Sør *North-South*. Hovedlandets nordligste punkt. *The northernmost point of the mainland (islands incl.):* 71° 11' 8" n.b. (Knivskjellodden på Magerøy)

Fastlandets nordligste punkt. *The northernmost point of the mainland (islands excl.):* Nordkinn (Kinnarodden) ligger på 71° 8' 1" n.b. og 27° 40' 9" øst Greenwich.

Hovedlandets sørligste punkt. *The southernmost point of the mainland (islands incl.):* 57° 57' 31" n.b. (øya Kråka ved Ryvingen fyr nær Mandal).

Fastlandets sørligste punkt. *The southernmost point of the mainland (islands excl.):* Lindesnes 57° 58' 43" n.b. og 7° 3' 44" øst Greenwich.

Avstanden mellom Nordkinn og Lindesnes er i rett linje 1 752 km. *The shortest distance between Nordkinn and Lindesnes.*

Vest-øst *West-east* Det vestligste punkt. *The westernmost point:* 4° 30' 13" øst Greenwich (Steinsøy ved Utværret utenfor Sognefjordens munning).

Det østligste punkt. *The easternmost point:* 31° 10' 4" øst Greenwich (Hornøy nær Vardø).

Svalbard, som ligger mellom 74° og 81° n.br. og 10° og 35° ø.l., utgjør siden 14. august 1925 en del av Norge. *Svalbard has since 14 August 1925 been a part of Norway.*

KYSTLINJE OG LANDEGRENSE COAST LINE AND LAND FRONTIERS

Kystlinje *Coast line:* Lengden av fastlandets kystlinje uten fjorder og bukter er 2 650 km, medregnet fjorder og bukter ca. 21 347 km. Lengden av øyenes kystlinje er ca. 35 662 km. *Length of the mainland coast line not including fjords and bays is 2 650 km; including fjords and bays 21 347 km. Length of the islands' coast line is 35 662 km.* Landets største bredde er 430 km, minste bredde 6,3 km. *The largest and smallest width of the country.*

Landegrense *Land frontier:* Lengde. *Length:* 2 542 km (mot Sverige 1 619 km, mot Finland 727 km, mot Sovjetunionen 196 km).

AREAL AREA

Norge Norway

Hele landet *The whole country* 386 958,0 km²

Svalbard 62 700,0 km²

Jan Mayen 380,0 km²

Hovedlandet *Mainland* 323 878,0 km²

Største brøer¹ *Largest glaciers¹*

Jostedalbreen 486 km²

Svartisen 369 km²

Folgefonna 212 km²

Største øyer *Largest islands*

Hinnøy 2 198 km²

Senja 1 590 km²

Langøy 860 km²

Sørøy 816 km²

Kvaløy (Troms) 737 km²

Ringvassøy 656 km²

Biland Territories

Bouvetøya *Bouvet Island* 58,5 km²

Peter 1. øy *Peter I Island* 249,2 km²

Dronning Maud land *Queen Maud Land* –

Blåmannsisen 87 km²

Hardangerjøkulen 78 km²

Seiland 585 km²

Hitra 571 km²

Austvågøy 526 km²

Andøy 489 km²

Magerøy 437 km²

Vestvågøy 411 km²

¹ Beregnet av Brekontoret ved Norges vassdrags- og energiverk.

¹ *Estimates made by the Glacier-office at the Norwegian Water and Energy Administration.*

Kilde: Norges geografiske oppmåling og Norges vassdrags- og energiverk.

Source: *Geographical Survey of Norway and Norwegian Water and Energy Administration.*

Største sjøer¹ *Largest lakes¹*

Mjøsa	368 km ²	Snåsavatn	118 km ²
Røssvatn	210 km ²	Tunnsjø	99 km ²
Femund	201 km ²	Limingen	96 km ²
Randsfjorden	145 km ²	Øyeren	87 km ²
Tyrifjorden	136 km ²	Nisser	77 km ²

Areal – mål ellers, se tabellene 1, 17, 19 og 20.

Area – see also tables 1, 17, 19 and 20.

LENGSTE FJORDER OG VASSDRAG, HØYESTE FJELLTOPPER OG VANNFALL

LARGEST FJORDS AND RIVERS, HIGHEST MOUNTAINS AND WATERFALLS

Lengste fjorder *Longest fjords*

Sognefjorden (Solund – Skjolden)	204 km	Porsangen (Brennelv – Sværholtklubben) ...	123 km
Hardangerfjorden (Bømlo – Odda)	179 km	Nordfjord (Husevågøy – Loen)	106 km
Trondheimsfjorden (Agdenes – Steinkjer) ...	126 km	Oslofjorden (Oslo – Færder)	100 km

Lengste vassdrag *Longest rivers*

Glomma	598 km	Arendalsvassdraget	209 km
Tana med Anarjokka	360 km	Altaelva	200 km
Numedalslågen	337 km	Gudbrandsdalslågen	199 km
Dramsvassdraget	309 km	Orkla	179 km
Skiansvassdraget	244 km	Vefsna	160 km
Otra	242 km	Trysilelva	132 km
Namsen	210 km		

Høyeste fjelltopper (høyde o.h.) *Highest mountains (m. above sea level)*

Galdhøpiggen	2 469 m	Store Memurutind	2 364 m
Glittertinden ²	2 465 m	Hellstugutind	2 346 m
Skagastølstind	2 405 m	Knutsholstind	2 340 m
Styggdalstind	2 387 m	Tjørnholstind	2 329 m
Skardstind	2 373 m	Snøhetta	2 286 m
Surtningssui	2 368 m		

Noen andre kjente fjelltopper *Other well-known mountains*

Rendalssøln	1 755 m	Romsdalshorn	1 550 m
Rondslottet	2 178 m	Venjetind	1 852 m
Skogshorn	1 728 m	Oksskolten	1 915 m
Høgevarde	1 460 m	Suliskongen (Sulitjelma)	1 908 m
Gausta	1 883 m	Storsteinsfjell	1 893 m
Hårteigen	1 690 m	Jiekkevarri	1 833 m
Hardangerjøkulen	1 861 m	Njunis	1 713 m
Folarskardnuten (Hallingskarvet)	1 933 m	Øksfjordjøkulen	1 174 m
Fannaråki	2 069 m	Cåkkaš'sä	1 139 m

Noen av de høyeste vannfall (tilnærmet loddrett fall)

Some of the highest waterfalls (approximate vertical fall)

Skykkjedalsfossen (Eidfjord)	300 m	Feigefossen (Luster)	200 m
Vettisfossen (Årdal)	275 m	Vøringen (Eidfjord)	145 m
Søre Mardalsfoss (Neset)	250 m		

¹ Arealene for de regulerte innsjøene refererer seg til høyeste regulerte vannstand. ² Referert til toppen av snøskavlen. Målt i 1984.

¹ Areas of regulated lakes are referring to highest regulated water level. ² Including glacier at summit.



Utarbeidet av Norges geografiske oppmåling.





NORD-NORGE



9° 11° 13°
Aust Greenwich meridian

15°
Utarbeidet av Norges geografiske oppmåling



Tabelldel
Tables

Tabell 1. Samlet areal, areal etter høyde over havet, og kystlinje. Fylke
Total area, area by height above sea level, and length of coastline. County

Fylke County	Areal ^{1,2} Area ^{1,2}			Nivåarealer Area by height above sea level				Areal av fersk- vann Area of fresh- water lakes	Kystlinje Coastline	
	I alt Total	Fast- land Conti- nental	Øyer i saltvann Islands in the ocean	0–299 m o.h. metres above sea level	300–599 m o.h.	600–899 m o.h.	900 m o.h. og over and over		Fast- land Conti- nental	Øyer Islands
									km ²	km
Hele landet The whole										
country.....	386 958	301 585	85 373
Svalbard.....	62 700	—	62 700
Jan Mayen.....	380	—	380
Hovedlandet <i>Mainland</i> ...	323 877	301 585	22 293	102 981	92 866	63 352	64 679	17 070	21 347	35 662
Østfold.....	4 183	4 033	150	4 175	8	—	—	293	263	711
Akershus.....	4 917	4 901	16	3 900	958	59	—	329	152	117
Oslo.....	454	451	3	270	184	0	—	27	38	36
Hedmark.....	27 388	27 388	—	4 465	8 028	9 403	5 492	1 268	—	—
Oppland.....	25 260	25 260	—	1 092	4 020	5 778	14 370	1 187	—	—
Buskerud.....	14 927	14 926	1	2 907	3 245	2 627	6 148	1 077	115	22
Vestfold.....	2 216	2 099	117	1 975	240	1	—	76	351	628
Telemark.....	15 315	15 267	48	3 654	3 113	3 637	4 911	1 129	290	419
Aust-Agder.....	9 212	9 107	105	3 440	1 958	1 814	2 000	727	432	781
Vest-Agder.....	7 280	7 196	85	3 066	2 071	1 735	409	464	717	729
Rogaland.....	9 141	8 591	550	4 110	1 922	1 835	1 274	588	1 217	1 080
Hordaland.....	15 634	13 549	2 085	4 548	2 438	2 725	5 923	672	1 853	3 568
Sogn og Fjordane.....	18 634	17 941	692	4 041	3 532	3 264	7 797	709	2 075	1 774
Møre og Romsdal.....	15 104	13 382	1 722	4 919	3 584	2 592	4 009	508	2 066	4 335
Sør-Trøndelag.....	18 831	17 785	1 046	5 237	4 885	5 294	3 415	992	1 164	3 890
Nord-Trøndelag.....	22 463	21 575	888	8 457	9 000	4 525	481	1 407	1 333	2 525
Nordland.....	38 327	32 137	6 190	13 845	10 916	8 772	4 794	2 025	4 250	9 749
Troms.....	25 954	20 248	5 706	8 393	7 246	5 778	3 537	833	1 905	2 956
Finnmark.....	48 637	45 749	2 888	20 487	25 518	2 513	119	2 759	3 126	2 342
Prosent Per cent										
Hovedlandet <i>Mainland</i> ...	100,0	93,1	6,9	31,8	28,7	19,5	20,0	5,3	.	.
Østfold.....	100,0	96,4	3,6	99,8	0,2	—	—	7,0	.	.
Akershus.....	100,0	99,7	0,3	79,3	19,5	1,2	—	6,7	.	.
Oslo.....	100,0	99,3	0,7	59,5	40,5	0,0	—	5,9	.	.
Hedmark.....	100,0	100,0	—	16,3	29,3	34,3	20,1	4,6	.	.
Oppland.....	100,0	100,0	—	4,3	15,9	22,9	56,9	4,7	.	.
Buskerud.....	100,0	100,0	0,0	19,5	21,7	17,6	41,2	7,2	.	.
Vestfold.....	100,0	94,7	5,3	89,1	10,9	0,0	—	3,4	.	.
Telemark.....	100,0	99,7	0,3	23,9	20,3	23,7	32,1	7,4	.	.
Aust-Agder.....	100,0	98,9	1,1	37,3	21,3	19,7	21,7	7,9	.	.
Vest-Agder.....	100,0	98,8	1,2	42,1	28,5	23,8	5,6	6,4	.	.
Rogaland.....	100,0	94,0	6,0	45,0	21,0	20,1	13,9	6,4	.	.
Hordaland.....	100,0	86,7	13,3	29,1	15,6	17,4	37,9	4,3	.	.
Sogn og Fjordane.....	100,0	96,3	3,7	21,7	19,0	17,5	41,8	3,8	.	.
Møre og Romsdal.....	100,0	88,6	11,4	32,5	23,7	17,2	26,5	3,4	.	.
Sør-Trøndelag.....	100,0	94,5	5,6	27,8	25,9	28,1	18,1	5,3	.	.
Nord-Trøndelag.....	100,0	96,0	4,0	37,6	40,1	20,1	2,2	6,3	.	.
Nordland.....	100,0	83,8	16,2	36,1	28,5	22,9	12,5	5,3	.	.
Troms.....	100,0	78,0	22,0	32,4	27,9	26,1	13,6	3,2	.	.
Finnmark.....	100,0	94,1	5,9	42,1	52,5	5,2	0,2	5,7	.	.

¹ Ferskvann (innsjøer) medregnet. ² Ikke medregnet Bouvetøya 59 km², Peter I øy 249 km², Dronning Mauds land.
¹ Freshwater lakes included. ² Not included Bouvet Island 59 km², Peter I Island 249 km², Queen Mauds Land.

Kilde: Statens Kartverk. Source: The Norwegian Mapping Authority.

Tabell 2. Vernede områder¹ etter lov om naturvern. Antall² og areal.

31. des. Fylke

Protected areas¹. Number² and area. 31 Dec. County

År Fylke Year County	Nasjonalparker National parks		Naturreservater Nature reserves		Landskapsvernområder Landscape protected areas		Andre områdefredninger ³ Other area protections ³	
	Antall Number	Areal Area	Antall Number	Areal Area	Antall Number	Areal Area	Antall Number	Areal Area
		Hektar Hectare		Hektar Hectare		Hektar Hectare		Hektar Hectare
1975.....	13	504 300	52	15 600	8	21 571	2	115
1976.....	13	504 300	57	17 900	8	21 571	2	115
1977.....	13	504 300	73	19 000	11	23 213	2	115
1978.....	13	504 300	182	21 790	18	29 692	2	115
1979.....	13	504 300	185	23 965	19	33 692	2	115
1980.....	14	618 300	293	25 665	25	65 830	2	115
1981.....	15	965 180	384	46 035	28	150 861	8	287
1982.....	15	965 180	444	50 974	29	150 888	13	430
1983.....	15	965 180	535	80 456	43	163 766	20	601
1984.....	15	965 180	595	81 586	50	164 146	29	5 109
1985.....	15	965 180	632	89 175	53	189 087	29	5 109
1986.....	16	1 045 480	675	91 603	57	203 034	29	5 109
1986								
Østfold.....	—	—	40	1 979	2	464	—	—
Akershus.....	—	—	56	7 582	2	1 002	—	—
Oslo.....	—	—	2	32	—	—	1	5
Hedmark.....	3	32 000	26	14 984	1	4 670	—	—
Oppland.....	4	146 040	35	3 808	4	2 783	—	—
Buskerud.....	1	84 200	41	2 814	6	40 410	—	—
Vestfold.....	—	—	55	2 000	6	484	1	16
Telemark.....	1	76 700	63	867	2	29 952	—	—
Aust-Agder.....	—	—	66	2 359	2	5 968	—	—
Vest-Agder.....	—	—	69	1 240	2	35	—	—
Rogaland.....	—	—	72	918	4	1 899	6	254
Hordaland.....	1	181 300	28	1 158	6	39 113	—	—
Sogn og Fjordane.....	1	23 780	3	2 830	3	31 903	—	—
Møre og Romsdal.....	—	—	4	190	2	7 400	4	156
Sør-Trøndelag.....	2	38 090	21	7 145	7	12 704	8	171
Nord-Trøndelag.....	2	56 380	31	3 205	—	—	9	4 508
Nordland.....	2	89 160	23	9 668	4	6 660	—	—
Troms.....	3	161 480	19	7 943	2	12 200	—	—
Finnmark.....	3	156 350	23	20 883	6	5 387	—	—

¹Tabellen omfatter ikke naturminner (antall 238) og plante- og dyrelivsfredninger (antall 51). ²De enkelte områder kan ligge i flere fylker, og summen av antallet i fylkene kan være høyere enn totalantallet. ³Gjelder plante-, fugle- og dyrefredningsområder (biotopvern). I tabellen er ett område i Oslo som bare dekker sjøareal, holdt utenfor.

¹The table does not include nature relics (238) and flora and fauna protections (51). ²May be located in several counties, and the sum in the counties may be higher than the total number. ³Flora and fauna protection areas (biotope protections). One area in Oslo covering sea area is excluded.

Kilde: Miljøverndepartementet. Source: Ministry of the Environment.

Tabell 3. Nyttbar, utbygd og ikke utbygd vannkraft¹. Fylke. GWh
Potential, operational and not operational water power¹. County. GWh

År og fylke <i>Year and county</i>	Nyttbar ² <i>Potential²</i>	Utbygd pr. 31.12. <i>Operational at 31.12.</i>	Ikke utbygd <i>Not operational</i>				Vedtatt vernet <i>Decided conserved</i>	
			Under utbygging <i>Under con- struction</i>	Konsesjon søkt <i>Under licensing</i>	Forhånds- meldt <i>Under plan- ning</i>	Rest Re- maining	Til 1986 <i>Up to 1986</i>	Varig <i>Perma- nently</i>
1983	174 599	99 208	5 847	16 755	7 297	21 273	12 534	11 685
1984	171 940	99 696	7 100	14 164	6 902	20 419	11 973	11 685
1985	170 207	101 894	5 412	12 855	6 503	19 891	11 973	11 679
1986	169 970	102 716	4 447	12 217	6 559	23 084	—	20 947
1985								
Østfold	4 178	4 124	9	—	—	25	—	20
Akershus og Oslo	1 006	919	—	3	—	10	74	—
Hedmark	5 891	2 269	12	254	18	709	994	1 635
Oppland	11 191	4 750	520	2 608	319	986	231	1 777
Buskerud	11 379	8 796	6	119	20	1 582	93	763
Vestfold	216	16	—	—	—	166	34	—
Telemark	13 286	11 635	110	204	127	659	133	418
Aust-Agder	6 206	3 836	260	1 061	115	809	76	48
Vest-Agder	9 977	8 019	3	58	114	1 053	481	250
Rogaland	13 334	8 893	566	220	709	1 844	1 093	10
Hordaland	22 434	12 969	602	598	297	2 767	1 362	3 839
Sogn og Fjordane	19 872	9 739	1 608	2 128	1 014	2 564	2 554	266
Møre og Romsdal	9 349	5 325	37	951	271	1 182	1 083	500
Sør-Trøndelag	6 294	3 834	207	108	217	510	1 403	15
Nord-Trøndelag	5 684	2 254	106	370	810	1 109	917	119
Nordland	22 382	11 384	741	4 100	2 296	3 074	547	237
Troms	4 868	2 421	—	—	175	433	689	1 150
Finnmark	2 661	710	625	72	3	409	210	632

¹ Midlere årsproduksjon. ² Planer for ikke utbygd vannkraft er under løpende vurdering, og derfor vil nyttbar vannkraft endre seg fra år til år.

¹ Mean energy production of a year. ² Plans for not operational water power are continuously being reconsidered, and consequently the potential water power will vary from year to year.

Kilde: Norges vassdrags- og elektrisitetvesen. Source: Norwegian Water Resources and Electricity Board.

Tabell 4. Energibruk¹ utenom energisektorene. PJ
Use of energy goods¹ outside the energy section. PJ

	1979	1980	1981	1982	1983	1984	1985*
I alt <i>Total</i>	991	982	955	903	886	923	896
Utenriks sjøfart <i>Ocean transport</i>	287	294	278	239	207	197	167
Innenlandsk bruk <i>Inland use</i>	704	688	677	664	679	726	729
Landbruk og fiske <i>Agriculture and fishery</i>	34	28	25	26	27	28	28
Bergverk <i>Mining and quarrying</i>	7	7	7	6	6	6	6
Industri <i>Manufacturing</i>	315	311	300	286	300	333	302
Treforedling <i>Manufacture of paper and paper products</i>	34	34	35	32	30	33	30
Kraftintensiv industri <i>Energy intensive manufacturing</i>	199	198	191	181	195	220	201
Annen industri <i>Other manufacturing</i>	82	79	74	73	75	80	71
Bygge- og anleggsvirksomhet <i>Construction</i>	14	15	16	18	18	22	21
Transport mv. <i>Transport etc.</i>	67	64	67	66	64	72	69
Andre næringer <i>Other industries</i>	88	86	86	83	83	90	100
Private husholdninger <i>Private households</i>	179	177	176	179	181	185	204

* Omfatter også energivarer brukt som råstoff.

¹ Includes use of energy goods as raw materials.

Kilde: RAPP Naturressurser og miljø, 1986. Source: Natural Resources and Environment, 1986.

Tabell 5. Direkte energibruk¹ i norske sektorer. 1985*. PJ
Direct use of energy goods¹ in Norwegian sectors. 1985. PJ*

	I alt Total	Kull/koks Coal/ coke	Ved, tre- avfall, avlut etc. Fuel wood	Råolje og natur- gass Crude oil and natu- ral gas	Raffineri- produk- ter ² Petro- leum pro- ducts ²	Elektrisi- tet Elec- tricity
Uttak av energivarer <i>Extraction of energy</i>	2 980	14	—	2 596	—	370
Energibruk i uttaksektorene <i>Energy use in extraction sectors</i>	-47	—	—	-38	-2	-7
Import og norske kjøp i utlandet <i>Import and direct pur- chases abroad</i>	447	59	0	64	309	15
Eksport og utenlandske kjøp i Norge <i>Export and foreign purchases in Norway</i>	-2 460	-13	0	-2 301	-115	-17
Lager (+ ned, - opp) <i>Stocks (+ decrease, - increase)</i> ..	-6	-5	.	-1	0	.
Primær tilgang <i>Primary supply</i>	914	56	0	318	178	362
Oljeraffinerier <i>Petroleum refineries</i>	-33	6	—	-317	279	-1
Andre energisektorer, annen tilgang <i>Other energy sec- tors, other supply</i>	33	-3	30	—	5	1
Registrerte tap, statistiske feil <i>Registered losses, statisti- cal errors</i>	-19	0	.	-2	12	-30
Registrert bruk utenom energisektorene <i>Registered use outside energy sectors</i>	896	59	30	—	475	332
Utenriks sjøfart <i>Ocean transport</i>	167	—	—	—	167	—
Innenlandsk bruk <i>Inland use</i>	729	59	30	—	308	332
Landbruk og fiske <i>Agriculture and fishery</i>	28	0	—	—	25	3
Bergverk <i>Mining and quarrying</i>	6	0	—	—	3	3
Industri <i>Manufacturing</i>	306	57	13	—	77	159
Treforedling <i>Manufacturing of paper and paper pro- ducts</i>	30	—	7	—	3	20
Kraftintensiv industri <i>Energy intensive manufacturing</i>	201	41	0	—	50	109
Annenn industri <i>Other manufacturing</i>	75	16	6	—	24	30
Bygge- og anleggsvirksomhet <i>Construction</i>	21	—	—	—	18	3
Transport mv. <i>Transport etc.</i>	73	—	—	—	68	5
Andre næringer <i>Other industries</i>	91	—	—	—	42	49
Private husholdninger <i>Private households</i>	204	2	18	—	75	110

¹ Omfatter også energivarer brukt som råstoff. ² Omfatter også gass gjort flytende. Petrolkoks er ført under koks.

¹ Includes use of energy goods as raw materials. ² Includes liquefied petroleum gas. Coke includes petrol coke.

Kilde: RAPP Naturressurser og miljø, 1986. Source: Natural Resources and Environment, 1986.

Tabell 6. Forurensningsutslipp til luft¹
Emission of air pollutants¹

	1978	1979	1980	1981	1982	1983	1984*	1985*	1986*
Svoveldioksid, 1 000 tonn <i>Sulphur dioxide, 1 000 tons</i>	142	144	141	127	114	103	95	98	92
Nitrogenoksider ² , 1 000 tonn <i>Nitrogen oxides², 1 000 tons</i>	131	134	125	120	129	133	144	148	161
Karbonmonoksid ³ , 1 000 tonn <i>Carbon monoxide³, 1 000 tons</i>	640	647	632	607	607	599	613	652	717
Bly, Tonn <i>Lead, Tons</i>	712	745	697	491	496	474	311	328	296

¹ Ekskl. utenriks sjøfart og lufttransport. ² Regnet som NO_x. ³ Reviderte tall.

¹ Excl. ocean transport and air transport. ² Estimated as NO_x. ³ Revised numbers.

Kilde: Materiale i Byrået. Source: Unpublished data in the Bureau.

Tabell 7. Kilder til forurensningsutslipp til luft. 1984*
*Sources for emission of air pollutants. 1984**

	Svovel- dioksid <i>Sulphur dioxide</i>	Nitrogen- oksider ¹ <i>Nitrogen oxides¹</i>	Karbon- monoksid <i>Carbon monoxide</i>	Bly <i>Lead</i>
	1000 tonn <i>1000 tons</i>	1000 tons	Tonn <i>Tons</i>	Tonn <i>Tons</i>
I alt <i>Total</i>	95	144	613	311
Mobile kilder <i>Mobile sources</i>	16	107	448	291
Veitransport <i>Road transport</i>	4	62	431	291
Sjøtransport ² <i>Ocean transport²</i>	12	45	17	—
Stasjonære kilder <i>Stationary sources</i>	80	37	165	20
Kraftkrev. industri ³ <i>Energy intensive manufacturing³</i>	49	19	55	20
Treforedling <i>Manufacture of pulp and paper products</i>	5	2	2	—
Annen industri/bergverk <i>Other manufacturing and mining</i>	18	13	2	—
Andre næringer <i>Other manufacturing</i>	4	1	0	—
Private husholdninger ⁴ <i>Private households⁴</i>	4	2	105	—

¹Regnet som NO₂. ²Ekskl. utenriks sjøfart. ³Inkl. oljeraffinerier. ⁴Inkl. privat bilkjøring.
¹Estimated as NO₂. ²Excl. foreign water transport. ³Incl. oil refineries. ⁴Incl. private car transport.
 Kilde: Materiale i Byrået. Source: Unpublished data in the Bureau.

**Tabell 8. Hydraulisk kapasitet ved kommunale avløpsrenseanlegg, etter
 renseprinsipp. Fylke. 31. desember 1983**
*Hydraulic capacity of public waste water treatment works, by process.
 County. 31 December 1983*

Fylke <i>County</i>	Folkemengde 1.1.1984 <i>Population 1.1.1984</i>	Avløpsrenseanlegg <i>Waste water treatment works</i>				
		I alt <i>Total</i>	Mekanisk <i>Primary treatment</i>	Mekanisk- kjemisk <i>Chemical</i>	Biologisk <i>Biological</i>	Biologisk- kjemisk <i>Biological- chemical</i>
	1000 personer <i>persons</i>	1000 personekvivalenter <i>1000 population equivalents</i>				
Hele landet <i>The whole country</i> ...	4 134	2 754	459	1 482	99	715
Østfold.....	235	110	5	86	1	17
Akershus.....	380	988	2	952	10	25
Oslo.....	447	350	—	—	0	350
Hedmark.....	187	183	1	61	3	117
Oppland.....	182	229	—	117	2	111
Buskerud.....	218	201	42	115	8	36
Vestfold.....	189	209	190	6	0	13
Telemark.....	162	153	27	102	18	7
Aust-Agder.....	94	32	13	11	2	7
Vest-Agder.....	139	48	21	19	5	3
Rogaland.....	317	31	28	1	2	1
Hordaland.....	396	51	44	—	6	2
Sogn og Fjordane.....	106	14	4	—	10	0
Møre og Romsdal.....	238	7	1	—	3	3
Sør-Trøndelag.....	246	57	31	4	6	16
Nord-Trøndelag.....	127	30	14	3	9	5
Nordland.....	245	14	7	—	6	1
Troms.....	148	26	15	4	6	2
Finnmark.....	77	18	15	1	2	—

Kilde: Miljøstatistikk. Source: Environmental Statistics.

**Tabell 9. Reserveregnskap for metaller. 1 000 tonn rent metall.
Utvinnbar andel**
Reserve accounts for metals. 1 000 tons of pure metal. Recoverable part

	Påviste reserver 1.1. <i>Proven reserves</i> 1. Jan.	Uttak <i>Extraction</i>	Omvurdering <i>Reevaluation</i>	Påviste reserver 31.12. <i>Proven reserves</i> 31 Dec.
Jern Iron				
1979	160 000	-2 616	-84	157 300
1980	157 300	-2 420	-3 280	151 600
1981	151 600	-2 667	-70 933	78 000
1982	78 000	-2 125	-875	75 000
1983	75 000	-2 299	-1	72 700
1984	72 700	-2 497	-35 577	34 700
1985	34 700	-2 260	-4 480	27 960
Kopper Copper				
1979	557	-29	-26	502
1980	502	-29	-83	390
1981	390	-28	-82	280
1982	280	-28	-2	250
1983	250	-23	-2	225
1984	225	-25	-22	178
1985	178	-19	-25	134
Sink Zinc				
1979	513	-28	50	535
1980	535	-27	-63	445
1981	445	-30	-85	330
1982	330	-32	2	300
1983	300	-32	2	270
1984	270	-29	-91	150
1985	150	-28	22	144

Kilde: RAPP Naturressurser og miljø, 1986. *Source: Natural Resources and Environment, 1986.*

Tabell 10. De viktigste fiskebestandene. 1 000 tonn
Main fish stocks. 1 000 tons

År <i>Year</i>	Norsk arktisk torsk <i>North East Arctic cod</i>	Norsk arktisk hyse <i>North East Arctic haddock</i>	Nordlig sei <i>North East Arctic saithe</i>	Norsk vår- gytende sild <i>Atlanto- scandian herring</i>	Lodde i Barents- havet <i>Barents Sea capelin</i>	Nordsjø- makrell <i>North Sea mackerel</i>	Torsk i Nordsjøen <i>North Sea cod</i>	Sei i Nord- sjøen <i>North Sea saithe</i>
1978	1 800	290	430	440	3 130	420	200	430
1979	1 400	310	450	550	3 220	310	290	390
1980	1 250	280	460	640	3 260	250	270	390
1981	1 110	240	560	650	4 570	190	270	430
1982	970	170	500	710	2 460	180	290	440
1983	800	130	500	750	3 840	200	190	390
1984	920	110	420	670	1 840	150	190	420
1985	1 380	280	430	670	1 680	90	140	410
1986	1 880	860	470	160	460

Kilde: Rapporter fra Det internasjonale havforskningsrådet.
Source: Working group reports, International Council for the Exploration of the Sea.

Tabell 11. Meteorologiske forhold¹ *Climate*¹

Stasjon <i>Station</i>	Året <i>Year</i>	Jan.	Feb.	Mars	April	Mai	Juni	Juli	Aug.	Sept.	Okt.	Nov.	Des.		
Luftens temperatur. Celsius grader <i>Air temperature. Centigrades</i>															
Oslo (Blin- dern)	Normal	5,9	-4,7	-4,0	-0,5	4,8	10,7	14,7	17,3	15,9	11,3	5,9	1,1	-2,0	
	1986	Gj.snitt	5,2	-6,7	-7,5	0,4	2,6	10,9	16,4	16,5	13,0	8,4	6,6	4,1	-1,8
		Maks.	30,4	1,8	3,5	8,1	14,9	23,1	30,3	30,4	21,6	18,8	16,2	10,9	8,8
		Min.	-21,8	-21,4	-21,8	-11,8	-6,7	3,1	7,2	8,2	5,4	-0,9	-1,1	-2,7	-15,9
Østre Toten	Normal	4,1	-7,0	-6,4	-2,6	2,9	9,0	13,3	15,6	14,2	9,7	4,4	-0,6	-3,8	
	1986	Gj.snitt	3,4	-11,1	-11,4	-0,5	0,4	9,8	15,7	15,3	11,4	7,4	5,3	2,2	-4,0
		Maks.	28,6	1,0	0,4	7,9	12,0	20,8	28,6	28,3	20,5	17,5	16,7	10,0	7,4
		Min.	-29,6	-29,6	-26,7	-15,3	-10,7	2,4	3,0	6,0	4,8	-4,1	-3,2	-5,5	-18,8
Oksøy	Normal	7,6	0,2	-0,3	1,2	4,9	9,7	13,3	16,2	15,9	13,1	9,1	5,4	2,8	
	1986	Gj.snitt	6,6	-1,6	-4,1	1,4	3,0	8,5	13,7	14,2	14,0	10,8	9,3	7,3	2,3
		Maks.	23,5	5,4	3,0	5,8	11,5	14,6	23,5	21,0	19,0	17,2	14,7	11,5	10,6
		Min.	-15,8	-11,5	-15,8	-7,5	-3,2	3,5	6,0	9,8	8,2	4,0	2,0	0,4	-8,0
Sola	Normal	7,4	0,7	0,4	2,3	5,5	9,6	12,2	14,7	14,7	12,3	8,5	5,2	2,8	
	1986	Gj.snitt	6,4	-2,6	-4,3	3,3	4,0	10,1	13,1	13,1	12,8	9,2	8,5	6,8	2,2
		Maks.	26,0	5,0	3,9	11,0	15,6	22,8	26,0	19,7	21,1	14,7	14,2	11,4	11,0
		Min.	-15,7	-15,7	-14,3	-6,9	-6,0	4,0	5,2	7,3	4,1	2,0	0,9	-0,6	-15,2
Bergen (Florida)	Normal	7,9	1,4	1,2	3,1	5,9	10,4	13,0	15,3	14,9	12,1	8,3	5,5	3,2	
	1986	Gj.snitt	7,0	-1,5	-2,3	4,1	5,1	10,5	14,5	13,6	13,5	8,6	8,6	6,7	2,9
		Maks.	26,2	5,2	4,6	11,7	13,9	23,7	26,2	24,7	21,5	14,9	13,0	14,5	11,1
		Min.	-11,7	-11,7	-8,6	-1,1	-2,5	5,3	7,2	7,8	5,3	2,2	1,2	1,4	-10,5
Lærdal (Tøn- jum)	Normal	6,1	-2,7	-2,6	0,9	5,5	10,4	13,3	15,7	14,6	10,5	5,7	2,3	0,0	
	1986	Gj.snitt	5,6	-6,1	-7,5	4,1	3,6	10,6	14,9	14,7	12,7	7,7	7,1	5,2	0,0
		Maks.	29,6	5,7	1,9	11,9	14,6	21,7	28,4	29,6	22,2	14,7	19,6	14,1	14,6
		Min.	-16,1	-16,1	-14,0	-7,0	-8,0	1,5	5,4	5,1	4,8	-2,1	-0,5	-2,6	-13,0
Værnes	Normal	5,3	-3,4	-2,8	-0,4	3,8	8,4	11,9	15,0	14,0	10,2	5,7	1,9	-0,7	
	1986	Gj.snitt	5,0	-8,1	-5,1	3,2	2,8	10,9	14,0	13,8	12,7	7,7	6,7	4,1	-3,1
		Maks.	26,7	3,4	3,9	9,8	14,9	23,1	26,7	25,3	22,0	17,8	15,8	10,9	12,1
		Min.	-24,8	-24,8	-18,1	-6,9	-8,1	0,6	5,4	4,8	4,0	1,3	-2,0	-4,4	-17,2
Røros	Normal	0,5	-11,2	-9,8	-6,4	-0,7	5,0	9,4	12,4	10,9	6,6	1,1	-3,8	-7,4	
	1986	Gj.snitt	-0,1	-16,3	-13,6	-2,8	-2,6	7,1	12,5	11,5	8,7	3,6	2,5	-1,1	-10,3
		Maks.	28,1	-1,6	-1,3	4,9	9,5	17,3	28,1	23,6	18,2	14,1	15,3	7,5	4,6
		Min.	-39,8	-39,8	-33,0	-16,2	-22,5	-2,6	0,5	0,0	-1,5	-5,8	-11,4	-17,8	-33,0
Nerdal i Rana	Normal	3,9	-4,6	-4,1	-2,1	2,4	7,1	11,0	14,0	12,9	8,7	4,1	0,6	-2,8	
	1986	Gj.snitt	..	-9,4	-4,7	1,1	1,3	8,7	12,4	..	12,2	6,6	5,0	1,3	-7,2
		Maks.	..	-0,9	5,3	7,7	12,4	19,5	26,4	..	20,0	14,5	11,4	7,6	5,5
		Min.	..	-19,0	-17,5	-9,5	-9,4	2,3	6,7	..	3,7	-2,1	0,2	-7,3	-19,7
Bodø VI	Normal	4,6	-2,1	-2,4	-1,0	2,2	6,2	9,9	13,6	12,7	9,4	5,1	1,9	-0,1	
	1986	Gj.snitt	4,0	-5,8	-2,3	1,4	1,5	8,1	10,6	11,9	11,8	7,2	6,0	3,0	-5,3
		Maks.	24,3	0,3	4,9	8,5	12,3	17,7	24,3	23,9	19,4	15,9	11,3	9,8	6,1
		Min.	-17,1	-17,1	-13,4	-10,8	-8,1	3,0	5,4	5,3	2,9	-2,8	-1,0	-5,1	-14,8
Tromsø	Normal	2,9	-3,5	-4,0	-2,7	0,3	4,1	8,8	12,4	11,0	7,2	3,0	-0,1	-1,9	
	1986	Gj.snitt	2,6	-6,2	-4,2	0,2	-0,6	7,2	10,2	11,9	10,3	5,2	3,7	0,5	-6,6
		Maks.	25,7	1,1	2,4	8,2	9,5	16,1	22,5	25,7	22,2	15,7	11,1	7,2	4,2
		Min.	-17,1	-17,1	-12,4	-15,3	-11,6	0,2	3,6	4,6	3,0	-4,3	-2,4	-6,2	-14,3
Vardø	Normal	1,6	-4,3	-5,2	-4,0	-0,8	2,6	6,2	9,1	9,7	6,8	2,5	-0,5	-2,7	
	1986	Gj.snitt	1,3	-5,4	-6,8	-1,7	-1,7	2,8	7,8	8,1	9,1	4,9	3,4	0,4	-5,5
		Maks.	20,8	1,2	4,0	4,1	5,6	10,2	16,9	20,8	18,9	9,2	7,2	6,0	3,0
		Min.	-19,8	-19,8	-13,6	-15,2	-9,6	-6,0	3,0	3,0	3,0	-1,2	-1,5	-5,9	-16,2
Kara- sjok	Normal	-1,5	-14,8	-14,6	-9,9	-2,9	3,8	10,1	13,9	11,5	5,9	-1,2	-7,3	-11,9	
	1986	Gj.snitt	-2,6	-21,8	-15,4	-5,9	-3,8	5,1	12,7	12,9	9,2	2,9	1,4	-5,5	-22,5
		Maks.	26,4	-1,0	2,8	4,4	10,0	18,6	26,4	26,4	25,0	16,8	9,2	4,0	-2,0
		Min.	-41,0	-41,0	-31,4	-37,6	-25,2	-6,8	0,2	0,6	-5,4	-11,0	-12,4	-26,2	-40,6

¹ Temperatur- og nedbørnormalene er basert på gjennomsnitt 1931–1960.² The temperature and precipitation normals are based on averages 1931–1960.

Kilde: Meteorologisk institutt. Source: Meteorological Institute.

Tabell 11 (forts.). Meteorologiske forhold¹ Climate¹

Stasjon	Året	Jan.	Feb.	Mars	April	Mai	Juni	Juli	Aug.	Sept.	Okt.	Nov.	Des.	
Døgn med frost 1986 ² Days with frost ²														
Oslo (Blindern).....	141	31	28	24	23	—	—	—	—	2	3	8	22	
Østre Toten	158	31	28	28	23	—	—	—	—	4	5	13	26	
Oksøy.....	84	26	28	11	7	—	—	—	—	—	—	—	12	
Sola	86	27	28	5	13	—	—	—	—	—	—	1	12	
Bergen (Florida).....	64	22	26	2	6	—	—	—	—	—	—	—	8	
Lærdal (Tønjum).....	111	31	28	7	17	—	—	—	—	2	1	6	19	
Værnes	130	31	26	18	16	—	—	—	—	—	3	8	28	
Røros.....	209	31	28	31	27	7	—	—	1	9	17	28	30	
Nerdal i Rana.....	..	31	24	18	18	—	—	..	—	3	—	13	29	
Bodø VI.....	128	31	24	14	17	—	—	—	—	4	1	9	28	
Tromsø	157	31	27	17	22	—	—	—	—	5	7	19	29	
Vardø.....	174	31	28	24	23	6	—	—	—	4	8	19	31	
Karasjok	218	31	28	28	28	6	—	—	5	17	18	26	31	
Nedbørhøyden i mm Precipitation in mm														
Oslo	Normal	740	49	35	26	44	44	71	84	96	83	76	69	63
(Blindern)	1986	710	66	1	53	21	65	33	58	126	28	72	75	112
Østre	Normal	579	34	25	22	30	39	66	79	75	66	50	50	43
Toten	1986	528	58	6	23	31	37	31	31	142	29	29	37	74
Oksøy	Normal	1 079	105	74	57	57	46	59	78	114	110	123	132	124
	1986	1 235	90	9	122	28	124	51	48	210	30	136	242	145
Sola	Normal	1 015	88	59	38	55	48	69	89	108	122	122	112	105
	1986	1 394	85	1	91	15	84	81	116	150	180	210	213	168
Bergen	Normal	2 108	193	150	117	151	89	135	152	180	244	254	225	218
(Florida)	1986	2 779	154	5	227	17	198	109	188	117	478	419	474	393
Lærdal	Normal	410	32	26	14	19	20	31	46	43	53	51	35	40
(Tønjum)	1986	485	6	2	12	11	47	36	28	54	47	53	90	99
Værnes	Normal	817	57	57	59	60	46	68	71	85	89	94	60	71
	1986	795	38	15	29	16	111	34	122	54	131	97	74	74
Røros	Normal	480	30	28	27	25	24	67	79	62	47	31	28	32
	1986	504	29	8	6	22	48	38	113	63	71	27	31	48
Nerdal	Normal	1 300	135	112	117	90	60	78	77	96	125	163	111	136
i Rana	1986	..	7	98	89	29	107	60	..	25	118	353	171	69
Bodø VI	Normal	1 042	90	72	80	54	49	69	70	97	125	132	100	104
	1986	741	16	42	51	26	59	58	60	24	94	193	92	26
Tromsø	Normal	994	96	79	91	65	61	59	56	80	109	115	88	95
	1986	838	46	96	45	42	33	111	52	39	71	149	91	63
Vardø	Normal	545	45	46	47	36	36	37	41	52	63	56	43	43
	1986	622	86	70	15	74	13	28	81	84	37	36	46	52
Karasjok	Normal	340	17	14	13	15	21	45	56	55	41	23	21	19
	1986	285	14	6	6	8	7	22	60	91	24	21	16	10
Døgn med nedbør 1986 ³ Days with precipitation ³														
Oslo (Blindern).....	195	18	4	17	11	16	10	11	24	13	24	24	23	
Østre Toten	174	20	4	13	12	16	9	15	26	11	13	17	18	
Oksøy.....	196	19	9	21	10	21	9	8	17	11	19	27	25	
Sola	216	18	3	19	8	20	14	17	17	25	24	26	25	
Bergen (Florida).....	247	18	4	25	8	24	15	23	18	29	27	29	27	
Lærdal (Tønjum).....	185	13	4	10	7	21	14	16	22	23	22	18	15	
Værnes	207	14	11	10	13	18	11	25	18	29	24	19	15	
Røros	198	19	9	8	17	14	8	21	21	23	17	18	23	
Nerdal i Rana.....	..	10	18	18	13	24	19	..	15	23	29	27	14	
Bodø VI	208	8	15	19	11	22	19	24	12	18	26	21	13	
Tromsø	216	16	24	21	19	13	20	19	10	17	24	23	10	
Vardø.....	229	24	22	3	25	15	16	18	21	22	17	19	27	
Karasjok	151	12	9	9	8	10	15	16	13	16	16	14	13	

¹ Se foregoing side, note 1. ² Døgn med min. temperatur under 0°C. ³ Døgn med nedbørhøyde 0,1 mm eller mer.¹ See preceding page, note 1. ² Days with min. temperature below 0°C. ³ Days with precipitation of 0.1 mm or more.

Tabell 12. Gjenvinning av avfall Recovery of waste

År Year	Innsamlet papir og kartong Collected paper and card-board		Returnerte standard vin- og brennevinsflasker Returned standard bottles for wines and liquor		Innsamlet spillolje Collected waste oil		Innsamling av person- og varebiler ved bilvraksystemet Collection of passenger cars and vans by the car wreckage system	
	I alt Total	I prosent av forbruk Percentage of consumption	Antall Number	Returprosent Proportion returned	I alt Total	I prosent av salg Percentage of sale	Antall i alt Total number	I prosent av utrangerte biler Percentage of scrapped cars
	1000 tonn tons		Mill. Million		1000 tonn			
1977	110	23	19	55	25	28
1978	111	21	15	53	27	31	33 200	49
1979	123	24	21	61	25	29	38 000	68
1980	116	22	26	67	26	32	38 100	69
1981	119	24	27	71	22	26	51 400	85
1982	102	20	21	73	21	25	52 910	78
1983	108	22	24	70	19	24	60 864	86
1984	118	21	24	68	30	29	56 552	77
1985	131	21	26	65	29	26	55 373	78
1986	141	21	24	66	82 056	97

Kilde: Miljøstatistikk og Toll- og avgiftsdirektoratet. Source: Environmental Statistics and Directorate of Customs and Excise.

Tabell 13. Kommunale avfallsbehandlingsanlegg¹ etter anleggstype. 1984
Municipal waste treatment plants¹ by type of plant. 1984

Anleggstype Type of plant	Antall anlegg Number of plants	Av dette anlegg med konsesjon ² Of which plants with concession ²	Avfallsmengdens fordeling på anleggstype. Pst. Waste brought to the plants. Per cent	Kommuner tilknyttet avfallsanlegg Municipalities connected to plants		
				I alt ³ Total ³	En-kommunale anlegg Plants serving one municipality	Fler-kommunale anlegg Plants serving several municipalities
I alt Total	308	150	100	480	236	244
Fyllinger ⁴ Garbage dumps ⁴	253	108	78	340	207	133
Oppmalingsanlegg Grinding treatment plants	16	16	14	70	—	70
Forbrenningsanlegg Combustion treatment plants	39	26	8	70	29	41

¹ Ikke medregnet 40–50 grovavfallsfyllinger. ² Konsesjoner etter forurensningsloven, vannvernloven eller granneloven. Tallene gjelder pr. 1. november. ³ Noen kommuner har tilknytning til flere avfallsanlegg. Tolv kommuner har ikke tilknytning til avfallsanlegg. ⁴ Medregnet anlegg med «forbrenningsbur».

¹ Exclusive 40 to 50 dumps for bulky matters. ² Concessions by The Pollution Act, The Water Protection Act or the Neighbouring Properties Act. Figures refer to 1 November. ³ Some municipalities have connection to several garbage plants. Twelve municipalities do not have connection to garbage plants. ⁴ Inclusive plants with «combustion chamber».

Kilde: Materiale i Byrådet. Source: Unpublished data in the Bureau.

Tabell 14. Utrangerte motorkjøretøyer og tilhengere
Scrapped motor vehicles and trailers

	1982	1983	1984	1985	1986
I alt Total	84 380	89 898	92 657	89 005	103 034
Biler i alt Automobiles, total	71 470	73 501	77 608	76 012	88 827
Personbiler Passenger cars	58 310	62 053	67 802	66 706	78 718
Bussar Buses	472	533	477	598	609
Varebiler Vans	9 288	8 420	5 788	5 618	5 995
Lastebiler mv. Goods vehicles etc.	3 400	2 495	3 541	3 090	3 505
Traktorer og motorredskap Tractors and special purpose vehicles	1 209	894	697	683	449
Motorsykler ¹ Motor cycles ¹	2 976	2 607	2 744	2 187	2 628
Mopedder Mopeds	7 737	9 326	10 325	8 946	9 825
Tilhengere Trailers	988	3 570	1 283	1 177	1 305

¹ Medregnet beltemotorsykler. ¹ Including snow scooters.

Kilde: Vegdirektoratet. Source: Directorate of Roads.

Tabell 15. Folkemengde ved folketellingene
Population at population censuses

Tellingstidspunkt <i>Census date</i>	Folkemengde <i>Population</i>			Folke- mengde i tettbygde strøk <i>Population in densely populated areas</i>	Folke- mengde i spredtbyg- de strøk <i>Population in sparsely populated areas</i>	Pst. av fol- kem. i tett- bygde strøk ¹ <i>Percentage population in densely populated areas¹</i>	Kvinner pr. 1 000 menn <i>Females to 1 000 males</i>	Innbygge- re pr. km ² landareal ² <i>Popula- tion den- sity² per km²</i>
	I alt <i>Total</i>	Menn <i>Males</i>	Kvinner <i>Females</i>					
15. aug. 1769 ³	723 618	343 269	380 349	64 747	658 871	8,9	1 108	2,3
1. feb. 1801	883 487	422 976	460 511	77 642	805 845	8,8	1 089	2,9
30. april 1815 ⁴	885 431	86 604	798 827	9,8	..	2,9
27. nov. 1825 ⁴	1 051 318	511 033	540 285	114 198	937 120	10,9	1 057	3,4
29. nov. 1835 ⁴	1 194 827	585 381	609 446	129 002	1 065 825	10,8	1 041	3,9
31. des. 1845 ⁴	1 328 471	652 233	676 238	206 338	1 122 133	15,6	1 037	4,3
31. des. 1855 ⁴	1 490 047	729 905	760 142	252 308	1 237 739	16,9	1 041	4,8
31. des. 1865	1 701 756	835 947	865 809	333 485	1 368 271	19,6	1 036	5,5
31. des. 1875	1 813 424	885 368	928 056	440 273	1 366 627	24,4	1 047	5,9
31. des. 1890	2 000 917	965 911	1 035 006	625 417	1 375 500	31,3	1 073	6,5
3. des. 1900	2 240 032	1 087 603	1 152 429	800 198	1 439 834	35,7	1 064	7,2
1. des. 1910	2 391 782	1 155 673	1 236 109	921 382	1 470 400	38,5	1 076	7,7
1. des. 1920	2 649 775	1 290 469	1 359 306	1 200 020	1 449 755	45,3	1 053	8,6
1. des. 1930	2 814 194	1 371 919	1 442 275	1 330 217	1 483 977	47,3	1 051	9,1
3. des. 1946	3 156 950	1 557 278	1 599 672	1 581 901	1 575 049	50,1	1 027	10,2
1. des. 1950	3 278 546	1 625 351	1 653 195	1 711 628	1 566 918	52,2	1 017	10,6
1. nov. 1960	3 591 234	1 789 406	1 801 828	2 052 634	1 538 600	57,2	1 007	11,6
1. nov. 1970	3 874 133	1 926 148	1 947 985	2 554 913	1 319 220	65,9	1 011	12,6
1. nov. 1980	5 409 132	2 027 083	2 064 049	2 874 990	1 200 190	70,3	1 018	13,3

¹Før 1845 er som tettbygde strøk regnet bykommuner, i 1845–1950 er tatt med bykommuner i sin helhet og tettbygde strøk i herredskommuner. ²Ikke medregnet Svalbard og Jan Mayen. ³Garnisonerte militære er ikke regnet med (ca. 4 000 mann). ⁴Tallene for folkemengde 1815–1855 er noe for lave, særlig for 1815 (i alt om lag 31 000). ⁵Medregnet 15 952 personer i uoppgett boligstrøk.

¹Before 1845 densely populated areas comprise urban municipalities, in 1845–1950 total urban municipalities and also densely populated areas in rural municipalities. ²Not included Svalbard and Jan Mayen. ³Garrisoned soldiers not included (ca. 4 000). ⁴Population numbers for 1815–1855 are too low, especially for 1815 (totally about 31 000). ⁵Included 15 952 persons with no information on densely/sparsely populated areas.

Kilde: Folketellinger. Source: Population censuses.

Tabell 16. Folkemengde og folketilvekst *Population and increase of population*

År <i>Year</i>	Middeelfolkemengde <i>Mean population</i>			Folkemengde ved utgangen av året <i>Population at the end of the year</i>			Folketilvekst <i>Increase of population</i>	
	I alt <i>Total</i>	Menn <i>Males</i>	Kvinner <i>Females</i>	I alt <i>Total</i>	Menn <i>Males</i>	Kvinner <i>Females</i>	I alt <i>Total</i>	Prosent <i>Per cent</i>
1966	3 753 628	1 869 384	1 884 244	3 769 559	1 876 430	1 893 129	31 863	0,85
1967 ¹	3 786 019	1 884 650	1 901 369	3 802 479	1 892 870	1 909 609	32 920	0,87
1968 ¹	3 818 983	1 900 752	1 918 231	3 835 486	1 908 634	1 926 853	33 007	0,87
1969 ¹	3 850 977	1 916 052	1 934 925	3 866 468	1 923 471	1 942 997	30 982	0,81
1970 ^{1,2}	3 877 386	1 928 585	1 948 801	3 888 305	1 933 700	1 954 605	21 837	0,56
1971 ¹	3 903 039	1 941 040	1 961 999	3 917 773	1 948 379	1 969 394	29 468	0,76
1972 ¹	3 933 004	1 955 671	1 977 333	3 948 235	1 962 964	1 985 271	30 462	0,78
1973 ¹	3 960 613	1 968 738	1 991 875	3 972 990	1 974 512	1 998 478	24 755	0,63
1974 ¹	3 985 258	1 980 364	2 004 894	3 997 525	1 986 215	2 011 310	24 535	0,62
1975 ¹	4 007 313	1 990 541	2 016 772	4 017 101	1 994 867	2 022 234	19 576	0,49
1976 ¹	4 026 152	1 998 990	2 027 162	4 035 202	2 003 112	2 032 090	18 101	0,45
1977 ¹	4 043 205	2 006 509	2 036 696	4 051 208	2 009 907	2 041 301	16 006	0,40
1978 ¹	4 058 671	2 013 135	2 045 536	4 066 134	2 016 362	2 049 772	14 926	0,37
1979 ¹	4 072 517	2 019 111	2 053 406	4 078 900	2 021 860	2 057 040	12 766	0,31
1980 ¹	4 085 620	2 024 720	2 060 900	4 092 340	2 027 580	2 064 760	13 440	0,33
1981 ¹	4 099 702	2 030 552	2 069 150	4 107 063	2 033 523	2 073 540	14 723	0,36
1982 ¹	4 114 787	2 037 000	2 077 787	4 122 511	2 040 476	2 082 035	15 448	0,38
1983	4 128 432	2 042 997	2 085 435	4 134 353	2 045 519	2 088 834	11 842	0,29
1984	4 140 099	2 047 805	2 092 294	4 145 845	2 050 092	2 092 753	11 492	0,28
1985	4 152 516	2 053 246	2 099 271	4 159 187	2 056 399	2 102 788	13 342	0,32
1986 ⁶	4 167 179	4 175 171	15 984	0,38

¹Opptelling i Det sentrale personregister. Tilveksten er regnet på grunnlag av opptellingen hvert år og stemmer ikke helt med tilvekst regnet ut fra de publiserte tall for fødte, døde, inn- og utflyttinger. ²Tallene er ikke rettet opp etter endelig folketellingsresultat gitt i tabell 15.

¹Data from the Central Population Register. Increase of population calculated from the Central Population Register, not from data published for births, deaths and migrations. ²The figures do not correspond with final data from the census, given in table 15.

Kilde: NOS Befolkningsstatistikk. Source: NOS Population Statistics.

Tabell 17. Folkemengde, areal og folketetthet. Fylke
Population, area and population density. County

Fylke County	Folkemengde 31. desember ¹ Population 31 December ¹						Areal ² Area ²		Innb. pr. km ² . 1986 Pop. den- sity per km ² . 1986
	1950	1960	1970	1980	1985	1986*	I alt ³ Total ³	Landareal Land area	
Hovedlandet Mainland ...	3 280 296	3 594 771	3 888 305	4 092 340	4 159 187	4 175 171	323 877,5	306 807,5	13,6
Østfold	185 492	202 751	221 386	233 301	234 989	235 813	4 183,4	3 890,6	60,6
Akershus ...	183 116	234 323	324 390	369 193	393 239	399 797	4 916,5	4 587,1	87,2
Oslo	434 365	475 663	481 548	452 023	449 395	449 220	454,0	426,6	1 053,0
Hedmark ...	173 167	177 324	179 204	187 223	186 366	186 305	27 388,4	26 120,2	7,1
Oppland ...	160 496	166 303	172 479	180 765	181 796	181 620	25 259,7	24 073,1	7,5
Buskerud ...	156 220	168 351	198 852	214 571	219 993	221 384	14 927,3	13 850,5	16,0
Vestfold ...	154 670	174 382	175 402	186 691	191 570	192 934	2 215,9	2 139,7	90,2
Telemark ...	136 519	149 943	156 778	162 050	162 529	162 595	15 315,1	14 186,2	11,5
Aust-Agder ...	75 811	77 066	80 839	90 629	94 669	95 475	9 211,7	8 484,7	11,3
Vest-Agder ...	96 942	109 083	124 171	136 718	140 212	141 284	7 280,3	6 816,5	20,7
Rogaland ...	211 512	239 052	268 684	305 490	323 310	326 611	9 140,7	8 553,1	38,2
Hordaland ...	311 132	341 303	373 843	391 463	399 662	402 343	15 633,8	14 961,5	26,9
Sogn og Fj. Møre og R. ...	97 714	99 957	100 933	105 924	106 106	105 966	18 633,5	17 924,5	5,9
S. Trøndelag ...	191 621	213 286	223 709	236 062	237 230	237 489	15 104,2	14 596,3	16,3
N. Trøndelag ...	197 687	211 819	234 022	244 760	246 800	247 354	18 831,4	17 839,1	13,9
Nordland ...	109 948	116 760	117 998	125 835	126 711	126 648	22 463,4	21 056,2	6,0
Troms	221 809	237 530	240 951	244 493	242 240	241 048	38 327,1	36 301,9	6,6
Finnmark ...	117 564	127 771	136 805	146 818	146 702	146 595	25 953,8	25 121,1	5,8
	64 511	72 104	76 311	78 331	75 668	74 690	48 637,3	45 878,6	1,6

¹ Tallene gjelder fylkesinndelingen vedk. år. Personer på Svalbard og Jan Mayen er registrert bosatt i kommuner i de enkelte fylker.

² Ikke medr. Svalbard, Jan Mayen, Bouvetøya, Peter I øy og Dronning Mauds land. Se tabell 1. ³ Ferskvann (innsjøer) medregnet.

¹ Figures corresponding with county boundaries at the year concerned. Persons on Svalbard and Jan Mayen are resident in municipalities in the different counties. ² Excluding Svalbard, Jan Mayen, Bouvet Island, Peter I Island and Queen Maud Land. See table 1. ³ Including fresh water (lakes).

Kilde: Statens kartverk, NOS Befolkningsstatistikk. Source: The Norwegian Mapping Authority, NOS Population Statistics.

Tabell 18. Folkemengde i tettbygde og spredtbygde strøk. Fylke. 1980
Population in densely and sparsely populated areas. County. 1980

Fylke County	I alt ¹ Total ¹	Absolutte tall Number				Prosent Per cent				
		Tettbygde strøk Densely populated areas			Spredt- bygde strøk Sparsely populated areas	Tettbygde strøk				
		I alt Total	Under 2 000 personer persons	2 000 personer og over and over		I alt	Under 2 000 per- soner	2 000 pers. og over	Spredt- bygde strøk	
1. nov. 1970	3 874 133	2 554 913	338 951	2 215 962	1 319 220	100	66	9	57	34
1. nov. 1980	4 091 132	2 874 990	443 728	2 431 262	1 200 190	100	70	11	59	30
Østfold	233 335	182 890	16 427	166 463	49 642	100	78	7	71	22
Akershus	368 516	302 943	33 764	269 179	63 559	100	82	9	73	18
Oslo	452 299	445 606	249	445 357	2 140	100	99	0	98	0
Hedmark	187 236	87 876	25 617	62 259	98 874	100	47	14	33	53
Oppland	180 774	84 272	39 155	45 117	96 215	100	47	22	25	53
Buskerud	214 408	154 203	23 354	130 849	59 644	100	72	11	61	28
Vestfold	186 698	143 012	23 963	119 049	43 229	100	77	13	64	23
Telemark	162 054	116 382	18 348	98 034	45 383	100	72	11	60	28
Aust-Agder	90 645	53 228	12 493	40 735	37 184	100	59	14	45	41
Vest-Agder	136 622	101 192	15 169	86 023	35 063	100	74	11	63	26
Rogaland	305 192	230 512	18 891	211 621	73 580	100	76	6	69	24
Hordaland	391 105	276 143	38 998	237 145	113 583	100	71	10	61	29
Sogn og Fjordane	105 904	45 109	23 653	21 456	60 503	100	43	22	20	57
Møre og Romsdal	236 174	133 624	34 079	99 545	101 986	100	57	14	42	43
Sør-Trøndelag ...	244 600	173 168	20 553	152 615	70 596	100	71	8	63	29
Nord-Trøndelag ..	125 861	61 343	20 930	40 413	64 142	100	49	17	32	51
Nordland	244 528	147 490	40 030	107 460	96 401	100	60	16	44	39
Troms	146 825	81 245	19 255	61 990	65 182	100	55	13	42	44
Finnmark	78 356	54 752	18 800	35 952	23 284	100	70	24	46	30

¹ Medregnet personer i uoppgett boligstrøk, 15 952 personer pr. 1. nov. 1980.

¹ Including persons with no information on densely/sparsely populated areas, 15 952 persons per 1 November 1980.

Kilde: NOS Folke- og bolig telling 1970 I og Folke- og bolig telling 1980.

Source: NOS Population and Housing Census 1970 I and Population and Housing Census 1980.

Tabell 19. Areal og folkemengde i tettsteder med minst 7 000 innbyggere
Area and population of urban settlements with 7 000 inhabitants or more

Tettsted ¹ Urban settlement ¹	Beregnet areal Estimated area		Folkemengde Population			Areal pr. innb. Area per inh.	
	1960	1970	1960	1970	1980	1960	1970
	Hektar	Hectare				m ²	
Oslo	12 810	16 225	581 179	645 413	642 954	220	250
Bergen	2 324	3 861	152 121	182 265	180 959	150	210
Trondheim	1 966	2 820	92 614	112 102	127 624	210	250
Stavanger	1 904	3 136	70 100	79 330	90 825	270	400
Drammen	1 425	1 767	50 169	² 56 422	56 863	280	310
Fredrikstad	1 318	1 611	45 228	51 141	51 284	290	320
Kristiansand	877	1 369	37 390	² 47 880	50 703	230	290
Sarpsborg	1 017	1 307	31 888	36 449	39 889	320	360
Tønsberg	1 164	1 532	31 641	36 374	36 788	370	420
Tromsø	511	748	21 091	28 872	36 268	240	260
Porsgrunn	1 092	1 309	25 257	32 613	35 304	430	400
Sandefjord	930	1 133	23 935	28 660	31 370	390	400
Haugesund	588	832	26 700	29 277	30 170	220	280
Moss	570	887	21 328	27 430	29 665	270	320
Skien	1 006	1 178	27 807	29 592	28 151	360	400
Bodø	471	768	17 902	24 431	27 601	260	310
Hamar	814	1 113	18 263	25 138	27 022	450	440
Sandnes	513	882	14 917	21 792	26 591	340	400
Ålesund	443	599	23 436	25 470	25 085	190	240
Arendal	648	923	18 082	21 228	23 078	360	340
Halden	798	952	18 929	20 650	20 740	420	460
Mo i Rana	476	723	14 137	21 033	20 702	340	340
Larvik	479	828	16 933	19 202	18 840	280	430
Kristiansund	265	334	17 943	18 049	17 910	150	190
Horten	447	540	15 804	17 246	16 678	280	310
Gjøvik	496	599	13 302	14 781	15 681	370	410
Molde	306	534	11 366	14 400	15 478	270	370
Lillehammer	514	684	11 901	13 743	15 416	430	500
Narvik	317	408	15 818	16 228	14 998	200	250
Harstad	267	334	11 281	13 904	14 786	240	240
Kongsberg	396	504	9 817	11 813	14 199	400	430
Askøy	182	576	2 089	9 970	13 341	870	580
Hønefoss	415	540	10 490	12 219	11 316	400	440
Ski	232	364	5 453	9 773	10 733	430	370
Askim	206	298	7 210	8 413	10 302	290	350
Kongsvinger	225	365	4 108	6 393	10 289	550	570
Elverum	271	426	5 566	7 391	9 913	490	580
Steinkjer	240	324	7 138	8 589	9 715	340	380
Mosjøen	236	344	7 212	9 341	9 253	330	370
Leirvik	116	297	2 994	7 485	9 040	390	400
Notodden	304	387	8 544	8 832	8 816	360	440
Stjørdalshalsen	195	292	4 743	5 704	8 495	411	512
Mandal	212	269	6 040	7 654	8 307	350	350
Namsos	161	215	6 209	7 021	8 113	260	310
Vennesla	226	306	6 150	7 296	7 898	370	420
Alta	226	303	2 931	5 582	7 719	771	542
Egersund	178	183	5 701	6 978	7 492	310	260
Hammerfest	108	138	5 806	6 923	7 403	190	200

¹Tettsted: Tettbygd område med minst 200 bosatte der avstanden mellom husene som regel ikke overstiger 50 meter. Tettsted avgrenses uavhengig av administrative grenser. ²99 personer som tilhørte Drammen tettsted og 370 personer som tilhørte Kristiansand tettsted ved Folke- og bolig telling 1970, er holdt utenfor denne tabellen på grunn av avvik i arealavgrænsningen.

¹Urban settlement: Agglomeration having at least 200 residents and where the distance between the houses as a rule does not exceed 50 metres. An urban settlement is delimited independent of administrative boundaries. ²99 persons belonging to Drammen urban settlement and 370 persons belonging to Kristiansand urban settlement at the Population and Housing Census 1970, are not included in this table because deviation in the area demarcation.

Kilde: NOS Folketelling 1960, NOS Folke- og bolig telling 1970 og NOS Folke- og bolig telling 1980. Areal beregnet ved Geografisk institutt, Norges Handelshøyskole/Universitetet i Bergen.

Source: NOS Population Census 1960, NOS Population and Housing Census 1970 and NOS Population and Housing Census 1980. Area estimated at the Department of Geography, Norwegian School of Economics and Business Administration/University of Bergen.

Tabell 20. Areal og folkemengde. Kommune^{1,2}
Area and population. Municipality^{1,2}

Nr. No.	Kommune Municipality	Areal Area		Folkemengde Population		Nr. No.	Kommune Municipality	Areal Area		Folkemengde Population	
		I alt ³ Total ³	Land- areal Land area	1. jan. 1986. Endeli- ge tall Final fi- gures	1. jan. 1987. Forelø- pige tall Prov. fi- gures			I alt ³ Total ³	Land- areal Land area	1. jan. 1986. Endeli- ge tall Final fi- gures	1. jan. 1987. Forelø- pige tall Prov. fi- gures
				km ²						km ²	
01	Østfold					0301	Oslo	454,0	426,6	449 395	449 220
0101	Halden	641,0	596,7	25 844	25 814	04	Hedmark				
0102	Sarpsborg	10,8	8,9	11 878	11 853	0401	Hamar	18,4	9,9	15 672	15 748
0103	Fredrikstad	42,1	40,4	26 838	26 696	0402	Kongsvinger	1 037,6	963,7	17 492	17 555
0104	Moss	63,1	57,8	24 548	24 674	0412	Ringsaker	1 286,4	1 129,8	30 521	30 609
0111	Hvaler	87,8	87,7	2 921	2 963	0414	Vang	326,5	323,3	8 812	8 860
0113	Borge	76,4	75,3	11 466	11 686	0415	Løten	369,6	362,5	7 038	6 980
0114	Varteig	68,1	63,8	2 182	2 183	0417	Stange	725,0	640,7	17 645	17 680
0115	Skjeberg	189,6	180,0	13 671	13 897	0418	Nord-Odal	507,8	473,5	5 347	5 320
0118	Aremark	321,3	284,9	1 506	1 509	0419	Sør-Odal	516,6	478,0	7 439	7 470
0119	Mårker	413,1	367,7	3 430	3 438	0420	Eidskog	641,1	605,3	6 333	6 390
0121	Rømskog	183,5	159,4	702	697	0423	Grue	838,7	777,8	6 037	6 022
0122	Trøgstad	204,8	189,4	4 742	4 728	0425	Åsnes	1 041,3	1 005,0	8 769	8 650
0123	Spydeberg	142,5	134,0	4 188	4 241	0426	Våler	704,9	678,8	4 580	4 566
0124	Askim	68,9	66,2	12 605	12 777	0427	Elverum	1 229,4	1 209,8	16 948	16 948
0125	Eidsberg	235,6	229,6	9 184	9 155	0428	Trysil	3 015,8	2 948,4	7 386	7 351
0127	Skiptvet	101,6	93,1	3 124	3 139	0429	Åmot	1 339,1	1 295,3	4 574	4 564
0128	Rakkestad	433,0	419,8	7 159	7 127	0430	Stor-Elvdal	2 167,4	2 130,0	3 496	3 447
0130	Tune	138,6	117,5	18 543	18 573	0432	Rendalen	3 178,4	3 063,8	2 642	2 639
0131	Rolvøy	31,2	28,6	5 706	5 723	0434	Engerdal	2 195,5	1 920,9	1 741	1 722
0133	Kråkerøy	25,1	23,5	7 433	7 421	0436	Tolga	1 122,1	1 097,7	1 857	1 860
0134	Onsøy	115,5	114,2	12 519	12 513	0437	Tynset	1 869,6	1 820,6	5 392	5 394
0135	Råde	118,9	104,7	5 819	5 850	0438	Alvdal	943,9	920,8	2 464	2 461
0136	Rygge	73,8	69,2	11 606	11 628	0439	Follidal	1 274,7	1 257,2	2 110	2 039
0137	Våler	256,7	238,8	3 594	3 733	0441	Os	1 038,7	1 007,4	2 071	2 030
0138	Hobøl	140,6	139,5	3 781	3 795	05	Oppland				
02	Akershus					0501	Lillehammer	480,7	453,3	22 128	22 174
0211	Vestby	133,5	133,3	10 952	11 251	0502	Gjøvik	680,9	643,3	25 908	25 959
0213	Ski	165,7	162,1	21 551	21 796	0511	Dovre	1 431,0	1 422,2	3 177	3 139
0214	Ås	102,8	101,0	11 351	11 410	0512	Lesja	2 218,8	2 172,3	2 481	2 468
0215	Frogn	87,4	86,5	9 502	9 761	0513	Skjåk	2 140,5	2 066,1	2 688	2 679
0216	Nesodden	60,3	59,6	11 567	12 004	0514	Lom	1 951,4	1 889,6	2 704	2 716
0217	Oppegård	37,0	34,3	19 019	19 443	0515	Vågå	1 310,0	1 257,6	4 101	4 051
0219	Bærum	192,2	189,1	84 724	86 223	0516	Nord-Fron	1 157,5	1 113,4	6 271	6 239
0220	Asker	100,7	96,8	38 911	39 795	0517	Sel	880,5	865,6	6 578	6 535
0221	Aurskog-Høland	961,2	896,7	12 465	12 535	0519	Sør-Fron	720,6	692,9	3 531	3 527
0226	Sørum	206,8	198,9	10 234	10 580	0520	Ringebu	1 250,8	1 226,1	5 235	5 212
0227	Fet	176,1	137,8	8 059	8 208	0521	Øyer	639,6	619,2	4 507	4 479
0228	Rælingen	71,4	56,6	13 510	13 531	0522	Gausdal	1 185,7	1 149,6	6 511	6 482
0229	Enebakk	232,5	195,7	7 592	7 717	0528	Østre Toten	547,1	473,8	14 114	14 105
0230	Lørenskog	70,7	67,5	24 125	24 424	0529	Vestre Toten	268,7	251,9	13 563	13 528
0231	Skedsmo	77,2	75,0	32 517	32 868	0532	Jevnaker	225,5	196,7	5 704	5 753
0233	Nittedal	186,7	180,5	15 187	15 475	0533	Lunner	290,4	271,5	7 616	7 697
0234	Gjerdrum	82,5	82,0	3 501	3 583	0534	Gran	760,2	660,1	12 469	12 477
0235	Ullensaker	251,6	249,9	17 529	17 686	0536	Søndre Land	724,6	661,7	6 282	6 314
0236	Nes	638,6	611,4	14 917	15 153	0538	Nordre Land	964,0	935,3	7 019	7 025
0237	Eidsvoll	455,8	387,0	15 719	15 975						
0238	Nannestad	340,9	324,7	7 812	7 877						
0239	Hurdal	285,0	260,7	2 495	2 502						

¹ Personer på Svalbard og Jan Mayen er regnet med i de kommuner hvor de er registrert i folkeregisteret. ² Areal og folkemengde for fylker er gitt i tabell 17. Areal tallene er pr. 1. januar 1987. ³ Ferskvann (innsjøer) medregnet.

¹ Persons on Svalbard and Jan Mayen are considered as residents of the municipalities in which they are residents according to the population register. ² Area and population for counties are given in table 17. Area figures are per 1 January 1987. ³ Including fresh water (lakes).

Kilde: Statens Kartverk, NOS Befolkningsstatistikk.

Source: The Norwegian Mapping Authority, NOS Population Statistics.

Tabell 20 (forts.). Areal og folkemengde. Kommune^{1,2}
Area and population. Municipality^{1,2}

Nr.	Kommune	Areal		Folkemengde		Nr.	Kommune	Areal		Folkemengde	
		I alt ³	Land-areal	1. jan. 1986. Endelige tall	1. jan. 1987. Foreløpige tall			I alt ³	Land-areal	1. jan. 1986. Endelige tall	1. jan. 1987. Foreløpige tall
		km ²						km ²			
0540	Sør-Aurdal	1 108,3	1 071,2	3 663	3 621	08	Telemark				
0541	Etnedal	447,9	432,5	1 690	1 658	0805	Porsgrunn	161,3	157,5	31 317	31 305
0542	Nord-Aurdal	910,4	862,0	6 560	6 548	0806	Skien	778,9	722,0	47 020	47 289
0543	Vestre Slidre	463,8	426,7	2 470	2 404	0807	Notodden	914,7	851,1	12 625	12 501
0544	Øystre Slidre	867,9	792,8	3 074	3 080	0811	Siljan	216,1	204,7	2 124	2 134
0545	Vang	1 632,8	1 465,7	1 752	1 750	0814	Bamble	300,2	280,5	13 331	13 393
06	Buskerud					0815	Kragerø	307,4	290,8	10 855	10 863
0602	Drammen	137,5	134,7	50 874	51 481	0817	Drangedal	1 062,2	998,3	4 521	4 508
0604	Kongsberg	792,5	756,5	21 060	21 201	0819	Nome	434,5	390,2	7 104	7 087
0605	Ringerike	1 553,3	1 428,6	26 797	26 794	0821	Bø	266,4	261,3	4 527	4 578
0612	Hole	195,3	133,7	4 236	4 272	0822	Sauherad	316,3	286,4	4 318	4 351
0615	Flå	704,6	671,6	1 267	1 253	0826	Tinn	2 062,9	1 914,5	7 201	7 104
0616	Nes	809,6	752,5	3 388	3 383	0827	Hjartdal	798,2	749,7	1 724	1 722
0617	Gol	532,5	516,2	4 064	4 097	0828	Seljord	711,0	670,3	3 176	3 174
0618	Hemsedal	752,6	706,5	1 626	1 621	0829	Kviteseid	708,9	627,1	2 956	2 933
0619	Ål	1 172,4	1 021,6	4 669	4 685	0830	Nissedal	901,9	788,7	1 532	1 509
0620	Hol	1 868,1	1 688,2	4 656	4 658	0831	Fyresdal	1 277,5	1 132,6	1 454	1 442
0621	Sigdal	842,4	812,6	3 800	3 766	0833	Tokke	980,1	931,5	2 750	2 749
0622	Krødsherad	374,6	261,4	2 342	2 351	0834	Vinje	3 117,0	2 929,2	3 994	3 953
0623	Modum	516,5	461,2	12 184	12 190	09	Aust-Agder				
0624	Øvre Eiker	458,0	421,5	14 112	14 291	0901	Risør	191,5	175,3	6 953	6 983
0625	Nedre Eiker	119,8	113,9	18 132	18 342	0903	Arendal	12,4	12,0	12 160	12 239
0626	Lier	302,8	284,0	18 348	18 464	0904	Grimstad	303,9	273,5	14 768	14 979
0627	Røyken	112,3	105,6	13 746	13 757	0911	Gjerstad	322,8	314,6	2 687	2 661
0628	Hurum	163,1	156,9	7 737	7 829	0912	Vegårshei	356,3	321,7	1 825	1 845
0631	Flesberg	561,8	530,0	2 531	2 547	0914	Tvedestrand	216,6	204,5	5 772	5 838
0632	Rollag	449,9	429,3	1 440	1 450	0918	Moland	127,2	117,8	7 849	7 926
0633	Nore og Uvdal	2 507,7	2 276,4	2 984	2 952	0919	Froland	612,1	580,8	3 849	3 909
07	Vestfold					0920	Øyestad	93,1	85,7	8 429	8 554
0702	Holmestrand	85,8	83,8	9 072	8 989	0921	Tromøy	29,9	29,4	4 529	4 536
0703	Horten	7,7	7,7	13 031	13 016	0922	Hisøy	9,8	9,0	3 944	3 966
0705	Tønsberg	4,7	4,7	8 964	8 920	0926	Lillesand	185,4	174,5	7 564	7 731
0706	Sandefjord	121,8	119,3	35 124	35 453	0928	Birkenes	714,9	670,3	3 995	4 041
0707	Larvik	6,2	5,4	8 035	8 028	0929	Åmli	1 143,2	1 088,8	2 107	2 089
0708	Stavern	2,4	2,4	2 529	2 547	0935	Iveland	261,4	246,2	1 144	1 151
0711	Svelvik	57,7	56,0	5 528	5 614	0937	Evje og Hornnes	550,5	519,6	3 420	3 409
0713	Sande	177,8	173,9	6 633	6 684	0938	Bygland	1 330,7	1 186,2	1 499	1 452
0714	Hof	163,6	148,5	2 707	2 720	0940	Valle	1 289,1	1 169,8	1 481	1 458
0716	Våle	85,5	85,5	3 708	3 734	0941	Bykle	1 461,2	1 305,4	694	708
0717	Borre	61,6	59,8	8 953	9 086	10	Vest-Agder				
0718	Ramnes	139,3	137,2	3 358	3 374	1001	Kristiansand	276,4	260,1	62 646	63 393
0719	Andebu	185,8	183,1	4 332	4 352	1002	Mandal	220,5	208,4	12 231	12 258
0720	Stokke	118,0	114,9	8 480	8 574	1003	Farsund	268,9	250,9	9 504	9 507
0721	Sem	101,5	100,1	21 731	21 958	1004	Flekkefjord	538,7	478,6	8 825	*8 765
0722	Nøtterøy	59,3	59,2	17 215	17 405	1014	Vennesla	385,6	364,6	11 084	11 151
0723	Tjøme	37,6	37,5	3 625	3 640	1017	Songdalen	217,0	206,9	4 794	4 870
0725	Tjølling	69,6	69,2	7 767	7 890	1018	Søgne	148,5	141,5	6 900	7 011
0726	Brunlanes	188,1	173,0	7 980	8 131	1021	Marnardal	397,3	380,4	2 269	2 256
0727	Hedrum	264,2	246,9	10 422	10 469	1026	Åseral	888,2	833,5	817	805
0728	Lardal	277,7	271,7	2 376	2 350	1027	Audnedal	253,7	238,6	1 615	1 629

¹ Se note 1, side 42. ² Se note 2, side 42. ³ Se note 3, side 42. ⁴ Ved grenseregulering 1.1.1987 ble 42 personer overført fra 1004 Flekkefjord til 1046 Sirdal.

¹ See note 1, page 42. ² See note 2, page 42. ³ See note 3, page 42. ⁴ From 1 January 1987 an area with 42 inhabitants was transferred from 1004 Flekkefjord to 1046 Sirdal.

Tabell 20 (forts.). Areal og folkemengde. Kommune^{1,2}
Area and population. Municipality^{1,2}

Nr.	Kommune	Areal		Folkemengde		Nr.	Kommune	Areal		Folkemengde	
		I alt ³	Land-areal	1. jan. 1986. Endelige tall	1. jan. 1987. Foreløpige tall			I alt ³	Land-areal	1. jan. 1986. Endelige tall	1. jan. 1987. Foreløpige tall
		km ²						km ²			
1029	Lindesnes	316,4	298,3	4 119	4 088	1233	Ulvik	722,3	681,8	1 281	1 254
1032	Lyngdal	391,2	373,3	6 503	6 584	1234	Granvin	211,6	205,0	1 097	1 081
1034	Hægebostad	460,5	424,6	1 604	1 608	1235	Voss	1 815,6	1 739,3	14 025	14 038
1037	Kvinesdal	970,4	916,2	5 677	5 680	1238	Kvam	615,8	583,8	8 754	8 704
1046	Sirdal	1 547,1	1 440,8	1 624	1 679	1241	Fusa	378,8	355,0	3 820	3 804
11 Rogaland						1242	Samnanger	265,5	255,7	2 383	2 411
1101	Eigersund	429,7	393,5	12 087	12 158	1243	Os	139,5	133,3	11 763	12 013
1102	Sandnes	302,9	283,7	40 856	41 907	1244	Austevoll	114,3	111,8	4 178	4 174
1103	Stavanger	70,0	66,4	95 084	95 619	1245	Sund	99,2	94,3	4 585	4 754
1106	Haugesund	72,3	67,5	26 883	26 859	1246	Fjell	147,0	141,3	12 793	13 303
1111	Sokndal	294,2	266,3	3 483	3 490	1247	Askøy	99,5	93,1	18 163	18 401
1112	Lund	414,1	357,3	3 110	3 110	1251	Vaksdal	737,7	717,4	4 650	4 627
1114	Bjerkreim	659,8	586,4	2 283	2 300	1252	Modalen	385,0	377,2	378	382
1119	Hå	254,9	247,6	12 715	12 802	1253	Osterøy	254,2	247,9	6 897	6 914
1120	Klepp	115,1	105,5	11 358	11 573	1256	Meland	91,3	85,9	4 151	4 276
1121	Time	181,8	169,3	11 182	11 351	1259	Øygarden	65,8	64,2	2 709	2 885
1122	Gjesdal	609,1	561,3	6 238	6 600	1260	Radøy	110,7	105,7	4 487	4 570
1124	Sola	68,9	68,4	14 832	14 962	1263	Lindås	474,1	453,8	11 091	11 343
1127	Randaberg	24,5	23,8	6 967	7 121	1264	Austrheim	55,9	55,4	2 585	2 616
1129	Forsand	772,6	711,7	947	944	1265	Fedje	9,4	8,9	795	776
1130	Strand	214,6	192,7	9 059	9 219	1266	Masfjorden	558,2	527,5	1 926	1 929
1133	Hjelmeland	1 092,3	1 008,4	2 860	2 840	14 Sogn og Fjordane					
1134	Suldal	1 727,9	1 673,2	4 410	4 277	1401	Flora	693,1	668,0	9 438	9 521
1135	Sauda	513,3	507,3	5 484	5 485	1411	Gulen	596,1	578,0	2 664	2 646
1141	Finnøy	106,0	104,5	2 750	2 783	1412	Solund	228,0	219,8	1 170	1 161
1142	Rennesøy	65,3	64,9	2 477	2 503	1413	Hyllestad	259,1	249,6	1 786	1 778
1144	Kvitvøy	5,7	5,7	518	506	1416	Høyanger	907,5	861,4	4 909	4 879
1145	Bokn	47,6	45,0	742	738	1417	Vik	593,7	568,6	2 528	2 532
1146	Tysvær	419,3	392,8	7 613	7 763	1418	Balestrand	734,2	723,8	1 894	1 882
1149	Karmøy	228,4	217,4	34 196	34 559	1419	Leikanger	476,8	472,1	2 839	2 815
1151	Utsira	6,2	6,1	252	244	1420	Sogndal	441,2	435,2	5 729	5 741
1154	Vindafjord	444,2	426,2	4 924	4 898	1421	Aurland	1 488,7	1 419,4	1 933	1 896
12 Hordaland						1422	Lærdal	1 283,1	1 235,4	2 263	2 243
1201	Bergen	465,3	444,7	207 922	208 915	1424	Årdal	978,7	941,7	6 305	6 260
1211	Etne	708,4	678,0	4 086	4 069	1426	Luster	2 702,3	2 636,5	5 130	5 166
1214	Ølen	184,6	181,6	3 111	3 081	1428	Askvoll	276,4	268,2	3 412	3 411
1216	Sveio	246,7	224,0	4 544	4 575	1429	Fjaler	491,9	464,3	3 390	3 354
1219	Bømlo	230,9	219,1	9 502	9 531	1430	Gaular	550,6	514,4	2 849	2 841
1221	Stord	144,0	137,8	13 865	14 026	1431	Jølster	663,5	620,0	3 023	3 014
1222	Fitjar	160,9	152,2	2 998	3 020	1432	Førde	590,5	565,0	7 954	8 044
1223	Tysnes	255,4	245,1	2 893	2 901	1433	Naustdal	368,6	353,6	2 762	2 703
1224	Kvinnherad	1 135,6	1 093,3	13 187	13 155	1438	Bremanger	830,7	804,5	4 802	4 754
1227	Jondal	208,4	198,9	1 306	1 290	1439	Vågsøy	165,9	162,1	6 445	6 447
1228	Odda	1 647,9	1 583,7	8 659	8 466	1441	Selje	235,6	228,2	3 395	3 391
1231	Ullensvang	1 392,7	1 305,8	4 047	4 012	1443	Eid	428,4	415,5	5 304	5 326
1232	Eidfjord	1 502,0	1 459,3	1 031	1 047	1444	Hornindal	190,8	177,0	1 255	1 248
						1445	Gloppen	1 076,0	1 013,3	6 298	6 287
						1449	Stryn	1 382,4	1 328,9	6 629	6 626

¹ Se note 1, side 42. ² Se note 2, side 42. ³ Se note 3, side 42. ⁴ Ved grenseregulering 1.1.1987 ble 42 personer overført fra 1004 Flekkefjord til 1046 Sirdal.

¹ See note 1, page 42. ² See note 2, page 42. ³ See note 3, page 42. ⁴ From 1 January 1987 an area with 42 inhabitants was transferred from 1004 Flekkefjord to 1046 Sirdal.

Tabell 20 (forts.). Areal og folkemengde. Kommune^{1,2}
Area and population. Municipality^{1,2}

Nr.	Kommune	Areal		Folkemengde		Nr.	Kommune	Areal		Folkemengde	
		I alt ³	Land-areal	1. jan. 1986. Endelige tall	1. jan. 1987. Foreløpige tall			I alt ³	Land-areal	1. jan. 1986. Endelige tall	1. jan. 1987. Foreløpige tall
		km ²						km ²			
15	Møre og Romsdal										
1502	Molde	362,0	355,3	21 439	21 642	1621	Ørland	70,9	70,5	4 828	4 847
1503	Kristiansund	22,3	22,2	17 766	17 609	1622	Agdenes	347,6	324,4	2 011	1 999
1504	Ålesund	98,2	92,9	35 157	35 338	1624	Rissa	621,3	586,5	6 808	6 774
1511	Vanylven	339,2	322,1	3 939	3 904	1627	Bjugn	381,9	353,6	4 951	4 930
1514	Sande	136,0	131,0	3 415	3 437	1630	Åfjord	955,2	898,0	3 687	3 628
1515	Herøy	121,0	119,5	8 069	8 027	1632	Roan	373,4	356,0	1 286	1 288
1516	Ulstein	96,7	94,4	5 525	5 569	1633	Osen	385,8	369,6	1 359	1 341
1517	Hareid	82,1	76,8	4 336	4 336	1634	Oppdal	2 273,4	2 203,2	6 088	6 102
1519	Volda	547,6	526,4	7 819	7 837	1635	Rennebu	936,3	921,2	3 043	2 994
1520	Ørsta	803,1	784,6	10 290	10 267	1636	Meldal	633,2	613,2	4 521	4 451
1523	Ørskog	130,3	127,1	1 965	1 985	1638	Orkdal	593,3	562,4	9 963	10 029
1524	Norddal	941,4	901,1	2 086	2 089	1640	Røros	1 956,1	1 757,3	5 408	5 351
1525	Stranda	867,4	846,8	4 745	4 748	1644	Holtålen	1 208,6	1 171,2	2 648	2 599
1526	Stordal	249,4	246,2	1 027	1 019	1648	Midtre Gauldal	1 861,3	1 809,4	6 161	6 155
1528	Sykkylven	337,5	328,9	6 753	6 773	1653	Melhus	696,2	654,9	11 934	12 161
1529	Skodje	120,1	111,0	3 151	3 196	1657	Skaun	223,6	212,9	5 310	5 424
1531	Sula	58,8	57,5	6 737	6 779	1662	Klæbu	185,4	174,0	3 898	4 039
1532	Giske	39,8	39,2	6 150	6 170	1663	Malvik	171,7	165,4	8 926	9 139
1534	Haram	256,6	250,0	8 716	8 684	1664	Selbu	1 235,1	1 143,8	4 123	4 114
1535	Vestnes	354,1	349,4	6 359	6 342	1665	Tydal	1 330,6	1 214,7	993	996
1539	Rauma	1 500,5	1 443,0	7 874	7 817						
1543	Nesset	1 048,6	989,5	3 363	3 349	17	Nord-Trøndelag				
1545	Midsund	94,3	93,5	2 126	2 101	1702	Steinkjer	1 563,9	1 435,1	20 476	20 411
1546	Sandøy	19,6	19,6	1 610	1 577	1703	Namsos	804,4	783,7	11 858	11 804
1547	Aukra	58,5	58,4	2 995	3 013	1711	Meråker	1 294,3	1 239,8	2 868	2 873
1548	Fræna	367,5	359,8	8 893	8 916	1714	Stjørdal	946,9	927,6	16 748	16 910
1551	Eide	152,5	146,1	3 084	3 106	1717	Frosta	75,4	73,2	2 471	2 457
1554	Averøy	174,4	172,0	5 601	5 611	1718	Leksvik	431,2	403,2	3 647	3 642
1556	Frei	65,1	63,9	4 398	4 601	1719	Levanger	649,3	617,6	16 337	16 490
1557	Gjemnes	382,5	372,0	2 964	2 919	1721	Verdal	1 542,8	1 467,8	13 197	13 256
1560	Tingvoll	337,4	322,6	3 481	3 432	1723	Mosvik	217,8	204,7	990	986
1563	Sunnadal	1 711,9	1 651,6	7 498	7 461	1724	Verran	589,3	555,9	3 350	3 260
1566	Surnadal	1 365,5	1 315,7	6 485	6 508	1725	Namdalseid	775,7	750,6	2 052	2 057
1567	Rindal	640,6	621,1	2 338	2 319	1729	Inderøy	146,3	145,6	5 657	5 691
1569	Aure	503,2	488,1	2 957	2 924	1736	Snåsa	2 332,7	2 172,3	2 601	2 564
1571	Halsa	303,9	295,7	2 111	2 119	1738	Lierne	2 972,7	2 671,8	1 782	1 773
1572	Tustna	139,6	136,3	1 149	1 136	1739	Røyrvik	1 585,1	1 371,4	713	698
1573	Smøla	274,8	265,4	2 859	2 829	1740	Namsskogan	1 419,5	1 367,5	1 270	1 250
16	Sør-Trøndelag					1742	Grong	1 131,7	1 100,8	2 616	2 595
1601	Trondheim	341,9	321,4	134 362	134 654	1743	Høylandet	771,7	728,8	1 470	1 459
1612	Hemne	659,5	625,9	4 410	4 364	1744	Overhalla	717,4	682,6	3 681	3 708
1613	Shillfjord	478,1	462,3	1 221	1 224	1748	Fosnes	546,7	480,0	853	846
1617	Hitra	680,0	646,6	4 416	4 383	1749	Flatanger	451,6	432,8	1 547	1 509
1620	Frøya	231,2	220,9	4 445	4 368	1750	Vikna	317,3	310,8	3 763	3 737
						1751	Nærøy	1 072,3	1 026,6	5 821	5 748
						1755	Leka	107,4	106,1	943	924

¹ Se note 1, side 42. ² Se note 2, side 42. ³ Se note 3, side 42.

¹ See note 1, page 42. ² See note 2, page 42. ³ See note 3, page 42.

Tabell 20 (forts.). Areal og folkemengde. Kommune^{1,2}
Area and population. Municipality^{1,2}

Nr.	Kommune	Areal		Folkemengde		Nr.	Kommune	Areal		Folkemengde	
		I alt ³	Land-areal	1. jan. 1986. Endelige tall	1. jan. 1987. Foreløpige tall			I alt ³	Land-areal	1. jan. 1986. Endelige tall	1. jan. 1987. Foreløpige tall
		km ²						km ²			
18	Nordland										
1804	Bodø	920,7	871,7	34 485	35 024	1902	Tromsø	2 557,9	2 519,8	48 091	48 857
1805	Narvik	2 040,7	1 942,4	18 750	18 632	1911	Kvæfjord	658,0	643,0	3 723	3 687
1811	Bindal	1 262,2	1 208,0	2 173	2 167	1913	Skånland	494,0	465,4	3 510	3 543
1812	Sømna	192,8	189,0	2 176	2 158	1915	Bjarkøy	75,2	75,0	806	788
1813	Brønnøy	1 040,0	1 002,1	6 832	6 826	1917	Ibestad	241,9	236,1	2 445	2 395
1815	Vega	159,4	156,0	1 661	1 608	1919	Gratangen	312,8	306,8	1 612	1 555
1816	Vevelstad	530,4	516,5	749	730	1920	Lavangen	303,9	299,2	1 192	1 161
1818	Herøy	62,0	61,4	2 124	2 102	1922	Bardu	2 697,7	2 543,3	4 048	3 971
1820	Alstahaug	409,2	404,5	7 612	7 550	1923	Salangen	457,4	438,9	2 526	2 520
1822	Leirfjord	451,8	443,0	2 429	2 357	1924	Målselv	3 322,0	3 216,5	7 499	7 392
1824	Vefsn	1 682,6	1 616,5	13 189	13 156	1925	Sørreisa	360,6	345,4	3 472	3 418
1825	Grane	2 017,4	1 904,2	1 755	1 766	1926	Dyrøy	290,2	279,2	1 706	1 682
1826	Hattfjelldal	2 682,6	2 434,4	1 768	1 759	1927	Tranøy	523,3	500,5	2 137	2 111
1827	Dønna	193,0	187,3	1 966	1 939	1928	Torsken	246,1	236,7	1 438	1 408
1828	Nesna	202,4	201,5	1 832	1 775	1929	Berg	287,8	271,0	1 317	1 288
1832	Hemnes	1 603,2	1 470,0	4 935	4 860	1931	Lenvik	895,4	856,9	11 176	11 130
1833	Rana	4 463,7	4 294,5	25 219	25 136	1933	Balsfjord	1 493,6	1 442,1	6 717	6 671
1834	Lurøy	262,3	255,6	2 435	2 410	1936	Karlsøy	1 039,6	1 003,6	2 965	2 882
1835	Træna	15,1	15,0	537	530	1938	Lyngen	894,5	878,5	3 735	3 677
1836	Rødøy	705,7	685,6	1 893	1 807	1939	Storfjord	1 497,8	1 445,4	1 917	1 852
1837	Meløy	871,2	820,0	7 007	6 970	1940	Kåfjord	952,9	922,8	2 944	2 911
1838	Gildeskål	664,4	626,9	2 713	2 666	1941	Skjervøy	868,9	854,8	3 320	3 201
1839	Beiarn	1 225,7	1 193,7	1 569	1 546	1942	Nordreisa	3 001,4	2 931,2	4 768	4 699
1840	Saltådal	2 213,1	2 092,9	5 274	5 226	1943	Kvænangen	2 117,7	2 058,3	1 691	1 695
1841	Fauske	1 206,1	1 115,2	10 054	10 073	20	Finnmark				
1842	Skjerstad	465,4	441,3	1 307	1 269	2001	Hammerfest	21,5	20,7	7 087	6 969
1845	Sørfold	1 653,6	1 512,5	3 017	2 973	2002	Vardø	600,6	584,2	3 243	3 136
1848	Steigen	1 012,8	975,8	3 525	3 452	2003	Vadsø	1 288,8	1 266,3	5 958	5 853
1849	Hamarøy	1 037,7	935,4	2 325	2 371	2011	Kautokeino	9 704,1	8 995,3	2 925	2 893
1850	Tysfjord	1 462,8	1 365,2	2 738	2 704	2012	Alta	3 845,2	3 639,8	14 000	14 106
1851	Lødingen	531,4	514,1	2 968	2 928	2014	Loppa	690,8	673,1	1 922	1 866
1852	Tjeldsund	317,3	312,0	1 945	1 853	2015	Hasvik	559,0	539,4	1 537	1 462
1853	Evenes	241,5	231,3	1 805	1 797	2016	Sørøysund	826,4	799,7	2 319	2 342
1854	Ballangen	929,6	848,5	3 219	3 188	2017	Kvalsund	1 843,5	1 743,9	1 505	1 485
1856	Røst	11,2	10,8	726	704	2018	Måsøy	1 136,0	1 073,4	2 018	1 977
1857	Værøy	17,7	17,7	948	937	2019	Nordkapp	923,8	893,2	4 393	4 222
1859	Flakstad	179,7	170,8	1 710	1 664	2020	Porsanger	4 873,0	4 645,9	4 389	4 414
1860	Vestvågøy	421,7	404,3	10 745	10 700	2021	Karasjok	5 463,7	5 217,0	2 694	2 656
1865	Vågan	477,1	459,9	9 503	9 449	2022	Lebesby	3 458,9	3 247,9	1 811	1 797
1866	Hadsel	566,1	552,3	8 763	8 733	2023	Gamvik	1 413,5	1 356,6	1 523	1 482
1867	Bø	248,1	237,3	4 106	4 053	2024	Berlevåg	1 120,2	1 082,5	1 533	1 467
1868	Øksnes	317,3	307,9	5 082	5 021	2025	Tana	4 055,3	3 853,4	3 309	3 290
1870	Sortland	577,4	560,0	8 243	8 192	2027	Nesseby	1 412,1	1 345,7	1 006	992
1871	Andøy	659,3	625,4	6 894	6 773	2028	Båtsfjord	1 433,6	1 415,5	2 643	2 551
1874	Moskenes	119,8	111,9	1 534	1 514	2030	Sør-Varanger	3 967,3	3 485,1	9 853	9 730
19	Troms										
1901	Harstad	363,6	348,9	21 760	22 101						

¹ Se note 1, side 42. ² Se note 2, side 42. ³ Se note 3, side 42.

¹ See note 1, page 42. ² See note 2, page 42. ³ See note 3, page 42.

Tabell 21. Folkemengde etter kjønn, ekteskapelig status og alder. 1985
Population by sex, marital status and age. 1985

Alder Age	Menn og kvinner i alt Males and fema- les, total	Menn Males				Kvinner Females			
		I alt Total	Ugifte Unmar- ried	Gifte Married	Før gifte ¹ Previously married ¹	I alt	Ugifte	Gifte	Før gifte ²
Folkemengde									
31. desember									
<i>Population</i>									
<i>31 December</i>									
I alt Total	4 159 187	2 056 399	987 242	924 978	144 179	2 102 788	852 253	922 282	328 253
0- 4	254 184	130 333	130 333	—	—	123 851	123 851	—	—
5- 9	260 882	133 728	133 728	—	—	127 154	127 154	—	—
10- 14	309 339	157 992	157 992	—	—	151 347	151 347	—	—
15- 19	334 436	171 472	171 279	191	2	162 964	161 269	1 664	31
20- 24	318 690	163 253	148 210	14 358	685	155 437	117 349	35 652	2 436
25- 29	312 635	159 732	90 184	64 088	5 460	152 903	53 808	89 334	9 761
30- 34	306 722	157 336	43 283	102 279	11 774	149 386	22 891	111 300	15 195
35- 39	316 815	163 700	24 394	122 782	16 524	153 115	12 381	121 756	18 978
40- 44	260 887	133 954	14 420	104 462	15 072	126 933	7 738	101 451	17 744
45- 49	204 460	103 324	10 111	81 191	12 022	101 136	5 074	80 832	15 230
50- 54	189 738	94 877	9 813	74 969	10 095	94 861	4 839	75 351	14 671
55- 59	206 030	101 947	11 066	81 041	9 840	104 083	6 242	78 706	19 135
60- 64	224 653	108 376	12 191	85 471	10 714	116 277	8 776	79 539	27 962
65- 69	210 603	97 410	10 330	76 112	10 968	113 193	10 064	66 037	37 092
70- 74	175 236	77 063	8 258	57 453	11 352	98 173	10 934	44 025	43 214
75- 79	132 189	53 339	5 996	36 108	11 235	78 850	11 288	24 128	43 434
80- 84	84 341	30 281	3 601	17 393	9 287	54 060	9 527	9 656	34 877
85- 89	41 484	13 511	1 569	5 812	6 130	27 973	5 372	2 472	20 129
90-	15 863	4 771	484	1 268	3 019	11 092	2 349	379	8 364
0- 6	357 621	183 473	183 473	—	—	174 148	174 148	—	—
7- 15	531 861	271 972	271 972	—	—	259 889	259 888	1	—
16- 66	2 699 032	1 366 536	506 085	763 782	96 669	1 332 496	372 571	804 727	155 198
67-	570 673	234 418	25 712	161 196	47 510	336 255	45 646	117 554	173 055
Middelfolkemengde³									
<i>Mean population³</i>									
I alt	4 152 516	2 053 245	983 307	928 277	141 661	2 099 270	849 427	925 788	324 055
0- 4	254 016	130 285	130 285	—	—	123 731	123 731	—	—
5- 9	263 346	134 832	134 832	—	—	128 515	128 515	—	—
10- 14	313 370	160 158	160 158	—	—	153 212	153 212	—	—
15- 19	334 589	171 656	171 457	195	4	162 933	161 076	1 825	33
20- 24	316 008	161 754	145 918	15 124	712	154 254	114 402	37 339	2 514
25- 29	312 639	159 741	87 809	66 356	5 576	152 898	51 742	91 374	9 783
30- 34	305 562	156 854	41 439	103 741	11 675	148 708	21 755	111 964	14 990
35- 39	316 702	163 553	23 741	123 606	16 207	153 149	12 022	122 540	18 587
40- 44	252 551	129 586	13 869	101 505	14 213	122 965	7 393	98 746	16 827
45- 49	201 301	101 509	9 982	80 052	11 476	99 792	4 986	80 206	14 600
50- 54	192 347	96 315	10 046	76 398	9 871	96 032	4 964	76 483	14 586
55- 59	207 890	102 845	11 233	81 919	9 694	105 045	6 459	79 509	19 078
60- 64	229 255	110 450	12 453	87 276	10 722	118 806	9 117	81 184	28 505
65- 69	206 996	95 661	10 182	74 841	10 639	111 335	10 174	64 771	36 390
70- 74	174 806	76 987	8 290	57 383	11 314	97 819	11 186	43 685	42 949
75- 79	131 010	52 808	6 003	35 675	11 131	78 202	11 466	23 880	42 856
80- 84	83 742	30 123	3 586	17 244	9 293	53 619	9 570	9 510	34 539
85- 89	40 899	13 467	1 558	5 732	6 177	27 432	5 317	2 391	19 725
90-	15 493	4 667	472	1 235	2 961	10 826	2 346	384	8 097

¹ Separerte, skilte og enkemenn. ² Separerte, skilte og enker. ³ Gjennomsnittet av folkemengden ved begynnelsen og utgangen av året.

^{1,2} Separated, divorced and widowed. ³ The average of the population at the beginning and end of the year.

Kilde: NOS Befolkningsstatistikk. Source: NOS Population Statistics.

Tabell 22. Folkemengde etter kjønn og alder. 31. desember
Population by sex and age. 31 December

Kjønn og alder Sex and age	1950	1955	1960	1965	1970	1975	1980	1985
Begge kj. Both sexes	3 280 296	3 445 673	3 594 771	3 737 726	3 888 305	4 017 101	4 092 340	4 159 187
0 – 9.....	588 572	621 339	610 939	621 184	642 684	636 598	566 332	515 066
10 – 19.....	417 802	479 048	583 649	617 870	609 965	623 135	648 949	643 775
20 – 29.....	491 921	431 695	408 297	471 854	574 244	618 075	613 704	631 325
30 – 39.....	514 317	520 705	477 513	417 848	402 621	468 666	577 582	623 537
40 – 49.....	449 569	478 394	502 049	507 584	469 467	412 337	399 536	465 347
50 – 59.....	366 901	403 796	429 892	456 694	479 909	485 941	449 797	395 768
60 – 69.....	245 474	283 873	328 353	359 346	382 706	407 560	429 196	435 256
70 – 79.....	150 264	164 693	183 000	209 150	239 986	263 433	285 575	307 425
80 –.....	55 476	62 130	71 079	76 196	86 723	101 356	121 669	141 688
0 – 6.....	442 360	425 772	430 538	435 753	458 448	437 447	374 821	357 621
7 – 15.....	398 837	506 188	559 001	548 253	553 442	574 817	589 646	531 861
16 – 66.....	2 171 537	2 214 742	2 268 001	2 372 240	2 446 347	2 531 583	2 602 837	2 699 032
67 –.....	267 562	298 971	337 231	381 480	430 068	473 254	525 036	570 673
Menn Males.	1 626 401	1 715 316	1 791 144	1 862 338	1 933 700	1 994 867	2 027 580	2 056 399
0 – 9.....	302 427	319 208	313 106	318 642	330 212	326 014	289 763	264 061
10 – 19.....	212 654	245 261	299 323	317 044	312 189	319 321	333 203	329 464
20 – 29.....	250 339	221 172	208 194	241 598	296 164	318 569	314 241	322 985
30 – 39.....	258 212	262 759	242 167	211 868	204 268	240 068	297 841	321 036
40 – 49.....	221 153	238 913	251 562	254 614	236 782	208 241	201 851	237 278
50 – 59.....	177 091	195 032	210 015	225 476	236 962	240 067	223 291	196 824
60 – 69.....	113 584	133 167	155 064	168 004	179 167	192 533	202 749	205 786
70 – 79.....	67 903	73 101	81 559	93 352	103 836	111 430	120 558	130 402
80 –.....	23 038	26 703	30 154	31 740	34 120	38 624	44 082	48 563
Kvinner Females.	1 653 895	1 730 357	1 803 627	1 875 388	1 954 605	2 022 234	2 064 760	2 102 788
0 – 9.....	286 145	302 131	297 833	302 542	312 472	310 584	276 569	251 005
10 – 19.....	205 148	233 787	284 326	300 826	297 776	303 814	315 746	314 311
20 – 29.....	241 582	210 523	200 103	230 256	278 080	299 506	299 463	308 340
30 – 39.....	256 105	257 946	235 346	205 980	198 353	228 598	279 741	302 501
40 – 49.....	228 416	239 481	250 487	252 970	232 685	204 096	197 684	228 069
50 – 59.....	189 810	208 764	219 877	231 218	242 947	245 874	226 506	198 944
60 – 69.....	131 890	150 706	173 289	191 342	203 539	215 027	226 447	229 470
70 – 79.....	82 361	91 592	101 441	115 798	136 150	152 003	165 017	177 023
80 –.....	32 438	35 427	40 925	44 456	52 603	62 732	77 587	93 125

Kilde: NOS Folkemengde, giftermål og dødsfall 1911–1976 og NOS Befolkningsstatistikk.

Source: NOS Historical Tables on Population, Marriages and Deaths 1911–1976 and NOS Population Statistics.

Tabell 23. Framskrevet folkemengde, 31. desember. 1990–2050¹
Projected population, 31 December. 1990–2050¹

Alder Age	Absolutte tall. 1 000 Number. 1 000					Prosent Per cent				
	1990	2000	2010	2025	2050	1990	2000	2010	2025	2050
I alt Total.....	4 214	4 319	4 346	4 311	3 903	100,0	100,0	100,0	100,0	100,0
0 – 9.....	515	523	469	446	389	12,2	12,1	10,8	10,4	10,0
10 – 19.....	574	524	531	463	412	13,6	12,1	12,2	10,7	10,6
20 – 29.....	656	584	536	517	454	15,5	13,5	12,3	12,0	11,6
30 – 39.....	620	660	592	553	479	14,7	15,3	13,6	12,8	12,3
40 – 49.....	571	612	649	540	494	13,5	14,2	15,0	12,5	12,6
50 – 59.....	385	549	588	617	520	9,1	12,7	13,5	14,3	13,3
60 – 69.....	403	349	499	545	470	9,6	8,1	11,5	12,6	12,0
70 – 79.....	327	313	275	418	396	7,8	7,2	6,3	9,7	10,2
80 –.....	163	206	206	211	290	3,9	4,8	4,8	4,9	7,4
0 – 6.....	361	363	322	310	270	8,6	8,4	7,4	7,2	6,9
7 – 15.....	474	476	462	411	362	11,2	11,0	10,6	9,5	9,3
16 – 66.....	2 763	2 864	2 964	2 808	2 451	65,6	66,3	68,2	65,1	62,8
67 –.....	617	617	599	782	819	14,6	14,3	13,8	18,1	21,0

¹ Det er forutsatt samme fruktbarhet som i 1984 og nettoinnflytting på 4 000 pr. år.

¹ Fertility on the 1984 level and net immigration 4 000 per year, are assumed.

Kilde: NOS Framskrivning av folkemengden 1985–2050 Regionale tall.

Source: NOS Population Projections 1985–2050 Regional Figures.

Tabell 25. Privathusholdninger. Tall for husholdningstype/husholdningsstørrelse
Private households. Figures for type/size of household

	Husholdninger <i>Households</i>	Familier <i>Families</i>	Personer <i>Persons</i>	Prosent <i>Per cent</i>			Gjennomsnitt <i>Averages</i>		
				Husholdninger	Familier	Personer	Familier pr. husholdning <i>Families per household</i>	Personer pr. husholdning <i>Persons per household</i>	Personer pr. familie <i>Persons per family</i>
1970									
Alle husholdninger <i>All households</i>	1 296 734	1 477 824	3 818 591	100	100	100	1,1	2,9	2,6
HUSHOLDNINGSTYPE <i>TYPE OF HOUSEHOLD</i>									
1 familie <i>family</i>	1 140 967	1 140 970	3 215 321	88	77	84	1,0	2,8	2,8
2 familier <i>families</i>	135 504	271 013	508 368	10	18	13	2,0	3,8	1,9
3 familier og flere <i>families</i> <i>and more</i>	20 263	65 841	94 902	2	4	2	3,2	4,7	1,4
HUSHOLDNINGSSTØRRELSE <i>SIZE OF HOUSEHOLD</i>									
1 person <i>person</i>	274 080	274 081	274 081	21	19	7	1,0	1,0	1,0
2 personer <i>persons</i>	328 899	372 310	657 810	25	25	17	1,1	2,0	1,8
3 » »	243 485	284 906	730 473	19	19	19	1,2	3,0	2,6
4 » »	231 481	264 155	925 948	18	18	24	1,1	4,0	3,5
5 » »	132 265	160 131	661 345	10	11	17	1,2	5,0	4,1
6 » »	55 192	72 957	331 164	4	5	9	1,3	6,0	4,5
7 personer og flere <i>persons</i> <i>and more</i>	31 332	49 284	237 770	2	3	6	1,6	7,6	4,8
1980									
Alle husholdninger <i>All households</i>	1 523 508	1 658 579	4 046 472	100	100	100	1,1	2,7	2,4
HUSHOLDNINGSTYPE <i>TYPE OF HOUSEHOLD</i>									
1 familie <i>family</i>	1 400 868	1 400 868	3 608 212	92	84	89	1,0	2,6	2,6
2 familier <i>families</i>	111 486	222 972	387 091	7	13	10	2,0	3,5	1,7
3 familier og flere <i>families</i> <i>and more</i>	11 154	34 739	51 169	1	2	1	3,1	4,6	1,5
HUSHOLDNINGSSTØRRELSE <i>SIZE OF HOUSEHOLD</i>									
1 person <i>person</i>	425 725	425 725	425 725	28	26	11	1,0	1,0	1,0
2 personer <i>persons</i>	393 796	435 940	787 592	26	26	19	1,1	2,0	1,8
3 » »	248 601	282 027	745 803	16	17	18	1,1	3,0	2,6
4 » »	272 774	295 100	1 091 096	18	18	27	1,1	4,0	3,7
5 » »	125 790	142 611	628 950	8	9	16	1,1	5,0	4,4
6 » »	39 516	50 264	237 096	3	3	6	1,3	6,0	4,7
7 personer og flere <i>persons</i> <i>and more</i>	17 306	26 912	130 210	1	2	3	1,6	7,5	4,8

Kilde: Folke- og bolig telling 1970 og Folke- og bolig telling 1980.

Source: Population and Housing Census 1970 and Population and Housing Census 1980.

Tabell 26. Folkemengdens bevegelse *Vital statistics*

År ¹ Year ¹	Levendefødte <i>Live births</i>		Dødfødte <i>Late foetal deaths</i>	Døde <i>Deaths</i>	Fødsels- overskott <i>Excess of births over deaths</i>	Ekteskap inngått <i>Marriages contracted</i>	Ekteskap oppløst <i>Marriages dissolved</i>	
	I alt <i>Total</i>	Utenfor ekteskap <i>Illegitimate</i>					Ved død ² <i>By death²</i>	Ved skilsm. <i>By divorce</i>
1901—05	65 202	4 558	1 598	33 257	31 945	13 892	10 101	175
1906—10	61 978	4 114	1 427	32 539	29 439	14 068	10 157	318
1911—15	61 103	4 267	1 390	32 700	28 403	15 320	10 367	477
1916—20	63 249	4 424	1 430	36 656	26 593	17 851	11 744	589
1921—25	60 267	4 126	1 310	31 211	29 056	17 002	10 568	654
1926—30	50 087	3 485	1 270	30 603	19 484	16 859	10 846	783
1931—35	43 342	3 011	1 106	29 561	13 781	18 604	10 714	941
1936—40	45 183	2 823	1 043	³ 30 338	14 845	24 949	11 239	1 081
1941—45	56 067	4 098	1 154	³ 31 715	24 352	23 994	11 458	1 413
1946—50	65 886	3 233	1 176	29 254	36 632	28 772	10 990	2 220
1951—55	62 478	2 282	968	28 565	33 913	26 969	11 379	2 086
1956—60	63 021	2 249	912	31 298	31 723	24 091	12 960	2 160
1961—65	63 989	2 590	803	34 994	28 995	24 300	14 922	2 496
1966—70	66 697	3 816	752	37 522	29 175	29 055	16 586	3 036
1971—75	61 393	5 530	560	39 568	21 825	27 898	17 567	4 630
1976—80	51 744	6 400	377	40 739	11 005	23 677	18 088	6 282
1981—85	50 660	10 143	293	42 505	8 155	21 108	18 536	7 607
1979	51 580	6 729	382	41 632	9 948	23 055	18 418	6 608
1980	51 039	7 392	363	41 340	9 699	22 230	18 242	6 634
1981	50 708	8 169	299	41 893	8 815	22 271	18 360	7 136
1982	51 245	9 041	324	41 454	9 791	21 706	18 224	7 165
1983	49 937	9 616	303	42 224	7 713	20 803	18 577	7 668
1984	50 274	10 687	261	42 581	7 693	20 537	18 431	7 974
1985	51 134	13 203	279	44 372	6 762	20 221	19 086	8 090
1986*	52 453	43 641	8 812
	Pr. 1 000 innbyggere <i>Per 1 000 population</i>	Pr. 100 lev.fødte <i>Per 100 live births</i>	Pr. 1 000 fødte <i>Per 1 000 births</i>		Pr. 1 000 innbyggere <i>Per 1 000 population</i>		Pr. 1 000 bestående ⁴ <i>Per 1 000 existing⁴</i>	
1901—05	28,5	7,1	23,9	14,6	13,9	6,1	27,6	0,5
1906—10	26,4	6,6	22,5	13,9	12,5	6,0	26,9	0,8
1911—15	25,0	7,0	22,2	13,4	11,6	6,3	26,3	1,2
1916—20	24,5	7,0	22,1	14,2	10,3	6,9	28,2	1,4
1921—25	22,2	6,8	21,3	11,5	10,7	6,3	24,0	1,5
1926—30	18,0	7,0	24,7	11,0	7,0	6,1	23,3	1,7
1931—35	15,2	6,9	24,9	10,4	4,8	6,5	21,7	1,9
1936—40	15,4	6,2	22,6	³ 10,3	5,1	8,5	20,6	2,0
1941—45	18,5	7,3	20,2	³ 10,4	8,1	7,9	18,8	2,3
1946—50	20,6	4,9	17,5	9,1	11,5	9,0	16,0	3,2
1951—55	18,6	3,7	15,3	8,5	10,1	8,0	15,1	2,8
1956—60	17,9	3,6	14,3	8,9	9,0	6,8	16,0	2,7
1961—65	17,5	4,0	12,4	9,5	8,0	6,5	17,5	2,9
1966—70	17,5	5,7	11,1	9,8	7,7	7,6	18,3	3,4
1971—75	15,5	9,0	9,0	10,0	5,5	7,0	18,5	4,9
1976—80	12,8	12,4	7,2	10,0	2,7	5,8	18,6	6,5
1981—85	12,3	20,0	5,8	10,3	2,0	5,1	19,3	7,9
1979	12,7	13,0	7,4	10,2	2,4	5,7	19,0	6,8
1980	12,5	14,5	7,1	10,1	2,4	5,4	18,8	6,8
1981	12,4	16,1	5,9	10,2	2,2	5,4	19,0	7,4
1982	12,5	17,6	6,3	10,1	2,4	5,3	18,9	7,4
1983	12,1	19,3	6,0	10,2	1,9	5,0	19,3	8,0
1984	12,1	21,3	5,2	10,3	1,9	5,0	19,3	8,3
1985	12,3	25,8	5,4	10,7	1,6	4,9	20,1	8,5
1986*	12,6	10,5	2,1

¹ Årsgjennomsnitt for femårsperioden. ² 1901—1966: Dødsfall blant gifte. Fra 1967: Dødsfall blant gifte og separerte. ³ Medregnet krigsdødsfall. ⁴ 1901—1966: Pr. 1 000 gifte kvinner. Fra 1967: Pr. 1 000 gifte og separerte kvinner.

¹ Annual average for the five-year period. ² 1901—1966: Deaths among married persons. From 1967: Deaths among married and separated persons. ³ Including deaths caused by the war. ⁴ 1901—1966: Per 1 000 married women. From 1967: Per 1 000 married and separated women.

Kilde: NOS Befolkningsstatistikk. Source: NOS Population Statistics.

Tabell 27. Folkemengdens bevegelse. Fylke. 1985
Vital statistics. County. 1985

Fylke County	Levendefødte <i>Live births</i>		Døde <i>Death</i>		Fødsels- overskudd <i>Excess of births over deaths</i>	Ekteskap inngått ¹ <i>Marriages contracted¹</i>	Skilsmis- ser ¹ <i>Divorces¹</i>	Separasjo- ner ¹ <i>Separations¹</i>
	I alt <i>Total</i>	Utenfor ekteskap <i>Illegiti- mate</i>	I alt <i>Total</i>	Under 1 år <i>Under 1 year</i>				
Hele landet <i>The whole country</i> . . .	51 134	13 203	44 372	434	6 762	20 221	8 090	10 193
Østfold	2 474	535	2 712	16	-238	1 084	505	670
Akershus	4 653	947	3 001	31	1 652	2 122	976	1 116
Oslo	5 610	1 553	6 462	46	-852	3 000	1 589	1 547
Hedmark	1 827	510	2 336	21	-509	658	280	389
Oppland	1 812	434	2 205	20	-393	668	234	320
Buskerud	2 496	498	2 495	18	1	995	417	550
Vestfold	2 055	421	2 134	18	-79	943	433	592
Telemark	1 853	416	1 962	19	-109	720	293	406
Aust-Agder	1 136	168	1 039	11	97	448	172	240
Vest-Agder	1 811	235	1 474	15	337	777	227	364
Rogaland	4 863	665	2 627	50	2 236	1 926	479	755
Hordaland	5 299	1 198	3 819	27	1 480	2 073	608	833
Sogn og Fjordane	1 396	323	1 181	12	215	401	109	124
Møre og Romsdal	3 058	761	2 437	35	621	971	279	444
Sør-Trøndelag	3 071	1 176	2 511	20	560	1 066	455	546
Nord-Trøndelag	1 581	599	1 273	21	308	435	174	240
Nordland	2 994	1 337	2 640	27	354	949	396	500
Troms	1 991	856	1 374	20	617	682	283	355
Finnmark	1 154	571	690	7	464	303	181	202

	Innflyttinger ² <i>In-migration²</i>	Utflyttinger ² <i>Out-migration²</i>	Nettoinnflytting <i>Net migration</i>	Folketilvekst <i>Increase in population</i>		Folkemengde 31. desember <i>Population 31 December</i>		
				I alt <i>Total</i>	Prosent <i>Per cent</i>	I alt <i>Total</i>	Menn <i>Males</i>	Kvinner <i>Females</i>
Hele landet	123 230	117 002	6 228	13 342	0,32	4 159 187	2 056 399	2 102 788
Østfold	4 796	4 655	141	-50	-0,02	234 989	115 586	119 403
Akershus	21 242	15 949	5 293	6 961	1,79	393 239	195 741	197 498
Oslo	25 437	22 738	2 699	2 044	0,46	449 395	208 957	240 438
Hedmark	3 934	4 053	-119	-630	-0,34	186 366	92 904	93 462
Oppland	4 273	4 209	64	-306	-0,17	181 796	90 765	91 031
Buskerud	6 702	5 976	726	736	0,34	219 993	108 722	111 271
Vestfold	5 221	4 056	1 165	1 096	0,57	191 570	93 874	97 696
Telemark	3 596	3 207	389	274	0,17	162 529	80 499	82 030
Aust-Agder	2 670	2 329	341	440	0,47	94 669	47 011	47 658
Vest-Agder	3 521	3 462	59	403	0,29	140 212	69 409	70 803
Rogaland	8 257	7 422	835	3 119	0,97	323 310	161 080	162 230
Hordaland	7 715	7 157	558	2 048	0,51	399 662	198 094	201 568
Sogn og Fjordane	2 108	2 403	-295	-87	-0,08	106 106	53 895	52 211
Møre og Romsdal	3 918	4 658	-740	-139	-0,06	237 230	118 499	118 731
Sør-Trøndelag	5 711	5 903	-192	393	0,16	246 800	121 953	124 847
Nord-Trøndelag	2 584	3 099	-515	-212	-0,17	126 711	63 825	62 886
Nordland	4 866	6 560	-1 674	-1 323	-0,54	242 240	122 091	120 149
Troms	4 190	5 252	-1 062	-443	-0,30	146 702	74 484	72 218
Finnmark	2 469	3 914	-1 445	-982	-1,29	75 668	39 010	36 658

¹Fordelt etter mannens bosted. ²Ikke medregnet flyttinger mellom kommuner i fylket.

¹According to the residence of the husband. ²Excluding migration between municipalities within the county.

Kilde: NOS Befolkningsstatistikk. Source: NOS Population Statistics.

Tabell 28. Fødte Births

År ¹ Year ¹	Levendefødte Live births		Av disse utenfor ekteskap Of which illegitimate		Dødfødte Late foetal deaths		Av disse utenfor ekteskap Of which illegitimate		Flerfødsler Multiple births		
	Gutter Males	Jenter Females	Gutter Males	Jenter Females	Gutter Males	Jenter Females	Gutter Males	Jenter Females	I alt Total	Tvil- ling- fødsler Twin births	Tril- ling- fødsler Triple births
1951 – 1955 ...	32 182	30 296	1 167	1 115	538	429	33	22	796	787	² 9
1956 – 1960 ...	32 374	30 647	1 155	1 094	489	423	31	23	738	731	7
1961 – 1965 ...	32 992	30 997	1 363	1 227	430	373	25	24	708	700	8
1966 – 1970 ...	34 368	32 329	1 960	1 856	408	344	36	23	670	663	³ 7
1971 – 1975 ...	31 487	29 906	2 816	2 714	294	266	37	32	572	568	4
1976 – 1980 ...	26 619	25 125	3 295	3 104	195	182	30	31	498	494	⁴ 4
1981 – 1985 ...	26 030	24 629	5 232	4 911	153	140	38	34	503	495	⁴ 8
1983	25 769	24 168	4 992	4 624	143	160	35	44	471	468	3
1984	25 763	24 511	5 432	5 255	136	125	37	29	482	472	⁴ 10
1985	26 305	24 829	6 829	6 374	148	131	53	42	568	559	⁴ 9

¹ Årsgjennomsnitt i femårsperioden. ² Medregnet firingfødsler. ³ Medregnet firing- og femlingfødsler. ⁴ Medregnet femlingfødsel.
¹ Annual average in the five-year period. ² Including quadruple births. ³ Including quadruple and quintuple births. ⁴ Including quintuple birth.

Kilde: NOS Befolkningsstatistikk. Source: NOS Population Statistics.

Tabell 29. Fruktbarhet. Fylke
Fertility. County

Fylke County	Levendefødte pr. 1 000 innbyggere. Årsgjennomsnitt. År Live births per 1 000 population. Annual average. Year							Samlet fruktbarhetstall ¹ Total fertility ¹				
	1931 – 1935	1946 – 1950	1956 – 1960	1966 – 1970	1976 – 1980	1981 – 1985	1985	1971 – 1975	1976 – 1980	1981 – 1985	1984	1985
Hele landet The whole country..	15,2	20,6	17,9	17,5	12,8	12,3	12,3	2,24	1,77	1,68	1,66	1,68
Østfold.....	14,5	19,6	16,7	16,1	11,7	10,6	10,5	2,13	1,68	1,54	1,52	1,54
Akershus.....	14,3	19,7	19,7	19,2	12,5	11,7	11,9	2,06	1,61	1,54	1,56	1,56
Oslo.....	8,2	14,8	13,7	14,1	11,7	11,7	12,5	1,67	1,43	1,38	1,36	1,44
Hedmark.....	16,8	20,4	16,2	14,6	10,1	9,9	9,8	2,08	1,57	1,22	1,52	1,51
Oppland.....	17,0	20,6	17,1	16,0	10,7	10,2	10,0	2,19	1,62	1,53	1,50	1,50
Buskerud.....	13,1	18,9	16,2	15,6	11,4	11,3	11,4	2,11	1,63	1,59	1,60	1,61
Vestfold.....	14,9	19,6	17,6	16,2	11,5	11,0	10,8	2,13	1,67	1,57	1,59	1,54
Telemark.....	12,9	19,4	16,5	15,8	11,7	11,3	11,4	2,18	1,73	1,66	1,62	1,69
Aust-Agder.....	14,6	20,2	16,9	15,8	13,5	12,8	12,0	2,47	2,00	1,86	1,87	1,76
Vest-Agder.....	15,9	20,7	18,7	18,4	14,6	13,5	12,9	2,52	2,10	1,92	1,83	1,83
Rogaland.....	17,2	22,3	20,2	20,0	15,8	15,1	15,1	2,54	2,13	1,98	1,92	1,96
Hordaland.....	17,8	23,2	21,3	19,8	14,0	13,5	13,3	2,43	1,92	1,83	1,79	1,80
Bergen.....	13,7	18,4	15,4	17,7
Sogn og Fjordane..	16,9	20,0	18,6	16,8	13,4	13,2	13,2	2,69	2,12	1,97	2,00	1,97
Møre og Romsdal..	15,9	22,2	20,3	18,5	13,5	13,1	12,9	2,48	1,95	1,88	1,86	1,86
Sør-Trøndelag.....	15,0	20,5	17,9	18,6	13,1	12,5	12,5	2,37	1,78	1,67	1,60	1,67
Nord-Trøndelag....	16,3	23,1	18,9	17,9	12,7	12,4	12,5	2,51	1,93	1,83	1,83	1,84
Nordland.....	18,3	23,7	19,4	18,9	13,0	12,5	12,3	2,45	1,93	1,80	1,76	1,77
Troms.....	18,7	24,7	20,8	21,3	13,8	13,5	13,6	2,54	1,85	1,77	1,75	1,78
Finnmark.....	22,6	26,7	22,5	23,7	14,3	14,1	15,2	2,73	1,86	1,80	1,76	1,92

¹ Se note 3, tabell 30. Samlet fruktbarhetstall tar hensyn til at befolkningens aldersfordeling varierer fra fylke til fylke og over tid, noe levendefødte pr. 1 000 innbyggere ikke gjør.

¹ See note 3, table 30. Total fertility takes into consideration variations in age structure for counties and over time, different from live births per 1 000 population.

Kilde: NOS Befolkningsstatistikk. Source: NOS Population Statistics.

Tabell 30. Fruktbarhet etter alder, samlet fruktbarhetstall og reproduksjonstall
Age-specific fertility rates, total fertility and reproduction rates

År ¹ Year ¹	Levendefødte pr. 1 000 kvinner i ulike aldersgrupper <i>Live births per 1 000 women in different groups</i>							Samlet fruktbar- hetstall ³ <i>Total fertility³</i>	Reproduksjonstall <i>Reproduction rates</i>	
	15–19	20–24	25–29	30–34	35–39	40–44	45–49		Brutto ⁴ <i>Gross⁴</i>	Netto ⁵ <i>Net⁵</i>
1936–40	8,2	67,8	107,9	96,3	62,7	28,3	3,8	1,875	0,911	0,831
1941–45	11,3	83,9	127,4	113,3	75,5	29,9	3,3	2,223	1,074	0,981
1946–50	15,3	99,5	145,7	133,4	89,8	36,3	3,7	2,619	1,272	1,189
1951–55	21,8	129,5	152,1	116,8	72,4	28,5	2,9	2,620	1,263	1,217
1956–60	27,3	159,8	170,1	117,6	67,5	24,8	2,4	2,848	1,379	1,329
1961–65	37,9	178,0	177,3	112,7	58,1	18,7	1,3	2,942	1,411	1,370
1966–70	43,7	175,1	164,6	98,5	48,7	14,1	1,0	2,732	1,320	1,291
1971–75	44,1	151,7	140,1	73,2	31,2	7,7	0,5	2,243	1,094	1,074
1976–80	30,0	115,6	120,8	61,7	21,6	4,4	0,2	1,771	0,860	0,845
1981–85	20,8	99,5	122,5	67,2	21,9	3,7	0,2	1,680	0,816	0,804
1984	19,4	94,2	123,7	68,0	22,1	3,9	0,2	1,658	0,808	0,796
1985	17,9	94,4	125,5	70,5	22,9	3,8	0,2	1,677	0,814	0,801

¹ Årsgjennomsnitt. ² Fra 1961 er morens alder regnet i fylte år. Fra 1971 er fødselsratene beregnet på ettårige aldersgrupper og ikke 5-årsgrupper slik ratene er beregnet for årene 1936–1970. ³ Det gjennomsnittlige antall levendefødte barn som under gjeldende fruktbarhetsforhold vil bli født av en kvinne som gjennomlever hele den fødedyktige perioden. ⁴ Det gjennomsnittlige antall levendefødte jenter som under gjeldende fruktbarhetsforhold vil bli født av en kvinne som gjennomlever den fødedyktige perioden (15–44 år). ⁵ Det gjennomsnittlige antall levendefødte jenter hver kvinne vil få gjennom den fødedyktige perioden, under gjeldende fruktbarhets- og dødelighetsforhold.

¹ Annual average. ² From 1961 age of mother in completed years. From 1971 the estimated birth rates are based on one year age groups and not five years age groups as was done 1936–1970. ³ The average number of live-born children born to a woman passing through the whole childbearing period, according to the existing fertility rates. ⁴ The average number of live-born girls born to a woman passing through the whole childbearing period (15–44 years), according to the existing fertility rates. ⁵ The average number of live-born girls born to a woman passing through the whole childbearing period, exposed at each age to the existing fertility and mortality rates.

Kilde: NOS Befolkningsstatistikk. Source: NOS Population Statistics.

Tabell 31. Fruktbarhet etter alder for gifte og ikke-gifte¹ kvinner
Age-specific fertility rates for married and non-married¹ women

År ² Year ²	Levendefødte pr. 1 000 gifte kvinner i ulik alder <i>Live births per 1 000 married women in different age groups</i>						
	15–19	20–24	25–29	30–34	35–39	40–44	45–49
1959–62	637,1	335,2	213,8	130,3	69,5	23,6	2,3
1969–70	585,1	306,4	188,8	102,6	48,0	13,4	0,9
1971–75	529,8	270,1	169,9	83,0	34,3	8,4	0,5
1976–80	441,2	232,8	151,9	71,3	24,4	4,8	0,2
1981–85	391,5	241,8	166,6	77,5	24,4	4,2	0,2
1984	403,8	242,2	171,9	79,5	24,2	4,5	0,2
1985	333,8	241,2	171,6	81,7	24,1	4,3	0,2

	Levendefødte pr. 1 000 ikke-gifte ¹ kvinner i ulik alder <i>Live births per 1 000 non-married¹ women in different age groups</i>						
	15–19	20–24	25–29	30–34	35–39	40–44	45–49
1959–62	6,7	16,8	14,9	11,0	6,1	1,9	0,2
1969–70	12,5	24,3	20,4	14,6	8,7	2,2	0,1
1971–75	16,5	29,6	23,7	15,1	8,3	2,1	0,1
1976–80	15,1	30,1	27,0	17,2	8,6	2,2	0,1
1981–85	14,2	39,3	42,1	29,5	12,9	2,6	0,1
1984	14,0	39,4	44,1	31,0	13,7	2,3	0,2
1985	14,2	47,0	55,5	37,9	16,8	3,6	0,1

¹ Ugifte, separerte, skilte og enker. ² Årsgjennomsnitt.

¹ Unmarried, separated, divorced and widows. ² Annual average.

Kilde: NOS Befolkningsstatistikk. Source: NOS Population Statistics.

Tabell 32. Levendefødte i ekteskap¹, etter barnets nummer og ekteskapets varighet*Legitimate¹ live births, by order of birth and duration of marriage*

År Ekteskapets varighet ² Year Duration of marriage ²	I alt Total	Barnets nummer Parity					
		1.	2.	3.	4.	5.	6.-
1965	³ 63 220	21 974	18 987	12 159	5 929	2 509	1 644
1970	60 120	24 177	19 024	9 985	4 261	1 578	1 095
1975	50 555	22 119	18 179	6 958	2 108	736	455
1980	43 647	18 299	16 497	6 440	1 683	443	285
1984	39 587	15 857	14 947	6 486	1 596	420	281
1985	⁴ 37 931	13 220	14 909	7 123	1 889	498	281
1985							
0- 1 år years	8 495	6 892	1 197	279	84	21	16
2- 4 » »	12 608	4 911	6 630	877	142	33	14
5- 9 » »	11 778	1 244	6 143	3 667	567	119	37
10-14 » »	4 062	140	860	1 988	791	181	102
15-19 » »	882	20	73	294	279	127	89
20 år og over years and over	85	2	3	16	25	16	23

¹ Gjelder innværende ekteskap til og med 1984, og delvis i 1985. Mesteparten av 1985 gjelder både nåværende og tidligere ekteskap. ² Differansen mellom barnets fødselsår og vigselår. ³ Av dette 18 der barnets nummer var uoppgitt. ⁴ Av dette 11 der barnets nummer var uoppgitt.

¹ Refers to actual marriage till 1984, and a part of 1985. The most of 1985 includes both actual and previous marriages. ² Difference between the year of birth of the child and the year of marriage. ³ Of which 18 with unknown order of birth. ⁴ Of which 11 with unknown order of birth.

Kilde: NOS Befolkningsstatistikk. Source: NOS Population Statistics.

Tabell 33. Barnetall i ekteskap av ulik varighet
Number of children in marriages of different duration

Ekteskapets varighet, år Duration of marriage, years	Gjennomsnittlig barnetall ¹ Average number of children ¹							Økning + Nedgang - Increase + Decrease -	
	1920	1930	1946	1950	1960	1970	1980	1920- 1950	1950- 1980
Alle ekteskap All marriages	4,02	3,45	2,52	2,40	2,28	2,24	2,14	-1,62	-0,26
0	0,45	0,28	0,24	0,22	0,25	0,26	0,26	-0,23	+0,04
1	0,83	0,63	0,63	0,59	0,67	0,67	0,57	-0,24	-0,02
2	1,13	0,93	0,91	0,83	0,94	0,97	0,77	-0,30	-0,06
3	1,47	1,19	1,10	1,05	1,16	1,24	0,99	-0,42	-0,06
4	1,78	1,40	1,28	1,24	1,38	1,49	1,20	-0,54	-0,04
5	2,05	1,62	1,44	1,45	1,54	1,70	1,39	-0,60	-0,06
6	2,32	1,84	1,58	1,63	1,68	1,87	1,54	-0,69	-0,09
7	2,54	2,04	1,70	1,76	1,78	2,01	1,69	-0,78	-0,07
8	2,77	2,27	1,80	1,87	1,89	2,12	1,81	-0,90	-0,06
9	3,04	2,47	1,89	1,99	1,96	2,20	1,91	-1,05	-0,08
10	3,23	2,62	1,94	2,05	2,02	2,29	1,97	-1,18	-0,08
11	3,50	2,77	2,06	2,13	2,06	2,33	2,02	-1,37	-0,11
12	3,69	2,93	2,13	2,20	2,10	2,40	2,10	-1,49	-0,10
13	3,88	3,18	2,20	2,23	2,15	2,41	2,17	-1,65	-0,06
14	4,09	3,31	2,27	2,26	2,18	2,42	2,22	-1,83	-0,04
15	4,28	3,47	2,33	2,33	2,26	2,43	2,27	-1,95	-0,06
16	4,52	3,65	2,36	2,37	2,35	2,43	2,33	-2,15	-0,04
17	4,62	3,78	2,43	2,41	2,39	2,41	2,40	-2,21	-0,01
18	4,81	3,88	2,52	2,44	2,42	2,44	2,43	-2,37	-0,01
19	4,92	4,08	2,61	2,48	2,47	2,41	2,44	-2,44	-0,04
20	5,09	4,17	2,66	2,49	2,47	2,40	2,48	-2,60	-0,01
21	5,19	4,39	2,74	2,50	2,47	2,37	2,49	-2,69	-0,01
22	5,27	4,46	2,81	2,60	2,48	2,36	2,52	-2,67	-0,08
23	5,32	4,57	2,92	2,67	2,48	2,36	2,50	-2,65	-0,17
24	5,45	4,65	3,05	2,71	2,45	2,37	2,48	-2,74	-0,23
25	5,58	4,73	3,14	2,76	2,51	2,42	2,49	-2,82	-0,27
30	5,71	5,10	3,76	3,29	2,54	2,55	2,44	-2,42	-0,85
33-	6,39	5,85	4,94	4,57	3,57	2,90	2,63	-1,82	-1,94

¹ Gjelder barn i det bestående ekteskap. ¹ Children in the existing marriage.

Kilde: Folketellinger. Source: Population censuses.

Tabell 34. Inngåtte ekteskap etter ektefellenes ekteskapelige status
Marriages by marital status of partners

År ¹ Year ¹	Inngåtte ekteskap Marriages contracted		Ungkarer med Bachelors and			Enkemenn med Widowers and			Skilte menn med Divorced men and			Pr. 100 ekteskap Per 100 marriages contr.			
	I alt Total	Borgerlig Civil	Ugifte Unmarried women	Enker Widows	Skilte Divorced women	Ugifte	Enker	Skilte	Ugifte	Enker	Skilte	Ungkarer med	Enker og skilte med	Enker og skilte	
												Ungkarer med	Enker og skilte med	Enker og skilte	
1961–1965	24 300	3 529	21 328	218	804	295	178	95	867	87	428	87,8	4,2	4,8	3,2
1966–1970	29 055	4 265	25 845	182	902	222	157	120	1 039	96	492	89,0	3,7	4,3	3,0
1971–1975	27 898	6 022	24 272	169	1 071	172	165	106	1 197	83	665	87,0	4,4	4,9	3,7
1976–1980	23 677	7 337	19 355	131	1 267	125	117	94	1 469	94	1 026	81,7	5,9	6,7	5,6
1981–1985	21 108	7 755	16 729	81	1 208	91	98	87	1 509	81	1 224	79,2	6,1	7,6	7,1
1982	21 706	7 880	17 351	86	1 206	95	111	87	1 478	76	1 216	79,9	6,0	7,2	6,9
1983	20 803	7 775	16 399	82	1 199	100	103	74	1 499	86	1 261	78,8	6,2	7,7	7,3
1984	20 537	7 788	16 032	84	1 235	86	102	97	1 489	88	1 324	78,1	6,4	7,7	7,8
1985	20 221	7 403	15 911	61	1 199	65	79	70	1 514	71	1 251	78,7	6,2	7,8	7,3

¹ Årsgjennomsnitt for femårsperioden.

¹ Annual average for the five-year period.

Kilde: NOS Befolkningsstatistikk. Source: NOS Population Statistics.

Tabell 35. Inngåtte ekteskap etter brudens og brudgommens alder. 1985
Marriages by age of bride and bridegroom. 1985

Brudgommens alder Age of bridegroom	I alt Total	Brudens alder Age of bride											
		15–19	20–24	25–29	30–34	35–39	40–44	45–49	50–54	55–59	60–64	65–69	70–
I alt Total	20 221	1 643	8 903	5 620	2 002	982	493	269	115	67	55	34	38
15–19	282	191	84	5	2	—	—	—	—	—	—	—	—
20–24	5 642	1 074	3 968	521	62	12	5	—	—	—	—	—	—
25–29	7 686	320	3 915	2 950	412	71	14	3	—	—	—	—	1
30–34	3 186	39	719	1 468	735	184	31	9	—	1	—	—	—
35–39	1 588	12	160	471	515	304	101	20	4	—	—	—	1
40–44	772	6	37	142	175	217	139	43	9	4	—	—	—
45–49	471	—	10	48	77	121	116	74	19	2	2	2	—
50–54	209	—	7	10	10	35	50	60	26	6	1	4	—
55–59	167	1	2	4	9	27	23	39	40	11	7	3	1
60–64	102	—	1	—	3	9	9	13	13	26	18	8	2
65–69	51	—	—	1	1	1	3	6	3	12	17	5	2
70–	65	—	—	—	1	1	2	2	1	5	10	12	31

Kilde: NOS Befolkningsstatistikk. Source: NOS Population Statistics.

Tabell 36. Gjennomsnittsalder ved ekteskapsinngåelse Average age at marriage

År ¹ Year ¹	Alle vigde Married, total		Ugifte Unmarried		Før gifte ² Previously married ²	
	Menn Males	Kvinner Females	Menn Males	Kvinner Females	Menn Males	Kvinner Females
	1961–1965	27,8	24,5	26,4	23,4	43,7
1966–1970	26,5	23,7	25,3	22,8	41,9	37,3
1971–1975	26,5	23,8	25,2	22,7	40,2	36,2
1976–1980	27,5	24,7	25,9	23,3	39,0	35,6
1981–1985	28,8	25,9	26,8	24,2	40,2	36,6
1982	28,4	25,6	26,5	24,0	39,9	36,3
1983	28,8	26,0	26,8	24,3	40,2	36,8
1984	29,1	26,2	27,0	24,4	40,6	36,8
1985	29,5	26,6	27,5	24,8	40,7	37,1

¹ Årsgjennomsnitt for femårsperioden. ² Skilte og enker/enkemenn.

¹ Annual average for the five-year period. ² Divorced and widowed.

Kilde: NOS Befolkningsstatistikk. Source: NOS Population Statistics.

**Tabell 37. Ekteskaps hyppigheter for ugifte etter kjønn og alder
Marriage rates for unmarried persons by sex and age**

Alder Age	Første gangs vigde pr. 1 000 ugifte ³ First marriages per 1 000 unmarried ³											
	Menn Males						Kvinner Females					
	1949– 1952 ¹	1966– 1970 ²	1971– 1975 ²	1976– 1980 ²	1981– 1985 ²	1985 ²	1949– 1952 ¹	1966– 1970 ²	1971– 1975 ²	1976– 1980 ²	1981– 1985 ²	1985 ²
15	0,0	—	—	—	—	—	0,2	0,4	0,3	0,1	0,0	0,0
16	0,1	0,2	0,1	0,0	—	—	2,1	7,5	7,1	3,7	1,2	0,6
17	0,6	2,3	1,3	0,5	0,2	0,3	11,3	32,6	30,4	15,5	5,5	3,4
18	2,5	11,7	9,8	4,5	2,4	1,5	34,1	82,0	78,5	46,1	23,1	16,4
19	9,6	37,5	34,3	18,1	9,6	6,5	66,7	129,1	122,4	79,7	45,2	31,2
20–24	57,0	130,7	120,6	79,8	49,7	38,6	146,6	226,0	208,0	142,3	95,1	77,3
25–29	139,6	180,1	160,6	125,0	95,3	84,2	178,7	176,7	163,7	128,2	106,2	98,8
30–34	128,5	96,7	80,7	73,0	64,0	61,3	110,3	80,4	70,4	65,5	58,5	60,8
35–39	81,0	46,5	36,3	33,9	32,3	34,5	55,0	38,3	36,3	32,1	27,6	30,1
40–44	46,8	23,0	18,1	16,3	15,8	19,4	27,4	20,3	16,2	15,3	13,1	17,0
45–49	27,0	12,6	9,7	8,3	8,3	10,6	14,1	11,3	10,1	8,1	8,2	11,4
50–54	14,6	7,1	5,4	5,0	4,7	5,5	6,4	6,1	5,2	4,1	3,5	3,2
55–59	8,6	4,1	3,0	2,6	2,3	2,9	3,1	3,1	2,8	2,2	2,0	2,0

¹ Alder ved utgangen av året. ² Alder i fylte år ved vigselen. ³ Ikke tidligere gift.

¹ Age at the end of the year. ² Age in completed years at marriage. ³ Never married.

Kilde: NOS Befolkningsstatistikk. Source: NOS Population Statistics

**Tabell 38. Skilsmisser og separasjoner
Divorces and separations**

År Year	Skilsmisser Divorces													Barn i alt ¹ Child- ren, Separations- total ¹	Sepa- rasjo- ner Separations		
	I alt Total	Ekteskapets varighet. År Duration of marriage. Years						Tallet på felles barn i live Number of children alive									
		0–2	3–4	5–9	10– 14	15– 19	20– 24	25–	0	1	2	3	4			5	6–
1966–70	3 036	274	494	862	492	374	265	274	736	1 000	774	340	117	41	28	4 424	3 434
1971–75	4 630	330	747	1 416	784	537	400	416	1 005	1 420	1 287	599	218	65	36	7 224	6 004
1976–80	6 282	366	873	1 915	1 223	800	571	534	1 331	1 861	1 894	792	281	87	37	9 822	7 826
1981–85	7 607	345	906	2 034	1 541	1 178	808	794	1 578	2 129	2 502	972	291	79	35	11 831	9 848
1981	7 136	330	851	2 090	1 486	988	688	703	1 549	2 020	2 234	926	290	75	42	11 079	9 183
1982	7 165	348	876	1 923	1 560	1 047	782	629	1 527	2 027	2 348	906	265	65	27	11 000	9 843
1983	7 668	340	959	2 138	1 516	1 162	744	809	1 543	2 235	2 482	987	280	108	33	12 032	9 942
1984	7 974	367	948	2 091	1 588	1 263	849	868	1 590	2 167	2 720	1 018	328	75	36	12 579	10 079
1985	8 090	341	898	1 926	1 556	1 429	977	963	1 679	2 195	2 725	1 022	292	70	35	12 467	10 193

¹ Felles barn i live i ekteskap oppløst ved skilsmisse. ² I 4 av skilsmisene er ekteskapets varighet uoppgett. ³ I 40 skilsmisser er tallet på barn uoppgett og dermed ikke medregnet. ⁴ I 72 skilsmisser er tallet på barn uoppgett og dermed ikke medregnet.

¹ Total of children alive in marriages dissolved by divorce. ² For 4 divorces the duration of marriage is unknown. ³ For 40 divorces the number of children is unknown and not included. ⁴ For 72 divorces the number of children is unknown and not included.

Kilde: NOS Befolkningsstatistikk. Source: NOS Population Statistics.

Tabell 39. Skilsmisser etter ektefellenes alder. 1985
Divorces by age of wife and husband. 1985

Mannens alder Age of husband	Hustruens alder Age of wife														Uopp- gitt Un- known
	I alt Total	15- 19	20- 24	25- 29	30- 34	35- 39	40- 44	45- 49	50- 54	55- 59	60- 64	65- 69	70-		
I alt Total	8 090	6	639	1 642	1 713	1 570	1 135	636	351	188	95	64	26	25	
15-19	-	-	-	-	-	-	-	-	-	-	-	-	-	-	
20-24	192	3	147	37	3	1	-	-	-	-	-	-	-	1	
25-29	1 134	3	362	668	82	12	4	-	-	-	-	-	-	3	
30-34	1 688	-	96	689	764	116	14	1	-	1	-	-	-	7	
35-39	1 791	-	25	201	687	744	115	10	2	1	-	-	-	6	
40-44	1 292	-	5	35	140	546	491	62	5	5	-	-	-	3	
45-49	829	-	2	8	24	112	358	275	33	10	2	-	-	5	
50-54	506	-	1	4	11	27	103	197	130	22	6	3	2	-	
55-59	338	-	1	-	1	7	40	62	127	73	21	6	-	-	
60-64	189	-	-	-	1	2	9	24	42	52	44	13	2	-	
65-69	78	-	-	-	-	3	1	3	11	20	15	22	3	-	
70-	53	-	-	-	-	-	-	2	1	4	7	20	19	-	

Kilde: NOS Befolkningsstatistikk. Source: NOS Population Statistics.

Tabell 40. Flyttinger innenlands og flyttinger til og fra Norge
Internal migration, immigration and emigration

År ¹ Year ¹	Flyttinger mellom kommuner ² Migration between municipalities ²					Flyttinger til og fra Norge ³ Immigration and emigration ³				Nettoinn- flytting av norske stats- borgere Net immi- gration of Nor- wegian ci- tizens
	I alt Total	Menn Males	Kvinner Females	Innflytting Immigra- tion	Utflytting Emigra- tion	Nettoinnflytting Net immigration				
						I alt Total	Menn Males	Kvinner Females		
1951-1955	148 247	65 139	83 108	6 312	8 306	-1 994	
1956-1960	168 628	74 155	94 473	10 928	12 902	-1 974	
1961-1965	170 348	77 490	92 858	12 148	12 559	-411	-110	-301	-1 841	
1966-1970	191 635	89 983	101 652	15 240	14 387	853	687	166	-1 739	
1971-1975	190 886	92 363	98 523	18 766	13 931	4 835	2 784	2 051	-11	
1976-1980	178 258	86 864	91 394	18 758	14 615	4 143	2 169	1 974	-384	
1981-1985	174 006	85 418	88 660	20 355	15 317	5 038	2 697	2 341	-1 026	
1977	181 783	88 700	93 083	19 403	14 369	5 034	2 408	2 626	285	
1978	176 830	86 339	90 491	18 825	14 851	3 974	1 966	2 008	-585	
1979	172 803	84 042	88 761	17 831	15 085	2 746	1 527	1 219	-848	
1980	181 394	88 135	93 259	18 776	14 705	4 071	2 160	1 911	-474	
1981	177 112	86 738	90 734	19 698	14 522	5 176	2 604	2 572	-633	
1982	173 004	84 661	88 343	20 468	14 728	5 740	3 203	2 537	-1 032	
1983	174 128	85 560	88 568	20 063	15 778	4 285	2 288	1 997	-850	
1984	170 203	83 626	86 577	19 688	15 927	3 761	1 814	1 947	-1 459	
1985	175 583	86 505	89 078	21 858	15 630	6 228	3 576	2 652	-1 155	

¹ Årsgjennomsnitt for femårsperioden. ² Ifølge kommunegrensene vedkommende år. ³ Tallene for 1951-1956 er ureviderte oppgaver fra folkeregistrene.

¹ Annual average for the five-year period. ² According to the boundaries each year. ³ Figures for 1951-1956 refer to uncontrolled data from the population registers.

Kilde: NOS Befolkningsstatistikk. Source: NOS Population Statistics.

Tabell 41. Nettoinnflytting.¹ Fylke Net migration.¹ County

Fylke County	Årsgjennomsnitt <i>Annual average</i>			1980	1981	1982	1983	1984	1985
	1971 – 1975	1976 – 1980	1981 – 1985						
I alt <i>Total</i>	4 835	4 143	5 038	4 071	5 176	5 740	4 285	3 761	6 228
Østfold	590	709	442	742	653	674	403	339	141
Akershus	3 037	916	3 174	829	1 397	2 131	2 667	4 383	5 293
Oslo	-3 500	-1 564	258	-2 052	-998	-954	-459	1 001	2 699
Hedmark	587	1 007	187	931	661	460	47	-112	-119
Oppland	564	530	391	432	570	1 028	449	-154	64
Buskerud	1 340	886	1 014	1 012	1 365	1 275	1 041	661	726
Vestfold	748	696	920	684	816	1 000	623	995	1 165
Telemark	16	542	151	389	120	-167	266	146	389
Aust-Agder	737	688	620	795	724	947	655	435	341
Vest-Agder	581	379	176	391	438	258	-96	223	59
Rogaland	1 320	1 483	1 435	1 037	1 195	1 590	1 934	1 620	835
Hordaland	-413	-899	50	-655	-418	41	141	-74	558
Sogn og Fjordane	-16	221	-242	269	-49	-365	-331	-170	-295
Møre og Romsdal	9	-208	-595	-485	-530	-134	-585	-984	-740
Sør-Trøndelag	-157	-32	-167	326	12	89	-452	-292	-192
Nord-Trøndelag	307	223	-125	241	169	62	76	-415	-515
Nordland	-939	-566	-1 023	-105	-129	-739	-886	-1 686	-1 674
Troms	290	-202	-685	22	-6	-499	-636	-1 222	-1 062
Finnmark	-266	-667	-944	-732	-814	-957	-572	-933	-1 445

¹ Gjelder både flyttinger fra og til andre fylker og flyttinger fra og til utlandet.

¹ Includes migration between counties, immigration and emigration.

Kilde: NOS Befolkningsstatistikk. Source: NOS Population Statistics.

Tabell 42. Flyttinger til og fra fylkene. 1985 Migration to and from counties. 1985

Fylke County	Innflyttinger <i>In-migration</i>			Utflyttinger <i>Out-migration</i>			Nettoinnflytting <i>Net migration</i>		
	I alt <i>Total</i>	Fra andre fylker <i>From other counties</i>	Fra utlandet <i>From foreign countries</i>	I alt <i>Total</i>	Til andre fylker <i>To other counties</i>	Til utlandet <i>To foreign countries</i>	I alt <i>Total</i>	Fra andre fylker <i>From other counties</i>	Fra utlandet <i>From foreign countries</i>
I alt <i>Total</i>	123 230	101 372	21 858	117 002	101 372	15 630	6 228	.	6 228
Østfold	4 796	3 998	798	4 655	3 931	724	141	67	74
Akershus	21 242	18 408	2 834	15 949	13 896	2 053	5 293	4 512	781
Oslo	25 437	19 495	5 942	22 738	19 164	3 574	2 699	331	2 368
Hedmark	3 934	3 467	467	4 053	3 723	330	-119	-256	137
Oppland	4 273	3 832	441	4 209	3 872	337	64	-40	104
Buskerud	6 702	5 556	1 146	5 976	5 234	742	726	322	404
Vestfold	5 221	4 649	572	4 056	3 544	512	1 165	1 105	60
Telemark	3 596	2 988	608	3 207	2 736	471	389	252	137
Aust-Agder	2 670	2 340	330	2 329	2 055	274	341	285	56
Vest-Agder	3 521	2 940	581	3 462	3 025	437	59	-85	144
Rogaland	8 257	5 173	3 084	7 422	4 790	2 632	835	383	452
Hordaland	7 715	5 814	1 901	7 157	6 006	1 151	558	-192	750
Sogn og Fjordane	2 108	1 892	216	2 403	2 269	134	-295	-377	82
Møre og Romsdal	3 918	3 397	521	4 658	4 296	362	-740	-899	159
Sør-Trøndelag	5 711	4 863	848	5 903	5 238	665	-192	-375	183
Nord-Trøndelag	2 584	2 365	219	3 099	2 847	252	-515	-482	-33
Nordland	4 886	4 367	519	6 560	6 157	403	-1 674	-1 790	116
Troms	4 190	3 672	518	5 252	4 891	361	-1 062	-1 219	157
Finnmark	2 469	2 156	313	3 914	3 698	216	-1 445	-1 542	97

Kilde: NOS Befolkningsstatistikk. Source: NOS Population Statistics.

Tabell 43. Flyttinger til og fra Norge, etter land. 1985
Immigration and emigration, by country. 1985

Land Country	Innflyttinger Immigration			Utnflyttinger Emigration			Nettoinnflytting Net immigration		
	I alt Total	Menn Males	Kvinner Females	I alt	Menn	Kvinner	I alt	Menn	Kvinner
I alt <i>Total</i>	21 858	11 592	10 266	15 630	8 016	7 614	6 228	3 576	2 652
Europa i alt <i>Europe, total</i>	12 918	6 934	5 984	10 056	5 061	4 995	2 862	1 873	989
Av dette <i>Of which</i>									
Danmark <i>Denmark</i>	2 987	1 299	1 688	2 334	965	1 369	653	334	319
Finland <i>Finland</i>	410	225	185	268	143	125	142	82	60
Island <i>Iceland</i>	523	260	263	223	99	124	300	161	139
Sverige <i>Sweden</i>	2 534	1 436	1 098	2 538	1 331	1 207	-4	105	-109
Belgia <i>Belgium</i>	162	81	81	120	64	56	42	17	25
Frankrike <i>France</i>	588	311	277	532	270	262	56	41	15
Irland <i>Ireland</i>	37	16	21	21	11	10	16	5	11
Italia <i>Italy</i>	134	83	51	70	35	35	64	48	16
Jugoslavia <i>Yugoslavia</i>	112	70	42	48	25	23	64	45	19
Nederland <i>Netherlands</i>	426	229	197	349	177	172	77	52	25
Polen <i>Poland</i>	304	144	160	30	12	18	274	132	142
Portugal <i>Portugal</i>	65	36	29	52	29	23	13	7	6
Spania <i>Spain</i>	352	187	165	516	279	237	-164	-92	-72
Storbritannia og Nord- Irland <i>United Kingdom</i>	2 778	1 738	1 040	1 758	975	783	1 020	763	257
Sveits <i>Switzerland</i>	153	82	71	140	68	72	13	14	-1
Tyrkia <i>Turkey</i>	206	110	96	60	38	22	146	72	74
Forbundsrep. Tyskland <i>Fed. Rep. of Germany</i>	710	381	329	696	388	308	14	-7	21
Østerrike <i>Austria</i>	64	40	24	42	25	17	22	15	7
Afrika i alt <i>Africa, total</i>	1 463	843	620	935	503	432	528	340	188
Av dette <i>Of which</i>									
Etiopia <i>Ethiopia</i>	126	66	60	59	21	38	67	45	22
Marokko <i>Morocco</i>	105	73	32	53	30	23	52	43	9
Amerika i alt <i>America, total</i>	3 111	1 623	1 488	2 563	1 353	1 210	548	270	278
Av dette <i>Of which</i>									
Canada <i>Canada</i>	280	140	140	269	145	124	11	-5	16
USA	2 115	1 091	1 024	1 898	993	905	217	98	119
Chile <i>Chile</i>	163	86	77	26	15	11	137	71	66
Asia i alt <i>Asia, total</i>	4 186	2 107	2 079	1 304	661	643	2 882	1 446	1 436
Av dette <i>Of which</i>									
Filippinene <i>Philippines</i>	453	171	282	38	20	18	415	151	264
India <i>India</i>	289	160	129	68	33	35	221	127	94
Japan <i>Japan</i>	192	99	93	180	93	87	12	6	6
Kina <i>China</i>	144	97	47	39	25	14	105	72	33
Sør-Korea <i>The Rep. of Korea</i> ..	300	139	161	101	62	39	199	77	122
Pakistan <i>Pakistan</i>	910	354	556	266	119	147	644	235	409
Sri Lanka <i>Sri Lanka</i>	379	245	134	24	14	10	355	231	124
Vietnam <i>Viet Nam</i>	328	169	159	-	-	-	328	169	159
Oceania i alt <i>Oceania, total</i>	174	80	94	205	94	111	-31	-14	-17
Av dette <i>Of which</i>									
Australia <i>Australia</i>	126	54	72	136	62	74	-10	-8	-2
Uoppgitt <i>Unknown</i>	6	5	1	567	344	223	-561	-339	-222

Kilde: NOS Befolkningsstatistikk Oversikt. *Source: NOS Population Statistics.*

Tabell 44. Flyttinger innenlands og til og fra Norge, etter flytternes kjønn og alder
Internal migration, immigration and emigration, by sex and age of migrants

År ¹ Alder Years ¹ Age	Flyttinger mellom kommuner ² <i>Migration between municipalities²</i>						Flyttinger til Norge <i>Immigration</i>			Flyttinger fra Norge <i>Emigration</i>		
	Tallet på flyttinger <i>Number</i>			Pr. 1 000 innbyggere <i>Per 1 000 population</i>			I alt	Menn	Kvinner	I alt	Menn	Kvinner
	I alt <i>Total</i>	Menn <i>Males</i>	Kvinner <i>Females</i>	I alt	Menn	Kvinner						
1961–1965 . . .	170 348	77 490	92 858	46,5	42,4	50,5	12 148	5 758	6 390	12 559	5 868	6 691
1966–1970 . . .	191 635	89 983	101 652	50,3	47,4	53,1	15 240	7 717	7 523	14 387	7 030	7 357
1971–1975 . . .	190 886	92 363	98 523	48,2	46,9	49,5	18 766	9 630	9 136	13 931	6 845	7 086
1976–1980 . . .	178 258	86 863	91 394	43,9	43,2	44,7	18 758	9 681	9 077	14 615	7 512	7 103
1981–1985 . . .	174 006	85 418	88 588	42,2	41,8	42,5	20 355	10 577	9 778	15 317	7 880	7 437
1983	174 128	85 560	88 568	42,2	41,9	42,5	20 063	10 451	9 612	15 778	8 163	7 615
1984	170 203	83 626	86 577	41,1	40,8	41,4	19 688	10 062	9 626	15 927	8 248	7 679
1985	175 583	86 505	89 078	42,3	42,1	42,4	21 858	11 592	10 266	15 630	8 016	7 614
1985												
0–4	19 680	10 087	9 593	77,5	77,4	77,5	2 358	1 205	1 153	1 279	667	612
5–9	10 327	5 274	5 053	39,2	39,1	39,3	1 479	767	712	1 134	575	559
10–14	7 162	3 633	3 529	22,9	22,7	23,0	1 205	626	579	815	387	428
15–19	13 840	5 034	8 806	41,4	29,3	54,0	2 172	788	1 384	1 259	417	842
20–24	38 948	16 170	22 778	123,3	100,0	147,7	3 396	1 599	1 797	2 437	1 045	1 392
25–29	33 768	17 882	15 886	108,0	111,9	103,9	3 553	1 992	1 561	2 331	1 216	1 115
30–34	18 247	10 406	7 841	59,7	66,3	52,7	2 647	1 532	1 115	1 929	1 058	871
35–39	11 035	6 374	4 661	34,8	39,0	30,4	2 007	1 245	762	1 509	896	613
40–44	6 678	3 760	2 918	26,4	29,0	23,7	1 192	751	441	1 041	639	402
45–49	4 071	2 213	1 858	20,2	21,8	18,6	654	428	226	615	386	229
50–54	2 895	1 573	1 322	15,1	16,3	13,8	407	261	146	406	250	156
55–59	2 259	1 159	1 100	10,9	11,3	10,5	247	127	120	335	182	153
60–64	2 142	1 055	1 087	9,3	9,6	9,1	204	111	93	234	140	94
65–69	1 890	878	1 012	9,1	9,2	9,1	133	76	57	139	77	62
70–	2 641	1 007	1 634	5,9	5,7	6,1	204	84	120	167	81	86

¹ Årsgjennomsnitt for femårsperioden. ² Ifølge kommunegrensene vedkommende år.

¹ Annual average for the five-year period. ² According to the boundaries each year.

Kilde: NOS Befolkningsstatistikk. Source: NOS Population Statistics.

Tabell 45. Yrkesaktive utenlandske statsborgere, etter kjønn, alder og yrkesfelt. 1. november 1979–31. oktober 1980
Economically active foreign citizens, by sex, age and occupational group. 1 November 1979–31 October 1980

Yrkesfelt <i>Occupational group</i>	I alt <i>Total</i>	Menn <i>Males</i>			Kvinner <i>Females</i>			I pst. av alle ¹ <i>P.c. of all¹</i>	
		16–29 år <i>years</i>	30–59 år <i>years</i>	60 år og over <i>and over</i>	16–29 år	30–59 år	60 år og over		
I alt <i>Total</i>	23 456	7 724	15 054	678	14 823	5 593	8 908	322	1,9
Teknisk, vitenskapelig, humanistisk og kunstnerisk arbeid <i>Technical, physical science, humanistic and artistic work</i>	4 189	1 048	3 037	104	5 090	1 574	3 417	99	2,5
Administrasjon og forvaltning <i>Administration and management</i>	1 205	101	1 046	58	292	54	231	7	1,6
Kontorarbeid <i>Clerical work</i>	630	207	396	27	2 171	681	1 435	55	1,4
Handelsarbeid <i>Sales work</i>	1 033	351	644	38	1 171	459	676	36	1,2
Jordbruks-, skogbruks- og fiskeriarbeid <i>Agriculture, forestry and fishermen's work</i>	629	259	321	49	252	123	125	4	0,6
Gruve- og sprengningsarb. m.m. <i>Mining and quarrying work etc.</i>	255	64	182	9	7	2	5	–	3,1
Transport- og kommunikasjonsarbeid <i>Transport and communication work</i>	1 487	604	855	28	245	111	128	6	1,1
Industri-, bygge- og anleggsarbeid <i>Manufacturing and construction work</i>	8 915	3 099	5 581	235	1 399	741	640	18	2,1
Servicearbeid <i>Service work</i>	2 720	1 095	1 555	70	3 208	1 387	1 747	74	2,4
Annet <i>Other</i>	2 393	896	1 437	60	988	461	504	23	2,2

¹ Utenlandske statsborgere i prosent av alle yrkesaktive i vedkommende yrkesfelt.

¹ Foreign citizens in per cent of all economically active persons in each occupational group.

Kilde: Folke- og bolig telling 1980. Source: Population and Housing Census 1980.

**Tabell 46. Utenlandske statsborgere etter kjønn, alder og statsborgerskap.
31. desember 1985**

Foreign citizens by sex, age and citizenship. 31 December 1985

Statsborgerskap <i>Citizenship</i>	I alt <i>Total</i>	Menn <i>Males</i>	Kvinner <i>Females</i>	Alder <i>Age</i>				
				0-6	7-15	16-49	50-66	67-
I alt <i>Total</i>	101 471	53 380	48 091	9 536	12 961	65 679	9 502	3 793
Europa i alt <i>Europe, total</i>	63 159	32 702	30 457	4 489	8 080	42 130	6 965	1 495
Av dette <i>Of which</i>								
Danmark <i>Denmark</i>	15 740	7 691	8 049	714	1 886	10 214	2 525	401
Finland <i>Finland</i>	3 208	1 471	1 737	192	292	2 427	261	36
Island <i>Iceland</i>	2 143	1 045	1 098	259	303	1 474	95	12
Sverige <i>Sweden</i>	10 032	4 810	5 222	533	1 178	6 353	1 403	565
Belgia <i>Belgium</i>	278	118	160	16	36	199	20	7
Frankrike <i>France</i>	2 184	1 170	1 014	246	334	1 403	176	25
Irland <i>Ireland</i>	320	140	180	31	23	248	18	-
Italia <i>Italy</i>	741	524	217	27	94	506	96	18
Jugoslavia <i>Yugoslavia</i>	1 665	949	716	209	274	1 050	121	11
Nederland <i>Netherlands</i>	2 382	1 168	1 214	194	310	1 575	252	51
Polen <i>Poland</i>	1 573	734	839	183	168	1 108	85	29
Portugal <i>Portugal</i>	309	167	142	20	36	214	37	2
Spania <i>Spain</i>	747	486	261	23	109	543	66	6
Storbritannia og Nord-Irland <i>United Kingdom</i>	12 480	7 294	5 186	980	1 696	8 577	1 053	174
Sveits <i>Switzerland</i>	777	370	407	40	93	530	105	9
Tyrkia <i>Turkey</i>	3 406	1 995	1 411	616	597	2 026	156	11
Forbundsrep. Tyskland <i>Fed. Rep. of Germany</i>	3 739	1 765	1 974	157	507	2 603	363	109
Østerrike <i>Austria</i>	501	274	227	13	73	359	51	5
Afrika i alt <i>Africa, total</i>	3 453	2 261	1 192	452	375	2 525	92	9
Av dette <i>Of which</i>								
Etiopia <i>Ethiopia</i>	340	207	133	30	16	291	3	-
Marokko <i>Morocco</i>	1 404	835	569	282	229	834	58	1
Amerika i alt <i>America, total</i>	13 409	6 545	6 864	842	1 452	7 262	1 742	2 111
Av dette <i>Of which</i>								
Canada <i>Canada</i>	1 067	538	529	60	134	653	144	76
USA <i>USA</i>	9 995	4 808	5 187	406	955	5 134	1 487	2 013
Chile <i>Chile</i>	1 102	613	489	125	195	702	70	10
Asia i alt <i>Asia, total</i>	20 709	11 489	9 220	3 719	2 998	13 258	615	119
Av dette <i>Of which</i>								
Filippinene <i>Philippines</i>	1 040	312	728	119	54	841	22	4
India <i>India</i>	2 277	1 320	957	355	254	1 576	73	19
Japan <i>Japan</i>	370	139	231	35	39	275	20	1
Kina <i>China</i>	435	260	175	27	22	348	34	4
Sør-Korea <i>The Rep. of Korea</i>	201	73	128	61	41	95	3	1
Pakistan <i>Pakistan</i>	8 475	4 727	3 748	2 095	1 353	4 770	232	25
Sri Lanka <i>Sri Lanka</i>	1 045	734	311	66	26	938	9	6
Vietnam <i>Viet Nam</i>	5 276	3 115	2 161	858	1 052	3 139	179	48
Oceania i alt <i>Oceania, total</i>	563	273	290	30	50	418	57	8
Av dette <i>Of which</i>								
Australia <i>Australia</i>	423	197	226	20	39	310	47	7
Uoppgitt statsborgerskap og stats- løse <i>Citizenship unknown or no citizenship</i>	178	110	68	4	6	86	31	51

Kilde: Befolkningsstatistikk. *Source: Population Statistics.*

Tabell 47. Utenlandske statsborgere som har fått norsk statsborgerskap, etter tidligere statsborgerskap

Naturalizations by previous citizenship

Tidligere statsborgerskap <i>Previous citizenship</i>	1980	1981	1982	1983	1984	1985
I alt <i>Total</i>	2 680	2 441	3 095	1 754	2 798	2 851
Europa i alt <i>Europe, total</i>	1 458	1 271	1 473	746	1 071	1 197
Danmark <i>Denmark</i>	350	335	315	215	198	261
Finland <i>Finland</i>	38	59	40	47	58	63
Island <i>Iceland</i>	14	9	14	6	27	11
Sverige <i>Sweden</i>	151	138	165	106	104	135
Belgia <i>Belgium</i>	14	14	9	4	6	12
Frankrike <i>France</i>	51	27	34	6	13	13
Hellas <i>Greece</i>	22	18	17	4	9	12
Italia <i>Italy</i>	15	34	42	19	21	19
Jugoslavia <i>Yugoslavia</i>	55	36	35	48	112	52
Nederland <i>Netherlands</i>	68	42	68	26	43	42
Polen <i>Poland</i>	48	53	96	47	83	94
Portugal <i>Portugal</i>	21	16	43	21	21	11
Spania <i>Spain</i>	38	36	50	16	19	23
Storbritannia og Nord-Irland <i>United Kingdom</i>	199	172	270	61	106	151
Sveits <i>Switzerland</i>	21	14	10	3	3	6
Tyrkia <i>Turkey</i>	19	18	12	10	61	117
Forbundsrep. Tyskland <i>Fed. Rep. of Germany</i>	212	178	170	63	106	94
Ungarn <i>Hungary</i>	27	24	22	6	25	32
Østerrike <i>Austria</i>	21	17	16	3	11	11
Europa ellers <i>Rest of Europe</i>	74	31	45	35	45	38
Afrika i alt <i>Africa, total</i>	116	98	192	84	247	225
Egypt <i>Egypt</i>	11	8	20	7	12	9
Marokko <i>Morocco</i>	35	33	90	37	145	97
Afrika ellers <i>Rest of Africa</i>	70	57	82	40	90	119
Asia i alt <i>Asia, total</i>	697	683	1 030	734	1 181	1 072
Filippinene <i>Philippines</i>	36	35	74	61	177	187
India <i>India</i>	105	140	172	82	173	154
Indonesia <i>Indonesia</i>	33	56	45	9	9	—
Iran <i>Iran</i>	22	12	15	18	22	19
Kina <i>China</i>	15	20	31	15	36	22
Sri Lanka <i>Sri Lanka</i>	14	14	27	23	40	39
Sør-Korea <i>The Republic of Korea</i>	186	176	258	328	265	252
Pakistan <i>Pakistan</i>	188	163	319	158	308	254
Asia ellers <i>Rest of Asia</i>	98	67	89	40	151	145
Nord-Amerika i alt <i>North America, total</i>	185	202	179	74	91	104
Canada <i>Canada</i>	20	14	21	14	16	8
Costa Rica <i>Costa Rica</i>	4	4	12	6	11	5
USA <i>USA</i>	126	153	128	42	38	64
Nord-Amerika ellers <i>Rest of North America</i>	35	31	18	12	26	27
Sør-Amerika i alt <i>South America, total</i>	80	97	155	98	171	223
Chile <i>Chile</i>	19	16	50	30	59	108
Colombia <i>Colombia</i>	41	50	66	48	85	78
Sør-Amerika ellers <i>Rest of South America</i>	20	31	39	20	27	37
Oceania i alt <i>Oceania, total</i>	18	9	12	3	5	9
Australia <i>Australia</i>	15	4	9	1	2	9
New Zealand <i>New Zealand</i>	3	5	3	1	1	—
Oceania ellers <i>Rest of Oceania</i>	—	—	—	1	2	—
Uoppgitt <i>Unknown</i>	37	22	4	2	—	—
Statsløse <i>Stateless</i>	89	59	50	13	32	21

Kilde: Befolkningsstatistikk. *Source: Population Statistics.*

Tabell 48. Dødsfall og dødelighet *Deaths and death rates*

År ¹ Year ¹	Døde i alt <i>Deaths, total</i>			Døde pr. 1 000 innbyggere <i>Deaths per 1 000 population</i>			Døde under 1 år pr. 1 000 levendefødte <i>Deaths under 1 year per 1 000 live births</i>		
	Begge kjønn <i>Both sexes</i>	Menn <i>Males</i>	Kvinner <i>Females</i>	Begge kjønn	Menn	Kvinner	Begge kjønn	Menn	Kvinner
1961–1965	34 994	18 644	16 350	9,5	10,2	8,9	17,1	19,2	14,9
1966–1970	37 522	20 459	17 063	9,8	10,8	8,9	13,9	15,7	12,0
1971–1975	39 568	21 614	17 954	10,0	11,0	9,0	11,6	13,5	9,6
1976–1980	40 739	22 202	18 537	10,0	11,0	9,1	9,0	10,0	8,0
1981–1985	42 505	23 031	19 474	10,3	11,3	9,3	8,1	8,9	7,1
1981	41 893	22 818	19 075	10,2	11,2	9,2	7,5	8,5	6,5
1982	41 454	22 631	18 823	10,1	11,1	9,1	8,1	8,9	7,2
1983	42 224	22 919	19 305	10,2	11,2	9,3	7,9	8,8	7,0
1984	42 581	23 005	19 576	10,3	11,2	9,4	8,3	8,3	8,4
1985	44 372	23 783	20 589	10,7	11,6	9,8	8,5	10,2	6,7

¹ Årsgjennomsnitt for femårsperioden. ¹ Annual average for the five-year period.

Kilde: NOS Folkemengdens bevegelse. Source: NOS Vital Statistics and Migration Statistics.

Tabell 49. Dødelighet etter kjønn og alder *Mortality rates by sex and age*

Kjønn og alder <i>Sex and age</i>	Døde pr. 100 000 innbyggere. Årlig gjennomsnitt <i>Deaths per 100 000 population. Annual average</i>											
	1871– 1875	1901– 1905	1921– 1925	1931– 1935	1941– 1945 ¹	1951– 1955	1961– 1965	1966– 1970	1971– 1975	1976– 1980	1981– 1985	1985
Menn Males												
0–4	4 499	2 816	1 572	1 260	1 293	635	490	407	330	240	221	249
5–9	745	365	211	148	230	77	62	55	51	37	27	26
10–14	410	319	190	136	177	60	45	40	39	31	29	29
15–19	598	617	407	243	291	98	94	97	108	95	94	96
20–24	943	968	690	419	566	143	120	110	114	117	116	109
25–29	939	857	632	449	550	139	119	107	109	99	100	105
30–34	904	781	599	456	518	163	142	142	127	117	106	115
35–39	911	760	579	472	568	200	195	181	183	165	148	160
40–44	994	856	645	548	621	273	280	288	278	251	237	246
45–49	1 175	1 020	815	670	767	416	420	468	452	447	411	396
50–54	1 633	1 269	1 043	891	985	677	717	729	736	729	703	700
55–59	1 991	1 598	1 460	1 323	1 267	1 050	1 183	1 203	1 210	1 180	1 131	1 103
60–64	2 996	2 310	2 168	1 967	1 848	1 603	1 916	1 979	1 935	1 895	1 835	1 822
65–69	4 098	3 486	3 186	3 154	2 776	2 598	3 044	3 240	3 085	3 009	2 927	2 857
70–74	6 640	5 154	5 113	4 954	4 502	4 198	4 755	5 076	5 094	4 848	4 797	4 848
75–79	9 500	8 226	8 195	8 129	7 494	6 910	7 581	7 799	7 883	7 761	7 500	7 866
80–	19 955	16 340	17 827	17 433	17 274	15 156	16 050	15 918	15 676	14 952	14 914	15 057
Kvinner Females												
0–4	4 008	2 397	1 290	991	1 046	498	373	306	229	181	176	166
5–9	728	372	192	119	170	44	33	29	29	23	18	23
10–14	415	363	206	116	126	34	24	22	24	19	15	12
15–19	496	566	433	233	182	44	32	38	35	34	33	37
20–24	631	653	566	324	245	53	36	37	33	36	32	40
25–29	717	679	539	377	259	80	42	40	42	40	33	42
30–34	800	740	520	381	260	96	62	56	59	50	49	53
35–39	876	777	540	403	304	129	104	96	86	79	79	76
40–44	979	826	585	470	354	190	159	153	142	125	127	133
45–49	1 038	865	708	593	466	284	247	242	232	211	206	212
50–54	1 286	1 071	920	793	658	444	374	369	361	353	323	330
55–59	1 638	1 355	1 177	1 112	911	701	610	590	547	536	524	506
60–64	2 566	1 947	1 737	1 603	1 382	1 118	1 058	978	893	853	813	829
65–69	3 508	2 919	2 663	2 533	2 247	1 902	1 804	1 744	1 537	1 450	1 318	1 256
70–74	5 708	4 593	4 375	4 176	3 679	3 456	3 435	3 148	2 913	2 533	2 346	2 404
75–79	8 750	7 531	7 041	7 251	6 460	6 107	6 114	5 700	5 305	4 803	4 295	4 304
80–	19 299	15 120	16 422	16 294	15 833	14 800	14 899	13 565	13 137	12 001	11 332	11 569

¹ Medregnet krigsdødsfall. ¹ Including deaths caused by the war.

Kilde: NOS Folkemengdens bevegelse. Source: NOS Vital Statistics and Migration Statistics.

Tabell 50. Forventet gjestående levetid *Expectation of life*

Kjønn og alder <i>Sex and age</i>	1891– 1900	1901– 1910	1911– 1920	1921– 1930	1931– 1940	1946– 1950	1951– 1955	1956– 1960	1961– 1965	1966– 1970	1971– 1975	1976– 1980	1981– 1985
Menn Males													
0	50,41	54,82	55,62	60,98	64,08	69,25	71,11	71,32	71,03	71,09	71,41	72,19	72,69
1	55,31	58,66	58,80	63,51	66,24	70,70	71,95	71,94	71,42	71,22	71,38	71,92	72,34
5	54,73	56,93	56,71	60,72	63,11	67,30	68,40	68,29	67,74	67,51	67,63	68,11	68,50
10	51,05	52,92	52,65	56,27	58,56	62,63	63,65	63,50	62,94	62,69	62,80	63,23	63,60
20	43,58	45,16	44,85	47,73	49,59	53,25	54,11	53,93	53,34	53,08	53,21	53,59	53,95
30	37,69	38,85	38,83	40,39	41,48	44,22	44,81	44,57	43,93	43,61	43,76	44,12	44,48
40	30,62	31,49	31,64	32,40	33,15	35,16	35,54	35,19	34,58	34,22	34,36	34,67	34,98
50	23,34	23,95	24,10	24,41	24,90	26,43	26,60	26,21	25,62	25,32	25,41	25,69	25,96
60	16,39	16,80	16,98	16,97	17,22	18,39	18,52	18,12	17,60	17,33	17,44	17,70	17,90
70	10,29	10,59	10,40	10,63	10,71	11,43	11,60	11,38	11,04	10,87	10,88	11,11	11,25
Kvinner Females													
0	54,14	57,70	58,71	63,84	67,55	72,65	74,70	75,57	75,97	76,83	77,68	78,66	79,44
1	58,26	60,81	61,24	65,76	69,11	73,56	75,21	75,89	76,13	76,77	77,43	78,29	79,01
5	57,66	59,04	59,06	62,86	65,88	70,03	71,57	72,17	72,37	72,99	73,60	74,42	75,15
10	54,11	55,08	54,98	58,35	61,25	65,24	66,72	67,30	67,49	68,10	68,71	69,50	70,22
20	46,54	47,34	47,19	49,85	52,12	55,64	56,96	57,49	57,66	58,28	58,89	59,67	60,37
30	39,43	40,24	40,35	42,14	43,55	46,29	47,31	47,74	47,87	48,49	49,10	49,88	50,55
40	32,31	32,92	32,96	34,00	34,89	36,96	37,79	38,14	38,22	38,81	39,41	40,17	40,84
50	24,86	25,30	25,28	25,87	26,35	27,95	28,57	28,84	28,88	29,47	30,04	30,75	31,44
60	17,46	17,85	17,78	18,16	18,38	19,45	19,93	20,06	20,06	20,64	21,18	21,89	22,55
70	10,97	11,24	11,15	11,40	11,38	12,03	12,30	12,36	12,29	12,83	13,19	13,88	14,46

Kilde: NOS Folkemengdens bevegelse. *Source: NOS Vital Statistics and Migration Statistics.***Tabell 51. Dødelighetstabeller. 1984–1985. Forventet gjestående levetid**
Life tables. 1984–1985. Expectation of life

Alder <i>Age</i>	Menn <i>Males</i>	Kvinner <i>Females</i>	Alder <i>Age</i>	Menn <i>Males</i>	Kvinner <i>Females</i>	Alder <i>Age</i>	Menn <i>Males</i>	Kvinner <i>Females</i>
0	72,80	79,51	32	42,67	48,71	64	15,05	19,31
1	72,48	79,12	33	41,71	47,74	65	14,37	18,49
2	71,54	78,17	34	40,76	46,77	66	13,71	17,69
3	70,58	77,21	35	39,81	45,79	67	13,05	16,89
4	69,62	76,24	36	38,86	44,82	68	12,42	16,09
5	68,64	75,26	37	37,91	43,85	69	11,81	15,31
6	67,66	74,28	38	36,97	42,88			
7	66,68	73,29	39	36,03	41,91	70	11,23	14,54
8	65,69	72,31				71	10,66	13,79
9	64,70	71,32	40	35,10	40,95	72	10,12	13,06
			41	34,16	39,98	73	9,60	12,36
10	63,72	70,32	42	33,23	39,02	74	9,09	11,67
11	62,73	69,33	43	32,31	38,08	75	8,60	11,01
12	61,74	68,33	44	31,39	37,13	76	8,13	10,36
13	60,76	67,34	45	30,48	36,19	77	7,68	9,74
14	59,78	66,35	46	29,58	35,25	78	7,26	9,14
15	58,80	65,37	47	28,69	34,32	79	6,86	8,56
16	57,83	64,38	48	27,81	33,40			
17	56,87	63,40	49	26,92	32,47	80	6,47	8,01
18	55,92	62,42				81	6,10	7,50
19	54,98	61,45	50	26,05	31,56	82	5,74	7,00
			51	25,19	30,64	83	5,39	6,53
20	54,05	60,47	52	24,34	29,73	84	5,07	6,07
21	53,11	59,49	53	23,49	28,82	85	4,77	5,65
22	52,17	58,51	54	22,66	27,92	86	4,48	5,25
23	51,23	57,53	55	21,84	27,03	87	4,21	4,88
24	50,28	56,55	56	21,03	26,14	88	3,95	4,54
25	49,34	55,57	57	20,24	25,26	89	3,70	4,24
26	48,39	54,59	58	19,46	24,38			
27	47,43	53,60	59	18,69	23,51	90	3,47	3,96
28	46,48	52,62				91	3,26	3,69
29	45,53	51,64	60	17,93	22,65	92	3,07	3,44
			61	17,19	21,81	93	2,88	3,21
30	44,57	50,66	62	16,47	20,97	94	2,71	2,99
31	43,62	49,69	63	15,75	20,13			

Kilde: NOS Folkemengdens bevegelse. *Source: NOS Vital Statistics and Migration Statistics.*

Tabell 52. Døde omkring fødselen og i første leveår
Perinatal deaths and infant deaths

År ¹ Year ¹	Døde i alderen <i>Deaths of age</i>					Døde under 1 år <i>Deaths under 1 year</i>				
	Dødfødt Stillbirths	Under 24 timer Under 24 hours	Under 1 uke Under 1 week	Under 4 uker ² Under 4 weeks ²	4 uker – 11 måneder ³ 4 weeks – 11 months ³	Kjønn <i>Sex</i>			I ekteskap Legitimate	Utenfor ekteskap Illegitimate
						I alt Total	Gutter Males	Jenter Females		
1926 – 30	1 270	435	843	1 226	1 253	2 479	1 425	1 054	2 199	280
1931 – 35	1 106	358	703	976	970	1 946	1 127	819	1 715	231
1936 – 40	1 043	374	726	959	820	1 779	1 029	750	1 585	194
1941 – 45	1 154	409	712	1 034	1 054	2 088	1 177	911	1 796	292
1946 – 50	1 176	461	833	1 057	991	2 048	1 200	848	1 842	206
1951 – 55	968	375	687	817	598	1 415	814	601	1 308	107
1956 – 60	912	364	656	782	469	1 251	721	530	1 168	84
1961 – 65	803	365	655	768	328	1 096	633	463	1 027	69
1966 – 70	752	354	604	686	242	928	539	389	851	77
1971 – 75	560	277	452	514	199	714	426	288	617	97
1976 – 80	377	147	254	303	165	468	267	201	389	79
1981 – 85	290	116	193	232	176	409	233	176
1978	346	136	234	287	159	446	248	198	373	73
1979	382	115	230	276	177	453	268	185	369	84
1980	363	118	205	259	152	411	236	175	331	80
1981	299	108	189	227	155	382	221	161	301	81
1982	324	121	193	236	177	413	235	178	327	86
1983	303	123	195	241	154	395	226	169	283	112
1984	258	113	190	220	199	419	214	205	325	94
1985	267	116	199	238	196	434	268	166
Perinatal dødelighet ⁴ Perinatal deaths ⁴	Døde pr. 1 000 levendefødte <i>Deaths per 1 000 live births</i>					Døde under 1 år pr. 1 000 levendefødte <i>Deaths under 1 year per 1 000 live births</i>				
	Under 24 timer Under 24 hours	Under 1 uke Under 1 week	Under 4 uker ² Under 4 weeks ²	4 uker – 11 måneder ³ 4 weeks – 11 months ³		Kjønn <i>Sex</i>			I ekteskap Legitimate	Utenfor ekteskap Illegitimate
						Alle All	Gutter Males	Jenter Females		
1926 – 30	41,2	8,7	16,8	24,5	25,0	49,5	55,4	43,3	47,2	80,5
1931 – 35	40,7	8,3	16,2	22,5	22,4	44,9	50,6	38,9	42,5	76,8
1936 – 40	38,3	8,3	16,1	21,3	18,1	39,4	44,3	34,2	37,4	68,8
1941 – 45	32,6	7,3	12,7	18,4	18,8	37,2	40,6	33,6	34,5	71,2
1946 – 50	30,0	7,0	12,6	16,0	15,0	31,1	35,2	26,6	29,4	63,7
1951 – 55	26,1	6,0	11,0	13,1	9,5	22,6	25,3	19,8	21,7	46,9
1956 – 60	24,5	5,8	10,4	12,4	7,4	19,9	22,3	17,3	19,2	37,3
1961 – 65	22,5	5,7	10,2	12,0	5,1	17,1	19,2	14,9	16,7	26,8
1966 – 70	20,1	5,3	9,1	10,3	3,6	13,9	15,7	12,0	13,5	20,2
1971 – 75	16,3	4,5	7,4	8,4	3,2	11,6	13,5	9,6	11,0	17,5
1976 – 80	12,1	2,8	4,9	5,9	3,2	9,0	10,0	8,0	8,6	12,4
1981 – 85	9,5	2,3	3,8	4,6	3,5	8,1	8,9	7,1
1978	11,1	2,6	4,5	5,5	3,1	8,6	9,3	7,9	8,2	11,9
1979	11,8	2,2	4,5	5,4	3,4	8,8	10,1	7,4	8,2	12,5
1980	11,1	2,3	4,0	5,1	3,0	8,1	9,0	7,1	7,6	10,8
1981	9,6	2,1	3,7	4,5	3,1	7,5	8,5	6,5	7,1	9,9
1982	9,8	2,4	3,8	4,6	3,5	8,1	8,9	7,2	7,7	9,5
1983	9,9	2,5	3,9	4,8	3,1	7,9	8,8	7,0	7,0	11,7
1984	8,9	2,3	3,8	4,4	4,0	8,3	8,3	8,4	8,2	8,8
1985	9,1	2,2	3,9	4,7	3,8	8,5	10,2	6,7

¹ Årsgjennomsnitt for femårsperioden. ² Før 1951, under 1 måned. ³ Før 1951, 1 – 11 måneder. ⁴ Dødfødte + døde i første uke pr. 1 000 fødte.

¹ Annual average for the five-year period. ² Before 1951, under 1 month. ³ Before 1951, 1 – 11 months. ⁴ Stillbirths + deaths under 1 week per 1 000 births.

Kilde: NOS Helsestatistikk. Source: NOS Health Statistics.

Tabell 53. Dødsfall blant barn i første leveår, etter alderstrinn og årsak. 1985
Infant deaths by age intervals and cause. 1985

Dødsårsak Cause of death	I alt under 1 år Total under 1 year	Under 24 timer Under 24 hours	24 timer-6 dager 24 hours-6 days	7-27 dager 7-27 days	I alt under 4 uker Total under 4 weeks	4 uker-1 år 4 weeks-1 year
Alle årsaker <i>All causes</i>	434	116	83	39	238	196
Sykdommer hos moren som ikke står i forbindelse med svangerskapet <i>Maternal conditions unrelated to pregn.</i>	4	1	3	—	4	—
Svangerskapstoksemier <i>Toxaemia of pregnancy</i>	6	3	3	—	6	—
Infeksjoner hos moren før eller under fødselen <i>Maternal ante- and intrapartum infection</i>	7	4	2	1	7	—
Fødselsskader og vanskelig fødsel <i>Birth injury and difficult labour</i>	17	7	8	2	17	—
Tilstander i placenta <i>Conditions of placenta</i>	40	20	19	1	40	—
Tilstander i navlesnor <i>Conditions of umbilical cord</i>	5	4	1	—	5	—
Andre komplikasjoner i svangerskapet eller under fødselen <i>Other complications of pregnancy and child-birth</i>	25	18	6	—	24	1
Erythroblastose <i>Haemolytic disease of newborn</i>	4	2	2	—	4	—
Asfyksi og anoksi i.n.a. <i>Anoxic and hypoxic cond. n.e.c.</i>	4	—	1	2	3	1
Andre tilstander hos nyfødt <i>Other cond. of new-born</i>	2	1	1	—	2	—
Ufullbårenhet i.n.a. <i>Immaturity n.e.c.</i>	11	10	—	—	10	1
Medfødte misdannelser: <i>Congenital anomalies:</i>						
i nervesystemet <i>of nervous system</i>	15	2	2	2	6	9
i hjerte og kar <i>of circulatory system</i>	50	5	20	12	37	13
andre <i>others</i>	57	29	8	6	43	14
Diaréysykdommer <i>Diarrhoeal diseases</i>	2	—	—	1	1	1
Alle andre infeksjose sykd. <i>All other infective diseases</i>	8	2	1	1	4	4
Influenza, lungebetennelse og bronkitt <i>Influenza, pneumonia and bronchitis</i>	25	—	2	1	3	22
Medfødt brokk <i>Hernia</i>	7	5	1	1	7	—
Alle andre bestemte sykd. <i>All other defined diseases</i>	26	1	2	6	9	17
Plutselig død i.n.a. <i>Sudden death n.e.c.</i>	113	1	—	3	4	109
Annen ubestemt eller ukjent årsak <i>Other ill-defined or unknown cause</i>	2	—	1	—	1	1
Kvelning <i>Suffocation</i>	2	—	—	—	—	2
Alle andre ulykker/skader <i>All other accidents</i>	1	—	—	—	—	1
Drap <i>Homicides</i>	1	1	—	—	1	—

Kilde: NOS Helsestatistikk. Source: NOS Health Statistics.

Tabell 54. Spedbarnsdødelighet. Fylke *Infant mortality rates. County*

Fylke County	Døde under 1 år pr. 1 000 levendefødte <i>Deaths under 1 year of age per 1 000 live births</i>										
	1931-1935	1936-1940	1941-1945	1946-1950	1951-1955	1956-1960	1961-1965	1966-1970	1971-1975	1976-1980	1981-1985
	Hele landet <i>The whole country</i>	44,9	39,4	37,3	31,1	22,6	19,9	17,1	13,9	11,6	9,0
Østfold	51,9	48,9	36,5	33,3	20,4	20,3	19,9	13,8	11,1	7,3	6,8
Akershus	42,6	30,1	32,2	25,2	17,8	17,9	15,2	13,1	9,2	8,1	6,4
Oslo	37,3	30,4	31,0	23,4	18,0	16,7	14,8	13,1	10,8	7,9	7,2
Hedmark	43,7	40,5	36,7	32,1	21,6	20,3	18,8	13,7	12,5	8,3	8,4
Oppland	38,0	31,8	36,2	25,5	21,5	18,5	15,6	12,9	14,0	12,4	8,1
Buskerud	43,4	36,6	38,3	27,7	20,8	20,2	15,0	13,6	11,4	9,4	8,5
Vestfold	51,3	38,4	35,2	27,0	20,9	18,0	19,0	13,5	11,4	9,1	7,1
Telemark	52,0	38,5	32,1	31,3	20,7	22,1	17,9	12,6	12,9	10,5	9,2
Aust-Agder	45,8	36,8	41,3	30,7	21,7	20,2	19,7	15,5	10,5	8,6	9,7
Vest-Agder	40,5	39,8	47,3	34,1	24,8	21,2	19,3	15,1	11,1	10,3	9,7
Rogaland	48,5	45,4	39,2	36,3	21,5	20,3	15,2	13,9	11,7	9,5	9,9
Hordaland	38,7	33,8	31,9	27,1	20,8	17,5	13,5	11,3	9,7	7,2	7,4
Bergen	40,3	31,3	29,8	25,4	16,4	16,0	12,3	12,4	—	—	—
Sogn og Fjordane	31,0	33,8	26,2	24,7	23,1	19,3	15,3	14,3	11,5	8,5	6,6
Møre og Romsdal	36,3	34,9	33,6	30,3	23,3	17,7	15,5	14,8	11,9	8,5	7,8
Sør-Trøndelag	43,3	36,0	35,1	28,9	22,9	19,6	17,6	14,8	13,2	10,9	9,6
Nord-Trøndelag	38,4	42,8	33,8	32,2	23,5	17,1	16,5	12,0	11,0	8,8	10,6
Nordland	42,8	44,2	40,4	37,0	28,9	23,7	22,5	15,4	13,5	10,3	7,2
Troms	62,4	51,2	54,3	46,4	31,6	28,0	21,8	17,4	13,8	9,1	7,1
Finmark	92,0	75,1	83,8	57,1	42,3	32,3	24,6	19,3	16,0	11,4	9,4

¹ Etter fylkesgrensene 1. januar 1972. ¹ County boundaries 1 January 1972.

Kilde: NOS Helsestatistikk. Source: NOS Health Statistics.

Tabell 55. Dødsfall etter alder og årsak. 1985

Forkort. internasj. liste av 1965 B-listen	Dødsårsak	I alt Total	Pr. 100 000 innbyg- gere Per 100 000 popula- tion	Alder							
				0-4 ¹	5-9	10-14	15-19	20-24	25-29	30-34	35-39
B 4	Alle årsaker.....	44 372	1 068,6	531	65	64	225	238	232	260	377
	Enteritt og andre diarésyk- dommer.....	44	1,1	3	-	-	-	-	-	-	-
B 5	Tuberkulose i åndedretts- organene.....	9	0,2	-	-	-	-	-	-	-	1
B 6	Annen tuberkulose, inkl.sen- følger.....	76	1,8	-	-	-	-	-	-	-	1
B 11	Meningokokkinfeksjoner.....	34	0,8	14	1	4	5	-	-	1	-
B 14	Meslinger.....	1	0,0	-	1	-	-	-	-	-	-
B 17	Syfilis, inkl. senfølger.....	5	0,1	-	-	-	-	-	-	-	-
B 18	Alle andre infeksjose og parasit- tære sykdommer.....	141	3,4	8	2	-	-	2	1	1	1
B 19	Ondartede svulster, inkl. svulster i lymfatisk og bloddannende vev.....	9 629	231,9	13	10	10	19	20	25	52	97
B 20	Godartede svulster og svulster av uspesifisert art.....	149	3,6	1	1	1	2	-	3	1	2
B 21	Sukkersyke.....	437	10,5	-	-	-	-	-	2	2	7
B 22	Avitaminoser og andre kost- mangelsykdommer.....	28	0,7	-	-	-	-	-	1	-	-
B 23	Anemier.....	62	1,5	-	-	-	-	-	-	-	1
B 24	Meningitt.....	30	0,7	5	1	1	-	-	-	-	-
B 26	Kronisk revmatisk hjertesykdom	606	14,6	-	-	-	-	-	-	1	3
B 27	Hypertensjonssykdommer.....	548	13,2	-	-	-	-	-	-	-	2
B 28	Ischemisk hjertesykdom.....	11 631	280,1	1	-	1	1	1	1	11	35
B 29	Andre hjertesykdommer.....	2 053	49,4	7	1	2	1	5	3	6	5
B 30	Karlesjoner i sentralnervesyste- met.....	5 362	129,1	2	1	-	3	2	7	5	16
B 31	Influenza.....	249	6,0	-	-	-	2	-	-	-	1
B 32	Lungebetennelse.....	2 786	67,1	24	-	-	1	-	1	-	3
B 33	Bronkitt, emfysem og astma.....	1 018	24,5	6	-	-	1	-	5	1	3
B 34	Sår i mage og tolvfingertarm...	236	5,7	-	-	-	-	-	1	-	-
B 35	Blindtarmsbetennelse.....	11	0,3	-	-	-	-	-	-	-	-
B 36	Brokk og tarm- slyng.....	210	5,1	8	-	-	-	-	-	-	1
B 37	Leverkirrose.....	295	7,1	-	-	-	-	2	2	5	14
B 38	Nefritt og nefrose.....	83	2,0	1	-	-	-	-	1	-	2
B 39	Prostatahypertrofi.....	87	2,1	-	-	-	-	-	-	-	-
B 41	Komplikasjoner ved svanger- skap, fødsel eller barselseng...	1	0,0	-	-	-	-	-	1	-	-
B 42	Medfødte misdannelser.....	211	5,1	147	4	6	5	7	-	2	3
B 43	Fødselsskader, vanskelig fødsel og andre anoksiske og hypok- siske tilstander.....	21	0,5	21	-	-	-	-	-	-	-
B 44	Andre årsaker til perinatal døde- lighet.....	105	2,5	104	-	-	1	-	-	-	-
B 45	Symptomer og ubestemte til- stander.....	1 495	36,0	119	1	1	5	8	8	8	12
B 46	Alle andre sykdommer.....	4 021	96,8	18	6	5	18	27	21	27	31
B 47-50	Ulykker, selvmord og drap ²	2 698	65,0	29	36	33	161	164	149	137	136

¹ Se også tabell 53. ² Se også tabellene 58 og 59.
Kilde: NOS Helsestatistikk.

Deaths by age and cause. 1985

Age											Inter- national abbrev- iated list of 1985 B-list	Cause of death
40-44	45-49	50-54	55-59	60-64	65-69	70-74	75-79	80-84	85-89	90-		
483	614	991	1 665	2 997	4 131	6 084	7 520	7 725	6 160	4 010		<i>All causes</i>
-	-	1	1	-	2	4	9	6	11	7	<i>B 4</i>	<i>Enteritis and other diarrhoeal diseases</i>
-	-	-	-	-	1	1	1	3	2	-	<i>B 5</i>	<i>Tuberculosis of respiratory system</i>
-	1	2	3	10	15	9	19	7	9	-	<i>B 6</i>	<i>Other tuberculosis, incl. late effects</i>
1	-	2	-	2	1	1	-	2	-	-	<i>B 11</i>	<i>Meningococcal infections</i>
-	-	-	-	-	-	-	-	-	-	-	<i>B 14</i>	<i>Measles</i>
-	-	-	-	1	2	-	2	-	-	-	<i>B 17</i>	<i>Syphilis and its sequelae</i>
1	4	2	6	13	8	13	20	32	16	11	<i>B 18</i>	<i>All other infective and parasitic diseases</i>
											<i>B 19</i>	<i>Malignant neoplasms, incl. neoplasms of lymphatic and haematopoietic tissue</i>
158	199	326	585	1 031	1 298	1 674	1 706	1 344	771	291	<i>B 20</i>	<i>Benign neoplasms and neoplasms of unspecified nature</i>
1	2	3	5	7	14	23	19	27	18	19	<i>B 21</i>	<i>Diabetes mellitus</i>
9	10	10	11	20	38	63	80	91	57	37	<i>B 22</i>	<i>Avitaminoses and other nutritional deficiency</i>
-	-	2	1	-	4	3	3	3	7	4	<i>B 23</i>	<i>Anaemias</i>
-	-	-	-	3	5	7	3	18	15	10	<i>B 24</i>	<i>Meningitis</i>
1	-	1	-	1	3	6	6	5	-	-	<i>B 26</i>	<i>Chronic rheumatic heart disease</i>
6	-	8	17	29	60	96	130	124	78	54	<i>B 27</i>	<i>Hypertensive disease</i>
3	4	7	19	31	53	78	108	112	90	41	<i>B 28</i>	<i>Ischaemic heart disease</i>
73	137	287	510	929	1 315	1 929	2 178	1 993	1 459	770	<i>B 29</i>	<i>Other forms of heart disease</i>
11	13	13	28	65	109	190	323	451	460	360	<i>B 30</i>	<i>Cerebrovascular disease</i>
17	26	41	93	171	343	660	1 054	1 267	1 017	637	<i>B 31</i>	<i>Influenza</i>
-	-	-	1	4	7	13	36	53	70	62	<i>B 32</i>	<i>Pneumonia</i>
2	6	5	12	37	59	183	367	644	760	682	<i>B 33</i>	<i>Bronchitis, emphysema and asthma</i>
4	11	15	41	104	115	196	197	160	106	53	<i>B 34</i>	<i>Peptic ulcer</i>
1	1	8	6	8	24	39	51	44	30	23	<i>B 35</i>	<i>Appendicitis</i>
-	-	-	1	2	-	2	1	2	2	1	<i>B 36</i>	<i>Intestinal obstruction and hernia</i>
2	3	-	2	6	8	25	33	48	45	29	<i>B 37</i>	<i>Cirrhosis of liver</i>
15	21	36	28	52	37	20	34	18	10	1	<i>B 38</i>	<i>Nephritis and nephrosis</i>
-	3	1	4	7	13	11	17	15	4	4	<i>B 39</i>	<i>Hyperplasia of prostate</i>
-	-	-	-	2	4	7	23	17	20	14	<i>B 41</i>	<i>Complications of pregnancy, childbirth and the puerperium</i>
-	-	-	-	-	-	-	-	-	-	-	<i>B 42</i>	<i>Congenital anomalies</i>
7	1	3	5	10	5	5	1	-	-	-	<i>B 43</i>	<i>Birth injury, difficult labour and other anoxic and hypoxic conditions</i>
-	-	-	-	-	-	-	-	-	-	-	<i>B 44</i>	<i>Other causes of perinatal mortality</i>
-	-	-	-	-	-	-	-	-	-	-	<i>B 45</i>	<i>Symptoms and ill-defined conditions</i>
20	15	30	59	85	114	145	179	214	225	247	<i>B 46</i>	<i>All other diseases</i>
32	39	68	96	212	350	536	725	748	603	459	<i>B 47-50</i>	<i>Accidents, suicide and homicide²</i>
119	118	120	131	155	124	145	195	277	275	194		

¹ See also table 53. ² See also tables 58 and 59.
Source: NOS Health Statistics.

Tabell 56. Dødeligheten av hjerte- og karsykdommer blant menn og kvinner i ulike aldersgrupper.¹ Døde pr. 100 000 innbyggere

Sex and age specific death rates from cardiovascular diseases.¹ Deaths per 100 000 population

År ² Year ²	Alle aldrer All ages	Alder Age					
		-39	40-49	50-59	60-69	70-79	80-
Menn Males							
1956-1960	424	7	99	360	1 105	3 141	8 244
1961-1965	496	8	112	429	1 281	3 367	8 936
1966-1970	539	7	143	456	1 389	3 488	8 733
1971-1975	554	7	139	458	1 316	3 541	8 687
1976-1980	540	6	127	454	1 246	3 252	7 834
1981-1985	550	7	107	432	1 190	3 168	7 724
1983	548	6	95	433	1 189	3 153	7 671
1984	550	6	112	419	1 160	3 141	7 719
1985	562	7	103	424	1 180	3 252	7 705
Kvinner Females							
1956-1960	418	4	38	161	686	2 718	8 280
1961-1965	456	4	39	152	688	2 742	8 683
1966-1970	450	3	40	141	633	2 447	7 823
1971-1975	462	3	36	129	534	2 272	7 639
1976-1980	449	3	30	115	472	1 931	6 740
1981-1985	463	3	23	104	405	1 728	6 365
1983	463	3	18	113	388	1 732	6 376
1984	459	2	22	95	390	1 679	6 200
1985	476	3	26	103	372	1 703	6 345

¹ Reviderte tall i samsvar med den internasjonale klassifikasjon av 1965. ² Årsgjennomsnitt for femårsperioden.

¹ Revised figures in accordance with ICD 1965. ² Annual average for the five-year period.

Kilde: NOS Helsestatistikk. Source: NOS Health Statistics.

Tabell 57. Dødeligheten av ondartede svulster blant menn og kvinner i ulike aldersgrupper.¹ Døde pr. 100 000 innbyggere

Sex and age specific death rates from malignant neoplasms.¹ Deaths per 100 000 population

År ² Year ²	Alle aldrer All ages	Alder Age						
		-29	30-39	40-49	50-59	60-69	70-79	80-
Menn Males								
1956-1960	166	12	27	67	216	543	1 128	1 724
1961-1965	179	11	27	70	215	562	1 132	1 844
1966-1970	193	10	27	74	210	572	1 210	1 991
1971-1975	204	10	24	72	226	588	1 240	2 054
1976-1980	226	8	23	67	232	616	1 356	2 306
1981-1985	247	7	21	66	239	653	1 414	2 460
1983	245	7	19	64	242	659	1 378	2 420
1984	246	6	23	62	235	655	1 390	2 456
1985	257	6	22	68	238	647	1 522	2 503
Kvinner Females								
1956-1960	158	8	37	104	224	430	778	1 205
1961-1965	159	8	32	97	209	404	757	1 220
1966-1970	171	8	32	100	217	409	776	1 246
1971-1975	172	6	31	98	214	399	732	1 186
1976-1980	189	6	27	86	227	419	758	1 296
1981-1985	201	5	27	88	221	426	759	1 331
1983	200	4	29	89	223	405	770	1 338
1984	201	6	24	88	220	424	719	1 352
1985	208	5	27	90	218	433	798	1 304

¹ Reviderte tall i samsvar med den internasjonale klassifikasjon av 1965. ² Årsgjennomsnitt for femårsperioden.

¹ Revised figures in accordance with ICD 1965. ² Annual average for the five-year period.

Kilde: NOS Helsestatistikk. Source: NOS Health Statistics.

Tabell 58. Dødsfall ved yrkesulykker og andre ulykker, etter alder
Deaths by occupational and other accidents, by age

Dødsårsak Cause of death	1984 I alt Total	1985						
		I alt Total	Alder Age					
			0-4	5-14	15-29	30-49	50-69	70-
Dødsfall ved ulykker og skader i alt¹ Deaths from accidents and injuries, total¹	1 866	2 024	25	64	294	285	351	1 005
Yrkesulykker i alt Occupational accidents, total	99	121	.	.	30	51	35	5
Landtransport Land transport	29	26	.	.	3	11	10	2
Jernbaneulykker <i>Railway accidents</i>	1	4	.	.	—	2	2	—
Traffikulykker med motorkjøretøy <i>Road motor vehicle traffic accidents</i>	10	6	.	.	2	2	2	—
Ulykker med traktor eller bulldoser <i>Accidents with tractors or bulldozers</i>	18	15	.	.	1	7	5	2
Andre kjøreulykker <i>Other accidents</i>	—	1	.	.	—	—	1	—
Sjøtransport Water transport	23	25	.	.	8	13	4	—
I fiske og fangst <i>In fishing, sealing and whaling</i>	11	13	.	.	2	7	4	—
I skipsfart <i>In shipping</i>	12	12	.	.	6	6	—	—
Oljevirksomhet Oil activities	2	15	.	.	5	8	2	—
Luftfart Aviation	—	3	.	.	2	1	—	—
Jord- og skogbruk <i>Agriculture and forestry</i>	8	9	.	.	2	2	3	2
Gruver, steinbrott, sandtak osv. <i>Mine, quarry, gravel or sand pit</i>	3	2	.	.	—	1	1	—
Industri o.l. <i>Industrial places and premises</i>	7	7	.	.	—	5	2	—
Ulykker på andre arbeidsplasser <i>Other occupational accidents</i>	27	34	.	.	10	10	13	1
Ikke yrkesulykker i alt Non-occupational accidents, total	1 767	1 903	25	64	264	234	316	1 000
Landtransport Land transport	437	426	3	32	175	66	77	73
Jernbaneulykker <i>Railway accidents</i>	6	7	—	1	4	—	1	1
Traffikulykker med motorkjøretøy <i>Road motor vehicle traffic accidents</i>	405	406	3	29	169	63	72	70
Traktorulykker <i>Tractor accidents</i>	12	7	—	1	1	1	2	2
Andre kjøreulykker <i>Other accidents</i>	14	6	—	1	1	2	2	—
Sjøtransport Water transport	61	68	—	4	10	22	27	5
Luftfart Aviation	17	9	—	—	3	4	2	—
Ulykker i og ved hjemmet Accidents in home and on home premises	1 010	1 091	10	9	15	70	128	859
Forgiftninger <i>Poisoning</i>	73	95	—	—	6	41	35	13
Fall i trapp <i>Fall on stairs</i>	39	47	—	—	—	3	14	30
Fall fra én høyde til en annen <i>Fall from one level to another</i>	29	34	1	1	1	1	4	26
Fall på samme høyde <i>Fall on same level</i>	770	788	—	—	1	3	41	743
Brann, forbrenning <i>Fire, burns</i>	59	65	5	5	4	15	20	16
Kvelning <i>Suffocation</i>	28	39	2	1	3	6	9	18
Andre <i>Other</i>	12	23	2	2	—	1	5	13
Ulykker på andre steder Accidents in other and not specified places	242	309	12	19	61	72	82	63
Forgiftninger <i>Poisoning</i>	31	36	1	—	8	17	10	—
Fall <i>Falls</i>	63	68	1	—	7	15	15	30
Brann, ekspl. og skytevåpen <i>Fire, explosives and firearms</i>	14	7	—	—	4	1	1	1
Drukning (unntatt ved sjøtransport) <i>Accidental drowning (except in water transport)</i>	82	101	7	13	19	20	27	15
I brønn, dam eller vann på gårds plass <i>In well or pond on home premises</i>	—	—	—	—	—	—	—	—
Under bading <i>When bathing</i>	10	12	—	2	5	2	3	—
Gjennom is <i>Through ice</i>	2	8	2	2	1	—	1	2
På annen kjent måte <i>Under other known circumstances</i>	42	55	4	8	7	12	15	9
På ukjent måte <i>Under unknown circumstances</i>	28	26	1	1	6	6	8	4
Skred <i>Avalanches</i>	1	6	—	1	4	—	1	—
Andre <i>Other</i>	51	91	3	5	19	19	28	17

¹ Ikke medregnet dødsfall der ulykken skjedde mer enn ett år før døden inntrådte (20 i 1984 og 29 i 1985), og dødsfall der det er uklart om det var en hendelig ulykke eller om skaden ble påført med hensikt (23 i 1984 og 21 i 1985).

² Excluding deaths from «Late effects of accidental injury» (20 in 1984 and 29 in 1985) and deaths from «Injury undetermined whether accidentally or purposely inflicted» (23 in 1984 and 21 in 1985).

Kilde: NOS Helsestatistikk. Source: NOS Health Statistics.

Tabell 59. Voldsomme dødsfall etter kjønn og alder
Violent deaths by sex and age

Dødsårsak Cause of death	1984 I alt Total	1985				
		I alt Total	0-14 år years		15 år og over years and over	
			MM	KF	MM	KF
Ulykker/skader i alt <i>Accidents, total</i>	1 909	2 074	56	33	1 181	804
Transport med jernbane <i>Railway transport</i>	7	11	—	1	9	1
Transport med motorkjøretøy <i>Motor vehicle transport</i>	445	434	19	14	292	109
Annen landtransport <i>Other land transport</i>	14	7	—	1	4	2
Luftfart i alt <i>Aviation</i>	17	12	—	—	12	—
Sjøtransport, unntatt drukning <i>Water transp., excl. drowning</i>	8	24	1	—	23	—
Drukning, fiske og skipsf. <i>Drowning in fishing and shipping</i>	18	24	—	—	23	1
Drukning fra liten båt <i>Drowning from small boat</i>	59	60	3	—	56	1
Drukning, ellers <i>Drowning, other</i>	82	101	12	8	70	11
Forgiftning <i>Poisoning</i>	104	132	1	—	99	32
Fall <i>Falls</i>	915	955	1	2	389	563
Slag eller støt av fallende gjenstand <i>Blow from falling object</i>	21	30	5	—	24	1
Brann, forbrenning <i>Fire, burns</i>	68	70	5	5	43	17
Kvelning <i>Suffocation</i>	37	56	5	1	30	20
Skytevåpen, sprengstoff <i>Firearms, explosives</i>	10	7	—	—	6	1
Maskiner <i>Machinery</i>	—	1	1	—	—	—
Elektrisk strøm <i>Electric current</i>	8	7	—	—	7	—
Skred <i>Avalanches</i>	1	5	—	1	3	1
Andre ulykker (inkl. seinfølger) <i>Other accidents (incl. late effects)</i>	72	117	3	—	81	33
Skader hvor det er uklart om de skyldes ulykke eller er påført med hensikt <i>Injuries of undetermined circumstances</i>	23	21	—	—	10	11
Selvmord i alt <i>Suicides, total</i>	599	584	3	1	425	155
Gift <i>Poisoning</i>	139	165	—	—	99	66
Hengning <i>Hanging</i>	174	168	2	1	135	30
Drukning <i>Drowning</i>	69	50	—	—	17	33
Skyting <i>Shooting, blasting</i>	163	152	1	—	141	10
Annen eller ikke oppgitt døds måte <i>Other or unspec. methods</i>	54	49	—	—	33	16
Drap <i>Homicides</i>	45	40	2	3	23	12

Kilde: NOS Helsestatistikk. Source: NOS Health Statistics.

Tabell 60. Dødsfall og dødelighet ved selvmord blant menn og kvinner i ulike aldersgrupper
Deaths and death rates from suicide, by sex and age

Alder Age	Menn Males						Kvinner Females					
	1941- 1945	1951- 1955	1961- 1965	1971- 1975	1976- 1980	1981- 1985	1941- 1945	1951- 1955	1961- 1965	1971- 1975	1976- 1980	1981- 1985
	Gjennomsnittlig antall dødsfall pr. år <i>Average number of deaths per year</i>											
Alle aldre <i>All ages</i> ..	139	185	212	271	345	424	42	56	62	94	128	153
0-14	—	—	1	2	1	4	—	0	0	0	0	0
15-19	3	2	4	10	20	25	1	1	1	3	4	6
20-29	23	19	19	43	65	84	6	4	5	17	24	20
30-39	30	33	35	34	52	74	9	7	8	11	17	27
40-49	28	40	48	53	50	61	8	12	12	16	21	25
50-59	25	44	49	60	70	76	9	14	19	21	31	31
60-69	18	31	34	41	50	59	5	12	10	18	21	27
70-	12	16	22	28	37	41	4	6	7	8	10	17
	Døde pr. 100 000 innbyggere <i>Deaths per 100 000 population</i>											
Alle aldre <i>All ages</i> ..	9,4	11,1	11,6	13,8	17,2	20,7	2,8	3,3	3,4	4,7	6,3	7,3
0-14	—	—	0,1	0,4	0,3	0,8	—	0,0	0,0	0,0	0,0	0,1
15-19	2,3	2,1	2,9	6,4	12,4	15,0	0,6	0,6	0,7	2,0	2,5	3,5
20-29	8,3	7,9	8,5	13,8	20,6	26,5	2,1	1,8	2,2	5,8	8,0	6,5
30-39	12,8	12,5	15,2	15,7	19,2	23,5	4,0	2,7	3,6	5,3	6,8	9,2
40-49	14,2	17,3	18,9	23,8	24,8	28,6	3,9	5,2	4,9	7,3	10,4	12,0
50-59	17,9	23,7	22,6	25,0	30,0	36,2	5,7	7,3	8,3	8,5	13,0	14,5
60-69	17,6	25,0	20,9	22,0	25,2	28,8	4,6	8,2	5,8	8,6	9,7	12,0
70-	14,8	18,1	19,2	19,4	23,4	23,5	4,1	4,5	4,5	4,0	4,3	6,6

Kilde: NOS Helsestatistikk. Source: NOS Health Statistics.

Tabell 61. Dødelighet¹ 1970–1980 for yrkesaktive 20–69 år i 1970.
Yrkesklasser med lav og høy dødelighet, og hovedgrupper av dødsårsaker
Mortality¹ 1970–1980 for economically active 20–69 years in 1970.
Occupational classes with low and high mortality, and main groups of causes of death

Yrkesklasse Occupational class	Dødelighet i alt Mortality, total	Hjerte- og kar- sykdom Diseases of circula- tory system	Kreft Cancer	Voldsom og unat- turlig død Violent death
MENN MALES				
Alle yrkesaktive <i>Alle economically active</i>	100	100	100	100
Ingeniører, andre i teknisk og vitenskapelig arbeid <i>Technical work etc.</i>	78	82	89	53
Leger, sykepleiere, tannleger, fysioterapeuter <i>Medical work, nursing care, other professional health and medical work</i>	91	89	85	113
Lærere og andre i pedagogisk arbeid <i>Pedagogical work</i>	75	82	81	43
Prester, jurister og andre i humanistisk arbeid <i>Religious, juridical and other humanistic work</i>	92	94	97	60
Gårdbrukere <i>Management in agriculture</i>	80	81	73	107
Skogsarbeidere <i>Forestry work</i>	80	76	71	131
Snekkere og sagbruksarbeidere <i>Wood work</i>	87	87	90	95
Gruve- og sprengningsarbeidere <i>Mining and quarrying work etc.</i>	113	97	112	226
Skipsbefal <i>Ship officers and pilots</i>	130	120	123	182
Dekk- og maskinmannskap <i>Deck and engine room crew</i>	161	114	123	304
Smelteverk- og støperiarbeidere <i>Smelting, metallurgical and foundry work</i>	115	114	112	126
Laste-, losse- og lagerarbeidere, pakkere mv. <i>Packing and wrapping work</i>	120	118	122	111
Hotell- og restaurantarbeidere, servitører <i>Hotel, restaurant and waiting work</i>	140	120	133	158
KVINNER FEMALES				
Alle yrkesaktive <i>All economically active</i>	100	100	100	100
Leger, sykepleiere, tannleger, fysioterapeuter <i>Medical work, nursing care, other professional health and medical work</i>	90	81	91	137
Lærere og andre i pedagogisk arbeid <i>Pedagogical work</i>	82	72	92	86
Selvstendige innen jordbruk, gårdsarbeidere, dyrerøktene mv. <i>Management in agriculture, farmwork and livestock work</i>	92	96	88	75
Pakkere, lagerarbeidere mv. <i>Packing and wrapping work, road transport work etc.</i>	111	118	116	:
Hotell- og restaurantarbeider, servitører <i>Hotel, restaurant and waiting work</i>	112	116	107	115
Rengjøringspersonell <i>Charwork</i>	106	112	101	110

¹ Dødelighet for alle yrkesaktive = 100.

¹ Mortality for all economically active = 100.

Kilde: SA Dødelighet i yrker og sosioøkonomiske grupper *Source: SA Mortality by occupation and socio-economic group.*

Tabell 62. Utførte svangerskapsavbrudd blant kvinner, etter alder
Induced abortions among women, by age

Alder Age	Svangerskapsavbrudd Induced abortions				Levendefødte pr. 1 000 kvinner Live births per 1 000 women	
	I alt Total		Pr. 1 000 kvinner Per 1 000 women		1984	1985
	1984	1985	1984	1985		
Alle <i>All</i>	14 070	14 599	¹ 14,4	¹ 14,7	¹ 51,3	¹ 51,4
-14	58	52	² 1,8	² 1,6	² 0,1	² 0,1
15	276	218	8,4	6,7	0,9	0,9
16	527	554	16,2	16,8	5,1	3,8
17	769	741	23,7	22,7	14,1	13,6
18	874	961	27,2	29,6	28,5	25,5
19	902	1 006	28,3	31,1	48,5	45,6
20–24	3 714	4 026	24,4	26,1	93,9	94,0
25–29	2 590	2 769	17,0	18,1	123,7	125,5
30–34	2 028	2 052	13,7	13,8	68,3	70,9
35–39	1 637	1 580	10,7	10,3	22,2	22,7
40–44	631	565	5,5	4,6	4,1	4,2
45–	63	75	³ 0,6	³ 0,8	³ 0,2	³ 0,2

¹ Aldersgruppen 15–49 år. ² Aldersklassen 14 år. ³ Aldersgruppen 45–49 år.

¹ Age 15–49 years. ² Age 14 years. ³ Age 45–49 years.

Kilde: NOS Helsestatistikk. *Source: NOS Health Statistics.*

Tabell 63. Utførte svangerskapsavbrudd blant kvinner, etter ekteskapelig status. Fylke*Induced abortions among women, by marital status. County*

Bostedsfylke <i>County of residence</i>	Svangerskaps- avbrudd i alt <i>Abortions, total</i>	Pr. 1 000 leven- defødt <i>Per 1 000 live births</i>	Pr. 1 000 kvinner 15–49 år <i>Per 1 000 women 15–49 years</i>				
			Alle <i>All</i>	Ugifte <i>Unmarried</i>	Gifte <i>Married</i>	Før gifte <i>Previously married</i>	
Hele landet ¹ <i>The whole country¹</i>	1981	13 845	273,0	14,8	20,7	9,4	14,9
» »	1982	13 496	263,4	14,2	19,3	9,1	15,0
» »	1983	13 646	273,3	14,3	19,1	9,0	13,8
» »	1984	14 070	279,9	14,4	19,4	8,5	13,9
» »	1985	14 599	285,5	14,7	19,5	8,1	12,6
1985							
Østfold	758	306,4	13,6	19,4	8,3	11,1	
Akershus	1 525	327,7	14,8	16,7	6,8	10,1	
Oslo	2 877	512,8	25,8	32,1	12,7	16,3	
Hedmark	526	287,9	12,5	14,9	9,1	14,2	
Oppland	506	279,2	12,1	15,9	7,5	11,6	
Buskerud	707	283,3	13,5	17,1	9,0	12,2	
Vestfold	619	301,2	13,6	18,7	8,0	9,7	
Telemark	483	260,7	13,0	18,2	7,6	15,3	
Aust-Agder	215	189,3	9,9	15,5	5,6	16,4	
Vest-Agder	343	189,4	10,4	15,7	5,7	15,6	
Rogaland	814	167,4	10,4	15,2	6,0	10,6	
Hordaland	1 185	223,6	12,5	19,3	6,7	16,1	
Sogn og Fjordane	244	174,8	10,5	11,8	6,3	12,6	
Møre og Romsdal	618	202,1	11,4	14,8	7,5	16,2	
Sør-Trøndelag	1 012	329,5	17,0	21,5	10,3	6,1	
Nord-Trøndelag	345	218,2	11,8	14,3	7,5	12,3	
Nordland	851	284,2	15,1	19,3	9,6	6,9	
Troms	609	305,9	16,8	19,5	9,8	9,9	
Finnmark	355	307,6	18,8	20,1	7,4	12,4	

¹ Medregnet kvinner med uoppgitt bosted og bosted i utlandet. ¹Including women with residence unknown and abroad.Kilde: NOS Helsestatistikk. *Source: NOS Health Statistics.***Tabell 64. Utførte steriliseringer blant menn og kvinner, etter alder. Fylke. 1985***Induced sterilizations by sex and age. County. 1985*

Fylke <i>County</i>	I alt <i>Total</i>	Alder Age										
		Menn Males				Kvinner Females						
		I alt <i>Total</i>	– 24	25–34	35–44	45 ¹ –	I alt <i>Total</i>	– 24	25–34	35–44	45 ¹ –	
Hele landet <i>The whole country</i>	1984	9 883	2 219	3	709	1 235	272	7 664	52	2 507	4 821	284
Hele landet	1985	² 10 015	2 525	4	783	1 499	239	² 7 490	68	2 449	4 595	340
Østfold	498	107	1	37	54	15	391	2	137	239	13	
Akershus	² 997	226	–	66	149	11	² 771	8	219	446	60	
Oslo	945	97	–	29	59	9	848	7	243	562	36	
Hedmark	352	141	–	38	88	15	211	2	67	139	3	
Oppland	444	101	–	33	61	7	343	2	120	205	16	
Buskerud	689	158	–	47	103	8	531	3	181	329	18	
Vestfold	556	276	–	81	168	27	280	5	122	145	8	
Telemark	508	181	–	64	100	17	327	3	128	190	6	
Aust-Agder	276	98	–	29	59	10	178	–	64	108	6	
Vest-Agder	444	98	2	31	55	10	346	5	111	220	10	
Rogaland	607	258	1	81	142	34	349	2	138	201	8	
Hordaland	650	212	–	67	125	20	438	7	163	249	19	
Sogn og Fjordane	155	50	–	22	25	3	105	–	34	66	5	
Møre og Romsdal	585	164	–	40	102	22	421	7	139	258	17	
Sør-Trøndelag	799	135	–	45	81	9	664	9	191	414	50	
Nord-Trøndelag	328	86	–	29	49	8	242	1	74	154	13	
Nordland	570	75	–	22	43	10	495	2	132	336	25	
Troms	363	36	–	10	22	4	327	–	104	208	15	
Finnmark	249	26	–	12	14	–	223	3	82	126	12	

¹ Medregnet uoppgitt. ² Medregnet 38 uten oppgitt alder. ¹ Including unknown. ² Including 38 with age not stated.Kilde: Materiale i Byrået. *Source: Unpublished data in the Bureau.*

Tabell 65. Helseinstitusjoner etter institusjonstype
Health institutions by type of institution

Institusjonstype <i>Type of institution</i>	Institusjoner <i>Establishments</i>			Plasser ved utgangen av året <i>Beds at the end of the year</i>		
	1983	1984	1985	1983	1984	1985
I alt <i>Total</i>	1 182	1 179	1 192	68 725	68 311	68 440
Somatiske institusjoner <i>Somatic institutions</i>	770	768	777	50 074	50 037	51 053
Alm. somatiske sykehus <i>General hospitals</i>	79	76	74	18 729	18 418	18 398
Somatiske spesialiserte sykehus <i>Specialized hospitals</i>	17	17	17	1 960	1 830	1 826
Tuberkulose- og lungesykehus <i>Hospitals for tbc.</i> <i>and pulmonary diseases</i>	2	2	2	115	115	115
Kreftsykehus <i>Hospitals for neoplasms</i>	1	1	1	429	413	413
Revmatismesykehus <i>Hospitals for rheumatics</i>	4	4	4	383	354	354
Ortopediske sykehus <i>Hospitals for orthopedics</i>	4	4	4	363	332	332
Epileptikersykehus <i>Hospitals for epileptics</i>	1	1	1	164	110	110
Attførings- og oppptrenings- og rehabiliterings- sykehus <i>Rehabilitation hospitals</i>	4	4	4	472	472	468
Andre spesialiserte sykehus <i>Other specialized hospitals</i> ..	1	1	1	34	34	34
Sykestuer og fødehjem <i>Cottage hospitals and mater-</i> <i>nity homes</i>	26	24	23	488	454	449
Alm. somatiske sykehjem <i>General nursing homes</i>	648	651	663	28 897	29 335	30 380
Rene sykehjem <i>Nursing institutions</i>	316	328	338	17 636	18 320	18 884
Sykehjemsavd. i kombinerte syke- og aldershjem <i>Nursing departments in combined institutions</i>	296	289	291	10 353	10 164	10 648
Somatiske spesialiserte sykehjem <i>Specialized somatic nurs-</i> <i>ing homes</i>	36	34	34	908	851	848
Sykehjem for cerebral parese <i>Nursing homes for</i> <i>cerebral palsy</i>	8	8	8	141	132	132
Andre sykehjem for spesielle somatiske sykdommer <i>Other nursing homes for special somatic</i> <i>diseases</i>	11	9	9	333	295	293
Sykehjem for vanføre <i>Nursing homes for crippled</i> ..	17	17	17	434	424	423
Psykiatriske institusjoner <i>Psychiatric institutions</i>	182	176	180	10 365	9 833	9 212
Psykiatriske sykehus <i>Mental hospitals</i>	21	21	20	5 113	4 515	4 073
Psykiatriske klinikker, nervesanatorier ¹ <i>Psychiatric cli-</i> <i>nics, sanatoria</i> ¹	5	5	5	302	291	261
Barne- og ungdomspsykiatriske klinikker og be- handlingshjem <i>Psychiatric clinics and nursing homes</i> <i>for children and adolescents</i>	23	21	21	246	225	218
Psykiatriske sykehjem ² <i>Psychiatric nursing homes</i> ² ..	133	129	134	4 704	4 802	4 660
Institusjoner for psykisk utviklingshemmede <i>Institutions</i> <i>for mentally retarded</i>	214	219	221	7 910	8 050	7 811
Sentralinstitusjoner <i>Central institutions</i>	17	17	17	3 585	3 516	3 364
Andre internatinstitusjoner <i>Nursing homes</i>	148	155	157	2 711	2 912	2 910
Daghjem <i>Day nurseries</i>	49	47	47	1 614	1 622	1 537
Institusjoner for alkoholikere ³ <i>Clinics for alcoholics</i> ³	16	16	14	376	391	364

¹ Medregnet Statens klinikk for narkomane. ² Medregnet ettervernshjem, også for narkomane. ³ Tallene gjelder klinikker for alkoholi-
kere.

¹ Including Clinic for drug addicts. ² Including after-care homes, even for drug addicts. ³ Figures refer to clinics for alcoholics.

Kilde: NOS Helseinstitusjoner. Source: NOS Health Institutions.

Tabell 66. Pasientbelegg ved sykehus og sykehjem. 1985
Patient population in hospitals and nursing homes. 1985

Institusjonstype <i>Type of institution</i>	Innlegginger <i>Admissions</i>	Behandlede pasienter <i>Patients treated</i>	Utskrivninger <i>Discharges</i>		Gjennomsnittlig daglig belegg <i>Average number of in-patients</i>	Pasienter 31.12. <i>Patients 31 Dec.</i>
			Levende <i>Alive</i>	Døde <i>Dead</i>		
I alt <i>Total</i>	690 759	747 503	657 382	33 431	60 035	55 671
Somatiske institusjoner <i>Somatic institutions</i>	675 705	717 081	642 980	32 792	46 301	41 776
Alm. somatiske sykehus <i>General hospitals</i>	601 766	613 016	580 026	21 555	15 073	11 077
Somatiske spesialsykehus <i>Specialized hospitals</i>	29 533	30 397	29 339	273	1 442	787
Sykestuer og fødehjem <i>Cottage hospitals and maternity homes</i>	4 135	4 503	3 902	237	380	364
Alm. somatiske sykehjem ¹ <i>General nursing homes</i> ¹	34 986	63 172	24 450	10 704	28 651	28 841
Somatiske spesialsykehjem <i>Specialized somatic nursing homes</i>	5 285	5 993	5 263	23	755	707
Psykiatriske institusjoner <i>Psychiatric institutions</i>	12 820	21 220	12 212	582	8 209	9 212
Psykiatriske sykehus, klinikker, nervesanatorier ² <i>Mental hospitals, clinics, sanatoria</i> ²	10 747	14 677	10 582	195	3 826	4 334
Barne- og ungdomspsykiatriske kli- nikker og behandlingshjem <i>Psy- chiatric clinics and nursing homes for children and adolescents</i>	459	628	451	—	180	218
Psykiatriske sykehjem ³ <i>Psychiatric nursing homes</i> ³	1 614	5 915	1 179	387	4 203	4 660
Institusjoner for psykisk utviklings- hemmede ⁴ <i>Institutions for mentally retarded</i> ⁴	2 234	9 202	2 190	57	5 525	6 274
Institusjoner for alkoholikere og nar- komane ⁵ <i>Institutions for alcoholics and drug addicts</i> ⁵

¹ Medregnet sykehjemsavdelinger i kombinerte syke- og aldershjem. ² Medregnet Statens klinikk for narkomane. ³ Medregnet ettervernshjem, også for narkomane. ⁴ Ikke medregnet daghjem. ⁵ Ingen oppgaver for klinikker for alkoholikere. Se også notene 2 og 3.

¹ Including nursing departments in combined institutions. ² Including Clinic for drug addicts. ³ Including after-care homes, even for drug addicts. ⁴ Not including day nurseries. ⁵ No records for clinics for alcoholics. See notes 2 and 3.

Kilde: NOS Helseinstitusjoner. Source: NOS Health Institutions.

Tabell 67. Driftsutgifter etter art ved ulike typer av helseinstitusjoner. 1984.
Mill. kr
Operating expenditure by category for various types of health institutions. 1984.
Million kroner

Institusjonstype <i>Type of institution</i>	Brutto driftsutgifter i alt <i>Gross operating expenditure, total</i>	Lønn <i>Wages and salaries</i>	Utstyr <i>Equipment</i>	Vedlikehold <i>Maintenance</i>	Matvarer <i>Food</i>	Medisinske forbruksvarer <i>Medicinal consumption articles</i>	Andre driftsutgifter <i>Other operating expenditure</i>	Overføringer <i>Transfers</i>
I alt <i>Total</i>	21 471,1	16 307,3	342,3	355,8	691,1	1 251,5	2 268,4	254,5
Somatiske institusjoner <i>Somatic institutions</i>	16 737,7	12 611,2	283,0	255,8	508,8	1 207,9	1 688,9	182,0
Alm. somatiske sykehus <i>General hospitals</i>	10 441,2	7 639,4	217,8	179,8	197,0	1 032,3	1 069,3	105,7
Somatiske spesialsykehus <i>Specialized hospitals</i>	745,2	523,3	19,0	19,7	21,1	53,1	83,1	25,8
Sykestuer og fødehjem <i>Cottage hospitals and maternity homes</i>	102,1	78,5	1,4	1,5	4,6	2,9	12,0	1,2
Alm. somatiske sykehjem <i>General nursing homes</i>	5 223,8	4 192,6	42,1	51,2	277,8	116,1	496,9	47,1
Somatiske spesialsykehjem <i>Specialized somatic nursing homes</i>	225,5	177,4	2,7	3,6	8,5	3,5	27,6	2,2
Psykiatriske institusjoner <i>Psychiatric institutions</i>	2 643,3	2 080,3	30,1	58,0	104,2	32,5	310,4	27,8
Psykiatriske sykehus, klinikker, nervesanatorier <i>Mental hospitals, clinics, sanatoria</i>	1 821,4	1 444,2	19,3	43,3	61,6	20,5	216,1	16,5
Barne- og ungdomspsykiatriske klinikker og behandlingshjem <i>Psychiatric clinics and nursing homes for children and adolescents</i>	81,7	65,2	1,1	1,7	2,5	0,1	10,3	0,9
Psykiatriske sykehjem <i>Psychiatric nursing homes</i>	740,1	570,9	9,7	13,0	40,1	11,9	84,0	10,4
Institusjoner for psykisk utviklingshemmede <i>Institutions for mentally retarded</i>	1 938,8	1 506,9	27,1	39,8	69,3	9,7	246,4	39,7
Institusjoner for alkoholikere og narkomane <i>Institutions for alcoholics and drug addicts</i>	135,0	98,0	1,9	1,7	7,4	1,4	20,7	4,0
Sykehoteller <i>Hotels for out-patients</i>	16,3	10,9	0,2	0,6	1,5	0,0	2,0	1,0

Kilde: NOS Helsestatistikk. *Source: NOS Health Statistics.*

Tabell 68. Helsepersonell.¹ Fylke. 20. februar 1985
Health personnel.¹ County. 20 February 1985

Fylke County	Leger Physicians	Tannleger Dentists	Innbyggere pr. ² Inhabitants per ²		Sykepleiere Nurses	Vernepleiere Special care nurses	Hjelpepleiere Auxiliary nurses
			Lege Physician	Tannlege Dentist			
Hele landet ³ <i>The whole country</i> ³ .	10 110	4 397	410	943	44 353	1 058	47 721
Østfold	462	215	509	1 093	2 040	72	2 698
Akershus	750	374	515	1 033	3 572	107	3 634
Oslo	2 533	902	177	496	7 255	131	5 620
Hedmark	352	158	531	1 184	1 677	41	2 469
Oppland	341	157	534	1 160	1 615	25	2 009
Buskerud	419	223	523	983	2 067	30	2 410
Vestfold	346	202	551	943	1 819	55	2 176
Telemark	341	162	476	1 002	1 505	36	1 874
Aust-Agder	180	80	523	1 178	1 146	22	1 182
Vest-Agder	305	129	458	1 084	1 732	46	1 458
Rogaland	560	278	572	1 152	3 579	103	3 080
Hordaland	956	469	416	848	4 331	136	4 681
Sogn og Fjordane	209	88	508	1 207	919	21	1 147
Møre og Romsdal	448	185	530	1 283	2 333	46	2 699
Sør-Trøndelag	579	204	426	1 208	2 877	91	3 218
Nord-Trøndelag	218	89	582	1 426	1 440	28	1 555
Nordland	462	184	527	1 324	2 137	28	2 978
Troms	470	135	313	1 090	1 486	20	1 861
Finmark	145	50	529	1 533	644	18	630

¹Yrkesaktive og ikke yrkesaktive i henhold til helsepersonellregisteret pr. 20. februar 1985. Ikke medregnet sykepleiere, vernepleiere og hjelpepleiere 70 år og over ved årsskiftet 1984-85. ²Innbyggere 1. januar 1985. ³Medregnet Svalbard og uoppgitt fylke.

¹Economically and not economically active 20 February 1985. Not including nurses, special care nurses and auxiliary nurses of age 70 years and over. ²Population 1 January 1985. ³Including Svalbard and unknown county.

Kilde: NOS Helsepersonellstatistikk. Source: NOS Health Personnel Statistics.

Tabell 69. Yrkesaktive leger 20. februar 1985, etter hovedstillings næringsgruppe. Fylke
Economically active physicians 20 February 1985, by industrial group for main occupation. County

Fylke County	I alt Total	Helsetjeneste utenfor institusjon Non-institutional health service		Helsetjeneste i institusjon Institutional health service		Off. adm. og forsvar Public administration and defence	Undervisning og forskning Education and research	Annen og uoppgitt næringsgruppe Other and unspecified	
		I alt Total	Av dette Of which		I alt Total				Av dette alm. somat. sykehus General hospitals
			Primærleger General pract.	Prakt. spesialister Spec. pract.					
Hele landet ¹ <i>The whole country</i> ¹	9 176	3 610	2 760	558	4 541	4 127	326	406	293
Østfold	416	167	129	27	231	212	10	1	7
Akershus	652	293	218	43	334	249	25	6	14
Oslo	2 282	658	309	194	1 187	1 099	110	218	109
Hedmark	316	152	131	16	147	122	11	-	6
Oppland	311	159	136	18	136	124	8	1	7
Buskerud	379	180	142	29	173	130	13	2	11
Vestfold	298	145	109	30	142	133	5	-	6
Telemark	313	137	114	18	154	144	5	-	17
Aust-Agder	162	82	67	14	73	73	6	-	1
Vest-Agder	276	128	101	20	137	113	7	-	4
Rogaland	511	222	182	28	246	224	16	2	25
Hordaland	880	302	227	55	438	404	26	91	23
Sogn og Fjordane	196	90	87	2	96	96	3	-	7
Møre og Romsdal	415	193	180	7	212	208	6	-	4
Sør-Trøndelag	528	184	145	32	293	269	15	23	13
Nord-Trøndelag	203	101	97	3	87	87	10	-	5
Nordland	428	205	184	10	206	192	13	-	4
Troms	442	142	126	11	212	202	24	61	3
Finmark	134	77	74	-	46	45	9	-	2

¹Medregnet Svalbard og uoppgitt fylke.

¹Including Svalbard and unknown county.

Kilde: NOS Helsepersonellstatistikk. Source: NOS Health Personnel Statistics.

Tabell 70. Personell¹ i kommunehelsetjenesten. Fylke. 1985
Personnel¹ in municipal health service. County. 1985

Fylke County	Personell i alt Personnel, total	Leger Physicians		Fysioterapeuter Physiotherapists		Sykepleiere Nurses		Hjelpepleiere Auxiliary nurses	
		I alt Total	Innbyggere pr. lege per physi- cian	I alt Total	Innbyggere pr. fysio- terapeut per physio- terapist	I alt Total	Innbyggere pr. syke- pleier per nurse	I alt Total	Innbyggere pr. hjelpe- pleier per auxili- ary nurse
Hele landet <i>The whole country</i>	12 631	2 668	1 551	2 347	1 764	3 832	1 080	1 530	2 705
Østfold	589	138	1 706	127	1 852	171	1 378	79	2 990
Akershus	1 040	220	1 759	270	1 432	334	1 158	82	4 711
Oslo	1 724	326	1 371	426	1 049	429	1 042	209	2 137
Hedmark	536	125	1 500	113	1 648	158	1 184	63	2 987
Oppland	564	123	1 477	118	1 548	159	1 145	70	2 594
Buskerud	569	138	1 585	151	1 455	164	1 338	55	3 986
Vestfold	508	113	1 684	115	1 656	157	1 212	63	3 023
Telemark	442	111	1 460	69	2 362	125	1 300	71	2 295
Aust-Agder	258	71	1 329	44	2 118	88	1 067	18	5 206
Vest-Agder	378	103	1 355	75	1 862	117	1 192	44	3 185
Rogaland	835	182	1 759	113	2 834	314	1 018	85	3 780
Hordaland	1 124	235	1 691	206	1 930	391	1 016	126	3 143
Sogn og Fjordane	348	75	1 425	45	2 360	111	958	48	2 231
Møre og Romsdal	784	156	1 519	114	2 082	240	991	77	3 091
Sør-Trøndelag	833	134	1 833	94	2 624	261	943	167	1 474
Nord-Trøndelag	390	90	1 418	52	2 455	142	894	42	3 044
Nordland	803	159	1 489	103	2 285	228	1 039	123	1 918
Troms	601	106	1 388	82	1 799	159	928	80	1 837
Finnmark	303	63	1 217	30	2 581	84	908	29	2 671

¹Personell angitt i hele stillinger.

¹Personnel converted into full-time occupied.

Kilde: NOS Helsestatistikk. Source: NOS Health Statistics.

Tabell 71. Innskrevne pasienter og besøk i hjemmesykepleien. Fylke. 1985
Registered patients and visits paid in home-nursing. County. 1985

Fylke County	Pasienter innskrevet i løpet av året <i>Patients registered during the year</i>					Besøk <i>Visits</i>	
	I alt Total	Alder <i>Age</i>				I alt Total	Pr. behand- let pasient Per patient healed
		-15	16-66	67-79 ¹	-80		
Hele landet <i>The whole country</i>	55 201	860	12 733	25 791	15 817	5 771 461	55,6
Østfold	3 092	21	658	1 397	1 016	366 560	68,6
Akershus	4 164	45	1 133	1 725	1 261	344 101	48,3
Oslo	3 957	6	526	3 425	..	534 972	63,0
Hedmark	2 516	43	522	1 062	889	299 890	60,2
Oppland	2 790	32	612	1 127	1 019	269 541	52,4
Buskerud	2 512	27	552	1 057	876	269 614	55,0
Vestfold	2 033	13	444	803	773	293 595	73,2
Telemark	1 923	12	362	780	769	259 507	64,7
Aust-Agder	1 791	15	484	685	607	121 524	41,0
Vest-Agder	1 953	100	561	735	557	197 666	57,7
Rogaland	3 280	88	855	1 218	1 119	387 648	68,6
Hordaland	5 327	71	1 132	2 341	1 783	589 889	56,7
Sogn og Fjordane	2 543	61	543	1 120	819	147 925	35,5
Møre og Romsdal	5 271	118	1 335	2 098	1 720	370 259	38,7
Sør-Trøndelag	3 169	28	684	1 833	624	407 845	67,2
Nord-Trøndelag	1 752	19	336	787	610	186 895	54,3
Nordland	4 269	101	1 138	2 236	794	426 184	53,5
Troms	1 742	14	480	840	408	215 389	54,3
Finnmark	1 117	46	376	522	173	82 457	38,5

¹For kommuner som ikke hadde gruppert de eldste pasientene i 67-79 år og 80 år og over, ble alle 67 år og over tatt med i aldersgruppen 67-69 år.

¹For municipalities not giving separate figures for 80 years and over, the group 67-79 years includes all patients 67 years and over.

Kilde: NOS Helsestatistikk. Source: NOS Health Statistics.

Tabell 72. Nominativt meldte tilfelle av infeksjonssykdommer. 1985
Notified cases of infectious diseases. 1985

Diagnose <i>Diagnosis</i>	I alt <i>Total</i>	Alder Age										Uopp- gitt <i>Un- known</i>
		Under 1	1-4	5-14	15-24	25-34	35-44	45-54	55-64	65-74	75-	
Hepatitt <i>Hepatitis</i>	582	3	12	21	258	159	67	28	27	3	4	-
Tyfoidfeber <i>Typhoid fever</i>	23	-	6	6	5	4	1	-	-	1	-	-
Paratyfoidfeber <i>Para- typhoid fever</i>	8	-	1	1	3	2	1	-	-	-	-	-
Salmonellose (annen) <i>Other salmonella in- fections</i>	863	18	39	47	156	189	170	110	64	47	23	-
Dysenteri (basillær og amøbe) <i>Dysentery (bacillary and amoeb- iasis)</i>	208	4	20	21	36	54	34	21	9	8	1	-
Meningokokkinfeksjon <i>Meningococcal in- fections</i>	323	34	58	63	112	14	10	10	8	9	5	-
Meningitt (annen) <i>Me- ningitis</i>	230	43	58	33	24	15	14	8	7	20	8	-
Ornitose <i>Ornithosis</i>	76	-	1	9	13	15	14	14	2	6	2	-
Malaria <i>Malaria</i>	53	-	3	9	6	19	11	3	2	-	-	-
Stafylokokkinfeksjon hos nyfødte <i>Staphylo- coccal infection of newborn</i>	1 641	1 641	-	-	-	-	-	-	-	-	-	-
Annen alvorlig infek- sjonssykdom <i>Other in- fectious disease</i>	3 964	391	445	149	191	231	201	220	463	739	934	-
Vaksinasjons- komplikasjoner <i>Infec- tions following vac- cination</i>	9	4	2	2	1	-	-	-	-	-	-	-

Kilde: NOS Helsestatistikk. Source: NOS Health Statistics.

Tabell 73. Summarisk meldte tilfelle av infeksjonssykdommer
Summary notified cases of infectious diseases

Diagnose <i>Diagnosis</i>	1981	1982	1983	1984	1985
Influenzalignende sykdom <i>Influenza</i>	157 296	137 810	171 805	192 021	187 436
Streptokokkinfeksjon <i>Streptococcal infections</i>	39 085	49 184	53 812	50 308	49 217
Mononucleose <i>Mononucleosis</i>	2 895	3 589	3 834	4 182	4 698
Mykoplasmainfeksjon <i>Pneumonia, mycoplasma</i>	4 033	5 924	6 139	4 337	5 334
Meslinger <i>Measles</i>	4 586	10 974	6 181	1 775	1 312
Røde hunder <i>Rubella</i>	3 063	2 920	3 658	6 385	9 644
Kusma <i>Mumps</i>	8 615	6 751	8 682	11 945	5 076
Kikhoste <i>Whooping cough</i>	2 017	2 110	2 814	1 338	1 184
Akutt mage-/tarminfeksjon <i>Acute gastroenterites</i>	37 517	46 211	36 224	38 462	40 798
Matforgiftning, trolig bakterietoksinsbetinget <i>Food poison- ing, probably bacterial</i>	1 178	947	865	913	993
Akutt forgiftning <i>Acute poisoning</i>	429	494
Skabb <i>Scabies</i>	9 163	8 387	7 815	6 595	5 912
Lus <i>Pediculosis</i>	7 390	7 927	7 225	5 413	4 751
Gonoré <i>Gonorrhoea</i>	9 874	8 642	7 992	7 462	6 225
Syfilis <i>Syphilis</i>	185	211	175	149	123
Venerisk lymfogr./bløt sjanker <i>Lymphogranuloma venereum and chancroid</i>	240	231	61	43	55
Herpes genitalisinfeksjon <i>Genital herpes</i>	2 299	2 124	2 121

Kilde: NOS Helsestatistikk. Source: NOS Health Statistics.

Tabell 74. Nye tilfelle av smitteførende tuberkulose
New cases of bacillary tuberculosis

Kjønn og alder <i>Sex and age</i>	Meldte tilfelle <i>Notified cases</i>					Pr. 100 000 innbyggere <i>Per 100 000 population</i>				
	Gjennomsnitt <i>Average</i>			1984	1985	Gjennomsnitt <i>Average</i>			1984	1985
	1971–75	1976–80	1981–85			1971–75	1976–80	1981–85		
Menn <i>Males</i>										
I alt <i>Total</i>	226	133	125	120	125	11	7	6	6	6
0–14	4	1	2	2	3	1	0	0	0	1
15–19	2	2	1	1	1	1	1	1	1	1
20–24	5	3	2	1	4	3	2	1	1	2
25–29	8	5	4	2	5	5	3	3	1	3
30–39	11	9	11	7	12	5	3	3	2	4
40–49	33	11	10	9	8	15	5	5	4	3
50–59	55	24	19	17	16	22	10	9	8	8
60–69	53	35	28	23	30	28	18	14	11	15
70–79	38	29	31	38	26	35	25	24	29	20
80–	16	14	17	20	20	44	34	36	42	41
Uoppgitt <i>Unknown</i>	1	0	–	–	–	–	–	–	–	–
Kvinner <i>Females</i>										
I alt <i>Total</i>	133	85	80	58	75	7	4	4	3	4
0–14	5	2	1	1	–	2	1	0	0	–
15–19	3	1	1	–	–	2	1	1	–	–
20–24	3	5	3	2	5	2	3	2	1	3
25–29	5	4	4	2	4	3	2	3	1	3
30–39	12	7	6	4	3	6	3	2	1	1
40–49	18	6	5	1	7	8	3	2	0	3
50–59	27	14	11	6	10	11	6	5	3	5
60–69	27	17	16	15	18	13	8	7	6	8
70–79	22	20	20	16	14	15	13	12	9	8
80–	10	9	13	11	14	17	13	15	12	15
Uoppgitt <i>Unknown</i>	1	–	–	–	–	–	–	–	–	–

Kilde: NOS Helsestatistikk. *Source: NOS Health Statistics.*

Tabell 75. Nye tilfelle av kreft diagnostisert, etter kjønn og primærsete
New cases of cancer diagnosed, by sex and primary site

Primærsete <i>Primary site</i>	Menn <i>Males</i>			Kvinner <i>Females</i>		
	1983	1984	1985	1983	1984	1985
I alt <i>Total</i>	8 243	8 207	8 529	7 692	7 666	7 864
Munnhulen og svelget <i>Lip, oral cavity, pharynx</i>	245	274	245	102	110	106
Fordøyelsesorganene og bukhinnen <i>Digestive organs</i>	2 336	2 200	2 344	1 991	2 023	2 022
Åndedretsorganene <i>Respiratory organs</i>	1 135	1 216	1 247	314	338	367
Brystkjertelen og kjønnsorganene <i>Breast and genital organs</i>	1 759	1 888	1 905	3 097	3 053	3 138
Urinorganene <i>Urinary organs</i>	1 029	946	951	403	374	407
Andre organer eller uoppgitt sete <i>Other and unspecified sites</i>	1 241	1 126	1 268	1 371	1 294	1 381
Lymfatiske og bloddannende organer <i>Lymphatic and haematopoietic tissue</i>	498	557	569	414	474	443

Kilde: Kreftregistret. *Source: The Cancer Registry of Norway.*

Tabell 76. Nye tilfelle av kreft i ulike aldersgrupper
New cases of cancer, by age

Kjønn og alder <i>Sex and age</i>	Meldte tilfelle <i>Notified cases</i>			Pr. 100 000 innb. <i>Per 100 000 popul.</i>		
	1982	1984	1985	1982	1984	1985
Menn <i>Males</i>						
I alt <i>Total</i>	8 118	8 342	8 529	399	407	415
0-14	60	54	64	13	12	15
15-19	33	32	32	20	19	19
20-24	59	54	49	37	34	30
25-29	76	81	70	48	51	44
30-39	193	201	228	62	63	71
40-49	333	321	333	163	146	144
50-59	963	923	966	447	452	485
60-69	2 284	2 311	2 400	1 115	1 120	1 164
70-79	2 789	3 003	2 905	2 249	2 343	2 238
80 -	1 328	1 362	1 482	2 921	2 864	3 071
Kvinner <i>Females</i>						
I alt <i>Total</i>	7 598	7 791	7 864	366	372	375
0-14	55	49	39	13	12	10
15-19	27	28	23	17	17	14
20-24	50	53	49	33	35	32
25-29	78	87	73	51	57	48
30-39	398	366	372	137	122	123
40-49	620	602	717	311	283	322
50-59	1 123	1 088	1 043	515	528	519
60-69	1 877	1 886	1 840	818	817	800
70-79	2 042	2 158	2 221	1 208	1 241	1 262
80 -	1 328	1 474	1 487	1 612	1 656	1 618

Kilde: Kreftregisteret. *Source: The Cancer Registry of Norway.*

Tabell 77. Sykedager etter kjønn og alder
Days with illness by sex and age

Kjønn og alder <i>Sex and age</i>	Gjennomsnittlig antall dager med redusert aktivitet på grunn av sykdom pr. person i året <i>Average number of days with reduced activity because of illness per person during the year</i>					
	1975		1980		1985	
	I alt ¹ <i>Total</i> ¹	Av dette sen- geliggende ¹ <i>Of which in bed</i> ¹	I alt ² <i>Total</i> ²	Av dette sen- geliggende ² <i>Of which in bed</i> ²	I alt ¹ <i>Total</i> ¹	Av dette sen- geliggende ¹ <i>Of which in bed</i> ¹
Menn <i>Males</i>						
I alt	29	7	29	11	31	8
16-29	14	4	20	9	15	6
30-49	19	5	15	4	23	6
50-66	43	7	47	16	52	11
67-79	54	19	54	13	51	9
Kvinner <i>Females</i>						
I alt	39	11	35	11	46	13
16-29	20	7	25	9	26	8
30-49	30	8	25	7	35	10
50-66	51	14	44	12	65	16
67-79	72	21	68	21	82	22

¹ Utregnet på grunnlag av en 14-dagersperiode i oktober. ² Utregnet på grunnlag av en 14-dagersperiode 1. kvartal.

¹ *Estimated on basis of a 14 days period in October.* ² *Estimated on basis of a 14 days period 1 quarter.*

Kilde: NOS Helseundersøkelse 1975 og 1985, NOS Levekårsundersøkelse 1980.

Source: NOS Health Survey 1975 and 1985, NOS Survey of Level of Living 1980.

**Tabell 78. Andel med ulike sykdommer¹ blant personer i ulike aldersgrupper.
Oktober 1985. Syke pr. 1 000 personer**
Percentage with specific diseases¹ by age. October 1985. Sich per 1 000 persons

	Alle All	Alder Age					
		0-6	7-15	16-24	25-44	45-66	67-
Alle sykdommer/skader ² Total ²	494	255	299	397	463	635	791
Nervøse lidelser <i>Mental disorders</i>	65	12	22	35	64	95	134
Sykdommer i nervesystemet <i>Diseases of the nervous system</i>	34	6	11	35	44	48	31
Øye- og øresykdommer <i>Diseases of the eye and ear</i>	59	42	45	42	41	63	136
Hjerte- og karsykdommer <i>Diseases of the circulatory system</i>	108	11	5	5	38	196	388
Sykdommer i åndedrettsorganene <i>Diseases of the respiratory system</i>	71	61	67	67	69	77	80
Magesår, magekatarr og funksjonsforstyrrelser i magen <i>Diseases of stomach and duodenum</i>	18	—	1	8	14	36	37
Andre sykdommer i fordøyelsesorganene <i>Other diseases of the digestive system</i>	21	9	5	5	15	31	59
Sykdommer i urin- og kjønnsorganene <i>Diseases of the genitourinary system</i>	29	8	9	30	27	37	53
Sykdommer i hud og underhud <i>Diseases of the skin and subcutaneous tissue</i>	103	102	107	137	122	87	54
Sykdommer i skjelett-muskelsystemet <i>Diseases of the musculoskeletal system</i>	165	22	42	98	153	275	303
Andre sykdommer <i>Other diseases</i>	85	28	41	41	68	115	199
Skader <i>Injuries</i>	36	7	13	38	32	46	71

¹Tallene gjelder oppgitt sykdom ved begynnelsen av en 14-dagersperiode. ²Da noen personer har flere sykdommer, blir summen av tallene for de ulike sykdomsgruppene større enn tallene for alle med sykdom.

¹Figures refer to diseases at the beginning of a 14 days survey period. ²As some persons suffer from more than one disease, the total for the different groups exceeds the figures for total with disease.

Kilde: Helseundersøkelsen 1985. Source: Health Survey 1985.

Tabell 79. Kontakter med helsetjenesten¹ på grunn av sykdom i ulike aldersgrupper. Oktober 1985. Pr. 1 000 personer
Contact with the health service¹ due to disease in different age groups. October 1985. Per 1 000 persons

	Alle All	Alder Age					
		0-6	7-15	16-24	25-44	45-66	67-
Alle typer kontakt <i>All kind of contact</i>	345	209	158	230	335	463	577
Av dette <i>Of which</i>							
Besøk hos/av vanlig lege, privatpraktiserende spesialist <i>Consultation at/by physician with general practice, practising specialist</i>	121	106	67	98	103	152	199
Telefonkonsultasjon med lege <i>Telephone consultation with physician</i>	44	28	19	34	45	60	61
Besøk hos lege på sykehus/poliklinikk ² <i>Consultation with physician at hospital/policlinic</i>	21	13	11	17	22	26	30
Besøk hos/av fysioterapeut <i>Consultation at/by physiotherapist</i>	50	7	17	27	50	93	67
Kontakt med sykepleier/helsesøster/jordmor ³ <i>Contact with nurse/midwife</i> ³	30	18	15	10	16	25	106

¹Tallene gjelder kontakter i en 14-dagersperiode. ²Uten innlegging. ³Medregnet helsesøster og bedriftssykepleier.

¹Figures refer to contacts during a 14 days survey period. ²Without admission. ³Including health visitor and industrial nurse.

Kilde: Helseundersøkelsen 1985. Source: Health Survey 1985.

Tabell 80. Vernepliktige¹ etter høyde. Prosent²
Conscripts¹ by height. Per cent²

År Year	Gjennomsnittshøyde, cm Average height, cm	Under Under 165 cm	165 – 169 cm	170 – 174 cm	175 – 179 cm	180 – 184 cm	185 – 189 cm	190 – 194 cm	195 cm og over and over
1900.....	170,0	16,9	28,0	30,9	18,0	5,4	³ 0,8
1910.....	171,0	12,8	26,0	32,3	20,4	6,8	³ 1,7
1920.....	171,4	12,3	24,4	32,6	21,3	7,7	³ 1,7
1930.....	172,8	8,4	20,0	32,2	25,8	10,6	³ 3,0
1937.....	173,8	6,5	17,3	30,8	27,4	13,2	³ 4,8
1952.....	176,2	3,0	10,5	25,4	30,4	21,5	7,4	1,6	0,2
1960.....	177,1	2,4	8,3	22,8	31,1	23,4	9,6	2,1	0,3
1965.....	178,0	1,7	6,6	20,1	30,6	26,0	11,6	3,0	0,4
1970.....	178,7	1,4	5,6	17,2	28,9	29,2	13,5	3,7	0,5
1975.....	179,1	1,1	5,0	16,7	28,5	29,5	14,1	4,4	0,7
1980.....	179,4	1,0	4,8	15,6	27,6	29,9	15,0	5,2	0,8
1981.....	179,5	1,1	4,5	16,1	27,3	29,2	15,7	5,1	1,0
1982.....	179,4	1,1	4,8	15,9	27,8	28,7	15,7	5,0	1,0
1983.....	179,4	1,3	5,1	15,9	27,3	28,8	15,3	5,3	1,0
1984.....	179,4	1,2	4,9	16,1	27,6	28,9	15,1	5,0	1,1
1985.....	179,3	1,3	4,8	16,1	28,0	28,7	15,0	5,1	0,9
1986.....	179,4	1,2	4,8	15,9	27,6	29,2	15,1	5,2	1,0
1987.....	179,7	1,1	4,4	15,4	27,0	29,2	16,2	5,4	1,2

¹ Oppgavene gjelder utskrivningsstyrken året før. ² Ikke medregnet vernepliktige med uoppgitt høyde. ³ 185 cm og over.

¹ The data refer to the enrolment of the previous year. ² Not including conscripts with unknown height. ³ 185 cm and over.

Kilde: Generalkrigskommissæren. Source: The Conscription Service.

Tabell 81. Gjennomsnittshøyde og svømmeferdighet for vernepliktige¹. Fylke
Average height and swimming ability of conscripts¹. County

Fylke County	1986			1987		
	Tallet på vernepliktige ² Number of conscripts ²	Gjennomsnittshøyde, cm Average height, cm	Pst. som kan svømme ³ 200 m P.c. able to swim ³ 200 m	Tallet på vernepliktige ² Number of conscripts ²	Gjennomsnittshøyde, cm Average height, cm	Pst. som kan svømme ³ 200 m P.c. able to swim ³ 200 m
I alt Total	28 714	179,4	90,9	28 238	179,7	89,5
Østfold	1 595	179,7	91,9	1 590	179,9	92,0
Akershus	2 737	180,2	93,4	2 737	180,0	93,0
Oslo	2 193	179,3	87,3	2 145	179,9	88,6
Hedmark	1 301	179,1	90,0	1 261	179,7	87,2
Oppland	1 313	179,4	87,0	1 273	179,8	85,6
Buskerud	1 460	179,9	95,1	1 471	180,0	89,6
Vestfold	1 321	180,5	97,3	1 310	180,3	93,8
Telemark	1 159	180,3	93,4	1 056	180,1	90,2
Aust-Agder	629	180,7	91,4	627	181,0	96,5
Vest-Agder	1 055	180,9	94,3	923	180,8	95,5
Rogaland	2 242	179,1	94,6	2 229	179,2	89,6
Hordaland	2 870	179,1	90,8	2 832	179,4	92,0
Sogn og Fjordane	747	179,4	86,8	780	180,4	90,8
Møre og Romsdal	1 755	179,5	89,7	1 717	180,2	85,7
Sør-Trøndelag	1 757	179,7	87,1	1 759	180,3	86,1
Nord-Trøndelag	934	179,4	87,2	930	180,2	88,0
Nordland	1 857	178,6	90,9	1 845	178,7	83,4
Troms	1 132	178,0	90,8	1 117	177,9	87,9
Finnmark	655	175,5	78,3	636	176,0	86,3

¹ Oppgavene gjelder utskrivningsstyrken året før. ² Omfatter også vernepliktige med uoppgitt høyde, 724 i 1986 og 668 i 1987. ³ Ikke medregnet vernepliktige med uoppgitt svømmeferdighet.

¹ The data refer to the enrolment of previous year. ² Including conscripts with unknown height, 724 in 1986 and 668 in 1987. ³ Figures do not include conscripts with unknown swimming ability.

Kilde: Generalkrigskommissæren. Source: The Conscription Service.

Tabell 82. Personer 16 år og over etter høyeste fullførte utdanning og kjønn
Persons 16 years and over by highest education completed and sex

Kjønn Sex	Personer Persons					Prosent ¹ Per cent ¹			
	I alt Total	Ungdoms- skolenivå Education at the se- cond level, first stage	Gym- nasnivå Education at the se- cond level, second stage	Universi- tets- og høgskole- nivå Education at the third level	Uopp- gitt eller ingen fullført ut- danning Unknown or no com- pleted education	I alt Total	Ung- doms- skolenivå Educa- tion at the se- cond le- vel, first stage	Gym- nasnivå Educa- tion at the se- cond le- vel, se- cond stage	Universi- tets- og høgskole- nivå Educa- tion at the third level
1970									
I alt Total	2 873 114	1 980 913	681 708	190 029	20 464	100,0	69,4	23,9	6,7
Menn Males	1 412 566	901 134	377 405	123 888	10 139	100,0	64,3	26,9	8,8
Kvinner Females	1 460 548	1 079 779	304 303	66 141	10 325	100,0	74,5	21,0	4,6
1980									
I alt	3 134 528	1 746 031	985 415	342 333	60 749	100,0	56,8	32,1	11,1
Menn	1 536 826	780 153	517 377	205 957	33 339	100,0	51,9	34,4	13,7
Kvinner	1 597 702	965 878	468 038	136 376	27 410	100,0	61,5	29,8	8,7

¹Ikke medregnet personer med uoppgitt eller ingen fullført utdanning.

¹Not included persons with unknown or no completed education.

Kilde: Folke- og bolig telling 1970 og 1980. Source: Population and Housing Census 1970 and 1980.

Tabell 83. Personer 16 år og over etter høyeste fullførte utdanning. Fylke. 1980
Persons 16 years and over by highest education completed. County. 1980

Fylke County	Personer Persons					Prosent ¹ Per cent ¹			
	I alt Total	Ungdoms- skolenivå Education at the se- cond level, first stage	Gym- nasnivå Education at the se- cond level, second stage	Universi- tets- og høgskole- nivå Education at the third level	Uopp- gitt eller ingen fullført utdanning Unknown or no com- pleted education	I alt Total	Ung- doms- skolenivå Educa- tion at the se- cond le- vel, first stage	Gym- nasnivå Educa- tion at the se- cond le- vel, se- cond stage	Universi- tets- og høgskole- nivå Educa- tion at the third level
Hele landet The whole country	3 134 528	1 746 031	985 415	342 333	60 749	100,0	56,8	32,1	11,1
Østfold	179 945	109 263	52 487	15 153	3 042	100,0	61,8	29,7	8,6
Akershus	277 944	123 713	100 335	48 247	5 649	100,0	45,4	36,8	17,7
Oslo	380 159	167 116	131 528	67 974	13 541	100,0	45,6	35,9	18,5
Hedmark	146 588	93 557	39 786	11 081	2 164	100,0	64,8	27,5	7,7
Oppland	140 224	88 511	38 975	10 929	1 809	100,0	63,9	28,2	7,9
Buskerud	166 278	96 818	50 466	16 020	2 974	100,0	59,3	30,9	9,8
Vestfold	143 869	78 075	49 328	13 861	2 605	100,0	55,3	34,9	9,8
Telemark	125 329	75 451	37 509	10 620	1 749	100,0	61,1	30,4	8,6
Aust-Agder	68 107	37 509	23 080	6 249	1 269	100,0	56,1	34,5	9,3
Vest-Agder	101 668	54 439	34 446	10 375	2 408	100,0	54,8	34,7	10,5
Rogaland	223 789	122 039	72 600	22 837	6 313	100,0	56,1	33,4	10,5
Hordaland	294 029	159 457	95 588	33 520	5 464	100,0	55,3	33,1	11,6
Sogn og Fjordane	79 909	49 143	23 683	6 393	690	100,0	62,0	29,9	8,1
Møre og Romsdal	176 902	106 164	54 093	14 577	2 068	100,0	60,7	30,9	8,3
Sør-Trøndelag	186 661	106 606	57 332	20 150	2 573	100,0	57,9	31,1	10,9
Nord-Trøndelag	93 717	58 306	27 379	6 940	1 092	100,0	62,9	29,6	7,5
Nordland	183 787	117 407	50 732	13 315	2 333	100,0	64,7	28,0	7,3
Troms	108 714	66 743	30 460	9 904	1 607	100,0	62,3	28,4	9,2
Finnmark	56 909	35 714	15 608	4 188	1 399	100,0	64,3	28,1	7,5

¹Se note 1, tabell 82.

¹See note 1, table 82.

Kilde: Folke- og bolig telling 1980. Source: Population and Housing Census 1980.

Tabell 84. Skoler, lærere og elever
Schools, teachers and pupils

Skoleslag og år <i>Type of school and year</i>	Skoler <i>Number of schools</i>	Lærere i hel stilling <i>Full-time teachers</i>			Elever og studenter <i>Pupils and students</i>		
		I alt <i>Total</i>	Menn <i>Males</i>	Kvinner <i>Females</i>	I alt <i>Total</i>	Menn <i>Males</i>	Kvinner <i>Females</i>
Alle skoleslag All types of schools							
1979-80	4 703	51 850	34 836	17 014	848 232	436 168	412 064
1980-81	4 775	52 930	35 544	17 386	852 736	436 512	416 224
1981-82	4 784	52 869	35 976	16 893	855 351	435 214	420 137
1982-83	4 771	53 311	36 359	16 952	856 136	435 017	421 119
1983-84	4 791	54 312	36 892	17 420	855 383	432 994	422 389
1984-85	4 775	55 892	37 343	18 549	850 506	430 871	419 635
1985-86	...	57 710	37 675	20 035
Grunnskoler Primary and lower secondary school							
1979-80	3 500	30 568	18 609	11 959	593 613	304 432	289 181
1980-81	3 518	30 818	18 773	12 045	591 320	303 400	287 920
1981-82	3 526	30 124	18 669	11 455	586 071	300 173	285 898
1982-83	3 539	30 025	18 638	11 387	576 910	295 448	281 462
1983-84	3 543	29 992	18 490	11 502	565 497	289 323	276 174
1984-85	3 540	30 795	18 441	12 354	549 637	281 289	268 348
1985-86	3 525	31 459	18 256	13 203	534 000	273 157	260 843
1986-87	3 509	519 867	265 762	254 105
Spesialskoler Special schools for handicapped children							
1979-80	97	1 091	509	582	3 658	2 295	1 363
1980-81	96	1 118	511	607	3 629	2 259	1 370
1981-82	92	1 058	482	576	3 340	2 045	1 295
1982-83	89	1 061	484	577	3 178	1 992	1 186
1983-84	89	1 060	484	576	3 188	2 019	1 169
1984-85	87	1 049	486	563	3 135	1 951	1 184
1985-86	87	1 070	487	583	2 954	1 836	1 118
1986-87	87	2 911	1 812	1 099
Videregående skoler Upper secondary schools							
1979-80	952	14 195	10 743	3 452	178 909	88 411	90 498
1980-81	1 002	14 933	11 261	3 672	183 931	89 784	94 147
1981-82	967	14 992	11 630	3 362	184 334	91 363	92 971
1982-83	918	15 497	12 086	3 411	188 040	92 477	95 563
1983-84	930	16 377	12 663	3 714	196 317	95 935	100 382
1984-85	920	17 087	13 079	4 008	204 199	100 527	103 672
1985-86	...	18 156	13 553	4 603
Høgskoler Colleges							
1979-80	141	2 307	1 733	574	31 409	16 654	14 755
1980-81	142	2 368	1 769	599	33 236	17 091	16 145
1981-82	186	2 912	1 916	996	41 779	18 617	23 162
1982-83	212	2 994	1 943	1 051	47 006	22 141	24 865
1983-84	215	3 089	2 023	1 066	49 014	22 938	26 076
1984-85	214	3 092	2 050	1 042	51 162	24 288	26 874
1985-86	...	3 038	2 025	1 013
Universiteter Universities							
1979-80	13	3 689	3 242	447	40 643	24 376	16 267
1980-81	13	3 693	3 230	463	40 620	23 978	16 642
1981-82	14	3 783	3 279	504	39 827	23 016	16 811
1982-83	14	3 734	3 208	526	41 002	22 959	18 043
1983-84	14	3 794	3 232	562	41 367	22 779	18 588
1984-85	14	3 869	3 287	582	42 373	22 816	19 557
1985-86	...	3 987	3 354	633	42 083	22 379	19 704

Kilde: NOS Utdanningsstatistikk. Source: NOS Educational Statistics.

**Tabell 85. Elever etter skoleslag og alder og i prosent av registrert årskull.
1. oktober 1984**

*Pupils by type of school and age and in per cent of registered population.
1 October 1984*

Alder pr. 31.12.1984 Age at 31 December 1984	Skoleslag <i>Type of school</i>						Elever i prosent av registrert årskull <i>Pupils in per cent of registered population</i>		
	I alt <i>Total</i>	Grunn- skoler ^{1,2} <i>Primary and lower secondary schools^{1,2}</i>	Skoler under lov om vide- regående opp- læring <i>Schools under the Upper Secondary Education Act</i>	Andre videre- gående skoler <i>Other up- per Se- condary Schools</i>	Høgskoler <i>Colleges</i>	Universi- teter <i>Universi- ties</i>	I alt <i>Total</i>	Menn <i>Males</i>	Kvinner <i>Females</i>
I alt <i>Total</i>	850 506	552 772	187 134	17 065	51 162	42 373	.	.	.
5	142	142	—	—	—	—	0,3	0,2	0,3
6	669	669	—	—	—	—	1,3	1,0	1,6
7	50 346	50 346	—	—	—	—	98,1	98,0	98,2
8	53 814	53 814	—	—	—	—	99,9	99,9	99,9
9	56 587	56 587	—	—	—	—	99,9	100,0	99,7
10	60 150	60 150	—	—	—	—	99,9	100,0	99,9
11	61 645	61 645	—	—	—	—	99,9	99,8	99,9
12	64 539	64 539	—	—	—	—	99,8	99,8	99,8
13	65 754	65 754	—	—	—	—	99,9	100,0	99,9
14	64 877	64 876	1	—	—	—	99,7	99,8	99,7
15	67 905	66 597	1 258	49	1	—	99,9	99,4	100,0
16	59 435	6 499	50 483	2 449	4	—	88,0	87,8	88,2
17	50 892	499	48 393	1 978	18	4	76,6	74,9	78,4
18	41 829	209	39 837	1 443	150	190	62,7	59,0	66,6
19	22 426	138	14 537	3 063	2 090	2 598	34,0	30,5	37,7
20	16 848	54	7 585	1 868	3 776	3 565	25,8	21,2	30,6
21	16 107	29	5 309	1 335	5 497	3 937	25,5	23,9	27,3
22	15 081	14	3 909	951	6 174	4 033	24,4	23,9	25,0
23	12 984	8	2 659	751	5 565	4 001	21,0	21,2	20,8
24	10 753	6	1 992	561	4 366	3 828	17,5	18,6	16,4
25	8 582	5	1 525	417	3 420	3 215	13,7	15,0	12,4
26	6 817	4	1 154	293	2 620	2 746	10,9	12,4	9,5
27	5 440	4	969	219	1 992	2 256	8,8	10,1	7,3
28	4 523	7	812	188	1 711	1 805	7,2	8,2	6,0
29	3 826	6	689	145	1 519	1 467	6,1	6,8	5,4
30—	28 535	171	6 022	1 355	12 259	8 728	.	.	.

¹Medregnet spesialskoler. ²Alderen er delvis beregnet.

¹Including special schools for the handicapped. ²The age is partly estimated.

Kilde: NOS Utdanningsstatistikk. Source: NOS Educational Statistics.

Tabell 86. Elever etter klassetrinn, kjønn og fagfelt. 1. oktober 1984
Pupils by class level, sex and field of study. 1 October 1984

Kjønn og fagfelt <i>Sex and field of study</i>	I alt <i>Total</i>	Klassetrinn ¹ <i>Class level¹</i>					
		1-9 ²	10 ³	11-12	13-14	15-16	17-19
Menn og kvinner <i>Males and females</i>	850 506	549 046	107 843	107 320	54 652	22 576	9 069
Allment fagfelt <i>General subjects</i>	636 779	549 046	37 478	50 255	—	—	—
Humaniora og estetikk <i>Arts, divinity and aesthetic subjects</i>	14 852	—	3 759	1 738	5 957	1 647	1 751
Undervisning <i>Teacher training</i>	15 601	—	—	562	5 643	9 089	307
Administrasjon, økonomi, samfunnsvitenskap og jus <i>Commercial, business administration, social science and law</i>	68 780	—	18 945	19 150	22 391	5 767	2 527
Industri, håndverk, naturvitenskap og teknikk <i>Trade, craft, natural science, mathematics and engineering</i>	70 509	—	31 699	21 228	10 643	3 996	2 943
Samferdsel <i>Transport and communication</i>	3 809	—	1 579	1 348	815	67	—
Helsevern <i>Public health</i>	14 205	—	1 177	6 471	4 291	1 014	1 252
Jordbruk, skogbruk og fiske <i>Agricultural, forestry and fishery programmes</i>	5 029	—	1 648	2 520	303	399	159
Tjenesteyting og forsvar <i>Service and military programmes</i>	16 311	—	11 512	4 048	222	399	130
Uoppgitt fagfelt <i>Programmes n.e.c.</i>	4 631	—	46	—	4 387	198	—
Menn <i>Males</i>	430 871	281 224	53 635	52 576	26 218	11 493	5 725
Allment fagfelt <i>General subjects</i>	320 053	281 224	16 700	22 129	—	—	—
Humaniora og estetikk <i>Arts, divinity and aesthetic subjects</i>	4 689	—	576	451	2 143	650	869
Undervisning <i>Teacher training</i>	4 384	—	—	24	1 195	3 026	139
Administrasjon, økonomi, samfunnsvitenskap og jus <i>Commercial, business administration, social science and law</i>	28 232	—	5 064	6 373	11 816	3 560	1 419
Industri, håndverk, naturvitenskap og teknikk <i>Trade, craft, natural science, mathematics and engineering</i>	57 453	—	26 072	18 394	7 634	2 998	2 355
Samferdsel <i>Transport and communication</i>	3 035	—	1 096	1 271	609	59	—
Helsevern <i>Public health</i>	2 818	—	78	590	906	534	710
Jordbruk, skogbruk og fiske <i>Agricultural, forestry and fishery programmes</i>	3 515	—	1 136	1 832	190	252	105
Tjenesteyting og forsvar <i>Service and military programmes</i>	5 033	—	2 891	1 512	166	336	128
Uoppgitt fagfelt <i>Programmes n.e.c.</i>	1 659	—	22	—	1 559	78	—
Kvinner <i>Females</i>	419 635	267 822	54 208	54 744	28 434	11 083	3 344
Allment fagfelt <i>General subjects</i>	316 726	267 822	20 778	28 126	—	—	—
Humaniora og estetikk <i>Arts, divinity and aesthetic subjects</i>	10 163	—	3 183	1 287	3 814	997	882
Undervisning <i>Teacher training</i>	11 217	—	—	538	4 448	6 063	168
Administrasjon, økonomi, samfunnsvitenskap og jus <i>Commercial, business administration, social science and law</i>	40 548	—	13 881	12 777	10 575	2 207	1 108
Industri, håndverk, naturvitenskap og teknikk <i>Trade, craft, natural science, mathematics and engineering</i>	13 056	—	5 627	2 834	3 009	998	588
Samferdsel <i>Transport and communication</i>	774	—	483	77	206	8	—
Helsevern <i>Public health</i>	11 387	—	1 099	5 881	3 385	480	542
Jordbruk, skogbruk og fiske <i>Agricultural, forestry and fishery programmes</i>	1 514	—	512	688	113	147	54
Tjenesteyting <i>Service trades</i>	11 278	—	8 621	2 536	56	63	2
Uoppgitt fagfelt <i>Programmes n.e.c.</i>	2 972	—	24	—	2 828	120	—

¹ Klassetrinn 1-9: Barne- og ungdomsskolenivå. Klassetrinn 10-12: Gymnasnivå. Klassetrinn 13-19: Universitets- og høyskolenivå.

² Medregnet spesialskoler. Ikke medregnet 10. frivillige år i grunnskolen. ³ Medregnet 10. frivillige år i grunnskolen.

¹ Class level 1-9: First level and second level, first stage. Class level 10-12: Second level, second stage. Class level 13-19: Third level.

² Including special schools for the handicapped. Not including the 10th voluntary year in the lower secondary schools. ³ Including the 10th voluntary year in the lower secondary schools.

Kilde: NOS Utdanningsstatistikk. Source: NOS Educational Statistics.

Tabell 87. Grunnskoler. Elever 1. oktober 1986
Primary schools. Pupils 1 October 1986

Fylke County	Elever i alt Pupils, total	Klassetrinn Class level			Elever med skys Pupils with transport- ation	Fremmed- språklige elever Foreign lan- guage pupils
		1.-6.	7.-9.	10.		
I alt <i>Total</i>	519 867	325 577	191 771	2 519	126 997	9 626
Østfold.....	29 741	18 545	10 893	303	6 787	488
Akershus.....	51 051	31 883	19 064	104	8 653	1 000
Oslo.....	35 365	22 734	12 613	18	2 155	4 732
Hedmark.....	22 507	13 756	8 616	135	7 793	176
Oppland.....	22 322	13 756	8 554	12	8 681	65
Buskerud.....	27 153	16 813	10 284	56	6 191	703
Vestfold.....	24 334	15 227	9 013	94	5 053	189
Telemark.....	20 577	12 824	7 465	288	4 792	150
Aust-Agder.....	13 477	8 711	4 756	10	3 920	79
Vest-Agder.....	19 430	12 457	6 940	33	4 867	349
Rogaland.....	45 066	29 082	15 914	70	6 472	640
Hordaland.....	53 343	33 528	19 293	522	12 269	540
Sogn og Fjordane.....	14 015	8 865	5 138	12	5 144	41
Møre og Romsdal.....	32 187	20 193	11 780	214	9 621	69
Sør-Trøndelag.....	30 859	19 122	11 497	240	7 145	191
Nord-Trøndelag.....	17 256	10 694	6 550	12	5 992	26
Nordland.....	31 532	19 579	11 808	145	10 568	70
Troms.....	19 337	11 678	7 457	202	7 950	40
Finnmark.....	10 212	6 069	4 094	49	2 927	78
Svalbard.....	103	61	42	-	17	-

Kilde: NOS Utdanningsstatistikk. Source: NOS Educational Statistics.

Tabell 88. Overgang fra grunnskole til videregående utdanning. Prosent
Pupils going from primary and lower secondary school to upper secondary education.
Per cent

Fylke for grunnskole County of primary and lower secondary school	Andel av grunnskolekullet i videregående utdanning 1. oktober samme år. Prosent Percentage of pupils who finished primary and lower secondary school still in education 1 October same year						
					1984		
	1980	1981	1982	1983	Begge kjønn Both sexes	Gutter Boys	Jenter Girls
Hele landet <i>The whole country</i> ...	81,3	83,0	83,8	87,5	87,6	87,0	88,1
Østfold.....	82,7	83,2	81,1	88,7	87,0	87,6	86,4
Akershus.....	81,9	84,7	85,6	89,7	87,7	86,9	88,5
Oslo.....	87,9	84,6	86,5	90,1	89,4	88,5	90,5
Hedmark.....	82,2	81,3	81,4	84,8	84,5	81,4	88,0
Oppland.....	83,3	83,4	87,1	90,4	90,3	89,6	91,0
Buskerud.....	80,6	79,7	80,2	85,8	86,4	86,2	86,5
Vestfold.....	85,7	87,1	89,0	91,8	92,2	93,3	91,0
Telemark.....	80,8	84,5	86,1	88,9	89,4	91,0	87,9
Aust-Agder.....	85,0	83,1	87,7	91,7	92,0	91,9	92,1
Vest-Agder.....	85,0	88,3	87,7	88,9	89,6	91,7	87,5
Rogaland.....	80,8	82,7	80,8	83,5	85,8	86,4	85,1
Hordaland.....	80,9	84,3	84,7	87,0	87,3	87,7	86,9
Sogn og Fjordane.....	79,5	83,0	86,5	90,2	90,0	88,7	91,5
Møre og Romsdal.....	77,8	80,4	80,7	87,7	86,9	85,5	88,3
Sør-Trøndelag.....	81,6	85,6	87,1	86,5	88,4	85,6	91,1
Nord-Trøndelag.....	85,0	87,3	86,4	91,7	90,7	89,7	91,8
Nordland.....	77,2	78,5	80,2	84,4	86,4	85,7	87,2
Troms.....	71,8	76,3	76,4	82,5	82,7	80,5	85,0
Finnmark.....	70,9	72,8	76,2	79,1	77,4	75,6	79,3
Svalbard.....	90,0	92,9	72,2	80,0	94,4	100,0	87,5
Utlandet <i>Foreign countries</i>	57,7	64,3	61,3	33,3	61,0	41,2	75,0

Kilde: NOS Utdanningsstatistikk. Source: NOS Educational Statistics.

Tabell 89. Søkere og inntatte elever i fylkenes fellesinntak for videregående skoler, etter kjønn og studieretning. 1985*Applicants and accepted pupils in the joint admission system of the counties, by sex and type of education. Upper secondary schools. 1985*

Utdanningens art (studieretning ¹) Type of education ¹	Søkere Applicants			Inntatte elever Accepted pupils		
	I alt Total	Menn Males	Kvinner Females	I alt Total	Menn Males	Kvinner Females
Høsten 1984 <i>Autumn 1984</i>	171 029	79 634	91 395	115 396	56 046	59 350
Høsten 1985 <i>Autumn 1985</i>	172 917	80 187	92 730	120 058	58 085	61 973
Høsten 1985 <i>Autumn 1985</i>						
Grunnkurs <i>Basic courses</i>	105 015	47 209	57 806	77 089	36 781	40 308
Allmenne fag <i>General subjects</i>	28 950	13 348	15 602	26 026	11 748	14 278
Husflids- og estetiske fag <i>Home crafts and aesthetic subjects</i>	4 039	562	3 477	2 638	344	2 294
Handels- og kontorlag <i>Commercial subjects</i>	15 978	5 227	10 751	13 403	4 254	9 149
Håndverks- og industrifag <i>Craft and industry</i>	35 247	24 652	10 595	23 083	18 501	4 582
Fiskeri- og sjøfartsfag <i>Fishery science and maritime studies</i>	1 212	1 007	205	718	595	123
Sosial- og helsefag <i>Social science and health education</i>	9 596	336	9 260	3 543	96	3 447
Husholdningsfag <i>Domestic science</i>	8 406	1 111	7 295	6 641	661	5 980
Idrettsfag <i>Sport and physical education</i> ..	1 587	966	621	1 037	582	455
Videregående kurs I <i>Advanced course I</i>	45 325	22 168	23 157	27 792	14 162	13 630
Allmenne fag	3 068	1 409	1 659	2 884	1 313	1 571
Husflids- og estetiske fag	1 009	46	963	743	31	712
Handels- og kontorlag	12 134	3 967	8 167	9 326	3 094	6 232
Håndverks- og industrifag	17 156	14 871	2 285	9 862	8 642	1 220
Fiskeri- og sjøfartsfag	1 000	929	71	531	496	35
Sosial- og helsefag	8 397	142	8 255	2 592	49	2 543
Husholdningsfag	2 114	549	1 565	1 429	298	1 131
Idrettsfag	447	255	192	425	239	186
Videregående kurs II <i>Advanced course II</i>	15 825	7 104	8 721	10 685	4 518	6 167
Allmenne fag	702	219	483	536	171	365
Husflids- og estetiske fag	933	71	862	558	70	488
Handels- og kontorlag	9 526	2 842	6 684	7 028	2 199	4 829
Håndverks- og industrifag	3 937	3 515	422	2 153	1 878	275
Fiskeri- og sjøfartsfag	459	446	13	202	193	9
Sosial- og helsefag	156	6	150	128	4	124
Husholdningsfag	112	5	107	80	3	77
Andre kurs <i>Other courses</i>	6 752	3 706	3 046	4 492	2 624	1 868

¹ Søkerne er gruppert etter utdanning i 1. ønske i primærsøknaden, mens elevene er gruppert etter påbegynt utdanning.¹ Applicants are classified by type of education in the 1st preference of the primary application, while pupils are classified by education started.

Kilde: NOS Utdanningsstatistikk. Source: NOS Educational Statistics.

Tabell 90. Videregående skoler. 1. oktober 1984
Upper secondary schools. 1 October 1984

Skoleslag <i>Type of school</i>	Skoler <i>Schools</i>	Elever <i>Pupils</i>		
		I alt <i>Total</i>	Menn <i>Males</i>	Kvinner <i>Females</i>
Videregående skoler i alt <i>Upper second. schools, total</i>	920	204 199	100 527	103 672
Skoler under lov om videregående opplæring <i>Schools under the Upper Secondary Education Act</i>	623	187 134	91 725	95 409
Folkeshøgskoler <i>Folk high schools</i>	85	6 433	2 371	4 062
Skoler for helsestell og sosialt arbeid <i>Schools for health and social work</i>	25	1 212	87	1 125
Hjelpepleierskoler <i>Elementary schools of nursing</i>	23	1 146	85	1 061
Andre skoler for helsestell og sosialt arbeid <i>Other schools for health and social work</i>	2	66	2	64
Fagskoler i landbruket <i>Vocational schools for agriculture</i>	79	4 338	2 929	1 409
Landbruksskoler <i>Agricultural schools</i>	57	3 436	2 284	1 152
Hagebruks- og gartnerskoler <i>Horticultural schools</i>	8	385	171	214
Skogbruksskoler <i>Forestry schools</i>	10	367	351	16
Andre fagskoler i landbruket <i>Other vocational schools for agriculture</i>	4	150	123	27
Videregående skoler ellers <i>Other upper secondary schools</i>	108	5 082	3 415	1 667
Skoler for estetiske fag <i>Schools of aesthetic subjects</i>	1	39	11	28
Skoler for administrasjon og økonomi <i>Schools of administration and economics</i>	9	364	150	214
Skoler for håndverk og industri <i>Schools for handicraft and industry</i>	5	305	165	140
Skoler for transport og kommunikasjon <i>Schools for transport and communication</i>	43	1 304	787	517
Skoler for sivile tryggingfag <i>Schools of subjects related to public safety</i>	3	181	127	54
Befalsskoler <i>Schools for non-commissioned officers</i>	23	1 735	1 665	70
Andre <i>Others</i>	24	1 154	510	644

Kilde: NOS Utdanningsstatistikk. *Source: NOS Educational Statistics.*

Tabell 91. Elever under lov om videregående opplæring, etter kurstype og studieretning. 1. oktober 1984
Pupils under the Upper Secondary Education Act, by type of course and area of study. 1 October 1984

Studieretning <i>Area of study</i>	I alt <i>Total</i>	Grunnkurs <i>Basic courses</i>				Videregående kurs <i>Advanced courses</i>		Andre kurs <i>Other courses</i>
		Halvårig <i>Half-year</i>	Ettårig <i>One-year</i>	Toårig <i>Two-year</i>		I	II	
				1. år <i>1st year</i>	2. år <i>2nd year</i>			
I alt <i>Total</i>	182 862	1 389	75 986	4 066	3 352	49 145	33 894	15 030
Allmenne fag <i>General subjects</i>	75 836	—	26 890	—	—	25 226	23 643	77
Husflids- og estetiske fag <i>Home crafts and aesthetic subjects</i>	5 306	742	1 999	622	448	943	509	43
Handels- og kontorlag <i>Commercial subjects</i>	33 608	204	13 638	748	608	8 836	6 355	3 219
Håndverks- og industrifag <i>Craft and industry</i>	46 386	60	22 630	629	570	9 397	2 392	10 708
Fiskeri- og sjøfartsfag <i>Fishery science and maritime studies</i>	3 089	132	975	—	—	628	882	472
Sosial- og helsefag <i>Social science and health education</i>	6 580	—	2 807	714	612	2 402	45	—
Husholdningsfag <i>Domestic sciences</i>	10 026	251	6 999	445	409	1 364	47	511
Idrettsfag <i>Sport and physical education</i>	2 031	—	48	908	705	349	21	—

Kilde: NOS Utdanningsstatistikk. *Source: NOS Educational Statistics.*

Tabell 92. Fullført utdanning under lov om videregående opplæring
Completed education under the Upper Secondary Education Act

Studieretning og kurstype <i>Area of study and type of course</i>	1982/83			1983/84		
	I alt <i>Total</i>	Menn <i>Males</i>	Kvinner <i>Females</i>	I alt <i>Total</i>	Menn <i>Males</i>	Kvinner <i>Females</i>
I alt <i>Total</i>	104 715	53 605	51 110	114 821	57 298	57 523
Allmenne fag <i>General subjects</i>	23 370	10 420	12 950	24 125	10 709	13 416
Treårig allmennfaglig linje <i>General upper secondary education, upper stage</i>	22 262	9 745	12 517	22 949	9 996	12 953
Språklinje <i>Language branch</i>	4 034	520	3 514	3 990	489	3 501
Musikkteoretisk linje <i>Music branch</i>	179	68	111	152	35	117
Samfunnsfaglinje <i>Social science branch</i>	8 785	3 860	4 925	9 005	3 936	5 069
Naturfaglinje <i>Natural science branch</i>	9 179	5 260	3 919	9 747	5 508	4 239
Uoppgitt linje <i>Branch unknown</i>	85	37	48	55	28	27
Andre allmenne fag <i>Other general subjects</i>	1 108	675	433	1 176	713	463
Husflids- og estetiske fag <i>Home crafts and aesthetic subjects</i>	4 325	245	4 080	4 888	267	4 621
Ettårige og halvårige grunnkurs <i>One-year and half-year basic courses</i>	2 844	100	2 744	3 194	120	3 074
Toårige grunnkurs <i>Two-year basic courses</i>	324	72	252	379	81	298
Videregående kurs I <i>Advanced course I</i>	830	28	802	919	17	902
Videregående kurs II <i>Advanced course II</i>	327	45	282	379	44	335
Andre kurs <i>Other courses</i>	—	—	—	17	5	12
Handels- og kontorlag <i>Commercial subjects</i>	24 511	7 444	17 067	28 324	8 464	19 860
Ettårige og halvårige grunnkurs	11 568	3 219	8 349	12 779	3 659	9 120
Toårige grunnkurs	560	203	357	514	178	336
Videregående kurs I	6 170	1 912	4 258	7 465	2 228	5 237
Videregående kurs II	3 772	1 249	2 523	5 156	1 728	3 428
Andre kurs	2 441	861	1 580	2 410	671	1 739
Håndverks- og industrifag <i>Craft and industry</i>	36 578	31 320	5 258	39 590	33 495	6 095
Ettårige og halvårige grunnkurs	19 576	16 151	3 425	20 956	17 147	3 809
Toårige grunnkurs	554	470	84	594	497	97
Videregående kurs I	6 555	5 956	599	7 913	7 104	809
Videregående kurs II	1 700	1 519	181	1 985	1 790	195
Andre kurs	8 193	7 224	969	8 142	6 957	1 185
Fiskeri- og sjøfartsfag <i>Fishery science and maritime studies</i>	3 172	2 907	265	2 936	2 730	206
Ettårige og halvårige grunnkurs	766	649	116	908	809	99
Toårige grunnkurs	—	—	—	—	—	—
Videregående kurs I	560	540	20	508	492	16
Videregående kurs II	784	763	21	815	795	20
Andre kurs	1 062	955	107	705	634	71
Sosial- og helsefag <i>Social science and health education</i>	3 767	39	3 728	4 972	86	4 886
Ettårige og halvårige grunnkurs	1 878	19	1 859	2 246	47	2 199
Toårige grunnkurs	408	3	405	534	8	526
Videregående kurs I	1 420	16	1 404	2 133	30	2 103
Videregående kurs II	61	1	60	56	—	56
Andre kurs	—	—	—	3	1	2
Husholdningsfag <i>Domestic science</i>	8 286	816	7 470	9 116	1 043	8 073
Ettårige og halvårige grunnkurs	6 655	523	6 132	7 227	725	6 502
Toårige grunnkurs	354	28	326	364	27	337
Videregående kurs I	738	132	606	1 059	169	890
Videregående kurs II	55	—	55	54	1	53
Andre kurs	484	133	351	412	121	291
Idrettsfag <i>Sport and physical education</i>	706	414	292	870	504	366
Ettårige og halvårige grunnkurs	38	26	12	67	38	29
Toårige grunnkurs	532	311	221	567	326	241
Videregående kurs I	136	77	59	236	140	96

Kilde: NOS Utdanningsstatistikk. *Source: NOS Educational Statistics.*

Tabell 93. Universiteter og høyskoler. Studenter pr. 1. oktober
Universities and colleges. Students 1 October

Skoleslag og lærested <i>Type of college and educational institution</i>	I alt <i>Total</i>			Menn <i>Males</i>			Kvinner <i>Females</i>		
	1984	1985	1986	1984	1985	1986	1984	1985	1986
I alt <i>Total</i>	93 535	47 104	46 431
Universiteter i alt <i>Universities, total</i>	42 373	42 083	43 341	22 816	22 379	22 432	19 557	19 704	20 909
Norges landbruks høyskole <i>Norwegian College of Agriculture</i> ...	1 013	1 082	1 089	606	628	606	407	454	483
Universitetet i Oslo <i>University of Oslo</i>	19 636	19 243	19 202	9 471	9 176	8 981	10 165	10 067	10 221
Menighets fakultetet <i>Free Faculty of Theology</i>	527	498	443	343	296	259	184	202	184
Norges veterinær høyskole <i>Norwegian College of Veterinary Medicine</i>	263	267	275	131	132	121	132	135	154
Arkitekt høyskolen i Oslo <i>The Oslo School of Architecture</i>	197	200	228	111	101	115	86	99	113
Norges idrettshøyskole <i>Norwegian College of Physical Education and Sport</i>	360	365	402	202	199	224	158	166	178
Norges musikk høyskole <i>The Norwegian State Academy of Music</i> . Statens kunstakademi <i>National Academy of Fine Arts</i>	276	282	273	158	155	156	118	127	117
Vestlandets kunstakademi <i>National Academy of Fine Arts, Bergen</i> Universitetet i Bergen <i>University of Bergen</i>	121	100	103	56	46	44	65	54	59
Norges Handelshøyskole <i>Norwegian School of Economics and Business Administration</i>	8 217	8 094	8 368	4 298	4 114	4 153	3 919	3 980	4 215
Økonomisk College <i>College of Business and Economics</i>	1 293	1 365	1 511	915	913	984	378	452	527
Universitetet i Trondheim <i>University of Trondheim</i>	8 477	8 519	8 884	5 461	5 515	5 508	3 016	3 004	3 376
Av dette <i>Of which</i>									
Den allmennvitenskapelige høyskolen <i>College of Arts and Science</i> ...	3 178	3 015	3 292	1 348	1 368	1 352	1 830	1 647	1 940
Norges tekniske høyskole <i>The Norwegian Institute of Technology</i>	5 157	5 361	5 463	4 029	4 064	4 088	1 128	1 297	1 375
Universitetet i Tromsø <i>University of Tromsø</i>	1 993	2 068	2 240	1 064	1 104	1 160	929	964	1 080
Høyskoler i alt <i>Colleges, total</i>	51 162	24 288	26 874
Distriktshøyskoler <i>Regional colleges</i>	7 113	3 667	3 446
Pedagogiske høyskoler <i>Colleges of education</i>	13 075	3 558	9 517
Ingeniørhøyskoler <i>Colleges of engineering</i>	7 353	6 034	1 319
Sosialskoler <i>Colleges of social work</i>	990	256	734
Helsefaghøyskoler <i>Colleges of health education</i>	8 006	956	7 050
Militære høyskoler <i>Military colleges</i>	661	641	20
Andre høyskoler <i>Other colleges of higher education</i>	13 964	9 176	4 788

Kilde: NOS Utdanningsstatistikk. Source: NOS Educational Statistics.

Tabell 94. Personer som fullførte en utdanningsaktivitet, etter utdanningsnivå, kjønn og fagfelt. 1983/84

Persons who completed an education, by educational level, sex and field of study. 1983/84

Fagfelt <i>Field of study</i>	I alt <i>Total</i>	Ungdoms- skolenivå <i>Education at the se- cond le- vel, lower stage</i>	Gymnas- nivå I ¹ <i>Education at the se- cond le- vel, higher stage I¹</i>	Gymnas- nivå II ² <i>Education at the se- cond le- vel, higher stage II²</i>	Universitets- og høgskolenivå <i>Education at the third level</i>		
					I <i>Not lea- ding to an acade- mic deg- ree</i>	II <i>Leading to a first universi- ty deg- ree</i>	III ³ <i>Leading to a post graduate university degree³</i>
Menn og kvinner <i>Males and females</i>	259 439	68 379	74 749	75 372	25 904	11 276	3 759
Allment fagfelt <i>General subjects</i>	103 379	68 379	9 919	25 081	—	—	—
Humaniora og estetikk <i>Arts, divinity and aest- hetic subjects</i>	15 265	—	2 963	1 175	9 617	1 045	465
Undervisning <i>Teacher training</i>	8 745	—	—	563	839	7 212	131
Administrasjon, økonomi, samfunnsvitenskap og jus <i>Commercial, business administration, social science and law</i>	42 955	—	16 053	16 598	7 941	1 693	670
Industri, håndverk, naturvitenskap og teknikk <i>Trade, craft, natural science, mathematics and engineering</i>	56 654	—	28 770	22 120	3 313	1 044	1 407
Samferdsel <i>Transport and communication</i>	3 970	—	2 018	1 350	579	23	—
Helsevern <i>Public health</i>	7 467	—	1 646	1 774	3 315	—	732
Jordbruk, skogbruk og fiske <i>Agricultural, forestry and fishery programmes</i>	4 695	—	2 023	2 461	21	10	180
Tjenesteyting og forsvar <i>Service and military programmes</i>	16 185	—	11 357	4 250	262	142	174
Uoppgitt fagfelt <i>Programmes n.e.c.</i>	124	—	—	—	17	107	—
Menn <i>Males</i>	133 740	34 719	38 350	41 925	11 463	4 486	2 797
Allment fagfelt <i>General subjects</i>	49 964	34 719	4 118	11 127	—	—	—
Humaniora og estetikk <i>Arts, divinity and aest- hetic subjects</i>	5 089	—	353	241	3 786	412	297
Undervisning <i>Teacher training</i>	2 524	—	—	108	290	2 056	70
Administrasjon, økonomi, samfunnsvitenskap og jus <i>Commercial, business administration, social science and law</i>	14 711	—	3 937	5 652	3 643	1 035	444
Industri, håndverk, naturvitenskap og teknikk <i>Trade, craft, natural science, mathematics and engineering</i>	48 448	—	23 735	20 166	2 594	763	1 190
Samferdsel <i>Transport and communication</i>	3 395	—	1 589	1 280	504	22	—
Helsevern <i>Public health</i>	1 042	—	101	28	418	—	495
Jordbruk, skogbruk og fiske <i>Agricultural, forestry and fishery programmes</i>	3 280	—	1 398	1 726	17	10	129
Tjenesteyting og forsvar <i>Service and military programmes</i>	5 225	—	3 119	1 597	196	141	172
Uoppgitt fagfelt <i>Programmes n.e.c.</i>	62	—	—	—	15	47	—
Kvinner <i>Females</i>	125 699	33 660	36 399	33 447	14 441	6 790	962
Allment fagfelt <i>General subjects</i>	53 415	33 660	5 801	13 954	—	—	—
Humaniora og estetikk <i>Arts, divinity and aest- hetic subjects</i>	10 176	—	2 610	934	5 831	633	168
Undervisning <i>Teacher training</i>	6 221	—	—	455	549	5 156	61
Administrasjon, økonomi, samfunnsvitenskap og jus <i>Commercial, business administration, social science and law</i>	28 244	—	12 116	10 946	4 298	658	226
Industri, håndverk, naturvitenskap og teknikk <i>Trade, craft, natural science, mathematics and engineering</i>	8 206	—	5 035	1 954	719	281	217
Samferdsel <i>Transport and communication</i>	575	—	429	70	75	1	—
Helsevern <i>Public health</i>	6 425	—	1 545	1 746	2 897	—	237
Jordbruk, skogbruk og fiske <i>Agricultural, forestry and fishery programmes</i>	1 415	—	625	735	4	—	51
Tjenesteyting <i>Service trades</i>	10 960	—	8 238	2 653	66	1	2
Uoppgitt fagfelt <i>Programmes n.e.c.</i>	62	—	—	—	2	60	—

¹ 10. klassetrinn. ² 11. – 12. klassetrinn. ³ Medregnet utdanning på forskernivå.

¹10th grade. ²11 – 12th grade. ³Including licentiate degrees and doctors' degrees.

Kilde: NOS Utdanningsstatistikk. Source: NOS Educational Statistics.

Tabell 95. Voksenopplæring. Tallet på kurs, timer og deltakere. 1983/84
Adult education. Number of courses, lessons and participants. 1983/84

Arrangørtype <i>Type of organizer</i>	Kurs <i>Courses</i>	Timetall <i>Lessons</i>	Deltakere <i>Participants</i>						
			I alt <i>Total</i>	Av dette kvinner <i>Of which females</i>	Allment fagfelt <i>General program- mes</i>	Humani- ora og es- tetikk <i>Humaniti- es, reli- gion and theology, fine and applied arts pro- grammes</i>	Adm. øk., samf. vi- tensk. og jus <i>Adm. ec., soc. sci- ence and law progr.</i>	Industri, håndverk, naturvi- tenskap og teknikk <i>Trade, craft, na- tural sci- ence, mathem., engineer- ing pro- grammes</i>	Andre <i>Others</i>
I alt <i>Total</i>	85 226	3 479 384	1 007 228	533 183	23 591	385 050	223 571	133 874	241 142
Offentlige skoler <i>Pub- lic schools</i>	6 194	974 465	93 318	42 589	19 409	8 109	16 983	25 297	23 520
Andre offentlige ar- rangører <i>Other public organizers</i>	1 155	52 742	34 258	18 567	61	419	12 524	4 186	17 068
Private skoler <i>Private schools</i>	575	70 336	17 914	7 953	2 127	2 048	7 559	1 988	4 192
Andre private arran- gører <i>Other private organizers</i>	104	2 537	2 719	930	—	29	2 081	73	536
Opplysningsorgani- sasjoner <i>Popular edu- cation organizations</i> ..	76 288	2 354 441	829 055	456 904	1 994	373 478	166 621	98 352	188 610
Andre organisasjoner <i>Other organizations</i> ..	910	24 863	29 964	6 240	—	967	17 803	3 978	7 216

Kilde: NOS Utdanningsstatistikk. *Source: NOS Educational Statistics.*

Tabell 96. Deltakere i voksenopplæring, etter arrangør. Fylke. 1983/84
Number of participants, by organizer. County. 1983/84

Fylke <i>County</i>	Deltakere i alt <i>Partici- pants, total</i>	Offentlige skoler <i>Public schools</i>	Andre of- fentlige ar- rangører <i>Other pu- blic organi- zers</i>	Private skoler <i>Private schools</i>	Andre pri- vate arran- gører <i>Other pri- vate schools</i>	Opplysningsorg. <i>Popular education org.</i>	Andre or- ganisasjo- ner <i>Other orga- nizations</i>
I alt <i>Total</i>	1 007 228	93 318	34 258	17 914	2 719	829 055	29 694
Østfold	51 695	3 498	218	1 996	—	45 666	317
Akershus	76 481	17 620	1 591	1 573	34	55 038	625
Oslo	114 916	18 254	17 213	3 079	953	68 504	6 913
Hedmark	43 941	1 374	772	440	—	40 743	612
Oppland	57 421	2 381	454	1 003	546	52 025	1 012
Buskerud	44 089	1 282	1 435	245	—	39 462	1 665
Vestfold	46 427	2 211	921	926	55	40 579	1 735
Telemark	42 823	2 333	1 140	503	96	38 528	223
Aust-Agder	19 383	1 681	129	232	—	17 262	79
Vest-Agder	29 992	4 171	71	122	—	25 388	240
Rogaland	69 186	3 634	392	765	26	63 602	767
Hordaland	82 614	6 488	4 502	3 052	79	66 965	1 528
Sogn og Fjordane	29 195	1 912	173	310	—	26 638	162
Møre og Romsdal	56 978	3 862	1 585	376	—	50 569	586
Sør-Trøndelag	65 067	6 069	258	1 077	178	56 153	1 332
Nord-Trøndelag	38 322	1 984	204	276	29	35 514	315
Nordland	62 737	4 903	620	707	222	55 505	780
Troms	39 997	4 612	883	306	9	33 433	754
Finnmark	15 584	1 730	242	44	—	13 270	298
Utlandet ¹ <i>Foreign countries</i> ¹	1 489	193	218	10	39	661	368
Uoppgitt <i>Unknown</i>	18 891	3 126	1 237	872	453	3 550	9 653

¹Medregnet Svalbard.

¹Including Svalbard.

Kilde: NOS Utdanningsstatistikk. *Source: NOS Educational Statistics.*

Tabell 97. Universiteter. Personale pr. 31.12. 1985¹
Universities. Personnel 31 December 1985¹

Stilling Post	I alt Total	Universi- tetet i Oslo <i>University of Oslo</i>	Universi- tetet i Bergen <i>University of Bergen</i>	Universi- tetet i Trond- heim <i>University of Trond- heim</i>	Universi- tetet i Tromsø <i>University of Tromsø</i>	Norges land- bruks- høgskole <i>Norwe- gian Col- lege of Agricul- ture</i>	Norges veteri- nær- høgskole <i>Norwe- gian Col- lege of Veteri- nary Me- dicine</i>	Norges Handels- høgskole <i>Norwe- gian School of Econo- mics and Business Admini- stration</i>	Andre ² Other ²
I alt Total.....	10 400	3 744	2 051	2 164	836	733	256	196	420
Vitenskapelig personale i alt <i>Academic staff, total.....</i>	6 171	2 296	1 138	1 373	469	337	108	141	309
Professorer ³ <i>Professors³.</i>	1 233	455	235	290	77	60	29	28	59
Andre faste vitenskapeli- ge stillinger <i>Other per- manent academic posts..</i>	2 204	747	426	406	197	129	33	54	212
Rekrutteringspersonale <i>Recruiting staff.....</i>	1 799	629	330	480	141	101	33	57	28
Annet vitenskapelig per- sonale ⁴ <i>Other academic staff⁴.....</i>	935	465	147	197	54	47	13	2	10
Hjelpepersonale ⁵ <i>Assistant staff⁵.....</i>	4 229	1 448	913	791	367	396	148	55	111

¹ Omfatter ikke servicepersonale som reinholdspersonale, vaktmester mv. ² Omfatter Arkitektshøgskolen i Oslo, Norges idrettshøgskole, Musikkhøgskolen, Misjonshøgskolen, Norsk lærerakademi, Bedriftsøkonomisk Institutt og Det teologiske Menighetsfakultet. Norges fiskerihøgskole inngår i universitetene i Bergen, Trondheim og Tromsø og Norges Handelshøgskole. ³ Professor II med hovedstilling ved universitetssykehus er tatt med. ⁴ Omfatter personale uten stilling over universitets- og høgskolebudsjettene, bl.a. leger ved universitetssykehusene og forskere lønnet av eksterne midler. ⁵ Hjelpepersonale er omregnet til fulltidsstillinger.

¹ Excluding service personnel as cleaning staff and caretaker. ² Including Oslo School of Architecture, Norwegian College of Physical Education and Sport, The Norwegian State Academy of Music, Stavanger Missionary College, Norwegian Teachers' Academy, Norwegian School of Management and Free Faculty of Theology, Oslo. ³ Including professors having their main post at the university hospitals. ⁴ Personnel not having their main post at the universities. ⁵ Assistant staff in full-time post.

Kilde: Forskningsrådenes Statistikkutvalg. Source: The Norwegian Research Councils' Committee for R&D Statistics.

Tabell 98. Personer tildelt doktorgrad, etter kjønn, tittel og fagområde
Doctor's degrees, by sex, title and field

Tittel og fagområde <i>Title and field</i>	Personer med doktorgrad pr. 31.12. ¹ <i>Doctor's degrees per 31.12.¹</i>						Meddelte doktorgrader 1986 <i>Degrees assigned in 1986</i>		
	1985			1986			I alt <i>Total</i>	Menn <i>Males</i>	Kvinner <i>Females</i>
	I alt <i>Total</i>	Menn <i>Males</i>	Kvinner <i>Females</i>	I alt <i>Total</i>	Menn <i>Males</i>	Kvinner <i>Females</i>			
I alt <i>Total</i>	2 848	2 607	241	3 065	2 776	289	254	205	49
Doctores artium-humaniora <i>Humanities</i>	5	2	3	6	3	3	1	1	—
Doctores philosophiae- humaniora <i>Humanities</i>	235	193	42	240	193	47	15	10	5
Doctores philosophiae- matematisk/naturviten- skapelig <i>Natural science</i> ...	573	525	48	582	531	51	18	15	3
Doctores scientiarum/mate- matisk/naturvitenskapelig <i>Natural science</i>	139	110	29	177	134	43	38	24	14
Doctores polit-samfunnsvi- tenskapelig <i>Social science</i> .	1	1	—	3	3	—	2	2	—
Doctores philosophiae- samfunnsvitenskapelig <i>Social sciences</i>	144	129	15	161	143	18	17	14	3
Doctores philosophiae- medisin <i>Medicine</i>	81	61	20	90	66	24	9	5	4
Doctores medicinae.....	771	740	31	818	781	37	56	49	7
Doctores philosophiae- odont <i>Odontology</i>	6	5	1	7	5	2	1	—	1
Doctores odontologiae.....	98	85	13	100	87	13	4	4	—
Doctores medicinae veterinariae.....	55	52	3	60	57	3	5	5	—
Doctores scientiarum/Ve- terinærmedisin <i>Veterinary medicine</i>	38	33	5	51	42	9	13	9	4
Doctores agriculturae.....	52	52	—	54	52	2	3	1	2
Doctores scientiarum/Land- bruksvitenskapelig <i>Agriculture</i>	56	50	6	75	65	10	19	15	4
Doctores theologiae.....	39	39	—	37	37	—	—	—	—
Doctores philosophiae-jus <i>Law</i>	5	3	2	5	3	2	—	—	—
Doctores juris.....	40	38	2	44	42	2	5	5	—
Doctores oeconomiae.....	13	13	—	15	15	—	2	2	—
Doctores technicae.....	106	103	3	107	104	3	4	4	—
Doktor ingeniør <i>Engineering</i>	391	373	18	433	413	20	42	40	2

¹ Bare personer som er under 70 år er tatt med. Ikke æresdoktorer.

¹ Including only persons younger than 70 years, and excluding persons conferred honorary degrees.

Kilde: NAVF's utredningsinstitutt.

Source: The Norwegian Research Council for Science and the Humanities. Institute for Studies in Research and Higher Education.

Tabell 99. Utgifter til forskning og utviklingsarbeid, etter finansieringskilde og sektor for utførelse. Mill. kr
Expenditure on research and experimental development, by source of funds and sector of performance. Million kroner

Sektor for utførelse <i>Sector of performance</i>	I alt <i>Total</i>	Finansieringskilde <i>Source of funds</i>			
		Næringslivet <i>Industry</i>	Offentlige kilder <i>Public sources</i>	Andre kilder <i>Other sources</i>	Utlandet <i>Foreign countries</i>
1980	3 877,4	1 429,8	2 291,7	72,2	83,7
1981	4 487,1	1 730,1	2 567,3	94,5	95,2
1982	5 336,1	2 202,3	2 852,1	114,9	166,8
1983	6 065,5	2 657,2	3 076,3	160,0	172,0
1984	7 256,0	3 491,7	3 416,5	165,4	182,4
1985	8 756,1	4 395,4	3 956,5	173,4	230,8
1985					
Utført i Norge <i>Performed in Norway</i>	8 205,4	4 078,6	3 722,6	173,4	230,8
Næringslivets laboratorier <i>Industrial laboratories</i>	3 574,0	3 117,5	353,0	—	103,5
Instituttsektor <i>Institute sector</i>	2 826,1	871,5	1 739,5	106,7	108,4
Universitets- og høyskolesektor <i>Higher education sector</i>	1 805,3	89,6	1 630,1	66,7	18,9
Utført i utlandet <i>Performed in foreign countries</i>	550,7	316,8	233,9	—	—

Kilde: Forskningsrådenes Statistikkutvalg. *Source: The Norwegian Research Councils' Committee for R&D Statistics.*

Tabell 100. Utgifter til forskning og utviklingsarbeid, etter utgiftstype og sektor for utførelse. 1985. Mill. kr
Expenditure on research and experimental development, by kind of expenditure and sector of performance. 1985. Million kroner

Sektor for utførelse <i>Sector of performance</i>	Totale FoU-utgifter <i>Total R&D expenditure</i>	Kapital-utgifter <i>Capital expenditure</i>	Driftsutgifter <i>Operating expenditure</i>	
			I alt <i>Total</i>	Av dette lønn og sosiale utgifter <i>Of which wages and social expenditure</i>
I alt ¹ <i>Total</i> ¹	8 205,4	841,2	7 364,2	4 337,5
Næringslivets laboratorier <i>Industrial laboratories</i>	3 574,0	325,3	3 248,7	1 889,1
Instituttsektor <i>Institute sector</i>	2 826,1	332,6	2 493,5	1 455,3
Universitets- og høyskolesektor <i>Higher education sector</i> ...	1 805,3	183,3	1 622,0	987,1

¹ Bare utført i Norge.

¹ *Performed in Norway only.*

Kilde: Forskningsrådenes Statistikkutvalg. *Source: The Norwegian Research Councils' Committee for R&D Statistics.*

Tabell 101. Driftsutgifter til forskning og utviklingsarbeid, etter sektor for utførelse og fagområde. 1985. Mill. kr

Operating expenditure on research and experimental development, by sector of performance and field of science. 1985. Million kroner

Fagområde <i>Field science</i>	I alt <i>Total</i>	Sektor for utførelse <i>Sector of performance</i>		
		Næringslivets laboratorier <i>Industrial laboratories</i>	Instituttsektor <i>Institute sector</i>	Universitets- og høyskolesektor <i>Higher education sector</i>
I alt ¹ <i>Total</i> ¹	7 364,2	3 248,7	2 493,5	1 622,0
Humaniora <i>Humanities</i>	224,4	—	45,1	179,6
Samfunnsvitenskap <i>Social sciences</i>	559,1	—	306,4	253,0
Matematikk og naturvitenskap <i>Mathematics and natural science</i>	948,6	—	458,6	489,6
Medisinske fag <i>Medicine</i>	564,4	—	126,5	438,0
Veterinærmedisin <i>Veterinary science</i>	45,3	—	14,1	31,2
Landbruksteknologiske fag <i>Agricultural technology</i>	221,3	—	143,3	78,0
Teknisk-naturvitenskapelig fag <i>Technical science and technology</i>	4 801,1	3 248,7	1 399,5	152,6

¹ Bare utført i Norge.

¹ *Performed in Norway only.*

Kilde: Forskningsrådenes Statistikkutvalg. *Source: The Norwegian Research Councils' Committee for R&D Statistics.*

Tabell 102. Forskningspersonale og forskningsårsverk, etter sektor og utførelse

Research personnel and man-years of research, by sector of performance

Sektor for utførelse <i>Sector of performance</i>	FoU-personale ¹ pr. 31.12. 1985 <i>R&D personnel¹ per 31 Dec. 1985</i>		FoU-årsverk ¹ 1985 <i>R&D man-years¹ 1985</i>	
	I alt <i>Total</i>	Av dette med universitets- og høyskoleutdanning ² <i>Of which personnel with a university degree or equivalent</i>	I alt <i>Total</i>	Av dette med universitets- og høyskoleutdanning ² <i>Of which personnel with a university degree or equivalent²</i>
I alt ¹ <i>Total</i> ¹	30 977	15 921	19 034	9 766
Næringslivets laboratorier <i>Industrial laboratories</i>	10 041	4 475	6 687	2 995
Instituttsektor <i>Institute sector</i>	9 816	4 790	7 093	3 604
Universitets- og høyskolesektor <i>Higher education sector</i>	11 120	6 656	5 254	3 167

¹ FoU = Forskning og utviklingsarbeid. ² Personale med utdanning på minst nivå 6 i Standard for utdanningsgruppering. Ved Universiteter er bare personale i vitenskapelige stillinger medregnet.

¹ *R&D — Research and Experimental Development. ² Personnel with education at level 6 or higher in Norwegian Standard Classification of Education.*

Kilde: Forskningsrådenes Statistikkutvalg. *Source: The Norwegian Research Councils' Committee for R&D Statistics.*

Tabell 103. Folkemengde etter tilslutning til trossamfunn¹. Landsdel. 1980
Population by religious denomination¹. Region. 1980

Landsdel Region	Absolutte tall <i>Number</i>					Prosent <i>Per cent</i>				
	I alt <i>Total</i>	Den norske kirke <i>Church of Norway</i>	Annet trossamfunn <i>Other religious community</i>	Intet trossamfunn <i>No religious community</i>	Uopp-gitt <i>Unknown</i>	I alt <i>Total</i>	Den norske kirke <i>Church of Norway</i>	Annet trossamfunn <i>Other religious community</i>	Intet trossamfunn <i>No religious community</i>	Uopp-gitt <i>Un-known</i>
Hele landet <i>The whole country</i>	4 091 132	3 595 341	155 188	129 247	211 356	100,0	87,8	3,8	3,2	5,2
Akershus/Oslo	820 815	678 806	35 452	48 559	57 998	100,0	82,7	4,3	5,9	7,1
Østlandet ellers <i>Rest of Østlandet</i>										
Innlandsfylkene										
Inland counties	368 010	339 202	7 650	7 480	13 678	100,0	92,2	2,1	2,0	3,7
Kystfylkene <i>Coastal counties</i>	796 495	686 741	45 074	22 430	42 250	100,0	86,2	5,7	2,8	5,3
Agder/Rogaland	532 459	456 066	31 936	13 971	30 486	100,0	85,7	6,0	2,6	5,7
Vestlandet	733 183	669 726	16 592	15 181	31 684	100,0	91,3	2,3	2,1	4,3
Trøndelag	370 461	341 612	6 338	9 247	13 264	100,0	92,2	1,7	2,5	3,6
Nord-Norge	469 709	423 188	12 146	12 379	21 996	100,0	90,1	2,6	2,6	4,7

¹ Personer under 16 år er telt med i samme gruppe som foreldrene dersom foreldrene tilhører samme gruppe. I motsatt fall er de ført til uopp-gitt.

¹ Persons under 16 years are counted under the same group as the parents if these belong to the same group. In opposite cases, they are referred to as unreported.

Kilde: Folke- og bolig telling 1980. Source: Population and Housing Census 1980.

Tabell 104. Tros-¹ og livssynssamfunn² utenfor Den norske kirke. 1. januar 1986
Religious¹ and philosophical² communities outside Church of Norway. 1 January 1986

Tros- og livssynssamfunn <i>Religious and philosophical communities</i>	Menig- heter <i>Congre- gations</i>	Med- lemmer <i>Members</i>	Tros- og livssynssamfunn <i>Religious and philosophical communities</i>	Menig- heter <i>Congre- gations</i>	Med- lemmer <i>Members</i>
Registrerte trossamfunn i alt <i>Regi- stered religious communities, total</i>	818	163 432	Det Mosaiske Trossamfund <i>Orthodox Jews</i>	2	1 015
Den romersk-katolske kirke <i>Roman Catholics</i>	28	19 402	Islam <i>Islam</i>	15	10 520
Metodistkirken i Norge <i>Methodists</i>	53	15 479	Andre registrerte trossamfunn <i>Other registered religious communities</i>	39	8 212
Det norske Baptistsamfunn <i>Nor- wegian Baptist Union</i>	62	12 380	Uregistrerte trossamfunn i alt <i>Un- registered religious communities, to- tal</i>	40	7 393
Adventistsamfunnet <i>Adventists</i>	71	6 759	De Frie Evang. Forsamlinger <i>Free Evang. Congregations</i>	6	1 091
Den Evangelisk Lutherske Frikirke i Norge <i>The Lutheran Free Church of Norway</i>	69	20 114	Pinsemenigheter <i>Pentecostals</i>	24	1 835
Det evangelisk-lutherske kirkesam- funn <i>The Evangelic-Lutheran Church Community</i>	16	3 569	Andre uregistrerte trossamfunn <i>Other unregistered communities</i>	10	4 467
Det norske misjonsforbund <i>Church of Norway Mission Covenant</i>	74	6 879	Livssynssamfunn i alt <i>Philosophical communities, total</i>		32 671
Pinsemenigheter <i>Pentecostals</i>	198	44 131	Human-Etisk forbund ³ <i>Human and Et- hical Union</i> ³		32 671
Den Engelske Kirke i Norge <i>The English Church in Norway</i>	18	1 823			
Jehovas Vitner <i>Jehovah's Witnesses</i>	173	13 149			

¹ Registrerte og uregistrerte trossamfunn med statsstøtte for 1986, jf. lov om trudemssamfunn av 13. juni 1969. ² Livssynssamfunn med statsstøtte for 1986, jf. lov om tilskott til livssynssamfunn av 12. juni 1981. ³ Omfatter bare medlemmer det mottas offentlig støtte for.

¹ Registered and unregistered religious communities having Central government subsidies for 1986 pursuant to the Act of 13 June 1969. ² Philosophical communities having Central government subsidies for 1986 pursuant to the Act about philosophical communities of 12 June 1981. ³ Comprises only members for whom Central government subsidies are received.

Kilde: Materiale i Byrået. Source: Data in the Bureau.

Tabell 105. Norsk rikskringkasting. Sendetid i radio etter programtype
Norwegian Broadcasting Corporation. Hours of radio broadcasting by type of programme

Programtype Type of programme	1984		1985		1986	
	Timer	Pst.	Timer	Pst.	Timer	Pst.
Riksprogram i alt <i>National programmes, total</i>	10 506	.	12 011	.	12 858	.
Program 1 <i>Programme 1</i>	6 653	100,0	7 482	100,0	7 943	100,0
Undervisning <i>Instructions</i>	92	1,4	—	—	—	—
Religiøse program <i>Religious programmes</i>	240	3,6	238	3,2	229	2,9
Informasjon, nyheter og værmelding <i>Information, news and weather forecasts</i>	1 800	27,1	1 613	21,6	1 837	23,1
Barne- og ungdomsprogram <i>Programmes for children and youth</i>	591	8,9	586	7,8	557	7,0
Blandede program <i>Mixed programmes</i>	245	3,7	269	3,6	213	2,7
Sport <i>Sports</i>	115	1,7	89	1,2	83	1,0
Musikk <i>Music</i>	1 939	29,1	2 725	36,4	3 163	39,8
Dramatikk <i>Drama</i>	125	1,9	122	1,6	101	1,3
Opplesning <i>Readings</i>	107	1,6	102	1,4	98	1,2
Underholdning <i>Entertainment</i>	974	14,6	1 152	15,4	1 118	14,1
Andre program <i>Other programmes</i>	425	6,4	586	7,8	544	6,8
Program 2 <i>Programme 2</i>	3 853	.	4 530	100,0	4 915	100,0
Undervisning <i>Instructions</i>	209	4,6	223	4,5
Religiøse program <i>Religious programmes</i>	70	1,5	67	1,4
Informasjon, nyheter og værmelding <i>Information, news and weather forecasts</i>	1 103	24,4	1 303	26,5
Barne- og ungdomsprogram <i>Programmes for children and youth</i>	198	4,4	169	3,4
Blandede program <i>Mixed programmes</i>	299	6,6	442	9,0
Sport <i>Sports</i>	182	4,0	189	3,8
Musikk <i>Music</i>	746	16,5	1 030	21,0
Dramatikk <i>Drama</i>	11	0,2	11	0,2
Opplesning <i>Readings</i>	3	0,1	13	0,3
Underholdning <i>Entertainment</i>	1 156	25,5	1 034	21,0
Andre program <i>Other programmes</i>	553	12,2	434	8,8
Distriktssendinger <i>Local stations broadcasting</i>	7 469	.	8 422	.	8 611	.

Kilde: Norsk rikskringkasting. *Source: Norwegian Broadcasting Corporation.*

Tabell 106. Norsk rikskringkasting. Sendetid i fjernsynet etter programtype
Norwegian Broadcasting Corporation. Hours of television broadcasting by type of programme

Programtype Type of programme	1984		1985		1986	
	Timer Hours	Pst. P.c.	Timer	Pst.	Timer	Pst.
I alt <i>Total</i>	2 807	100,0	2 868	100,0	2 870	100,0
Undervisning <i>Instructions</i>	254	9,0	186	6,5	180	6,3
Religiøse program <i>Religious programmes</i>	38	1,4	30	1,0	41	1,4
Informasjon, nyheter og værmelding <i>Information, news and weather forecasts</i>	741	26,4	841	29,3	850	29,6
Barne- og ungdomsprogram <i>Programmes for children and youth</i>	306	10,9	303	10,6	300	10,5
Blandede program <i>Mixed programmes</i>	75	2,7	43	1,5	4	0,1
Sport <i>Sports</i>	497	17,7	415	14,5	414	14,4
Musikk <i>Music</i>	158	5,6	166	5,8	132	4,6
Dramatikk <i>Drama</i>	450	16,0	456	15,9	519	18,1
Underholdning <i>Entertainment</i>	160	5,7	195	6,8	184	6,4
Andre program <i>Other programmes</i>	128	4,6	233	8,1	246	8,6

Kilde: Norsk rikskringkasting. *Source: Norwegian Broadcasting Corporation.*

Tabell 107. Radio og fjernsyn, gjennomsnittlig lytter- og seertid. Personer 15–79 år. Minutter

Radio and television, average time spent listening and viewing. Persons 15–79 years old. Minutes

	Minutter pr. dag <i>Minutes per day</i>					
	19.–25. apr. 1975	29. jan.–4. feb. 1977	26. jan.–5. feb. 1980	3.–13. feb. 1983	2.–8. feb. 8.–14. juni 28. sep.– 4. okt. 1985	1.–7. feb. 12.–18. juni 27. sep.– 3. okt. 1986
Søndager <i>Sundays</i>						
Radio <i>Radio</i>						
Riksprogrammet og lokalprogrammet <i>National and local programmes</i>	58	58	71	58	70	61
Utenlandsk radio <i>Foreign radio</i>	14	16	7	5	5	6
Nærradio <i>Local radio</i>	15	12
Fjernsyn <i>Television</i>						
Norsk fjernsyn <i>Norwegian television</i>	75	133	188	231	114	131
Svensk fjernsyn <i>Swedish television</i>	7	6	5	10	9	7
Satellitt/lokal fjernsyn <i>Satellite/local television</i>	3	4
Hverdager, unntatt lørdager <i>Weekdays, Saturdays excepted</i>						
Radio						
Riksprogrammet og lokalprogrammet	92	104	124	139	137	142
Utenlandsk radio	12	10	7	4	3	3
Nærradio	15	17
Fjernsyn						
Norsk fjernsyn	92	93	106	99	97	123
Svensk fjernsyn	5	7	4	6	7	6
Satellitt/lokal fjernsyn	2	2
Lørdager <i>Saturdays</i>						
Radio						
Riksprogrammet og lokalprogrammet	83	97	116	110	89	86
Utenlandsk radio	11	12	7	3	4	5
Nærradio	18	13
Fjernsyn						
Norsk fjernsyn	119	205	198	232	184	183
Svensk fjernsyn	8	5	6	10	5	8
Satellitt/lokal fjernsyn	3	2

Kilde: Radio- og fjernsynsundersøkelsene 1974–1975, 1977, 1980, 1983, 1985. Rapporter nr. 30, 33, 43, 80/19, 83/9, Statistisk Sentralbyrå. NRK Rapport nr. 14/85. NRK Rapport nr. 4, 5, 11, 12, 16 og 17 1986.

Source: Radio and television surveys 1974–1975, 1977, 1980, 1983, 1985. Reports nos. 30, 33, 43, 80/19, 83/9, Central Bureau of Statistics. NRK Report no. 14/85. NRK Reports nos. 4, 5, 11, 12, 16 and 17 1986.

Tabell 108. Radio og fjernsyn, lyttere og seere. Personer 15–79 år. Prosent

Radio and television, listeners and viewers. Persons 15–79 years old. Per cent

	Prosent pr. dag <i>Per cent per day</i>					
	19.–25. apr. 1975	29. jan.–4. feb. 1977	26. jan.–5. feb. 1980	3.–13. feb. 1983	2.–8. feb. 8.–14. juni 28. sep.– 4. okt. 1985	1.–7. feb. 12.–18. juni 27. sep.– 3. okt. 1986
Søndager <i>Sundays</i>						
Lyttet til norsk radio <i>Listened to Norw. radio</i>	54	52	60	56	51	43
Så på norsk fjernsyn <i>Watched Norw. telev.</i> .	73	84	89	89	80	81
Hverdager, unntatt lørdager <i>Weekdays, Saturdays excepted</i>						
Lyttet til norsk radio <i>Listened to Norw. radio</i>	72	71	81	80	73	73
Så på norsk fjernsyn <i>Watched Norw. telev.</i> .	74	74	81	80	74	79
Lørdager <i>Saturdays</i>						
Lyttet til norsk radio <i>Listened to Norw. radio</i>	67	65	73	71	63	57
Så på norsk fjernsyn <i>Watched Norw. telev.</i> .	68	84	89	86	83	83

Kilde: Radio- og fjernsynsundersøkelsene 1974–1975, 1977, 1980, 1983, 1985. Rapporter nr. 30, 33, 43, 80/19, 83/9, Statistisk Sentralbyrå. NRK Rapport nr. 14/85. NRK Rapport nr. 4, 5, 11, 12, 16 og 17 1986.

Source: Radio and television surveys 1974–1975, 1977, 1980, 1983, 1985. Reports nos. 30, 33, 43, 80/19, 83/9, Central Bureau of Statistics. NRK Report no. 14/85. NRK Reports nos. 4, 5, 11, 12, 16 and 17 1986.

Tabell 109. Tid nyttet til forskjellige aktiviteter på forskjellige ukedager.¹
Timer pr. dag pr. person
Time spent for different days of the week on various activities.¹ Hours per day per person

	Alle dager <i>All days</i>	Mandag – torsdag <i>Monday – Thursday</i>	Fredag <i>Friday</i>	Lørdag <i>Saturday</i>	Søndag <i>Sunday</i>
I alt <i>Total</i>	24,0	24,0	24,0	24,0	24,0
Inntektsgivende arbeid, arbeidsreiser mv. <i>Income producing work, journey to work, etc.</i>					
1971 – 72	3,6	4,5	4,3	2,0	0,8
1980 – 81	3,5	4,5	4,1	1,4	0,6
Husholdsarbeid <i>Household work and family care</i>					
1971 – 72	4,1	4,3	4,3	4,6	3,1
1980 – 81	3,7	3,7	3,8	4,1	2,9
Utdanning <i>Education</i>					
1971 – 72	0,3	0,4	0,3	0,2	0,1
1980 – 81	0,5	0,7	0,6	0,1	0,2
Personlige behov <i>Personal needs</i>					
1971 – 72	10,5	10,2	10,1	10,6	11,8
1980 – 81	10,2	9,9	9,8	10,6	11,7
Fritid <i>Leisure</i>					
1971 – 72	5,2	4,4	4,6	6,5	8,0
1980 – 81	6,0	5,1	5,7	7,7	8,5
Annet, uoppgitt <i>Other, unknown</i>					
1971 – 72	0,3	0,2	0,4	0,1	0,2
1980 – 81	0,1	0,1	0,0	0,1	0,1

¹Tallene bygger på 3 040 intervjuer foretatt fra september 1971 til august 1972 og 3 300 intervjuer foretatt fra oktober 1980 til september 1981, blant personer mellom 16 og 74 år.

¹Based on data from 3 040 interviews conducted from September 1971 to August 1972 and 3 300 interviews conducted from October 1980 to September 1981, among persons between 16 and 74 years of age.

Kilde: NOS Tidsnyttingsundersøkelsen 1980–81. Source: NOS The Time Budget Survey 1980–81.

Tabell 110. Tid nyttet til forskjellige aktiviteter.¹ Gjennomsnitt for alle dager.
Timer pr. dag pr. person
Time spent on various activities.¹ Average for all days. Hours per day per person

	Alle personer <i>All persons</i>			Menn <i>Males</i>			Kvinner <i>Females</i>		
	Alle personer <i>All persons</i>	Yrkesaktive <i>Em-ployed</i>	Ikke-yrkesaktive <i>Non-em-ployed</i>	Alle menn <i>All males</i>	Yrkesaktive <i>Em-ployed</i>	Ikke-yrkesaktive <i>Non-em-ployed</i>	Alle kvinner <i>All females</i>	Yrkesaktive <i>Em-ployed</i>	Ikke-yrkesaktive <i>Non-em-ployed</i>
I alt <i>Total</i>	24,0	24,0	24,0	24,0	24,0	24,0	24,0	24,0	24,0
Inntektsgivende arbeid, arbeidsreiser mv.									
1971 – 72	3,6	5,5	0,4	5,4	6,4	0,8	1,9	4,0	0,3
1980 – 81	3,5	4,9	0,2	4,7	5,7	0,4	2,4	3,9	0,1
Husholdsarbeid									
1971 – 72	4,1	3,1	5,9	2,2	2,1	2,8	5,9	4,8	6,8
1980 – 81	3,7	3,2	4,6	2,4	2,4	2,7	4,8	4,3	5,5
Utdanning									
1971 – 72	0,3	0,1	0,6	0,4	0,1	1,6	0,3	0,1	0,4
1980 – 81	0,5	0,2	1,2	0,5	0,2	1,8	0,5	0,2	0,9
Personlige behov									
1971 – 72	10,5	10,2	11,0	10,4	10,2	11,3	10,6	10,2	10,9
1980 – 81	10,2	10,0	10,9	10,2	9,9	11,1	10,3	10,0	10,8
Fritid									
1971 – 72	5,2	4,9	5,7	5,4	5,0	7,0	5,0	4,7	5,3
1980 – 81	6,0	5,6	7,0	6,1	5,7	7,9	5,9	5,5	6,6
Annet, uoppgitt									
1971 – 72	0,3	0,2	0,4	0,2	0,2	0,5	0,3	0,2	0,3
1980 – 81	0,1	0,1	0,1	0,1	0,1	0,1	0,1	0,1	0,1

¹Tallene bygger på 3 040 intervjuer foretatt fra september 1971 til august 1972 og 3 300 intervjuer foretatt fra oktober 1980 til september 1981, blant personer mellom 16 og 74 år.

¹Based on data from 3 040 interviews conducted from September 1971 to August 1972 and 3 300 interviews conducted from October 1980 to September 1981, among persons between 16 and 74 years of age.

Kilde: NOS Tidsnyttingsundersøkelsen 1980–81. Source: NOS The Time Budget Survey 1980–81.

**Tabell 111. Tid nyttet til forskjellige aktiviteter.¹ Gjennomsnitt for alle dager.
Timer pr. dag pr. person. 1980–81**
*Time spent on various activities.¹ Average for all days. Hours per day per person.
1980–81*

Aktivitet Activity	Alle personer All persons	Menn Males	Kvinner Females
I alt Total.....	24,0	24,0	24,0
Inntektsgivende arbeid, arbeidsreiser mv. i alt <i>Income producing work, journey to work, etc., total</i>	3,5	4,7	2,4
Inntektsgivende arbeid <i>Income producing work</i>	3,2	4,3	2,2
Arbeidsreiser <i>Journey to work</i>	0,3	0,4	0,2
Husholdsarbeid i alt <i>Household work and family care, total</i>	3,7	2,4	4,8
Husarbeid <i>Household work</i>	2,0	0,8	3,0
Vedlikeholdsarbeid <i>Maintenance</i>	0,4	0,6	0,3
Omsorgsarbeid <i>Family care</i>	0,6	0,4	0,8
Kjøp av varer og tjenester <i>Purchase of goods and services</i>	0,4	0,3	0,4
Annet husholdsarbeid <i>Other household work and family care</i>	0,1	0,2	0,1
Reiser i samband med husholdsarbeid <i>Travel in connection to household work and family care</i>	0,2	0,1	0,2
Utdanning <i>Education</i>	0,5	0,5	0,5
Personlige behov i alt <i>Personal care, total</i>	10,2	10,2	10,3
Personlig pleie/søvn <i>Personal care/sleep</i>	9,0	8,9	9,0
Måltider <i>Meals</i>	1,2	1,3	1,3
Fritid i alt <i>Leisure, total</i>	6,0	6,1	5,9
Idrett og friluftsliv <i>Sports and outdoor recreation</i>	0,5	0,6	0,4
Underholdning <i>Entertainment</i>	0,2	0,2	0,1
Sosialt samvær <i>Socializing</i>	2,0	1,8	2,2
Fjernsyn <i>Television</i>	1,3	1,4	1,2
Lesing <i>Reading</i>	0,7	0,7	0,7
Annen fritid <i>Other leisure</i>	0,9	0,8	0,9
Reiser i samband med fritid <i>Travel in connection to leisure time activities</i>	0,4	0,5	0,4
Annet, uoppgitt <i>Other, unknown</i>	0,1	0,1	0,1

¹ Tallene bygger på 3 300 intervjuer foretatt fra oktober 1980 til september 1981, blant personer mellom 16 og 74 år.

¹ Based on data from 3 300 interviews conducted from October 1980 to September 1981, among persons between 16 and 74 years of age.

Kilde: NOS Tidsnyttingsundersøkelsen 1980–81. Source: NOS The Time Budget Survey 1980–81.

Tabell 112. Fag- og forskningsbibliotek 1985 *Special and research libraries 1985*

Bibliotek Libraries	Tallet på bibliotek Number of libraries	Bøker og tidskrifter, bind Books and periodicals, volumes	Mikroform Microform	Lyd- og billedmateriale Audio-visual material	Løpende periodika, titler Periodicals, current titles	Utlån, effektuerte bestillinger Loans, number satisfied	Utgifter, akkvisisjon Expenditure, acquisitions	Ansatte pr. 31.12. ¹ Persons engaged ¹
Nasjonalbibliotek ² <i>National library</i> ² .	3	2 123	456	184	12	105	11 475	177
Biblioteker ved universiteter og vitenskapelige høyskoler med fakultets- og instituttbiblioteker <i>Libraries of universities including libraries of faculties and institutes</i>	143	6 444	387	299	61	714	40 346	410
Biblioteker ved høyskoler og andre utdanningsinstitusjoner <i>Libraries of colleges and other schools of higher education</i>	84	1 538	42	50	15	394	10 600	150
Spesialbiblioteker, offentlige <i>Special libraries, public</i>	107	2 621	2 274	447	29	371	20 916	248
Spesialbiblioteker, private <i>Special libraries, private</i>	55	769	20	45	11	146	6 567	125

¹ Regnet i heltidsstillinger. ² Omfatter Hovedbiblioteket ved Universitetsbiblioteket i Oslo, Norsk musikk-samling og Norsk Pedagogisk Studiesamling.

¹ Full-time equivalents. ² Includes the main library at the Royal University Library in Oslo, Library of Norwegian Music and Norwegian Education Library.

Kilde: Statistisk ukehefte. Source: Weekly Bulletin of Statistics.

Tabell 113. Folke- og skolebibliotek *Public and school libraries*

Bibliotek <i>Libraries</i>	Bibliotek 31.12.85 <i>Libraries</i>	Bind <i>Stock of volumes</i>		Utlån <i>Books issued</i>	
		Pr. 31.12.84	Pr. 31.12.85	1984	1985
Folkebibliotek <i>Public libraries</i>	1 375	16 501 771	16 810 902	1'18 747 851	1'18 600 059
Skolebibliotek ved grunnskoler <i>School libraries at primary schools</i>	3 658	6 644 801	6 580 614	5 362 466	5 209 466

¹ Av dette ble 694 356 bind i 1984 og 679 765 i 1985 utlånt fra fylkesbibliotekene.

¹ Of which through the county libraries 694 356 in 1984 and 679 765 in 1985 are issued.

Kilde: Statens bibliotektilsyn. *Source: Norwegian Directorate for Public and School Libraries.*

Tabell 114. Aviser¹ *Newspapers*¹

Dagsaviser etter antall ganger utgitt pr. uke <i>Daily newspapers by the number of times issued per week</i>	Gjennomsnittlig nettoopplag. 1 000 <i>Average net circulation. 1 000</i>					
	1981	1982	1983	1984	1985	1986
6 ganger pr. uke <i>6 times weekly</i>						
I alt <i>Total</i> (63 ²)	1 803	1 802	1 848	1 882	1 918	2 008
Aftenposten, morgenutgave <i>Morning issue</i>	226	229	231	234	238	252
VG – Verdens Gang	227	240	257	269	291	317
Dagbladet	140	139	155	169	176	188
Bergens Tidende	92	93	94	94	96	98
Adresseavisen	81	81	84	84	85	87
Arbeiderbladet	53	53	53	56	57	58
Stavanger Aftenblad	59	61	63	64	65	66
Fædrelandsvennen	42	42	43	43	44	45
Drammens Tidende og Buskeruds Blad. ...	36	37	37	39	39	40
Sunnmørsposten	36	36	36	37	38	38
Haugesunds Avis	33	33	33	34	34	34
Nordlys	31	30	31	31	31	32
Andre aviser <i>Other newspapers</i> (52 ²)	780	779	764	762	758	753
2–5 ganger pr. uke <i>2–5 times weekly</i>						
I alt <i>Total</i> (93 ²)	517	532	556	569	571	570
1 gang pr. uke <i>Once a week</i>						
I alt <i>Total</i> (3 ²)	28	27	26	27	24	23

¹ Omfatter aviser som er medlemmer av Norske Avisers Landsforbund. ² Tallet på aviser i 1985.

¹ Includes newspapers which are members of the Norwegian Newspaper Publishers' Association. ² The number of newspapers in 1985.

Kilde: Norske Avisers Landsforbund. *Source: The Norwegian Newspaper Publishers' Association.*

Tabell 115. Kinoer *Cinema theatres*

Kapasitet og besøk <i>Capacity and admissions</i>	Enhet <i>Unit</i>	1979	1980	1981	1982	1983	1984	1985
Kinoer i alt ¹ <i>Cinema theatres, total</i> ¹		448	444	456	450	467	461	448
Sitteplasser i alt <i>Number of seats</i>		139 189	137 437	134 394	133 688	132 814	126 662	124 765
Samlet besøk ^{2,3} <i>Admissions</i> ^{2,3} ...	1 000	17 775	17 488	14 417	15 009	14 657	12 784	12 940
Voksne <i>Adults</i>	«	14 459	14 397	13 605	12 496	12 313	10 885	10 900
Barn <i>Children</i>	«	3 316	3 091	2 812	2 513	2 344	1 899	2 040
Spilleinntekt ³ <i>Receipts</i> ³	1 000 kr	193 923	209 563	227 874	238 665	271 530	266 180	298 254

¹ Omfatter både kommunale og private kinoer. ² Betalende tilskuere. ³ Omfatter også tall for Statens Filmsentral.

¹ Includes both municipal and private cinemas. ² Paid admissions. ³ Also including figures for the National Film Board.

Kilde: Kommunale Kinematografers Landsforbund. *Source: National Association of Municipal Cinemas.*

Tabell 116. Teater og opera *Theatre and opera*

Teater Name of theatre	Forestillinger ¹ Performances ¹		Besøkende ¹ Visitors ¹		Ansatte pr. 31.12.85 Persons engaged		Driftsinntekter <i>Income</i> 1985		
	1984	1985	1984	1985	Kunsterisk Artistic	Andre Others	I alt Total	Offentlige tilskudd Public grants	Andre inntekter Other income
			1000 personer persons				1000 kr kroner		
I alt <i>Total</i>	5 098	5 024	1 073	1 149	555	973	415 918	353 426	62 495
Den Nationale Scene	695	562	152	141	42	99	38 759	32 740	6 019
Det Norske Teatret	431	450	86	135	76	146	56 490	43 560	12 930
Nationaltheatret	505	466	87	137	59	170	61 685	51 399	10 286
Oslo Nye Teater	848	790	220	228	45	109	39 743	30 887	8 856
Rogaland Teater	496	440	87	93	26	67	23 283	19 937	3 346
Trøndelag Teater	523	529	83	75	31	62	24 745	21 599	3 146
Riksteatret	676	681	114	100	37	57	47 697	44 242	3 455
Den Norske Opera	215	238	146	130	192	208	86 944	75 767	11 178
Hålogaland Teater	170	144	23	22	15	11	7 574	6 992	583
Nordland Teater	94	130	10	14	10	12	6 851	6 514	337
Sogn og Fjordane Teater...	168	310	31	39	6	10	6 635	5 984	651
Teatret Vårt	101	133	13	15	6	13	7 304	6 876	429
Telemark Teater	176	151	19	20	10	9	8 208	6 929	1 279

¹Totaltallene er korrigert for dobbeltregistrering i forbindelse med samarbeid mellom teatrene.

¹The total figures have been corrected due to double registration in connection with theatrical co-operation.

Kilde: De norske teatres forening og de enkelte teatre.

Source: Employers' Association of the Norwegian Theatres and the individual theatres.

Tabell 117. Garantiinntekter, kunstnerlønn og -stipend. 1985
Guarantee income, stipends and scholarships to artists. 1985

Kunstnere Artists	Garantiinntekter ¹ Guarantee income ¹		Statens kunstnerlønn Government stipends		Stipend ² Scholarships ²	
	Antall Number	Beløp Amount	Antall Number	Beløp Amount	Antall Number	Beløp Amount
		1 000 kr		1 000 kr		1 000 kr
I alt <i>Total</i>	442	29 221	8	425	719	16 330
Arkitekter <i>Architects</i>	2	133	—	—	9	151
Interiørarkitekter <i>Interior decorators</i>	3	164	—	—	13	148
Billedkunstnere <i>Visual artists</i>	246	15 734	3	161	175	4 394
Dansere <i>Dancers</i>	14	774	—	—	35	728
Filmkunstnere <i>Film artists</i>	1	71	—	—	24	718
Forfattere <i>Authors</i>	48	3 495	3	161	95	3 451
Fotografer <i>Photographers</i>	6	478	—	—	14	363
Journalister <i>Journalists</i>	—	—	—	—	6	100
Komponister <i>Composers</i>	9	531	1	28	39	1 034
Kritikere <i>Critics</i>	—	—	—	—	8	80
Kunsthåndverkere <i>Craftsmen of applied art</i> ..	84	6 171	—	—	75	1 752
Musikere og sangere <i>Musicians and singers</i> ..	15	878	—	—	107	1 847
Oversettere <i>Translators</i>	3	211	—	—	13	196
Sceneinstruktører <i>Producers</i>	—	—	—	—	13	280
Skuespillere <i>Actors</i>	6	286	1	75	68	827
Teatermedarbeidere ³ <i>Theatrical co-workers</i> ³	2	59	—	—	18	180
Andre <i>Other</i>	3	236	—	—	7	81

¹Pr. 31.12.1985. ²Stipend som utdeles av eller etter tiltak fra Kultur- og vitenskapsdepartementet. ³Medregnet scenografer.

¹Per 31.12.1985. ²Scholarships distributed by the Ministry of Cultural and Scientific Affairs. ³Including stage designer.

Kilde: Kultur- og vitenskapsdepartementet. Source: The Ministry of Cultural and Scientific Affairs.

**Tabell 118. Deltaking i forskjellige kulturaktiviteter av personer 16–79 år.
Prosent. 1983¹**

*Participation in different kinds of cultural activities, by persons 16–79 years old.
Per cent. 1983¹*

Type aktivitet Type of activity	I alt Total	Antall ganger siste 12 måneder Number of times during the last 12 months			
		0	1–2	3–9	10–
		Kinobesøk <i>Visited cinema</i>	100	53	14
Gått i teater eller opera <i>Visited theatre or opera</i>	100	73	15	10	2
Gått på klassisk konsert <i>Visited classical concert</i>	100	86	8	5	1
Gått på jazz-, vise- eller popkonsert <i>Visited jazz, song or pop concert</i>	100	83	10	6	1
Gått på kunstutstilling <i>Visited art exhibition</i>	100	72	17	9	2
Gått på museum <i>Visited museum</i>	100	75	17	7	1
Deltatt i amatørteater, revy <i>Participated in amateur theatre, revue</i>	100	98	1	0	1
Deltatt i kor, orkester, korps, spelemannslag <i>Participated in choir, orchestra, corps, band</i>	100	92	0	1	6

¹ Tallene bygger på intervjuer. ¹ Based on data from interviews.

Kilde: Levekårsundersøkelsen 1983. Source: Survey of Level of Living 1983.

**Tabell 119. Andel av personer 16–79 år med medlemskap i ulike foreninger.
Prosent. 1983¹**

*Percentage of persons 16–79 years with membership in different kinds of associations.
1983¹*

Forening Association	Alle All	Menn Males					Kvinner Females				
		Alder Age					Alder Age				
		Alle All	16– 24	25– 44	45– 66	67– 79	Alle All	16– 24	25– 44	45– 66	67– 79
Fagforening <i>Trade union</i>	36	47	28	54	54	34	26	16	36	26	8
Nærings- eller yrkesorganisasjon <i>Industry or occupational organization</i>	16	22	7	26	29	16	10	4	16	11	1
Politisk parti <i>Political party</i>	16	19	9	21	25	17	14	7	14	17	15
Kristelig forening <i>Religious association</i>	9	6	4	7	6	8	12	9	6	16	21
Idrettsforening/-lag <i>Athletics' association/club</i>	28	36	43	45	28	13	21	27	31	11	5
Kvinneorganisasjon <i>Women's club</i>	4	0	0	0	0	0	8	2	9	9	7
Helselag, sanitetsforening, Røde Kors o.l. <i>Health club, the Red Cross etc.</i>	17	12	4	8	18	23	22	5	16	34	35
Ungdomslag, pensjonistforening, foreldreforening <i>Youth club, pensioners' or parents' association</i>	12	10	13	10	7	17	13	11	13	7	28
Musikkforening, korps, sangkor, teatergruppe o.l. <i>Musical society, band, choir, amateur theatre etc.</i>	8	8	8	9	8	3	9	16	9	6	4
Borettslag, boligbyggelag, leieboerforening <i>Home builders' organization, tenant's association</i>	15	15	10	21	13	10	14	13	19	11	12
Velforening <i>Local welfare society</i>	14	16	2	22	19	9	12	3	19	11	9
Lokal interessegruppe, miljøgruppe, lokal aksjonsgruppe o.l. <i>Local interest group, environment group, local action committee</i>	4	4	4	6	4	1	4	4	3	3	1
Andre foreninger eller organisasjoner <i>Other associations or organizations</i>	13	16	11	15	18	16	11	10	11	11	9

¹ Tallene bygger på intervjuer. ¹ Based on data from interviews.

Kilde: Levekårsundersøkelsen 1983. Source: Survey of Level of Living 1983.

Tabell 120. Besøk ved gudstjeneste eller religiøst møte av personer 16–79 år. Prosent. 1983¹

Visits to divine services and other religious meetings, by persons 16–79 years old. Per cent. 1983¹

	Tallet på besøk siste 12 måneder ² Number of visits during the last 12 months ²				
	I alt Total	0	1–2	3–9	10–
Alle personer <i>All persons</i>	100	54	19	16	11
KJØNN SEX					
Menn <i>Males</i>	100	61	17	14	9
Kvinner <i>Females</i>	100	47	20	19	14
ALDER AGE					
16–24	100	61	19	11	9
25–44	100	57	22	14	8
45–64	100	50	17	20	13
65–79	100	43	13	22	22

¹Tallene bygger på intervjuer. ²Omfatter ikke besøk i forbindelse med dåp, konfirmasjon, bryllup eller begravelse.

¹Based on data from interviews. ²Does not include visits in connection with baptism, confirmation, wedding or funeral.

Kilde: Levekårsundersøkelsen 1983. Source: Survey of Level of Living 1983.

Tabell 121. Norges Idrettsforbund. Lag og medlemskap¹. 31. desember
The Norwegian Confederation of Sports. Associations and membership¹. 31 December

År og fylke Year and county	Idrettslag Associa- tions	Medlemskap Membership						
		I alt Total	Under 17 år years			17 år og over years and over		
			I alt Total	Menn Males	Kvinner Females	I alt Total	Menn Males	Kvinner Females
1979	9 356	1 353 182	496 765	285 583	211 182	856 417	593 272	263 145
1980	9 785	1 392 692	510 754	300 413	210 341	881 938	621 797	260 141
1981	10 192	1 456 750	525 025	298 761	226 264	931 725	637 382	294 343
1982	10 452	1 478 628	533 584	302 829	230 755	945 044	647 404	297 640
1983	10 513	1 560 904	537 737	306 134	231 603	1 023 167	690 168	332 999
1984	10 615	1 604 890	535 870	303 726	232 144	1 069 020	708 079	360 941
1985	11 056	1 624 027	531 794	300 846	230 948	1 092 233	726 554	365 679
1985								
Østfold	687	80 340	25 377	15 296	10 081	54 963	39 748	15 215
Akershus og Oslo	2 217	415 067	98 950	58 380	40 570	316 117	210 373	105 744
Hedmark	586	75 568	25 613	14 673	10 940	49 955	32 862	17 093
Oppland	451	74 715	27 727	15 204	12 523	46 988	30 198	16 790
Buskerud	617	97 466	32 897	18 743	14 154	64 569	43 697	20 872
Vestfold	437	75 142	25 882	14 057	11 825	49 260	33 172	16 088
Telemark	385	63 518	23 190	13 003	10 187	40 328	26 026	14 302
Aust-Agder	226	32 946	12 472	7 147	5 325	20 474	12 794	7 680
Vest-Agder	379	44 780	16 196	9 231	6 965	28 584	20 228	8 356
Rogaland	749	102 139	41 350	22 112	19 238	60 789	40 239	20 550
Hordaland	768	114 256	44 173	25 348	18 825	70 083	47 870	22 213
Sogn og Fjordane ²	214	35 148	13 269	7 191	6 078	21 879	14 042	7 837
Møre og Romsdal ²	689	85 769	30 631	17 123	13 508	55 138	36 524	18 614
Sør-Trøndelag	730	113 038	34 060	18 976	15 084	78 978	52 199	26 779
Nord-Trøndelag	376	60 120	21 258	11 459	9 799	38 862	24 677	14 185
Nordland	701	75 425	29 809	16 749	13 060	45 616	29 573	16 043
Troms ³	493	49 587	18 102	10 158	7 944	31 485	20 770	10 715
Finnmark	351	29 003	10 838	5 996	4 842	18 165	11 562	6 603

¹Medregnet Norges Bedriftsidrettsforbund. ²Nordfjord bedriftsidrettskrets er ført opp under Møre og Romsdal. ³Tall for Svalbard er tatt med under Troms.

¹Including The Norwegian Confederation of Firmsports. ²Nordfjord district of The Norwegian Confederation of Firmsports is included under Møre and Romsdal. ³Figures for Svalbard are included in the figures for Troms.

Kilde: Norges Idrettsforbund. Source: The Norwegian Confederation of Sports.

Tabell 122. Kommuner etter målbruk. Bokmål/nynorsk. 1986
Municipalities by language used in administration. «Bokmål» and «nynorsk». 1986

Fylke County	Kommuner etter vedtak om målbruk <i>Municipalities by language used in administration</i>				Folketall i kommuner etter vedtak om målbruk. Pst. <i>Population in municipalities by language used in administration. P.c.</i>		
	I alt <i>Total</i>	Bokmål	Nynorsk	Nøytrale <i>Neutral</i>	Bokmål	Nynorsk	Nøytrale <i>Neutral</i>
I alt <i>Total</i>	454	182	114	158	41,1	11,8	47,2
Østfold.....	25	22	—	3	76,5	—	23,5
Akershus.....	22	17	—	5	78,6	—	21,4
Oslo.....	1	—	—	1	—	—	100,0
Hedmark.....	23	17	—	6	83,5	—	16,5
Oppland.....	26	9	8	9	63,1	14,6	22,3
Buskerud.....	21	13	3	5	67,0	4,7	28,3
Vestfold.....	21	21	—	—	100,0	—	—
Telemark.....	18	2	8	8	35,6	13,6	50,8
Aust-Agder.....	19	6	5	8	44,2	8,9	46,9
Vest-Agder.....	15	5	2	8	67,3	1,7	31,0
Rogaland.....	26	3	9	14	41,5	11,7	46,8
Hordaland.....	34	—	31	3	—	41,3	58,7
Sogn og Fjordane.....	26	—	25	1	—	93,9	6,1
Møre og Romsdal.....	38	2	23	13	8,8	49,1	42,1
Sør-Trøndelag.....	25	9	—	16	15,2	—	84,8
Nord-Trøndelag.....	24	6	—	18	10,1	—	89,9
Nordland.....	45	25	—	20	50,0	—	50,0
Troms.....	25	9	—	16	19,2	—	80,8
Finnmark.....	20	16	—	4	80,8	—	19,2

Kilde: Kultur- og vitenskapsdepartementet. *Source: Ministry of Cultural and Scientific Affairs.*

Tabell 123. Bokmål og nynorsk i grunnskolen (hovedmål). Fylke
Use of official Norwegian languages («bokmål» and «nynorsk») in primary and lower secondary school (principal language). County

Fylke County	Skoler 1.10.1986 med mest <i>Number of schools 1.10.1986 using most</i>		Elever 1.10.1986 med <i>Number of pupils 1.10.1986 using</i>		Elever med nynorsk. Prosent <i>Number of pupils using «nynorsk». Per cent</i>						
	Bokmål	Nynorsk	Bokmål	Nynorsk	1976	1981	1982	1983	1984	1985	1986
I alt <i>Total</i>	2 527	982	432 557	87 310	16,5	16,5	16,6	16,6	16,7	16,7	16,8
Østfold.....	136	—	29 740	1	—	—	—	—	—	—	0,0
Akershus.....	224	—	51 048	3	0,0	—	—	0,0	0,0	0,0	0,0
Oslo.....	109	—	35 365	—	0,0	—	—	0,0	—	—	—
Hedmark.....	162	1	22 441	66	0,3	0,3	0,3	0,3	0,3	0,3	0,3
Oppland.....	111	67	16 709	5 613	26,1	25,9	25,8	25,8	25,5	25,1	25,1
Buskerud.....	132	21	25 825	1 328	5,1	5,0	5,0	5,0	4,8	4,9	4,9
Vestfold.....	128	—	24 334	—	—	—	—	—	0,0	—	—
Telemark.....	111	66	16 607	3 970	19,7	19,7	20,1	19,7	19,6	19,5	19,3
Aust-Agder.....	70	19	12 192	1 285	9,6	9,2	9,1	9,3	9,4	9,6	9,7
Vest-Agder.....	92	14	18 451	979	5,6	5,5	5,6	5,6	5,2	5,1	5,0
Rogaland.....	130	106	31 146	13 920	29,1	29,8	30,1	30,4	30,8	30,8	30,9
Hordaland.....	110	272	27 301	26 042	46,5	47,4	47,6	47,8	47,7	48,6	48,8
Sogn og Fjordane.....	—	186	644	13 371	94,1	94,5	94,6	94,9	95,0	95,0	95,4
Møre og Romsdal.....	87	217	13 255	18 932	57,3	58,0	58,3	58,5	58,8	58,7	58,8
Sør-Trøndelag.....	173	2	30 528	331	4,5	2,8	2,4	2,1	1,7	1,3	1,1
Nord-Trøndelag.....	124	10	16 068	1 188	14,3	9,6	9,1	8,7	8,0	7,5	6,7
Nordland.....	327	1	31 338	194	0,5	0,5	0,5	0,5	0,5	0,6	0,6
Troms.....	179	—	19 250	87	0,1	0,2	0,3	0,3	0,4	0,5	0,4
Finnmark.....	121	—	10 212	—	—	—	0,0	0,0	—	—	—
Svalbard.....	1	—	103	—	0,7	1,9	0,7	—	—	—	—

Kilde: NOS Utdanningsstatistikk. Grunnskoler. *Source: Educational Statistics. Primary and Lower Secondary Schools.*

Tabell 126. Andel av personer¹ på ferietur i forskjellige land. Prosent
Percentage of persons¹ on holiday in different countries

Årstider. År Seasons. Year	Alle ferie- steder All holiday areas	Norge Norway	Andre nordiske land Rest of Nor- dic countries	Utlandet ellers Other foreign countries	Tallet på per- soner som svarte Number of respondents
Sommer Summer					
Lengste ferietur					
<i>The longest holiday trip</i>					
1970	55	48	4	3	2 681
1974	66	53	7	6	2 255
1978	71	54	9	9	2 299
1982	68	44	12	12	2 387
1984	69	40	15	13	1 642
1985	68	41	13	14	1 545
Nest lengste ferietur					
<i>The next longest holiday trip</i>					
1970	12	10	1	1	2 681
1974	19	16	2	1	2 255
1978	23	19	2	2	2 299
1982	19	15	2	1	2 387
1984	21	16	3	2	1 642
1985	22	17	3	2	1 545
Høst Autumn					
1969	3	2	..	² 1	2 681
1973	12	9	0	3	2 255
1978	12	7	1	5	2 368
1981	11	6	1	4	2 387
1984	18	9	2	7	1 622
Jul Christmas					
1969	7	6	..	² 1	2 681
1973	9	9	0	0	2 255
1978	9	7	0	1	2 368
1981	7	6	0	1	2 387
1984	11	9	0	2	1 622
Vinter Winter					
1970	3	2	..	² 0	2 681
1974	12	10	0	2	2 255
1979	12	10	0	2	2 368
1982	12	9	0	3	2 387
1984	18	13	1	4	1 643
1985	14	10	1	4	1 545
Påske/vår Easter/spring					
1970	26	³ 23	..	^{2,3} 1	2 681
1974	31	30	0	1	2 255
1979	30	28	1	1	2 368
1982	30	27	1	2	2 387
1984	31	28	1	2	1 643
1985	29	25	1	3	1 545

¹ Tallene for årene 1969 – 1978 bygger på intervju med personer i alderen 15 – 74 år og for 1981 – 1982 med personer i alderen 16 – 74 år. Tall fra 1984 og 1985 bygger på postal undersøkelse av personer 15 – 74 år. ² Omfatter også «Andre nordiske land». ³ Tallene gjelder bare påsken 1970.

¹ The figures for the years 1969 – 1978 are based on interviews with persons 15 – 74 years of age. The 1981 – 1982-figures are based on interviews with persons 16 – 74 years of age. The figures for 1984 and 1985 are based on postal surveys of persons 15 – 74 years of age. ² Includes also «Rest of Nordic countries». ³ The figures refer only to Easter 1970.

Kilde: NOS Ferieundersøkelsen 1970, NOS Ferieundersøkelsen 1974, NOS Ferieundersøkelsen 1978/1979 I og II, NOS Ferieundersøkelsen 1982, Sesongundersøkelse av ferievaner, september 1984, januar 1985 og september 1985.

Source: NOS Holiday Survey 1970, NOS Holiday Survey 1974, NOS Holiday Survey 1978/1979 I and II, NOS Holiday Survey 1982, Postal Holiday Survey September 1984, January 1985 and September 1985.

Tabell 127. Personer etter utøving av friluft- og mosjonsaktiviteter, 1. september 1985 til 31. august 1986¹. Prosent

Persons by participation in outdoor life and exercises, 1 September 1985 to 31 August 1986¹. Per cent

Aktivitet Activity	Antall ganger utøvd Frequency of participation				Gjennomsnitt Average	
	I alt Total	0	1-5	6-19		20-
Vært på jakt <i>Hunting</i>	100	91	5	2	1	0,9
Badet utendørs <i>Outdoor swimming</i>	100	37	20	25	17	10,3
Fisket i ferskvann <i>Fishing in fresh water</i>	100	72	16	8	4	2,8
Fisket i saltvann <i>Fishing in salt water</i>	100	64	18	12	6	4,7
Vært på motorbåt-, seiltur <i>Boating, sailing</i>	100	51	27	14	8	5,6
Rodd, padlet <i>Rowing, canoeing</i>	100	71	17	9	3	2,6
Brukt seilbrett <i>Windsurfing</i>	100	93	4	1	1	0,7
Vært på bær-, sopptur <i>Berry and mushroom picking</i>	100	53	38	8	1	2,0
Gått fottur i fjellet <i>Walks in the mountains</i>	100	68	22	8	2	2,3
Gått fottur i skog og mark <i>Walks in forests and fields</i>	100	55	22	16	7	5,4
Løpt orienteringsløp, terrengløp <i>Orienteering race, cross country race</i>	100	95	3	2	1	0,4
Tatt en løpe-, joggetur <i>Jogging</i>	100	67	8	10	16	9,7
Gått skitur i fjellet <i>Skiing in the mountains</i>	100	68	16	14	2	2,8
Gått skitur i skog og mark <i>Skiing in forests and fields</i>	100	71	14	13	3	3,0
Gått kortere skitur <i>Shorter skiing trip</i>	100	51	21	21	7	5,6

¹Tallene bygger på intervju med 2 894 personer i alderen 16-79 år.

¹Based on interviews with 2 894 persons aged 16-79 years.

Kilde: NOS Ferieundersøkelsen 1986. Source: NOS Holiday Survey 1986.

Tabell 128. Personer etter om de eide/disponerte fritidshus i 1986¹. Prosent

Persons by ownership/disposal of holiday house in 1986¹. Per cent

	I alt Total	Eier fritids- hus Owning ho- liday house	Disponerer fritidshus Disposing holiday house	Eier/dispo- nerer ikke fritidshus No owner- ship/dispo- sal over ho- liday house
Alle personer <i>All persons</i>	100	29	21	50
ALDER AGE				
16-24	100	25	26	49
25-44	100	22	30	48
45-66	100	40	11	49
67-74	100	29	10	61
HUSHOLDNINGSINNTEKT. KR HOUSEHOLD INCOME. KRONER				
- 79 000	100	16	17	66
80 000-159 000	100	21	21	58
160 000-299 000	100	33	25	42
300 000-	100	42	23	35

¹Tabellen bygger på intervju med 2 894 personer i alderen 16-79 år.

¹Based on interviews with 2 894 persons aged 16-79 years.

Kilde: NOS Ferieundersøkelsen 1986. Source: NOS Holiday Survey 1986.

Tabell 129. Folketrygden. Attføringspengetilfelle avsluttet i 1985
National Insurance. Cases of rehabilitation allowance discontinued in 1985

Hjemmel ¹ for ytelse <i>Reason¹ for benefit</i>	Tilfelle i alt <i>Cases, total</i>			Avgangsårsak <i>Cause of discontinuation of rehabilitation allowance</i>			
	I alt <i>Total</i>	Menn <i>Males</i>	Kvinner <i>Females</i>	Yrke <i>Occupation</i>	Uføre- pensjon <i>Disability pension</i>	Død <i>Death</i>	Annen årsak <i>Other reason</i>
I alt <i>Total</i>	24 866	14 527	10 339	8 006	11 841	397	4 622
Arbeidsuførhet og medisinsk behandling utover 52 uker <i>Sickness and medical treatment beyond 52 weeks</i>	9 351	5 240	4 111	4 630	2 414	261	2 046
Kvalifiserende attføring <i>Rehabilitation</i>	2 810	1 785	1 025	1 379	123	30	1 278
Ventetid ² <i>Waiting period²</i>	11 618	6 771	4 847	1 277	9 198	87	1 056
Tilbakefall <i>Relapse</i>	1 087	731	356	720	106	19	242

¹ Hjemmel i folketrygden for å yte attføringspenger ved avslutning av attføringspengetilfelle. ² Ventetid før attføring tar til, før arbeidsplassering, før søknad om uførepensjon er avgjort.

¹ *Warranted in the National Insurance to grant rehabilitation allowance at the end of the rehabilitation period.* ² *Waiting period pending the commencement of rehabilitation, the provision of employment or the payment of disability pension.*

Kilde: Rikstrygdeverket. *Source: National Insurance Administration.*

Tabell 130. Folketrygden. Stønad under sykdom og ved fødsel.
Arlige utgifter. 1 000 kr
National Insurance. Benefits during sickness and childbirth. Yearly expenditure.
1 000 kroner

Stønadstype <i>Type of benefit</i>	1984	1985	1986
Sykestønad i alt <i>Sickness benefits, total</i>	23 723 815	25 475 220	26 457 687
Kontantstønad i alt <i>Cash benefits, total</i>	7 645 417	8 397 095	9 388 948
Sykepenger <i>Sickness allowances</i>	6 856 881	7 501 969	8 374 951
Fødselspenger mv. <i>Confinement benefit</i>	788 536	895 126	1 013 997
Medisinsk stønad i alt <i>Medical benefits, total</i>	16 078 398	17 078 125	17 068 739
Tilskudd til helsetjeneste i fylker og kommuner <i>Subsidies to public health service in counties and municipalities</i>	11 436 632	12 756 483	12 398 256
Tilskudd til spesielle institusjoner <i>Subsidies to special institutions</i>	409 697	257 575	278 445
Poliklinisk og ambulerende virksomhet <i>Polyclinical and ambulatory activity</i>	463 062	439 155	521 952
Legehjelp og fysikalsk behandling <i>Medical and physiotherapeutic treatment</i>	735 823	—	—
Tannlegehjelp <i>Dental treatment</i>	87 436	84 005	88 565
Syketransport <i>Patients' transportation</i>	916 790	1 022 436	838 821
Hjemmesykepleie <i>Home nursing</i>	214 946	—	—
Legemidler <i>Medicines etc.</i>	1 024 526	1 148 112	1 344 138
Ortopediske hjelpemidler, forbindingsaker mv. og høreapparater <i>Orthopedical remedies, appliances etc. and hearing aids</i>	100 392	112 762	201 897
Refusjoner til spesialist og allmennlege <i>Reimbursements to specialists and doctors</i>	411 523	861 278	1 030 981
Refusjoner til fysioterapeuter og psykologer <i>Reimbursements to physiotherapists and psychologists</i>	119 701	255 032	239 908
Bidrag <i>Grants</i>	65 153	60 565	53 883
Sykestønad i utlandet <i>Medical benefits abroad</i>	54 348	57 784	56 036
Andre utgifter <i>Other expenditure</i>	38 369	22 938	15 857

Kilde: Rikstrygdeverket. *Source: National Insurance Administration.*

**Tabell 131. Folketrygden. Kontantstønad under sykdom og ved fødsel.
Stønadstilfelle avsluttet i 1985¹**
National Insurance. Allowances during sickness and childbirth. Cases of allowance terminated in 1985¹

	Alle All
1. Sykdom <i>Sickness</i>	
Sykepengetilfelle i alt <i>Cases of sickness allowances, total</i>	386 830
Arbeidstakere med rett til sykepenger f.o.m. 15. dag ² <i>Employees entitled to sickness allowance as from the 15th day</i> ²	329 110
Selvstendige med rett til sykepenger f.o.m. 15. dag <i>Employers entitled to sickness allowance as from the 15th day</i>	19 950
Selvstendige med rett til sykepenger f.o.m. 1. dag <i>Employers entitled to sickness allowance as from the 1st day</i>	37 770
Sykepengedager i alt <i>Sickness allowance days, total</i>	17 367 300
Arbeidstakere med rett til sykepenger f.o.m. 15. dag	14 907 500
Selvstendige med rett til sykepenger f.o.m. 15. dag	1 293 400
Selvstendige med rett til sykepenger f.o.m. 1. dag	1 166 400
2. Fødsel <i>Birth</i>	
Stønadstilfelle i alt <i>Cases of benefit, total</i>	46 750
Fødselspenger til yrkesaktive <i>Confinement benefit to employed persons</i>	28 700
Fødselspenger til hjemmearbeidende (fødselsengangsstønad) ³ <i>Confinement benefit to persons engaged in own housework</i> ³	18 050

¹Tallene er anslag basert på 60 prosent av sykepengetilfellene og sykepengedagene. Ikke medregnet sykepengetilfeller med summarisk oppgjør for statsansatte. ²Inkludert ca. 300 tilfelle vedrørende utskrevne menige og korporaler med rett til sykepenger f.o.m. 1. dag. ³Faktisk tall.

¹The figures are estimated on the basis of 60 per cent of cases of sickness and sickness allowance days. Not including cases of allowance for government employees with summary settlement. ²Including ca. 300 cases concerning privates and corporals entitled to sickness allowance as from the 1st day. ³Exact figure.

Kilde: Rikstrygdeverket. Source: National Insurance Administration.

Tabell 132. Folketrygden. Arbeidsløshet *National Insurance. Unemployment*

	1984	1985	1986
Stønader. 1 000 kr <i>Benefits. 1 000 kroner</i>	3 620 947	3 141 361	2 581 378
Dagpenger mv. 1 000 kr <i>Unemployment benefits. 1 000 kroner</i>	2 726 659	2 302 153	1 795 923
Annen stønad ¹ . 1 000 kr <i>Other benefits¹. 1 000 kroner</i>	894 288	839 208	785 455
Helt arbeidsløse ved utgangen av året <i>Unemployed at the end of the year</i>	64 836	42 651	36 031

¹Fra 1.1.1983 dekket en rekke av postene under arbeidsløsekapittel i folketrygdløven over Kommunal- og arbeidsdepartementets budsjett. Dette utgjorde 659 mill. kroner i 1984, 588 mill. kroner i 1985 og 576 mill. kroner i 1986.

¹From 1 January 1983 a number of the items in the unemployment chapter in National Insurance Act are covered by the budget of the ministry of Local Government and Labour. This amount was 659 million kroner in 1984, 588 million kroner in 1985 and 576 million kroner in 1986.

Kilde: Rikstrygdeverket. Source: National Insurance Administration.

Tabell 133. Folketrygden. Stønadmottakere og ytelser. 1986
National Insurance. Allowance recipients and payments. 1986

Trygdeart <i>Type of benefit</i>	Stønads- motta- kere 31. desem- ber <i>Recipi- ents at 31 De- cember</i>	Med grunnpensjon eller overgangsstønad <i>With basic pension or transitional benefit</i>					Stønad til barne- tilsyn <i>Child care al- lowance</i>	Med bare grunn- og/eller hjelpe- stønad <i>Basic and/or assistan- ce grant only</i>	Med bare stønad til barne- tilsyn <i>Child care al- lowance only</i>	Utbetalt i året ¹ <i>Payments during the year¹</i>
		I alt <i>Total</i>	Tilleggs- pensjon <i>Supple- mentary pension</i>	Av dette med <i>Of which with</i>		Grunn- og/eller hjelpe- stønad <i>Basic and/or assistan- ce grant</i>				
				Tillegg for forsørg- et <i>Additional allowan- ce for dependents</i>	Tallet på barn <i>Number of child- ren</i>					
I alt <i>Total</i>	910 054	856 532	565 406	39 164	37 794	102 865	9 329	41 643	11 879	40 374 434
Alderspensjon <i>Old-age pension</i> . . .	576 716	576 716	374 331	24 312	1 360	61 044	.	.	.	25 886 029
Uførepensjon mv. <i>Disability pension</i> . .	235 804	² 194 161	152 865	14 852	36 434	40 230	.	41 643	.	³ 41 368 920
Ytelser til etterlatte <i>Survivors' benefits</i>										
1. Ektefeller <i>Widow/widower</i> . . .	41 110	40 802	37 812	.	.	949	724	.	308	1 674 768
2. Barn <i>Children</i> En av foreldrene død <i>One of pa- rents dead</i>	17 498	³ 17 498	.	.	.	341	.	.	.	} 198 830
Begge foreldre døde <i>Both pa- rents dead</i>	414	414	398	.	.	10	.	.	.	
3. Andre etterlatte <i>Housebound un- married</i>	1 149	1 149	.	.	.	14	.	.	.	49 637
Ytelser til ugifte for- sørgere <i>Benefits to unmarried suppor- ters</i>										
	18 669	⁴ 14 688	.	.	.	152	4 359	.	3 981	658 351
Ytelser til skilte og separerte forsørgere <i>Benefits to divorced and separated sup- porters</i>										
	18 694	11 104	.	.	.	125	4 246	.	7 590	537 898

¹Beløpene omfatter ikke: attføringshjelp, engangsstønader, utdannelsestønad, kommunale tilleggsytelser. ²Omfatter 24 ugifte for-
sørgere og 46 skilte og separerte forsørgere med delvis uførepensjon. ³Barnepensjonister som også har stønad som ugift forsørger er in-
kludert. ⁴Beløpet omfatter grunn- og hjelpestønad til alle grupper stønadmottakere.

¹Not including: rehabilitation allowance, lump sum grants, education allowance, municipal supplementary assistance. ²Including 24 un-
married supporters and 46 divorced and separated supporters with partly disability pension. ³Children with pension who also have tran-
sitional benefits to unmarried supporters are included. ⁴The amount includes basic and assistance grants to all groups of recipients.

Kilde: Rikstrygdeverket. Source: National Insurance Administration.

Tabell 134. Folketrygden. Alderspension. Fylke. 31. desember 1986
National Insurance. Old-age pension. County. 31 December 1986

Fylke County	Pensjonister Pensioners				Utbetalt i året Payments during the year
	I alt Total	Med ektefelle som selv har al- ders- eller uførepensjon With wife/hus- band eligible for pension	Med tillegg for ektefelle With spouse's allowance	Enslige og gifte uten tillegg for ektefelle Single persons and married persons with- out spouse's allowance	
I alt Total	576 716	225 333	24 312	327 071	25 886 029
Østfold	34 166	14 347	1 362	18 457	1 548 463
Akershus	36 887	14 952	1 655	20 280	1 753 025
Oslo	79 005	26 927	1 538	50 540	3 762 452
Hedmark	29 595	11 871	1 576	16 148	1 305 083
Oppland	28 173	11 181	1 473	15 519	1 230 584
Buskerud	31 300	12 401	1 392	17 507	1 409 121
Vestfold	26 732	10 698	1 324	14 710	1 232 388
Telemark	25 127	10 187	1 212	13 728	1 135 588
Aust-Agder	13 564	5 215	704	7 645	597 437
Vest-Agder	17 872	7 092	877	9 903	802 021
Rogaland	36 956	15 005	1 721	20 230	1 666 232
Hordaland	53 216	21 098	2 040	30 078	2 390 300
Sogn og Fjordane	16 889	6 708	842	9 339	722 345
Møre og Romsdal	33 528	13 597	1 578	18 353	1 470 557
Sør-Trøndelag	33 555	12 727	1 349	19 479	1 495 334
Nord-Trøndelag	18 000	7 386	885	9 729	779 377
Nordland	33 295	13 371	1 655	18 269	1 441 574
Troms	16 994	6 656	681	9 657	732 339
Finnmark	7 477	2 746	222	4 509	324 094
Folketrygdkontoret for utenlands- saker The National Insurance Office for Social Insurance Abroad	4 380	1 168	225	2 987	87 705
Uoppgitt Unknown	5	—	1	4	11

Kilde: Rikstrygdeverket. Source: National Insurance Administration.

Tabell 135. Kommuner med tilleggssytelser til alderspension. 31. desember 1985
Municipalities with supplementary old-age pension. 31 December 1985

	I alt Total		Herredskommuner Rural municipalities		Bykommuner Urban municipalities	
	Kommuner Municipali- ties	Folkemengde Population	Kommuner Municipali- ties	Folkemengde Population	Kommuner Municipali- ties	Folkemengde Population
Kommuner i alt Municipalities, total	454	4 159 187	407	2 373 060	47	1 786 127
Kommuner med tilleggssytelser i alt Municipalities with supplementary pensions, total	38	1 367 017	26	422 947	12	944 070
Årlig tilleggssytelse for ektepar. Kr Yearly supplements for married couples. Kroner						
— 399	1	2 707	1	2 707	—	—
400— 799	2	25 199	1	7 433	1	17 766
800— 1 199	2	56 580	1	5 706	1	50 874
1 200— 1 599	7	100 171	6	88 011	1	12 160
1 600— 1 999	7	291 111	3	30 175	4	260 936
2 000— 2 399	6	187 456	3	43 481	3	143 975
2 400— 2 799	6	526 323	5	76 928	1	449 395
2 800—	7	177 470	6	168 506	1	8 964
Kommuner uten tilleggssytelser i alt Municipalities without supplement- ary pensions, total	416	2 792 170	381	1 950 113	35	842 057

Kilde: Rikstrygdeverket. Source: National Insurance Administration.

Tabell 136. Folketrygden. Uførepensjoner, grunnstønader og hjelpestønader.
Fylke. 31. desember 1986
National Insurance. Disability pensions, basic and assistance grants. County.
31 December 1986

Fylke County	Uførepensjon <i>Disability pension</i>			Grunnstønad <i>Basic grant</i>			Hjelpestønad <i>Assistance grant</i>			Utbetalt i året <i>Payments during the year</i>
	I alt <i>Total</i>	Menn <i>Males</i>	Kvinner <i>Females</i>	I alt <i>Total</i>	Menn <i>Males</i>	Kvinner <i>Females</i>	I alt <i>Total</i>	Menn <i>Males</i>	Kvinner <i>Females</i>	
I alt <i>Total</i>	194 161	90 677	103 484	103 282	46 153	57 129	71 318	23 282	48 036	11 368 919
Østfold	13 685	6 572	7 113	7 220	3 393	3 827	4 585	1 375	3 210	836 915
Akershus	12 355	5 289	7 066	7 661	3 498	4 163	4 290	1 478	2 812	749 395
Oslo	23 468	9 685	13 783	15 805	5 790	10 015	8 381	2 398	5 983	1 440 731
Hedmark	10 444	5 192	5 252	4 219	1 973	2 246	3 270	1 125	2 145	571 479
Oppland	8 578	4 247	4 331	4 207	2 108	2 099	2 793	1 028	1 765	467 422
Buskerud	9 671	4 530	5 141	5 221	2 410	2 811	2 767	1 001	1 766	552 714
Vestfold	9 945	4 700	5 245	4 585	2 052	2 533	3 273	1 103	2 170	605 146
Telemark	9 211	4 560	4 651	4 541	2 072	2 469	2 467	769	1 698	545 286
Aust-Agder	4 871	2 413	2 458	2 099	976	1 123	1 560	503	1 057	284 241
Vest-Agder	7 330	3 382	3 948	3 568	1 748	1 820	2 957	826	2 131	426 615
Rogaland	11 677	5 640	6 037	5 942	2 770	3 172	4 344	1 460	2 884	673 857
Hordaland	15 700	7 299	8 401	7 509	3 415	4 094	6 203	2 070	4 133	922 152
Sogn og Fjordane	3 400	1 771	1 629	1 749	805	989	1 266	487	779	181 355
Møre og Romsdal	9 303	4 420	4 883	5 174	2 429	2 745	4 074	1 421	2 653	525 895
Sør-Trøndelag	10 979	5 020	5 959	7 408	3 107	4 301	5 604	1 796	3 808	654 003
Nord-Trøndelag	5 708	2 766	2 942	3 719	1 752	1 967	2 404	874	1 530	318 144
Nordland	13 824	6 601	7 223	6 177	2 945	3 232	5 067	1 700	3 367	793 186
Troms	8 246	3 811	4 435	3 989	1 779	2 210	4 037	1 241	2 796	479 636
Finnmark	5 125	2 407	2 718	2 320	1 066	1 254	1 896	601	1 295	286 348
Folketrygdkontoret for utenlandssaker <i>The National Insurance Office for Social Insurance Abroad</i>	638	370	268	116	58	58	79	25	54	54 399
Uoppgitt <i>Unknown</i>	3	2	1	8	7	1	1	1	—	—

Kilde: Rikstrygdeverket. *Source: The National Insurance Administration.*

Tabell 137. Kommuner med tilleggssytelser til uførepensjon. 31. desember 1985
Municipalities with supplementary disability pension. 31 December 1985

	I alt <i>Total</i>		Herredskommuner <i>Rural municipalities</i>		Bykommuner <i>Urban municipalities</i>	
	Kommuner <i>Municipalities</i>	Folkemengde <i>Population</i>	Kommuner <i>Municipalities</i>	Folkemengde <i>Population</i>	Kommuner <i>Municipalities</i>	Folkemengde <i>Population</i>
Kommuner i alt <i>Municipalities, total</i>	454	4 159 187	407	2 373 060	47	1 786 127
Kommuner med tilleggssytelser i alt <i>Municipalities with supplementary pensions, total</i>	38	1 367 017	26	422 947	12	944 070
Årlig tilleggssytelse for ektepar. Kr <i>Yearly supplements for married couples. Kroner</i>						
— 399	1	2 707	1	2 707	—	—
400— 799	2	25 199	1	7 433	1	17 766
800— 1 199	2	56 580	1	5 706	1	50 874
1 200— 1 599	7	100 171	6	88 011	1	12 160
1 600— 1 999	6	278 486	3	30 175	3	248 311
2 000— 2 399	7	200 081	3	43 481	4	156 600
2 400— 2 799	6	526 323	5	76 928	1	449 395
2 800—	7	177 470	6	168 506	1	8 964
Kommuner uten tilleggssytelser i alt <i>Municipalities without supplement- ary pensions, total</i>	416	2 792 170	381	1 950 113	35	842 057

Kilde: Rikstrygdeverket. *Source: National Insurance Administration.*

Tabell 138. Folketrygden. Pensjon og overgangsstonad til etterlatte, ugifte, skilte og separerte forsørgere. Fylke. 31. desember 1986
National Insurance. Survivors' benefits and benefits to unmarried, divorced and separated supporters. County. 31 December 1986

Fylke County	Stønadmottakere 31. desember Allowance recipients at 31 December					Utbetalt i året ¹ . 1 000 kr Payments during the year ¹ . 1 000 kroner				
	I alt Total	Etterlatte ektefeller Widows/widowers	Andre etterlatte House-bound unmarried	Ugifte forsørgere Unmarried supporters	Skilte og sep. forsørgere Divorc. and sep. supporters	I alt Total	Etterlatte ektefeller Widows/widowers	Andre etterlatte House-bound unmarried	Ugifte forsørgere Unmarried supporters	Skilte og sep. forsørgere Divorc. and sep. supporters
I alt Total	67 813	40 802	1 149	14 712	11 150	2 762 297	1 667 044	49 637	596 636	448 980
Østfold	4 186	2 426	32	807	921	175 544	105 941	1 359	31 652	36 592
Akershus	4 974	3 372	20	766	816	192 128	128 343	884	29 904	32 997
Oslo	6 969	4 010	18	1 733	1 208	279 632	149 567	924	74 957	54 184
Hedmark	3 314	2 240	75	504	495	135 539	91 848	3 567	20 421	19 703
Oppland	3 096	2 032	134	516	414	124 097	82 246	5 829	19 913	16 109
Buskerud	3 531	2 296	36	531	668	141 352	92 589	1 559	21 350	25 854
Vestfold	3 240	1 935	17	567	721	139 090	86 660	926	22 736	28 768
Telemark	2 876	1 766	57	515	538	119 600	74 686	2 340	20 647	21 927
Aust-Agder	1 545	891	32	275	347	63 927	38 343	1 448	10 342	13 794
Vest-Agder	2 329	1 321	46	446	516	96 817	56 629	1 808	17 661	20 719
Rogaland	4 446	2 733	57	864	792	184 499	116 555	2 640	34 251	31 053
Hordaland	5 896	3 551	99	1 267	979	240 859	143 859	4 233	52 051	40 716
Sogn og Fjordane	1 545	1 059	80	239	167	61 693	43 080	3 454	9 512	5 647
Møre og Romsdal	3 786	2 319	104	870	493	153 728	96 318	4 062	33 909	19 439
Sør-Trøndelag	4 500	2 586	80	1 186	648	180 578	102 995	3 348	49 188	25 047
Nord-Trøndelag	2 214	1 260	37	600	317	88 646	51 002	1 820	24 035	11 789
Nordland	4 658	2 549	124	1 394	591	187 768	103 639	5 333	55 329	23 467
Troms	2 765	1 400	76	932	357	114 311	56 917	3 172	39 444	14 778
Finnmark	1 629	744	24	699	162	65 132	28 714	887	29 132	6 399
Folketrygdkontoret for utenlandssaker ²	314	312	1	1	—	17 360	17 115	42	203	—

¹ Beløpene omfatter ikke: utdanningsstønad, stønad til barnetilsyn og fødselsstønad.

² Not including: education allowance, assistance benefit and maternity grant. ² The National Insurance Office for Social Insurance Abroad.

Kilde: Rikstrygdeverket. Source: National Insurance Administration.

Tabell 139. Kommuner med tilleggssytelser til etterlatt ektefelle som får pensjon fra folketrygden. 31. desember 1985
Municipalities with supplementary widows' and mothers' pension. 31 December 1985

	I alt Total		Herreredskommuner Rural municipalities		Bykommuner Urban municipalities	
	Kommuner Municipalities	Folkemengde Population	Kommuner Municipalities	Folkemengde Population	Kommuner Municipalities	Folkemengde Population
Kommuner i alt <i>Municipalities, total</i>	454	4 159 187	407	2 373 060	47	1 786 127
Kommuner med tilleggssytelser i alt <i>Municipalities with supplementary pensions, total</i>	25	1 027 653	16	311 700	9	715 953
Årlig tilleggssytelse for enke. Kr <i>Yearly supplement for widow. Kroner</i>						
— 399	1	7 433	1	7 433	—	—
400— 799	3	74 346	1	5 706	2	68 640
800— 1 199	3	40 475	2	27 850	1	12 625
1 200— 1 599	7	219 218	3	42 889	4	176 329
1 600— 1 999	5	508 191	4	58 796	1	449 395
2 000— 2 399	1	18 132	1	18 132	—	—
2 400— 2 799	3	36 223	2	27 259	1	8 964
2 800—	2	123 635	2	123 635	—	—
Kommuner uten tilleggssytelser i alt <i>Municipalities without supplementary pensions, total</i>	429	3 131 534	391	2 061 360	38	1 070 174

Kilde: Rikstrygdeverket. Source: National Insurance Administration.

Tabell 140. Folketrygden. Barnepensjon. Fylke. 31. desember 1986
National Insurance. Children's benefits. County. 31 December 1986

Fylke County	I alt Total	En av foreldrene er død One of parents dead	Begge foreldre er døde Both parents dead	Utbetalt i året
				Payments during the year
				1 000 kr kroner
I alt Total	17 912	17 498	414	198 830
Østfold	973	946	27	10 995
Akershus	1 457	1 433	24	16 186
Oslo	1 313	1 287	26	15 103
Hedmark	769	758	11	8 262
Oppland	787	768	19	8 334
Buskerud	850	834	16	9 158
Vestfold	774	745	29	9 301
Telemark	771	753	18	8 224
Aust-Agder	477	465	12	5 111
Vest-Agder	773	759	14	8 339
Rogaland	1 494	1 461	33	16 414
Hordaland	1 661	1 623	38	18 358
Sogn og Fjordane	500	490	10	5 271
Møre og Romsdal	1 005	984	21	10 969
Sør-Trøndelag	1 034	1 010	24	12 057
Nord-Trøndelag	594	574	20	6 819
Nordland	1 178	1 141	37	13 214
Troms	767	750	17	8 465
Finnmark	517	501	16	5 375
Folketrygdkontoret for utenlands- saker <i>The National Insurance Office for Social Insurance Abroad</i> ..	218	216	2	2 875

Kilde: Rikstrygdeverket. Source: National Insurance Administration.

Tabell 141. Folketrygden. Meldte yrkesskader etter kjønn og næring. 1984
National Insurance. Reported injuries by sex and industry. 1984

Næring Industry	Meldte skader Reported injuries			Av dette med døden til følge Injuries causing death		
	I alt Total	Menn Males	Kvinner Females	I alt Total	Menn Males	Kvinner Females
I alt Total	14 416	12 023	2 393	77	75	2
Jordbruk <i>Agriculture</i>	178	144	34	—	—	—
Skogbruk <i>Forestry</i>	183	180	3	—	—	—
Fiske og fangst <i>Fishing and sealing etc.</i>	346	345	1	6	6	—
Bergverksdrift <i>Mining and quarrying</i>	165	162	3	1	1	—
Industri <i>Manufacturing</i>	4 128	3 776	352	10	10	—
Bygge- og anleggsvirksomhet <i>Construction</i>	1 922	1 906	16	10	10	—
Kraft- og vannforsyning <i>Electricity, gas and water supply</i> ..	179	176	3	6	6	—
Varehandel, hotell- og restaurantdrift <i>Wholesale and re- tail trade</i>	679	473	206	1	1	—
Finansinstitusjoner og eiendomsdrift <i>Financial institu- tions and real estate</i>	141	124	17	—	—	—
Sjøtransport <i>Water transport</i>	607	579	28	18	17	1
Annen samferdsel <i>Other transport and communications</i> ..	566	507	59	2	2	—
Offentlig administrasjon og forsvar <i>Government admini- stration and military defence</i>	177	141	36	—	—	—
Offentlig og privat tjenesteyting <i>Community and busi- ness services</i>	828	333	495	1	1	—
Personlig tjenesteyting <i>Personal services</i>	169	148	21	—	—	—
Utenlandske bedrifter <i>Foreign establishments</i>	—	—	—	—	—	—
Andre ¹ <i>Other industries</i> ¹	4 148	3 029	1 119	22	21	1

¹Vesentlig skoleelever og militærpersoner.

¹Including mainly pupils, students and officers and men in the armed forces.

Kilde: Rikstrygdeverket. Source: National Insurance Administration.

Tabell 142. Barnetrygden. Stønadmottakere etter tallet på barn. Fylke. 31. desember 1986

Family allowances. Allowance recipients by number of children. County. 31 December 1986

Fylke County	Stønads- motta- kere i alt Reci- pients, total	Stønadmottakere etter barnetall Allowance recipients by number of children							Barn i bar- nehjem Children in homes for child- ren etc.	Barn i alt Children, total
		1	2	3	4	5	6 eller flere or more	7		
I alt Total	511 757	238 282	203 241	58 886	9 337	1 477	354	180	847	870 536
Østfold	29 056	14 073	11 924	2 627	357	53	14	8	70	47 715
Akershus	52 488	25 568	21 858	4 436	519	74	20	13	63	85 335
Oslo	42 704	24 373	14 802	2 829	519	128	38	15	88	65 606
Hedmark	21 464	9 976	8 999	2 131	306	31	15	6	26	35 911
Oppland	20 529	9 577	8 413	2 205	289	37	7	1	82	34 490
Buskerud	27 198	13 014	11 304	2 456	344	48	20	12	73	44 896
Vestfold	23 931	11 148	10 094	2 284	318	60	15	12	30	39 978
Telemark	19 545	8 965	8 049	2 135	315	48	15	18	24	33 221
Aust-Agder	12 200	4 907	5 012	1 901	317	52	10	1	18	22 247
Vest-Agder	17 897	7 381	7 010	2 816	563	93	23	11	27	32 814
Rogaland	43 301	17 572	17 522	6 710	1 237	204	39	17	64	79 145
Hordaland	50 959	22 165	20 290	7 126	1 164	166	28	20	126	90 071
Sogn og Fjordane	12 872	5 124	5 060	2 194	417	57	15	5	9	23 915
Møre og Romsdal	30 049	12 739	11 870	4 587	729	95	20	9	24	53 840
Sør-Trøndelag	30 810	15 011	12 053	3 252	416	54	18	6	70	51 034
Nord-Trøndelag	16 238	7 105	6 490	2 258	327	47	7	4	20	28 492
Nordland	30 795	14 584	11 665	3 770	640	109	21	6	12	52 509
Troms	19 590	9 887	7 253	2 024	345	62	14	5	11	32 285
Finnmark	10 131	5 113	3 573	1 145	215	59	15	11	10	17 032
Av dette enslige for- sørgere Of which single supporters...	71 638	51 378	17 030	2 788	365	62	12	3	—	95 668

Kilde: Rikstrygdeverket. Source: The National Insurance Administration.

Tabell 143. Adopterte Adopted persons

År Year	Alle adopterte barn All adopted children				Norske barn Norwegian children			Utenlandske barn Children from foreign countries			Uopp- gitt nasjo- nalitet Un- known nationality
	I alt Total	Under 3 år Less than 3 years		12 år og over 11 år years and over	I alt Total	Gutter Boys	Jenter Girls	I alt Total	Gutter Boys	Jenter Girls	
		3- 11 år years	12 år og over years and over								
1982	985	467	345	173	438	226	212	545	185	360	2
1983	865	392	314	159	367	181	186	498	218	280	—
1984	966	388	360	218	446	234	212	520	255	265	—
1985	774	357	246	171	335	179	156	439	193	246	—
1986	845	369	304	172	357	175	182	488	243	245	—

Kilde: NOS Sosialstatistikk. Source: NOS Social Statistics.

Tabell 144. Barnehjem¹ Children's homes¹

	31.12.1975	31.12.1980	31.10.1982	31.10.1983	31.10.1984	1.6.1985
Hjem Homes	89	60	63	63	65	66
Plasser Beds	1 153	714	659	645	656	687

¹ Medregnet institusjoner med kombinerte barne- og ungdomsplasser.

¹Included are combined homes for children and apprentices.

Kilde: NOS Sosialstatistikk. Source: NOS Social Statistics.

Tabell 145. Barnevern. Nye tilfelle av barn under vernetiltak. 1985
Child welfare. New cases of children placed under protection. 1985

Kjønn og alder Sex and age	I alt Total	Forebyggende tiltak Preventive help					Omsorg utenfor hjemmet Care outside the home				Ettervern og annet After-care and other protective measures
		I alt Total	Tilsyn Supervision	Økonomisk stønad Financial assistance	Støttekontakt Person selected to support child	Annet forebyggende tiltak Other preventive help	I alt Total	I fosterhjem In foster home	I barnehjem og ungdomshjem In children's homes and homes for apprentices etc.	Annen omsorg utenfor hjemmet ¹ Other care outside the home ¹	
Barn i alt <i>Children, total</i>	25 503	4 493	488	1 340	1 087	1 578	882	386	225	221	128
Gutter Boys											
I alt <i>Total</i>	3 001	2 466	251	701	637	877	447	195	123	129	88
0-2	316	240	74	57	23	86	74	35	32	7	2
3-6	716	656	49	194	88	325	52	26	19	7	8
7-9	402	348	33	76	111	128	47	23	15	9	7
10-13	620	517	36	126	213	142	86	42	22	22	17
14-21	939	698	58	248	197	195	188	69	35	84	53
Uoppgitt <i>Unknown</i>	8	7	1	-	5	1	-	-	-	-	1
Jenter Girls											
I alt	2 494	2 020	236	639	448	697	435	191	152	92	39
0-2	344	260	62	52	41	105	78	35	38	5	6
3-6	652	598	57	187	75	279	44	19	23	2	10
7-9	332	284	46	60	90	88	42	26	15	1	6
10-13	425	358	33	103	114	108	62	34	18	10	5
14-21	736	515	38	235	127	115	209	77	58	74	12
Uoppgitt	5	5	-	2	1	2	-	-	-	-	-

¹ Spesialscole, behandlingshjem for barn og ungdom med psykiatriske problemer, helseinstitusjon mv. ² For 8 barn var kjønn uoppgitt.

¹ Special schools, psychiatric institutions etc. ² For 8 children sex was unknown.

Kilde: NOS Sosialstatistikk. Source: NOS Social Statistics.

Tabell 146. Barnevern. Barn under vernetiltak. 31. desember 1985
Child welfare. Children under protection. 31 December 1985

Kjønn og alder Sex and age	I alt Total	Forebyggende tiltak Preventive help	Omsorg utenfor hjemmet Care outside the home				Ettervern og andre tiltak After-care and other protective measures
			I alt Total	I fosterhjem In foster home	I barnehjem og ungdomshjem In children's homes and homes for apprentices etc.	Annen omsorg utenfor hjemmet ¹ Other care outside the home ¹	
Barn i alt <i>Children, total</i>	213 309	7 259	5 285	3 780	638	867	765
Gutter Boys							
I alt <i>Total</i>	7 419	4 127	2 870	2 034	335	501	422
0-2	449	290	139	112	22	5	20
3-6	1 543	1 179	326	286	29	11	38
7-9	1 039	669	338	279	30	29	32
10-13	1 739	993	694	542	70	82	52
14-	2 631	981	1 371	814	184	373	279
Uoppgitt <i>Unknown</i>	18	15	2	1	-	1	1
Jenter Girls							
I alt	5 869	3 122	2 408	1 741	303	364	339
0-2	454	300	139	101	31	7	15
3-6	1 301	950	310	268	30	12	41
7-9	849	510	319	277	28	14	20
10-13	1 180	640	496	432	37	27	44
14-	2 074	716	1 140	661	177	302	218
Uoppgitt	11	6	4	2	-	2	1

¹ Se note 1, tabell 145. ² For 21 barn var kjønn uoppgitt. ¹ See note 1, table 145. ² For 21 children sex was unknown.

Kilde: NOS Sosialstatistikk. Source: NOS Social Statistics.

Tabell 147. Barnehager 1985. Fylke Kindergartens 1985. County

Fylke County	Institusjoner Establishments			Ansatte Persons employed		Innmeldte barn etter alder Children by age				Innmeldte barn pr. 1 000 barn under 7 år Children enrolled per 1 000 children less than 7 years
	I alt Total	Offent- lige Public	Private	I alt Total	Med før- skole- lærer- utdanning With edu- cation for preschool teachers	I alt Total	2 år og under 2 years and younger	3-4 år years	5 år og over years and over	
I alt Total	3 281	1 893	1 388	23 593	7 413	198 454	10 149	34 047	54 009	275
Østfold	123	76	47	1 038	343	4 479	310	1 430	2 739	243
Akershus	346	214	132	2 844	889	11 018	1 518	3 197	6 286	323
Oslo	454	269	185	4 979	1 562	15 193	3 536	5 159	6 414	487
Hedmark	145	103	42	859	260	4 118	217	1 527	2 374	301
Oppland	176	127	49	772	250	4 361	141	1 434	2 786	318
Buskerud	134	92	42	937	291	4 250	352	1 351	2 522	240
Vestfold	99	76	23	801	272	3 575	255	1 083	2 237	229
Telemark	101	58	43	601	202	3 075	178	1 025	1 872	231
Aust-Agder	63	34	29	377	111	1 850	115	604	1 131	210
Vest-Agder	91	43	48	506	193	2 719	117	906	1 696	201
Rogaland	225	118	107	1 891	565	8 258	811	2 946	4 501	241
Hordaland	379	112	267	2 252	730	11 093	710	3 972	6 349	297
Sogn og Fjordane	113	61	52	553	174	2 726	154	1 012	1 560	273
Møre og Romsdal	172	92	80	935	278	4 566	247	1 723	2 596	206
Sør-Trøndelag	171	101	70	1 411	472	5 601	467	2 102	2 985	266
Nord-Trøndelag	99	51	48	514	160	2 738	103	1 064	1 571	243
Nordland	211	124	87	1 073	319	4 525	377	1 776	2 372	213
Troms	118	86	32	752	220	2 697	282	1 070	1 331	205
Finnmark	60	56	4	490	119	1 576	259	642	675	225
Svalbard	1	—	1	8	3	36	—	24	12	—

¹ Omfatter 249 barn med uoppgitt alder.

¹ Including 249 children with age unknown.

Kilde: NOS Sosialstatistikk. Source: NOS Social Statistics.

Tabell 148. Sosialhjelp. Fylke Social care. County

Fylke County	Stønadstilfelle Cases of social care				Kommunale utgifter til økonomisk stønad. 1 000 kr Municipal expenditure. 1 000 kroner	
	1984	1985	1985	1985	1984	1985
		I alt Total	Støttet økonomisk Financial assistance	Hjulpel på annen måte ¹ Other care ¹		
I alt Total	103 685	109 059	106 439	2 620	843 623	1 080 339
Østfold	6 979	6 821	6 682	139	53 850	66 219
Akershus	7 141	7 369	7 199	170	60 222	79 938
Oslo	19 904	21 882	21 499	383	226 683	310 850
Hedmark	4 261	4 552	4 434	118	30 174	34 717
Oppland	3 479	3 542	3 445	97	21 547	28 394
Buskerud	4 628	4 812	4 676	136	28 561	34 119
Vestfold	4 564	4 831	4 743	88	29 979	38 404
Telemark	3 761	3 840	3 648	192	24 515	31 812
Aust-Agder	2 345	2 418	2 335	83	12 062	14 434
Vest-Agder	2 954	3 060	3 030	30	21 719	27 378
Rogaland	5 902	6 213	6 088	125	49 464	62 972
Hordaland	11 274	11 492	11 173	319	108 634	133 806
Sogn og Fjordane	1 148	1 239	1 201	38	4 791	6 873
Møre og Romsdal	3 826	3 944	3 843	101	21 436	26 869
Sør-Trøndelag	6 410	6 695	6 364	331	66 822	77 015
Nord-Trøndelag	2 422	2 672	2 620	52	16 349	18 755
Nordland	6 170	6 312	6 162	150	30 504	38 855
Troms	3 734	4 290	4 242	48	25 129	33 369
Finnmark	2 783	3 075	3 055	20	11 182	15 561

¹ Plassert i aldershjem, sykehjem, i vernet bedrift, i andre sosiale institusjoner eller i privat forpleining.

¹ Placed in homes for the aged, nursing homes, sheltered employment in business enterprise, other social institutions or private care.

Kilde: NOS Sosialstatistikk. Source: NOS Social Statistics.

Tabell 149. Aldershjem og aldershjemsavdelinger ved kombinerte institusjoner
Old people's homes and old age departments in combined institutions

	1975	1980	1981	1982	1983	1984	1985
Hjem <i>Homes</i>	709	655	655	678	687	704	747
Plasser <i>Beds</i>	15 617	14 042	14 024	14 675	15 032	15 302	16 075

Kilde: NOS Sosialstatistikk. *Source: NOS Social Statistics.*

Tabell 150. Hjelpeordninger for hjemmene *Social home-help services*

År <i>Year</i>	Hjem som har fått hjelp <i>Homes receiving help</i>		Ansatte pr. 31.12. <i>Employed at 31.12.</i>		Utførte timeverk pr. hjem <i>Average number of man-hours per home</i>		Brutto drifts- utgifter <i>Gross expenditure</i>	Betaling fra hjemmene <i>Payments from the homes</i>
	Husmorvikar- tjeneste <i>Housewife's substitute service</i>	Hjemmehjelp for eldre og uføre <i>Home help for aged and disabled</i>	Husmor- vikarer <i>Housewife's substitutes</i>	Hjemmehjel- pere for eldre og uføre mv. <i>Home helpers for aged and disabled etc.</i>	Husmor- vikar- tjeneste	Hjemmehjelp for eldre og uføre		
	1 000 kr kroner							
1979 ..	46 754	92 102	2 170	44 102	67	173	736 698	33 707
1980 ..	45 838	98 390	2 259	44 694	70	171	869 086	39 337
1981 ..	44 316	105 534	2 125	44 795	67	158	1 052 892	64 778
1982 ..	41 569	106 619	2 098	44 220	69	161	1 213 170	83 529
1983 ..	38 883	110 781	2 127	43 184	70	163	1 360 202	109 480
1984 ..	34 417	112 196	1 937	40 598	72	164	1 458 315	134 135
1985 ..	34 339	116 667	1 910	39 558	69	157	1 586 484	152 438

Kilde: NOS Sosialstatistikk. *Source: NOS Social Statistics.*

Tabell 151. Institusjoner¹ for alkoholikere. Plasser og innleggelses. 1985
Institutions¹ for alcoholics. Beds and admissions. 1985

	Institusjoner <i>Institutions</i>	Effektive plas- ser pr. 31.12. <i>Effective beds</i>	Innleggelses <i>Admissions</i>
I alt <i>Total</i>	101	2 528	23 729
Avrusningsstasjon <i>Detoxication station</i>	10	252	14 965
Klinikk <i>Clinic</i>	15	359	3 726
Kursted <i>Treatment institution</i>	19	575	2 454
Tilsynshjem <i>Supervision home</i>	18	362	991
Vernehjem <i>Protection home</i>	33	980	1 593

¹ Omfatter statens institusjoner og offentlig godkjente private institusjoner.

¹ *Institutions for alcoholics owned by Central government and private institutions licensed by the Government.*

Kilde: Statens edruskapsdirektorat. *Source: The Norwegian Directorate for the Prevention of Alcohol and Drug Problems.*

Tabell 152. Forbruk av brennevin, vin og øl. 1 000 liter
Consumption of alcoholic beverages. 1 000 litres

År <i>Year</i>	Alkoholliter i alt <i>Pure alcohol, total</i>	Brennevin <i>Liquor</i>		Vin <i>Wines</i>		Øl <i>Beer</i>	
		Vareliter <i>As sold</i>	Alkoholliter <i>Pure alcohol</i>	Vareliter <i>As sold</i>	Alkoholliter <i>Pure alcohol</i>	Vareliter <i>As sold</i>	Alkoholliter <i>Pure alcohol</i>
1981	16 994	15 494	6 570	17 107	2 221	183 389	8 203
1982	15 556	11 926	5 045	14 174	1 832	193 328	8 679
1983	15 793	12 574	5 306	16 529	2 123	186 819	8 364
1984	16 332	12 710	5 325	18 132	2 321	193 591	8 686
1985	17 278	14 229	5 848	21 212	2 714	197 001	8 716
1986	17 541	13 021	5 351	21 541	2 750	211 593	9 440

Kilde: Sosialstatistikk. *Source: NOS Social Statistics.*

Tabell 153. Forbruk av brennevin, vin og øl pr. innbygger 15 år og over. Liter
Consumption of alcoholic beverages per capita 15 years and over. Litres

År Year	Alkoholliter i alt Pure alcohol, total	Brennevin Liquor		Vin Wines		Øl Beer	
		Vareliter As sold	Alkoholliter Pure alcohol	Vareliter As sold	Alkoholliter Pure alcohol	Vareliter As sold	Alkoholliter Pure alcohol
1981	5,32	4,85	2,06	5,36	0,69	57,43	2,57
1982	4,83	3,70	1,57	4,40	0,57	59,99	2,69
1983	4,85	3,87	1,63	5,08	0,65	57,45	2,57
1984	4,98	3,87	1,62	5,53	0,71	59,01	2,65
1985	5,22	4,30	1,77	6,41	0,82	59,54	2,63
1986	5,27	3,91	1,61	6,46	0,83	63,45	2,83

Kilde: Sosialstatistikk. Source: NOS Social Statistics.

Tabell 154. Forbrukernes utgifter¹ til brennevin, vin og øl
Consumers' expenditure¹ on alcoholic beverages

År Year	1 000 kroner				Kroner pr. innbygger 15 år og over Kroner per capita 15 years and over			
	I alt Total	Brennevin Liquor	Vin Wine	Øl Beer	I alt Total	Brennevin Liquor	Vin Wine	Øl Beer
1981	7 173 548	2 863 844	1 081 030	3 228 674	2 246	897	338	1 011
1982	7 514 023	2 474 341	1 034 718	4 004 964	2 332	768	321	1 243
1983	8 566 898	2 852 588	1 377 668	4 336 642	2 634	877	423	1 334
1984	9 359 765	2 898 643	1 569 923	4 891 199	2 854	884	479	1 491
1985	10 474 358	3 319 004	1 982 038	5 173 316	3 166	1 003	599	1 564
1986	11 765 790	3 400 019	2 293 706	6 072 065	3 528	1 019	688	1 821

¹Ikke medregnet brennevin og vin til teknisk og medisinsk bruk.

¹Excluding consumers' expenditure on liquor and wine for technical and medical use.

Kilde: NOS Statistisk ukehefte nr. 17, 1986. Source: NOS Weekly Bulletin of Statistics, vol. 17, 1986.

Tabell 155. Salgs- og skjenkesteder¹ for brennevin, vin og øl
Establishments¹ licensed for sale of alcoholic beverages

	1982	1983	1984	1985	1986
Salgssteder i alt <i>Establishments licensed for sale, total.</i>	4 576	4 521	4 714	5 098	5 270
Brennevin og vin <i>Liquor and wine</i>	88	88	89	94	95
Vin <i>Wine</i>	4	4	2	1	—
Allt slags øl <i>All kinds of beer</i>	1 684	1 685	1 795	1 875	1 939
Pilsener- og bayerøl <i>Lager beer</i>	2 800	2 744	2 828	3 128	3 236
Skjenkesteder i alt <i>Establishments licensed for serving, total.</i>	2 451	2 606	2 803	3 119	3 257
Brennevin, vin og allt slags øl <i>Liquor, wine and all kinds of beer</i>	518	547	567	630	684
Av dette <i>Of which</i>					
Departementsbevillinger <i>Licences granted by the Ministry of Health and Social Affairs.</i>	176	186	194	198	202
Brennevin, vin, pilsener- og bayerøl <i>Liquor, wine and lager beer</i>	172	186	196	233	257
Vin og allt slags øl <i>Wine and all kinds of beer.</i>	519	570	642	771	787
Av dette					
Departementsbevillinger	11	8	7	9	14
Vin, pilsener- og bayerøl <i>Wine and lager beer</i>	712	795	895	961	1 107
Allt slags øl <i>All kinds of beer</i>	53	54	75	88	51
Pilsener- og bayerøl <i>Lager beer</i>	477	454	428	436	371

¹Omfatter salgs- og skjenkesteder med helårsbevillinger pr. 15. juni.

¹The data refer to establishments licensed at 15 June for a period of one year or more.

Kilde: NOS Sosialstatistikk. Source: NOS Social Statistics.

Tabell 156. Forbrytelser etterforsket av politiet
Crimes investigated by the police

Lovbrudd <i>Offence</i>	1984										
	1982	1983	I alt <i>Total</i>	Påtale- begjæ- ringen trukket tilbake <i>Re- quest for pro- secu- tion with- drawn</i>	Ingen be- stemt person å sikte <i>Offen- der un- known</i>	Henlagt pga. bevi- sets stilling <i>Prose- cution drop- ped be- cause of the state of the evi- dence</i>	Henlagt fordi gjer- nings- mannen var u. 14 år <i>Prose- cution drop- ped, the of- fender was un- der 14</i>	Tiltale eller fo- relegg Com- mitted for trial or ticket fined	Påta- leunnla- telse <i>Prose- cution susten- ded</i>	Over- ført til barne- verns- nemnd <i>Trans- ferred to Child Welfare Com- mittee</i>	Ikke til- tale av andre grunner <i>No pro- secu- tion for other rea- sons</i>
I alt ¹ <i>Total</i> ¹	148 276	159 598	151 622	3 439	103 288	12 775	886	26 791	1 232	1 384	1 827
Vinningsforbrytelser <i>Offen- ces against property</i>	121 482	128 838	122 894	1 446	90 837	7 606	730	18 923	979	1 220	1 153
Voldsforbrytelser <i>Offences of violence</i>	15 329	17 246	16 219	1 660	8 295	2 805	97	2 970	67	84	241
Sedelighetsforbrytelser <i>Sexual offences</i>	679	896	936	17	238	308	4	317	8	9	35
Andre forbrytelser <i>Other offences</i>	10 786	12 618	11 573	316	3 918	2 056	55	4 581	178	71	398
Forbrytelser mot straffe- loven <i>Crimes Against the Penal Code</i>											
Forbrytelser mot offentlig myndighet <i>Offences against public authorities</i>.....	302	374	368	—	3	39	—	309	—	4	13
Vold mot offentlig tjeneste- mann <i>Assaulting public servant</i>	252	314	319	—	1	29	—	276	—	3	10
Forbrytelser mot den almin- nelige orden og fred <i>Offen- ces against public order and peace</i>.....	4 843	5 167	4 558	6	3 330	410	36	650	31	49	46
Innbrudd <i>Housebreaking and burglary</i>	4 770	5 069	4 482	—	3 298	388	36	636	31	49	44
Allmennfarlige forbrytelser <i>Offences involving public danger</i>.....	310	446	468	—	67	73	11	301	4	2	10
Narkotikaforbrytelse <i>Crimes of narcotics</i>	63	—	1	7	—	54	1	—	—
Grov narkotikaforbrytelse <i>Serious crime of narcotics</i>	81	156	230	—	7	26	—	189	2	—	6
Falsk forklaring <i>Perjury and false evidence</i>	118	142	141	—	5	45	—	83	1	—	7
Falsk anklage <i>False accusa- tion</i>	146	179	194	—	15	64	2	109	—	—	4
Pengefalsk <i>Counterfeiting</i>	38	38	22	—	13	7	—	—	—	—	2
Dokumentfalsk <i>Forgery</i>	783	917	792	—	92	176	—	407	38	9	70
Forbrytelser mot sedeligheten <i>Sexual offences</i>.....	679	896	936	17	238	308	4	317	8	9	35
Voldtekt <i>Rape</i>	136	175	201	—	43	103	—	49	—	—	6
Utuktig omgang med barn under 14 år <i>Immoral inter- course with children under 14</i>	136	116	123	—	15	35	2	58	1	3	9
Forbrytelser med hensyn til familieforhold <i>Offences against wife and children</i>....	28	45	33	7	6	15	—	3	—	—	2
Forbrytelser mot den person- lige frihet <i>Offences against the personal liberty</i>.....	1 018	1 229	1 163	192	183	457	2	261	12	5	51
Forbrytelser mot liv, legeme og helbred <i>Offences of vio- lence against the person</i>....	4 566	5 180	5 064	1 018	553	1 685	13	1 640	27	13	115

¹Ikke medregnet forbrytelser mot den militære straffelov. ¹*Excluding crimes against the military legislation.*

Kilde: NOS Kriminalstatistikk. *Source: NOS Criminal Statistics.*

Tabell 156 (forts.). Forbrytelser etterforsket av politiet
Crimes investigated by the police

Lovbrudd	1984										
	1982	1983	I alt	Påtale- begjæ- ringen trukket tilbake	Ingen be- stemt person å sikte	Henlagt pga. bevi- sets stilling	Henlagt fordi gjer- nings- mannen var u. 14 år	Tiltale eller fo- relegg	Påta- leunnla- telse	Over- ført til barne- verns- nemnd	Ikke til- tale av andre grunner
Grov legemsbeskadigelse <i>Inflicting grievous bodily</i>											
<i>harm</i>	18	66	21	—	1	8	—	10	—	—	2
Drap <i>Murder</i>	47	38	41	—	2	6	—	31	—	—	2
Uaktsomt drap <i>Manslaugh-</i> <i>ter</i>	9	16	14	—	—	2	—	10	—	1	1
Ærekrenkelses <i>Slander and li-</i> <i>bel</i>	507	575	472	102	100	225	—	16	1	—	28
Underslag <i>Embezzlement</i> . . .	642	851	896	183	95	358	—	229	—	1	30
Utpressing og ran <i>Blackmail</i> <i>and robbery</i>	444	557	606	13	323	114	2	138	3	2	11
Ran <i>Robbery</i>	359	492	527	—	311	102	2	100	2	2	8
Grovt ran <i>Aggravated rob-</i> <i>bery</i>	49	38	41	—	6	3	—	28	1	—	3
Bedrageri og utroskap <i>Fraud</i> <i>and breach of trust</i>	3 799	4 874	5 129	286	1 068	1 012	4	2 487	49	35	188
Forbrytelser i gjeldsforhold <i>Offences in connection with</i> <i>debts</i>	97	134	161	17	7	70	—	54	—	—	13
Skadeverk <i>Offences inflicting</i> <i>damage to property</i>	10 515	11 765	10 842	642	7 745	1 091	84	1 055	40	68	117
Heleri og etterfølgende bi- stand <i>Receiving stolen goods,</i> <i>subsequent assistance to the</i> <i>offender</i>	649	719	1 109	—	14	233	7	792	15	17	31
Tyverier <i>Larcenies</i>	115 366	121 403	114 172	947	89 296	5 640	717	14 705	879	1 165	823
Simple tyverier <i>Simple and</i> <i>minor larcenies</i>	37 802	40 154	34 384	639	26 772	2 282	206	3 290	592	295	308
Grove tyverier <i>Aggravated</i> <i>larcenies</i>	63 625	65 331	63 558	207	50 572	2 633	377	8 550	203	636	380
Brukstyverier av motorkjø- retøy <i>Thefts of motor</i> <i>vehicles</i>	13 939	15 918	16 230	101	11 952	725	134	2 865	84	234	135
Andre forbrytelser mot straf- feloven <i>Offences against ot-</i> <i>her acts than the Penal Code</i>	70	33	19	—	3	11	—	5	—	—	—
Forbrytelser utenfor straffeloven¹ <i>Offences</i> <i>against other acts than the</i> <i>Penal Code</i>											
Narkotikaforbrytelser etter lov om legemidler mv. <i>Offences</i> <i>in connection with narcotics</i> <i>against the Act relating to</i> <i>medicinal goods etc.</i>	2 853	3 637	4 115	—	112	642	4	3 021	117	5	214
Forbrytelser mot lov om mer- verdiavgift <i>Offences against the acts re-</i> <i>lating to value added tax</i> . . .	238	179	74	—	3	17	—	44	1	—	9
Andre forbrytelser utenfor straffeloven <i>Other outside the</i> <i>Penal Code</i>	265	258	288	9	17	83	—	165	6	—	8

Tabell 157. Reaksjoner i forseelsessaker, etter reaksjonens art og forseelsens art
Sanctions in misdemeanour cases, by type of sanction and type of misdemeanour

Forseelsens art <i>Type of misdemeanour</i>	1985									
	1983	1984	I alt <i>Total</i>	Reaksjonens art i rene forseelsessaker <i>Type of sanction for misdemeanours only</i>					Påtale- unnlatelse et- ter barnev- eller str.p.l. el- ler andre reaksjoner enn nevnt foran <i>Charge with- drawn, other sanctions n.e.c.</i>	Kombi- nerte forse- elsessaker forbrytel- sessaker <i>Combi- ned mis- demeanour/ offence cases</i>
				I alt <i>Total</i>	Forenklet forelegg eller idømt bot <i>Written ticket fine or fine</i>	Ubetinget fengsel, eventuelt sammen- med and- re reak- sjoner <i>Uncondi- tional im- prisonment possibly with other sanctions</i>	Betinget fengsel alene el- ler sam- men med bot <i>Condi- tional im- prisonment alone or together with fine</i>			
Alle forseelsestyper <i>All types of misdemeanours</i> . . .	¹ 134 640	² 136 663	³ 129 752	125 864	115 140	5 768	1 696	³ 3 260	3 888	
Vegtrafikkforseelser i alt <i>Traffic misdemeanours, total</i>	112 178	107 870	102 714	100 691	92 403	5 571	1 455	1 262	2 023	
Promillekjøring i alt <i>Driving under influence of alcohol, total</i>	6 808	6 980	6 816	5 750	84	4 846	798	22	1 066	
Alkohollovforseelser i alt <i>Illegal distillation and sale of spirits, smuggling etc., total</i>	868	645	540	504	477	7	8	12	36	
Hjemmebrenning <i>Illegal distillation</i>	183	144	168	150	134	6	8	2	18	
Smugling etter alkoholloven <i>Smuggling according to the act relating to alcohol</i>	158	125	184	175	165	1	—	9	9	
Forseelser mot tolloven <i>Misdemeanours according to the duty Act</i>	8 370	8 905	8 873	8 820	20	12	21	32	
Smugling av alkohol <i>Smuggling of alcohol</i>	1 416	⁴ 7 655	8 077	8 056	8 026	9	7	14	21	
Forseelser mot lov om løsgjengeri, betleri og drukken- skap <i>Misdemeanours according to the Act on vagrancy, begging and drunkenness</i>	4 712	4 438	4 053	3 951	6	19	77	385	
Ordensforstyrrelse i beruset tilstand <i>Disturbances on public order under influence of alcohol</i>	5 929	4 189	3 949	3 626	3 547	4	14	61	323	
Forseelser mot den militære straffelov <i>Misdemeanours according to the military Penal Code</i>	260	289	248	135	72	35	6	41	
Forseelser mot straffeloven <i>Misdemeanours according to the Penal Code</i>	4 401	4 998	4 410	3 847	32	65	466	588	
Naskeri <i>Petty larceny</i>	2 025	2 268	2 002	1 698	3	5	296	266	
Andre forseelser <i>Other misdemeanours</i>	12 449	9 567	7 239	6 456	5 507	60	102	787	783	

¹Inkludert 1 800 reaksjoner som ikke kan fordeles etter forseelsens art. ²Inkludert 838 påtaleunnlatelser som ikke kan fordeles etter forseelsens art. ³Inkludert 629 påtaleunnlatelser som ikke kan fordeles etter forseelsens art. ⁴Økningen har sammenheng med at tollvesenet fra januar 1984 kan ilegge forenklede forelegg for mindre tollovertredelser.

¹Including 1 800 sanctions which can not be distributed on type of misdemeanour. ²Including 838 prosecutions suspended which can not be distributed on type of misdemeanour. ³Including 629 prosecutions suspended which can not be distributed on type of misdemeanour. ⁴The increase is explained by the fact that Customs service from January 1984 were authorized to impose ticket fines for some misdemeanours against the Duty Act.

Kilde: NOS Kriminalstatistikk. Source: NOS Criminal Statistics.

Tabell 158. Reaksjoner i forbrytelsessaker etter reaksjonens art, personens kjønn og alder¹

Sanctions in crime cases by type of sanction, sex and age¹ of the person

Kjønn og alder <i>Sex and age</i>	Reaksjoner i alt <i>Sanctions, total</i>	Overføring til barnevernsnemnd <i>Transfer to Child Welfare Committee</i>	Påtaleunnlatelse etter straffeprosess-loven <i>Prosecution suspended</i>	Bot ved dom eller forelegg <i>Fine, ticket fine</i>	Betinget fengsel <i>Conditional imprisonment</i>	Betinget fengsel og bot <i>Conditional imprisonment and fine</i>	Ubetinget fengsel <i>Unconditional imprisonment</i>	Ubetinget og betinget fengsel <i>Unconditional and conditional imprisonment</i>	Andre reaksjoner <i>Other sanctions</i>
1983.....	13 147	1 586	458	1 046	3 028	1 548	3 902	1 189	390
1984.....	13 244	1 232	459	1 586	2 974	1 625	3 935	1 134	299
1985.....	12 951	1 218	334	1 791	3 020	1 532	3 569	1 142	345
1985									
Menn i alt <i>Males, total</i>	11 831	1 118	313	1 573	2 630	1 407	3 447	1 052	291
14–17.....	2 770	1 107	189	226	656	172	102	156	162
18–20.....	2 716	—	84	353	712	446	740	323	58
21–24.....	2 193	—	22	319	451	313	850	219	19
25–.....	4 005	—	17	641	785	460	1 722	329	51
Uoppgitt <i>Unknown</i>	147	11	1	34	26	16	33	25	1
Kvinner i alt <i>Females, total</i> ..	1 120	100	21	218	390	125	122	90	54
14–17.....	272	100	12	53	65	8	3	2	29
18–20.....	256	—	7	72	91	31	22	24	9
21–24.....	219	—	1	27	85	33	40	28	5
25–.....	353	—	1	57	142	52	56	34	11
Uoppgitt <i>Unknown</i>	20	—	—	9	7	1	1	2	—

¹Alder i fylte år på gjerningstidspunktet.

¹Age at the time of offence.

Kilde: NOS Kriminalstatistikk. Source: NOS Criminal Statistics.

Tabell 159. Forskjellige typer tilgang og avgang i fengselsanstalter, etter personens kjønn og type reaksjon. 1985

Different types of increase and decrease in prison institutions, by sex of the person and type of sanction. 1985

Type tilgang og avgang <i>Type of increase and decrease</i>	Menn <i>Males</i>					Kvinner <i>Females</i>			
	I alt <i>Total</i>	Bøtesoning <i>Serving sentence in default of paying a fine</i>	Fengselsdom <i>Sentence to imprisonment</i>	Sikring <i>Security detention</i>	Varetekt <i>Custody</i>	Bøtesoning	Fengselsdom	Sikring	Varetekt
Tilgang <i>Increase</i>									
Nyinnsetting <i>New imprisonment</i>	10 712	276	6 714	5	3 205	17	270	1	224
Gjeninnsetting etter ulovlig fravær <i>Reimprisonment after escape or default</i>	736	1	636	22	55	—	22	—	—
Avgang <i>Decrease</i>									
Løslating, endelig <i>Discharge, definitive</i>	9 000	388	5 975	4	2 137	19	263	7	207
Prøveløslating <i>Conditional discharge</i>	1 523	3	1 462	18	—	—	40	—	—
Rømning eller uteblivelse etter permisjon <i>Escape or default after provisional leave</i>	631	1	546	3	67	—	14	—	—
Straffeavbrudd <i>Intermission sentence</i>	268	—	218	20	10	2	18	—	—
Dødsfall <i>Death</i>	4	—	2	—	2	—	—	—	—

Kilde: NOS Kriminalstatistikk. Source: NOS Criminal Statistics.

Tabell 160. Belegget¹ i fengselsanstaltene etter personens kjønn og type anstalt/type reaksjon

Population¹ in penal institutions by sex of the person and type of institution/type of sanction

Anstalter/reaksjoner <i>Institutions/sanctions</i>	Innsatte i alt <i>Total</i>			Menn <i>Males</i>			Kvinner <i>Females</i>		
	1983	1984	1985	1983	1984	1985	1983	1984	1985
Alle anstalttyper <i>All types of institutions</i>	2 033	2 049	2 104	1 958	1 968	2 020	75	81	84
Landsfengsler og sikringsanstalter <i>Central prisons and institutions for preventive detention and security measures</i>	349	355	383	310	314	333	39	41	50
Krets- og hjelpefengsler <i>Local prisons</i>	1 684	1 694	1 721	1 648	1 654	1 687	36	40	34
Alle reaksjonstyper <i>All types of sanctions</i>	2 033	2 049	2 104	1 958	1 968	2 020	75	81	84
Bøtesoning <i>Serving sentence in default of paying a fine</i>	21	18	13	19	17	12	2	1	1
Fengsel eller militær arrest <i>Prison or military arrest</i>	1 421	1 456	1 555	1 377	1 412	1 502	44	44	53
Sikring <i>Security detention</i>	27	36	43	27	33	38	0	3	5
Varetekt <i>Custody</i>	564	539	493	535	506	468	29	33	25

¹Daglig middeltall av fanger = Totaltall av fangedager i året dividert med årets dager.

¹Total daily average of prisoners = Total prisoner days divided by the number of days of the year.

Kilde: NOS Kriminalstatistikk. Source: NOS Criminal Statistics.

Tabell 161. Tilbakefall i en 3-årsperiode blant siktede for forbrytelser

Recidivism during a period of 3 years among persons charged with crimes

Alder <i>Age</i>	1979			1980			1981		
	Siktede i alt <i>Persons charged, total</i>	Med tilbakefall <i>With recidivism</i>	Pst. med tilbakefall <i>Percentages</i>	Siktede i alt <i>Persons charged, total</i>	Med tilbakefall <i>With recidivism</i>	Pst. med tilbakefall <i>Percentages</i>	Siktede i alt <i>Persons charged, total</i>	Med tilbakefall <i>With recidivism</i>	Pst. med tilbakefall <i>Percentages</i>
I alt <i>Total</i>	12 975	5 438	42	13 395	5 645	42	14 361	6 078	42
–9.	160	25	16	133	28	21	119	18	15
10–11.	289	104	36	252	91	36	241	76	32
12–13.	780	349	45	747	325	44	736	349	47
14–15.	1 702	786	46	1 688	813	48	1 879	866	46
16–17.	1 731	834	48	1 868	874	47	2 081	956	46
18–20.	2 543	1 177	46	2 666	1 182	44	2 809	1 287	46
21–24.	2 041	954	47	2 175	1 029	47	2 303	1 097	48
25–39.	2 706	1 008	37	2 850	1 108	39	3 121	1 244	40
40–59.	902	193	21	861	185	21	910	172	19
60–	121	8	7	155	10	6	162	13	8

Kilde: NOS Kriminalstatistikk. Source: NOS Criminal Statistics.

Tabell 162. Tvistemål avgjort ved rettene
Disputes dealt with by the courts

Rettsinstans og type tvistemål <i>Judicial authority and type of dispute</i>	1983	1984	1985			
			I alt <i>Total</i>	Avvist eller hevet <i>Dismissed</i>	Forlikt <i>Conciliated</i>	På dømt <i>Decided</i>
Forliksrådene <i>Conciliation councils</i>	155 654	159 397	163 480	28 975	4 089	113 093
By- og herredsrettene ¹ i alt <i>Courts of the first instance¹, total</i>	15 270	14 951	15 401	1 753	4 556	9 092
Odelsaker <i>Allodial cases</i>	151	171	153	25	65	63
Mortifikasjonssaker og eiendomshevedsaker <i>Cases of annulment and of property titles</i>	704	790	913	50	8	855
Separasjoner <i>Separations</i>	1 178	1 082	1 142	137	307	698
Etter § 41 i ekteskapsloven <i>Law of marriage</i>	735	650	702	55	146	501
Etter § 42 i ekteskapsloven	443	432	440	82	161	197
Skilsmisser <i>Divorces</i>	540	493	472	31	61	380
Etter § 43 i ekteskapsloven	72	89	85	10	16	59
Etter §§ 45–47 i ekteskapsloven	7	5	9	2	3	4
Etter § 48 i ekteskapsloven	427	375	343	15	36	292
Etter §§ 49–53 i ekteskapsloven	34	24	35	4	6	25
Andre ekteskapsaker <i>Other matrimonial cases</i>	399	397	375	53	151	171
Farskaps- og bidragssaker <i>Cases of paternity and contribution</i>	699	672	727	193	149	385
Verjemålssaker <i>Cases of trusteeship</i>	139	108	102	15	6	81
Arbeidstvister <i>Labour disputes</i>	339	425	451	85	245	121
Vekselsaker <i>Cases of bills of exchange</i>	1 123	842	660	24	45	591
Husleiesaker <i>Tenancy cases</i>	1 125	1 044	1 065	334	442	289
Fritaking for militærtjeneste <i>Exemption for military service</i>	182	173	172	21	10	141
Andre saker etter særlig rettergangsmåte <i>Other cases according to special modes of proceeding</i>	199	227	193	29	58	106
Arvesaker <i>Inheritance cases</i>	93	101	89	3	39	47
Erstatningssaker <i>Cases of compensation</i>	649	619	570	49	219	302
Forsikringsavtale <i>Insurance contract</i>	76	84	84	8	28	48
Saker om fast eiendom <i>Real estate cases</i>	1 127	1 218	1 257	93	472	692
Løseørekjøp <i>Purchase of personal property</i>	5 144	5 112	5 619	484	1 681	3 454
Saker om arbeids- og tjenesteforhold <i>Cases of working and service conditions</i>	314	337	301	17	154	130
Sjørettssaker <i>Cases of maritime law</i>	20	25	18	2	9	7
Skattesaker <i>Tax cases</i>	176	170	216	19	71	126
Saker om offentlige tjenestehandlinger <i>Cases of official service matters</i>	200	212	225	27	84	114
Andre ordinære saker <i>Other ordinary cases</i>	693	649	597	54	252	291
Lagmannsrettene i alt ² <i>Courts of the second instance, total²</i>	1 618	1 409	1 349	573	..	776
Ekteskapsaker <i>Matrimonial cases</i>	216	189	156	70	..	86
Husleiesaker <i>Tenancy cases</i>	70	60	57	35	..	22
Jordskiftesaker <i>Cases of redistribution of intermixed holdings</i>	113	118	93	17	..	76
Andre saker <i>Other cases</i>	1 219	1 042	1 043	451	..	592
Høyesterett <i>The Supreme Court</i>	247	246	260	184	11	65
Arbeidsretten <i>The Labour Court</i>	44	39	32	10	5	17

¹ Medregnet Oslo husleierett. ² Lagmannsrettene avgjorde dessuten 714 kjæremålssaker i 1985.

¹ Including Oslo tenancy court. ² In addition the courts of second instance decided in 714 appeals in 1985.

Kilde: NOS Sivilrettsstatistikk. Source: NOS Judicial Statistics.

Tabell 163. Ferdigbehandlede konkursbo og akkordforhandlingsbo
Bankruptcy proceedings and compositions closed

År Year	Konkursbo <i>Bankruptcy proceedings</i>				Akkordforhandlingsbo <i>Compositions</i>			
	Antall Number	De samlede aktiva ¹ Total assets ¹	Den samle- de gjeld ¹ Total liabilities ¹	Aktiva i pst. av gjelden ¹ Assets in per cent of liabilities ¹	Antall Number	De samlede aktiva Total assets	Den samle- de gjeld Total liabilities	Aktiva i pst. av gjelden Assets in per cent of liabilities
		1 000 kr	1 000 kr			1 000 kr	1 000 kr	
1980	616	234 913	767 262	30,6	15	64 200	102 882	62,4
1981	545	224 324	707 073	31,7	21	84 768	139 049	61,0
1982	631	675 169	1 678 733	40,2	8	58 430	96 290	60,7
1983	759	413 901	1 359 232	30,5	26	106 303	194 891	54,5
1984	937	512 233	1 700 049	30,1	17	119 781	159 820	74,9
1985	968	704 801	3 220 997	21,9	6	7 319	12 447	58,8

¹ Oppgaver mangler for bo som er tilbakelevert skyldneren etter konkurslovens § 80 og for en del av de bo som er innstilt etter konkurslovens § 20. I 1985 var dette henholdsvis 17 og 50 bo.

¹ Information is missing for estates which have been given back to debtor (17 in 1985) and for some estates for which the proceeding is discontinued (50 in 1985).

Kilde: NOS Sivilrettsstatistikk. Source: NOS Civil Judicial Statistics.

Tabell 164. Utleggsforretninger og tvangsauksjoner *Foreclosures and forced sales*

År Year	Utleggsforretninger <i>Foreclosures</i>			Eiendommer begjært solgt ved tvangsauksjon <i>Real property requested sold by forced sale</i>			Endelig solgte eiendommer ved tvangsauksjon <i>Real property sold by forced sale</i>		
	I alt Total	Bykomm. Urban municip.	Herreds- kommuner Rural muni- cip.	I alt Total	Bykomm. Urban municip.	Herreds- kommuner Rural municip.	I alt Total	Bykomm. Urban municip.	Herreds- kommuner Rural municip.
1980	32 853	13 113	19 740	11 110	3 940	7 170	556	260	296
1981	23 469	11 359	3 587	7 772	403	94	309
1982	25 595	12 861	3 758	9 103	458	119	339
1983	22 752	13 184	3 964	9 220	570	134	436
1984	21 513	13 396	3 943	9 453	780	193	587
1985	18 458	12 632	3 379	9 253	967	242	725

Kilde: Creditreform og NOS Sivilrettsstatistikk. Source: Creditreform and NOS Civil Judicial Statistics.

Tabell 165. Ektepakter *Marriage settlements*

År Year	Før ekteskap <i>Before marriage</i>				Under ekteskap <i>During marriage</i>			
	I alt Total	Fullstendig særeie Completely separate estate	Delvis særeie Partly se- parate estate	Gaver Gifts	Fullstendig særeie Completely separate estate	Delvis særeie Partly se- parate estate	Gaver Gifts	Felleseie Joint ownership of property
1980	3 446	417	584	—	502	1 737	17	189
1981	3 423	386	504	.	819	1 524	.	190
1982	4 093	428	547	.	1 045	1 901	.	172
1983	4 232	408	507	.	1 161	1 987	.	169
1984	4 328	420	566	.	1 084	2 096	.	162
1985	4 500	375	601	.	1 214	2 067	.	243

Kilde: Ektepaktregisteret. Source: Register of marriage settlements.

Tabell 166. Overformynderier *Public trustee offices*

År Year	Forvaltede midler pr. 31. desember 1 000 kr <i>Property administered at 31 December 1 000 kroner</i>				Umyndige med midler <i>Wards with property</i>		
	I alt Total	For umyndige For wards	For andre personer For other persons	For offentlige legater og fond For public le- gacies and funds	I alt Total	Under myn- dighets- alderen Below majority	Over myn- dighets- alderen Above majority
1980	1 003 033	615 095	86 771	301 167	17 911	11 275	6 636
1981	1 079 282	664 849	92 865	321 568	17 063	10 733	6 330
1982	1 180 901	741 528	94 223	345 150	16 222	10 135	6 087
1983	1 312 278	817 594	116 465	378 219	15 740	9 636	6 104
1984	1 446 605	900 963	125 328	420 314	15 213	9 331	5 882
1985	1 596 049	990 076	145 854	460 119	14 623	8 799	5 824

Kilde: Statistisk ukehefte nr. 47, 1986. Source: Weekly Bulletin of Statistics No. 47, 1986.

Tabell 167. Personer 16–74 år etter kjønn og aktivitet.
Årsgjennomsnitt. 1 000
Population 16–74 years by sex and activity. Annual average. 1 000

Aktivitet <i>Activity</i>	1984	1985	1986			
			I alt <i>Total</i>	Menn <i>Males</i>	Kvinner <i>Females</i>	
					I alt <i>Total</i>	Av dette gifte ¹ <i>Of which married¹</i>
I alt <i>Total</i>	2 992	3 013	3 029	1 519	1 510	992
Arbeidsaktive <i>Active persons</i>	2 651	2 651	2 667	1 323	1 343	912
Sysselsatte <i>Employed persons</i>	1 970	2 012	2 071	1 154	916	647
Personer i husarbeid hjemme <i>Persons engaged in own housework</i>	387	357	340	28	313	251
Personer i utdanning <i>Persons at school</i> ...	233	231	212	105	107	12
Vernepliktige <i>Persons doing compulsory military service</i>	23	22	24	24	(0)	(0)
Andre arbeidsaktive <i>Other active persons</i> ..	39	28	20	12	8	(2)
Ikke arbeidsaktive <i>Non-active persons</i>	340	363	362	195	167	80
Pensjonister <i>Pensioners</i>	190	211	207	114	94	43
Arbeidsuføre og syke <i>Disabled, sick</i>	136	142	144	75	69	36
Personer uten arbeid <i>Unemployed persons</i>	14	9	10	6	(4)	(1)

¹ Gifte kvinner omfatter også samboere.

¹ *Married females and living together.*

Kilde: Arbeidskraftundersøkelsene. *Source: Labour Force Sample Surveys.*

Tabell 168. Personer i alder 16-74 år etter kjønn og sosioøkonomisk gruppe.
Gifte kvinner etter sosioøkonomisk gruppe. Årsgjennomsnitt. 1 000
*Population aged 16-74 by sex and socio-economic group. Married females by socio-
economic group. Annual average. 1 000*

Sosioøkonomisk gruppe <i>Socio-economic group</i>	1981		Kvinner		1986		Kvinner	
	I alt <i>Total</i>	Menn <i>Males</i>	I alt <i>Total</i>	Av dette gifte ¹ <i>Of which married¹</i>	I alt <i>Total</i>	Menn <i>Males</i>	I alt <i>Total</i>	Av dette gifte ¹ <i>Of which married¹</i>
I alt, medregnet uoppgitt <i>Total, including unspecified</i>	2 926	1 465	1 461	959	3 029	1 519	1 510	992
Arbeidere <i>Workers</i>	648	506	143	102	652	493	159	109
Ufaglærte <i>Unskilled</i>	442	315	127	93	450	307	143	100
Faglærte <i>Skilled</i>	206	191	15	10	202	186	16	9
Funksjonærer <i>Salaried employees</i> ...	1 006	432	573	389	1 171	486	686	477
Lavere nivå <i>Lower level</i>	308	55	325	216	398	50	349	235
Mellomnivå <i>Mean level</i>	503	284	219	149	612	323	290	207
Høyere nivå <i>Higher level</i>	123	93	30	24	161	113	48	35
Bønder og fiskere <i>Farmers and fishermen</i>	88	79	9	7	80	71	9	8
Andre selvstendige <i>Other self-employed</i>	171	104	67	57	160	100	61	52
Skoleelever/studenter <i>Pupils/students</i>	220	111	109	11	212	105	107	12
Vernepliktige <i>Persons doing compulsory military service</i>	22	22	(0)	(0)	24	24	(0)	(0)
Personer i husarbeid hjemme <i>Home workers</i>	428	19	409	334	340	28	313	251
Pensjonister <i>Pensioners</i>	175	101	74	24	207	114	94	43
Arbeidsuføre og syke <i>Disabled, sick</i>	121	61	59	28	144	75	69	36
Andre <i>Others</i>	29	18	11	(3)	31	19	12	(3)

¹ Gifte kvinner omfatter også samboere.

¹ *Married females and living together.*

Kilde: Arbeidskraftundersøkelsene. *Source: Labour Force Sample Surveys.*

Tabell 169. Personer 16–74 år etter kjønn, ekteskapelig status og arbeidsstyrkestatus. Årsgjennomsnitt. 1 000

Population 16–74 years by sex, marital status and labour force status. Annual average. 1 000

Arbeidsstyrkestatus <i>Labour force status</i>	1984	1985	1986			
			Kvinner <i>Females</i>			
			I alt <i>Total</i>	Menn <i>Males</i>	I alt <i>Total</i>	Av dette gifte ¹ <i>Of which married¹</i>
I alt <i>Total</i>	2 992	3 013	3 029	1 519	1 510	992
I arbeidsstyrken <i>In the labour force</i>	2 031	2 064	2 111	1 171	939	657
Syssestatte <i>Employed persons</i>	1 970	2 012	2 071	1 154	916	647
I inntektsgivende arbeid <i>At work</i>	1 807	1 846	1 890	1 075	815	571
Midl. fraværende fra inntektsgivende arbeid <i>Temporarily absent from work</i>	162	166	181	80	101	76
Arbeidssøkere uten arbeidsinntekt <i>Non-employed persons seeking work</i>	61	51	40	17	23	10
Utenfor arbeidsstyrken <i>Not in the labour force</i>	961	950	918	347	571	335

¹ Gifte kvinner omfatter også samboere.

¹ *Married females and living together.*

Kilde: NOS Arbeidsmarkedstatistikk. *Source: NOS Labour Market Statistics.*

Tabell 170. Syssestatte etter kjønn, ekteskapelig status og alder. Årsgjennomsnitt 1986. 1 000

Employed persons by sex, marital status and age. Annual average 1986. 1 000

Alder <i>Age</i>	Absolutte tall <i>Number</i>						I prosent av personer i alt i hver gruppe <i>In per cent of the total number of persons in each group</i>					
	I alt <i>Total</i>		Kvinner <i>Females</i>		Kvinner		I alt		Kvinner		Kvinner	
	Menn <i>Males</i>	I alt <i>Total</i>	Ugifte <i>Unmarried</i>	Gifte ¹ <i>Married¹</i>	Før gifte <i>Prev. married</i>	I alt	Menn	I alt	Ugifte	Gifte ¹	Før gifte	
I alt <i>Total</i>	2 071	1 154	916	186	647	83	68	76	61	56	65	45
16–19	114	57	57	55	(2)	:	43	42	44	43	(55)	:
20–24	220	113	107	62	45	(1)	68	68	68	65	73	(44)
25–29	253	142	111	29	81	(2)	81	89	73	76	73	(56)
30–39	538	306	231	17	197	18	87	96	77	78	77	75
40–49	438	242	196	9	166	21	88	96	81	83	80	86
50–59	303	171	132	7	106	20	78	88	67	64	67	71
60–66	167	98	69	7	44	18	53	64	42	52	41	42
67–69	23	15	8	(1)	(4)	(3)	19	26	13	(23)	(11)	(12)
70–74	14	10	(4)	(1)	(2)	(1)	8	13	(4)	(7)	(4)	(4)

¹ Gifte kvinner omfatter også samboere.

¹ *Married females and living together.*

Kilde: Arbeidskraftundersøkelsene. *Source: Labour Force Sample Surveys.*

Tabell 171. Sysselsatte og utførte timeverk pr. uke, etter næring. Årsgjennomsnitt
Employed persons and number of man-hours worked per week, by industry. Annual average

Næring Industry	Sysselsatte Employed					Utførte timeverk pr. uke Number of man-hours worked per week				
	1986					1986				
	1984	1985	I alt Total	Menn Males	Kvinner Females	1984	1985	I alt	Menn	Kvinner
			1 000					10 000		
I alt, medregnet uoppgitt Total, including unspecified	1 970	2 012	2 071	1 154	916	6 395	6 574	6 826	4 423	2 402
1 Jordbruk, skogbruk, fiske og fangst Agriculture, forestry, fishing and hunting	139	144	142	101	41	528	532	534	420	114
2 Oljeutvinning og bergverksdrift Oil extraction, mining and quarrying ..	22	23	24	18	5	79	92	89	72	17
3 Industri Manufacturing	363	365	371	273	99	1 270	1 281	1 306	1 030	276
4 Kraft- og vannforsyning Gas and water supply	22	21	22	19	(3)	77	72	77	69	8
5 Bygge- og anleggsvirksomhet Construction	150	151	155	143	12	551	558	578	546	32
6 Varehandel, hotell- og restaurantvirksomhet Wholesale and retail trade, hotels and restaurants	325	343	369	167	202	1 022	1 100	1 199	669	530
7 Transport, lagring, post og telekommunikasjoner Transport, storage and communication	176	171	175	126	48	558	559	576	446	130
8 Bank- og finansieringsvirksomhet, forsikringsvirksomhet, eiendomsdrift og forretningsmessig tjenesteyting Financing, insurance, real estate and business services	119	132	145	76	69	409	457	503	306	197
9 Offentlig, sosial og privat tjenesteyting Community, social and personal services	650	658	665	230	435	1 892	1 912	1 958	861	1 097
Skjermede næringer Sheltered industries	1 627	1 668	1 716	875	840	5 194	5 361	5 572	3 385	2 187
Konkurransutsatte næringer ¹ Competing industries ¹	338	339	350	276	74	1 190	1 199	1 244	1 032	212

¹ Medregnet utvinning av råolje og naturgass, oljeboring og drift av rørledninger.

¹ Including crude petroleum and natural gas production, oil well drilling and pipeline transport.

Kilde: NOS Arbeidsmarkedstatistikk. Source: NOS Labour Market Statistics.

Tabell 172. Sysselsatte etter kjønn og yrkesstatus. Årsgjennomsnitt. 1 000
Employed persons by sex and status. Annual average. 1 000

Yrkesstatus Status	1984	1985	1986		
			I alt Total	Menn Males	Kvinner Females
I alt, medregnet uoppgitt Total, including unspecified ..	1 970	2 012	2 071	1 154	916
Selvstendige Self-employed	188	186	195	158	37
Lønnstakere Salaried employees and wage earners	1 723	1 781	1 828	982	845
Familiearbeidere Family workers	44	42	46	13	33

Kilde: NOS Arbeidsmarkedstatistikk. Source: NOS Labour Market Statistics.

Tabell 173. Sysselsatte etter kjønn, ekteskapelig status og arbeidstid.
Årsgjennomsnitt. 1 000
Employed persons by sex, marital status and working hours. Annual average. 1 000

Arbeidstid pr. uke <i>Working hours per week</i>	1984	1985	1986			
			I alt <i>Total</i>	Menn <i>Males</i>	Kvinner <i>Females</i>	
					I alt <i>Total</i>	Av dette gifte ¹ <i>Of which married¹</i>
I alt, medregnet uoppgitt <i>Total, including unspecified</i>	1 970	2 012	2 071	1 154	916	647
0 timer (midlertidig fraværende) <i>0 hours (temporarily absent)</i>	162	166	181	80	101	76
1 – 9 timer <i>hours</i>	95	92	91	22	69	40
10 – 19 ».....	131	136	137	27	110	83
20 – 29 ».....	199	194	202	34	168	140
30 – 39 ».....	409	410	421	188	232	158
40 timer og mer <i>40 hours and more</i>	949	983	1 012	782	230	147
Gjennomsnittlig arbeidstid pr uke <i>Average working hours per week</i>	36	36	37	42	30	29

¹Gifte kvinner omfatter også samboere.

¹Married females and living together.

Kilde: NOS Arbeidsmarkedstatistikk. Source: NOS Labour Market Statistics.

Tabell 174. Arbeidssøkere uten arbeidsinntekt etter kjønn/alder.
Årsgjennomsnitt. 1 000
Non-employed persons seeking work by sex/age. Annual average. 1 000

	Absolutte tall <i>Number</i>					I prosent av arbeidsstyrken <i>In per cent of the labour force</i>				
	1982	1983	1984	1985	1986	1982	1983	1984	1985	1986
KJØNN SEX										
I alt <i>Total</i>	52	67	61	51	40	2,6	3,3	3,0	2,5	1,9
Menn <i>Males</i>	27	34	33	24	17	2,3	2,9	2,8	2,1	1,5
Kvinner <i>Females</i>	25	33	28	28	23	3,0	4,0	3,2	3,1	2,4
ALDER AGE										
16 – 19.....	15	15	13	11	11	13,2	12,5	11,7	9,6	8,7
20 – 24.....	11	16	11	12	8	5,3	7,5	5,5	5,4	3,6
25 – 49.....	21	28	29	23	16	1,9	2,5	2,5	1,9	1,3
50 – 74.....	5	8	8	5	(4)	0,9	1,5	1,4	0,9	(0,9)

Kilde: NOS Arbeidsmarkedstatistikk. Source: NOS Labour Market Statistics.

Tabell 175. Arbeidssøkere uten arbeidsinntekt etter måte å søke på og kjønn.
Årsgjennomsnitt. 1 000
Non-employed persons seeking work by method of search and sex. Annual average. 1 000

Måte å søke på <i>Method of search</i>	1984	1985	1986		
			I alt <i>Total</i>	Menn <i>Males</i>	Kvinner <i>Females</i>
I alt <i>Total</i>	61	51	40	17	23
Kontaktet arbeidsformidlingen ¹ <i>Registering at an employment office¹</i>	41	32	18	9	9
Annen måte og uoppgitt <i>Other ways, including unspecified</i>	20	20	22	8	14

¹Tallene inkluderer de ufrivillige permitterte.

¹The figures include persons laid off without pay.

Kilde: NOS Arbeidsmarkedstatistikk. Source: NOS Labour Market Statistics.

Tabell 176. Arbeidssøkere uten arbeidsinntekt etter kjønn og tidligere sysselsetting. Årsgjennomsnitt. 1 000

Non-employed persons seeking work by sex and work experience. Annual average. 1 000

	1984	1985	1986		
			I alt Total	Menn Males	Kvinner Females
I alt, medregnet uoppgitt <i>Total, including unspecified ..</i>	61	51	40	17	23
Ikke tidligere sysselsatt <i>Previously not employed</i>	19	14	8	(3)	5
Tidligere sysselsatt i alt <i>Previously employed, total</i>	42	38	32	14	18
I skjermede næringer <i>In sheltered industries</i>	32	29	22	8	14
I konkurranseutsatte næringer <i>In competing industries</i>	10	6	5	(4)	(2)

Kilde: NOS Arbeidsmarkedstatistikk. *Source: NOS Labour Market Statistics.*

Tabell 177. Arbeidssøkere uten arbeidsinntekt etter søkingens varighet. Årsgjennomsnitt. 1 000

Non-employed persons seeking work by duration of unemployment. Annual average. 1 000

Søkingens varighet <i>Duration of unemployment</i>	Absolutte tall <i>Number</i>				Prosent <i>Per cent</i>			
	1983	1984	1985	1986	1983	1984	1985	1986
I alt, medregnet uoppgitt <i>Total, including unspecified</i>	67	61	51	40	100	100	100	100
1— 4 uker <i>weeks</i>	18	15	16	14	27	25	31	38
5—13 » »	19	17	13	12	28	28	25	33
14—26 » »	12	10	7	5	18	16	13	13
27—39 » »	(4)	(4)	(3)	(1)	(6)	(7)	(6)	(3)
40—52 » »	(4)	6	(4)	(2)	(6)	(10)	(8)	(7)
53 uker og over <i>weeks and more</i>	(4)	6	(4)	(2)	(6)	(10)	(8)	(7)
Gjennomsnittlig varighet <i>Average duration</i>	17,9	22,7	19,1	15,7
Median varighet ¹ <i>Median duration¹</i>	9,9	11,5	8,3	7,6

¹ Medianverdien uttrykker at halvparten av arbeidssøkerne har vært ledige i kortere tid enn medianverdien, og halvparten har vært ledige i lenger tid.

¹ *The median value shows that half of the unemployed persons have been unemployed for a shorter time than median value, and the other half for a longer time.*

Kilde: NOS Arbeidsmarkedstatistikk. *Source: NOS Labour Market Statistics.*

Tabell 178. Arbeidsformidling¹ Labour exchange¹

År <i>Year</i>		Arbeidssøkere <i>Applicants for work</i>		Ledige plasser <i>Vacancies</i>	
		Ved inngangen av året <i>At the beginning of the year</i>	Nye søkere registrert i løpet av året <i>Registrations during the year</i>	Ved inngangen av året <i>At the beginning of the year</i>	Tilgang i løpet av året <i>Registrations during the year</i>
1982	I alt <i>Total</i>	51 598	373 681	4 298	178 095
	Kvinner <i>Females</i>	23 213	129 406	.	.
1983	I alt	87 735	379 439	2 700	² ..
	Kvinner	33 303	136 751	.	.
1984	I alt	102 073	356 996	1 287	² 156 579
	Kvinner	40 985	134 678	.	.
1985	I alt	98 477	324 011	3 108	244 557
	Kvinner	45 933	130 337	.	.
1986	I alt	77 184	291 473	4 503	321 949
	Kvinner	40 103	119 237	.	.

¹ Oppgaver fra arbeidskontorene. ² Mangler sammenlignbare tilbakegående tall og endringstall pga. omlegging av statistikken.

¹ *Data from employment offices.* ² *Figures lacking or not comparable due to changes in the statistics.*

Kilde: Arbeidsdirektoratet. *Source: The Directorate of Labour.*

Tabell 179. Personer meldt til arbeidskontorene som helt arbeidsløse. 1986
Unemployed registered at the Employment Offices. 1986

Nr. ¹ No. ¹	Yrke Occupation	31.3.	30.6.	30.9.	31.12.
0-X	I alt <i>Total</i>	38 839	30 614	34 147	36 031
	Menn <i>Males</i>	22 769	16 070	17 436	21 252
	Kvinner <i>Females</i>	16 070	14 544	16 711	14 779
0	TEKN., VITENSK., HUMANISTISK OG KUNSTNERISK ARBEID <i>PROFESSIONAL, TECHNICAL AND RELATED WORKERS</i>	2 764	3 194	3 392	2 963
	Av dette <i>Of which</i>				
04-05	Sykepleie- og helsevernarbeid <i>Nurses, midwives and prof. medical workers n.e.c.</i>	946	923	1 171	953
1	ADMINISTRASJONS- OG FORVALTNINGSARBEID <i>ADMINISTRATIVE, EXECUTIVE AND MANAGERIAL WORKERS</i>	289	315	325	280
2	KONTORARBEID <i>CLERICAL WORKERS</i>	2 675	3 163	3 799	3 092
3	HANDELSARBEID <i>SALES WORKERS</i>	2 977	2 392	2 805	2 444
4	JORDBRUKS-, SKOGBRUKS- OG FISKEARBEID <i>FARMERS, LOGGERS AND FISHERMEN</i>	1 202	562	571	1 106
	Av dette <i>Of which</i>				
40	Arbeidsledelse i jord- og skogbruk <i>Farmers and farm managers</i>	130	52	62	117
41	Jordbruksarbeid og dyrerøkt <i>Farm workers</i>	557	251	269	497
43	Fiske- og fangstarbeid <i>Fishermen and related workers</i>	185	121	132	244
44	Skogsarbeid <i>Loggers and other forestry workers</i>	330	138	108	248
5	GRUVE- OG SPRENGNINGSARBEID <i>MINERS, QUARRYMEN AND RELATED WORKERS</i>	206	155	270	452
6	TRANSPORT- OG KOMMUNIKASJONSARBEID <i>WORKERS IN TRANSPORT AND COMMUNICATION OCCUPATIONS</i>	4 498	2 885	3 362	4 250
	Av dette <i>Of which</i>				
60	Skipsbefalsarbeid <i>Deck officers, engineer officers and pilots, ship</i>	889	698	975	1 246
61	Dekks- og maskinmannskapsarbeid <i>Deck and engineroom crew</i>	1 389	973	1 002	1 184
7-8	INDUSTRI-, BYGGE- OG ANLEGG SARBEID <i>CRAFTSMEN, PRODUCTION-PROCESS WORKERS AND LABOURERS N.E.C.</i>	13 270	8 577	9 054	12 397
	Av dette <i>Of which</i>				
70	Tekstilarbeid <i>Textile workers</i>	161	137	135	103
71	Tilskjærings- og sømarbeid <i>Tailors, cutters and furriers</i>	336	309	300	474
72	Skotøy- og lærvarearbeid <i>Footwear and leather workers</i>	40	45	53	86
73	Smelteverk-, metallverk- og støperiarbeid <i>Furnacemen and metal making and treating workers</i>	301	223	249	405
74-75	Finmek.arb., jern- og metallvarearb. <i>Precision-instrument makers, tool makers, machinists and related workers</i>	2 538	2 340	2 821	3 024
76	Elektroarbeid <i>Electrical and electronics workers</i>	414	392	402	450
771-773	Trematerialarbeidere <i>Wood product makers</i>	307	170	132	206
774	Bygningsarbeidere (trearbeid) <i>Carpenters, joiners etc.</i>	1 386	586	510	930
78	Malings- og bygningstapetseringsarbeid <i>Painters and paper-hangers</i>	385	252	238	334
791	Murere <i>Bricklayers</i>	174	57	78	104
793	Stein-, jord- og sementarbeidere <i>Stone, clay and cement workers</i>	1 751	757	640	1 354
80	Grafisk arbeid <i>Printing and bookbinding workers etc.</i>	105	103	105	104
81	Glass-, keramikk- og teglarbeid <i>Glass, ceramics and clay workers</i>	47	54	47	48
82	Næringsmiddelarbeid <i>Food industry workers</i>	1 792	945	1 035	1 839
83	Kjemisk prosessarbeid, treforedlings- og papirarbeid <i>Chemical and related process workers</i>	611	475	517	472
87	Maskin- og motordrift <i>Stationary-engine and related workers</i>	995	276	267	718
88-89	Laste-, losse- og lagerarbeid mv. <i>Longshoremen and labourers n.e.c.</i>	1 228	948	1 028	1 104
9	SERVICEARBEID <i>SERVICE, SPORT AND RECREATION WORKERS</i>	5 257	4 166	4 549	4 847
	Av dette <i>Of which</i>				
91-92	Hotell- og restaurantarbeid, husarbeid, serveringsarbeid <i>Hotel and restaurant workers and domestic service workers</i>	3 632	2 897	3 182	3 378
X	Uoppgitt <i>Unknown</i>	5 701	5 205	6 020	4 200

¹ I samsvar med Standard for yrkesgruppering i offentlig norsk statistikk.

¹ In accordance with Standard Classification of Occupations in Norwegian Official Statistics.

Kilde: Arbeidsdirektoratet. Source: The Directorate of Labour.

Tabell 180. Statens embets- og tjenestemenn, etter kjønn.
Departementer og underliggende etater
Central government employees, by sex.
Ministries and subordinate services

Departementer og underliggende etater <i>Ministries and subordinate services</i>	1985			1986		
	Ansatte med i tellingen <i>Employees covered by the census</i>	Menn <i>Males</i>	Kvinner <i>Females</i>	Ansatte med i tellingen <i>Employees covered by the census</i>	Menn <i>Males</i>	Kvinner <i>Females</i>
I alt <i>Total</i>	182 901	114 171	68 730	184 295	113 044	71 251
Det kongelige hus <i>The royal family</i>	20	17	3	19	16	3
Storting og riksrevisjon <i>Parliament and Audit Department</i>	409	247	162	406	234	172
Høyesterett <i>Supreme Court</i>	34	19	15	34	20	14
Statsministerens kontor <i>Office of the Prime Minister</i>	27	12	15	27	12	15
Utenriksdepartementet <i>Ministry of Foreign Affairs</i>	771	405	366	771	416	355
Departementet for utviklingshjelp <i>Ministry of Development Cooperation</i>	773	444	329	852	479	373
Kirke- og undervisningsdepartementet <i>Ministry of Church and Education</i>	1 869	1 416	453	1 922	1 430	492
Kultur- og vitenskapsdepartementet <i>Ministry of Culture and Science Affairs</i>	14 084	7 991	6 093	14 151	7 987	6 164
Justis- og politidepartementet <i>Ministry of Justice</i>	13 674	9 271	4 403	13 871	9 188	4 683
Kommunal- og arbeidsdepartementet <i>Ministry of Local Government and Labour</i>	4 002	1 776	2 226	3 968	1 765	2 203
Sosialdepartementet <i>Ministry of Health and Social Affairs</i>	13 826	3 714	10 112	13 541	3 594	9 947
Departementet for handel og skipsfart <i>Ministry of Trade and Shipping</i>	910	492	418	878	475	403
Departementet for industri og håndverk <i>Ministry of Industry</i>	1 035	655	380	1 055	652	403
Olje- og energidepartementet <i>Ministry of Petroleum and Energy</i>	4 649	3 511	1 138	4 271	3 192	1 079
Fiskeridepartementet <i>Ministry of Fisheries</i>	2 283	1 841	442	2 263	1 773	490
Landbruksdepartementet <i>Ministry of Agriculture</i>	6 245	4 190	2 055	6 117	4 041	2 076
Samferdselsdepartementet <i>Ministry of Communications</i>	77 431	49 528	27 903	79 500	49 783	29 717
Miljøverndepartementet <i>Ministry of Environment</i>	1 453	965	488	1 503	965	538
Forbruker- og administrasjonsdepartementet <i>Ministry of Consumer Affairs and Government Administration</i>	1 766	905	861	1 637	811	826
Finans- og tolldepartementet <i>Ministry of Finance</i>	10 015	4 763	5 252	10 404	4 803	5 601
Forsvarsdepartementet <i>Ministry of Defence</i>	27 625	22 009	5 616	27 105	21 408	5 697

Kilde: NOS Lønns- og sysselsettingsstatistikk. Statens embets- og tjenestemenn.
 Source: NOS Wage and Employment Statistics. Central Government Employees.

Tabell 181. Sysselsatte på norske skip¹, etter nasjonalitet, kjønn, stilling om bord og skipenes fart
Employed persons on Norwegian vessels¹, by nationality, sex, occupation and trade of vessels

	1. nov. 1984			1. nov. 1985			1. nov. 1986		
	I alt <i>Total</i>	Nord- menn <i>Nor- wegians</i>	Uten- dinger <i>For- eigners</i>	I alt	Nord- menn	Uten- dinger	I alt	Nord- menn	Uten- dinger
Personer i alt <i>Persons, total</i>	32 750	26 093	6 657	31 472	24 985	6 487	25 895	20 199	5 696
Av dette kvinner <i>Of which females</i>	2 608	2 171	437	2 585	2 077	508	2 244	1 739	505
I utenriksfart <i>In ocean transport</i>	24 558	17 944	6 614	23 270	16 824	6 446	17 741	12 080	5 661
I innenriksfart <i>In coastal trade</i>	8 192	8 149	43	8 202	8 161	41	8 154	8 119	35
Befal i alt <i>Officers, total</i>	12 617	12 402	215	12 090	11 896	194	9 599	9 460	139
I utenriksfart	9 095	8 887	208	8 550	8 362	188	6 032	5 898	134
Av dette kvinner	209	205	4	182	177	6	95	95	—
I innenriksfart	3 522	3 515	7	3 540	3 534	6	3 567	3 562	5
Av dette kvinner	7	7	—	5	5	—	6	6	—
Dekkmannskap i alt <i>Deck crew, total</i>	7 361	6 748	613	7 157	6 615	542	5 841	5 489	352
I utenriksfart	4 776	4 173	603	4 541	4 011	530	3 242	2 900	342
Av dette kvinner	5	5	—	7	7	—	9	8	1
I innenriksfart	2 585	2 575	10	2 616	2 604	12	2 599	2 589	10
Av dette kvinner	12	12	—	15	15	—	13	13	—
Maskinmannskap i alt <i>Engine crew, total</i>	1 978	1 829	149	1 532	1 431	101	1 232	1 168	64
I utenriksfart	1 340	1 197	143	936	839	97	671	611	60
Av dette kvinner	2	2	—	2	2	—	1	1	—
I innenriksfart	638	632	6	596	592	4	561	557	4
Av dette kvinner	2	2	—	2	2	—	1	1	—
Aspiranter i alt <i>Candidates, total</i>	741	724	17	715	698	17	430	421	9
I utenriksfart	736	719	17	695	678	17	410	401	9
Av dette kvinner	19	19	—	24	24	—	20	20	—
I innenriksfart	5	5	—	20	20	—	20	20	—
Av dette kvinner	—	—	—	1	1	—	1	1	—
Matstell- og tjenerpersonale i alt <i>Catering staff, total</i>	8 678	3 615	5 063	8 610	3 505	5 105	7 613	2 921	4 692
I utenriksfart	7 347	2 300	5 047	7 285	2 192	5 093	6 288	1 607	4 681
Av dette kvinner	1 390	1 050	340	1 343	956	387	1 072	686	386
I innenriksfart	1 331	1 315	16	1 325	1 313	12	1 325	1 314	11
Av dette kvinner	809	800	9	822	814	8	842	835	7
Andre stillinger² i alt <i>Other occupations², total</i>	1 375	775	600	1 368	840	528	1 080	740	340
I utenriksfart	1 264	668	596	1 263	742	521	997	663	334
Av dette kvinner	132	48	84	165	59	106	163	53	110
I innenriksfart	111	107	4	105	98	7	83	77	6
Av dette kvinner	21	21	—	18	17	1	20	20	—

¹ Norskregistrerte skip på 100 bruttotonn og over, ikke medregnet fiske- og fangstfartøyer og fartøyer for oljeboringsvirksomhet. Oppgavene omfatter også bemanning på en del skip under 100 bruttotonn, og restaurantpersonale på passasjerskip hvor restaurantdriften er bortleide til utenlandsk firma. ² Omfatter leger, tannleger, supercargos, stillinger i regnskapsavdelingen og andre uspesifiserte stillinger.

¹ Norwegian registered vessels of 100 gross tons and over, excluding fishing and catcher boats and vessels for oil activity. The figures comprise crew on some vessels under 100 gross tons and catering staff on passenger vessels with the restaurant service hired out to foreign company. ² Including doctors, dentists, supercargoes, posts in purser's department and other unspecified posts.

Kilde: Direktoratet for sjømenn. Source: The Directorate for Seamen.

Tabell 182. Lønnstakere¹ etter vanlig reisetid til arbeidet. Prosent. 1983
Wage earners¹ by ordinary travel time to work. Per cent. 1983

	I alt Total	Vanlig reisetid til arbeid Ordinary travel time to work						Pend- ler ² Com- muter ²	Har va- rieren- de fram- møte- sted Have vary- ing place of work
		Under 15 min	15-29 min	30-44 min	45-59 min	60 min og over and over	Uopp- gitt Un- known		
Alle All	100	36	29	15	5	6	2	4	4
KJØNN SEX									
Menn Males	100	34	28	13	4	6	3	7	5
Kvinner Females	100	38	30	17	5	5	0	1	3
LANDSDEL REGION									
Østlandet	100	31	29	18	6	8	1	3	4
Oslo og Akershus	100	20	27	24	9	13	1	3	4
Østlandet ellers	100	41	30	13	3	4	1	4	5
Agder og Rogaland	100	42	32	9	3	2	3	3	5
Vestlandet ³	100	46	22	12	4	5	2	6	3
Trøndelag	100	33	37	11	5	3	1	7	4
Nord-Norge	100	36	32	14	3	2	3	6	4

¹ Basert på et utvalg av lønnstakere. ² Personer som har overnattet borte fra hjemmet i forbindelse med arbeidet mer enn 14 døgn de siste 12 måneder, men uten at overnattingen borte hører med til selve arbeidet. ³ Omfatter Hordaland, Sogn og Fjordane og Møre og Romsdal.

¹ Based on a sample of wage earners. ² Persons having spent more than 14 nights away from home during the last 12 months in connection with their work, but without this being part of the work. ³ Includes Hordaland, Sogn og Fjordane and Møre og Romsdal.
 Kilde: Levekårsundersøkelsen 1983. Source: Survey of Level of Living 1983.

Tabell 183. Andel av lønnstakere¹ med ulike transportmåter til arbeidet.² Prosent. 1980
Percentage of wage earners¹ with different means of transportation in their journey to work.² 1980

	Mer enn 10 minutters gange More than 10 minutes walking	Sykkel Bicycle	Privatbil/ motor- sykkel Private car/ motor cycle	Buss/bane/ trikk Bus/local train/ streetcar	Jernbane Railway	Båt/ferge Boat/ferry
Alle All	23	11	52	25	3	1
KJØNN SEX						
Menn Males	17	11	62	18	3	1
Kvinner Females	30	11	41	33	2	1
LANDSDEL REGION						
Østlandet	21	11	50	29	5	1
Oslo og Akershus	18	7	41	46	6	2
Østlandet ellers	25	15	59	13	3	1
Agder og Rogaland	17	15	63	19	0	3
Vestlandet ³	27	8	46	27	0	1
Trøndelag	20	15	57	21	1	0
Nord-Norge	32	8	58	11	0	1

¹ Basert på et utvalg av lønnstakere. ² Transportmåter for pendlere (se tabell 182, note 2), personer med varierende framkommesteder og personer som bor på arbeidsstedet, er ikke registrert. ³ Omfatter Hordaland, Sogn og Fjordane og Møre og Romsdal.

¹ Based on a sample of wage earners. ² Means of transportation for commuters (see table 182, note 2), persons with varying place of work and persons who reside at place of work, are not registered. ³ Includes Hordaland, Sogn og Fjordane and Møre og Romsdal.
 Kilde: Levekårsundersøkelsen 1980. Source: Survey of Level of Living 1980.

**Tabell 184. Personer 16 år og over, etter yrkesaktivitet og kjønn. Fylke.
1. november 1979–31. oktober 1980. Absolutte tall og prosent**
*Persons 16 years and over, by economic activity and sex. County.
1 November 1979–31 October 1980. Number and per cent*

Fylke County	I alt Total			Ikke yrkesaktive Economically non-active		Yrkesaktive Economically active					
	I alt Total	Menn Males	Kvinner Females	Menn	Kvinner	I alt		Menn		Kvinner	
						Absolutte tall Number	Pst. P.c.	Absolutte tall	Pst.	Absolutte tall	Pst.
I alt Total	3 134 528	1 536 826	1 597 702	339 390	753 496	2 041 642	65,1	1 197 436	77,9	844 206	52,8
Østfold	179 945	88 068	91 877	20 795	46 293	112 857	62,7	67 273	76,4	45 584	49,6
Akershus	277 944	137 567	140 377	22 284	53 782	201 878	72,6	115 283	83,8	86 595	61,7
Oslo	380 159	172 885	207 274	41 218	92 696	246 245	64,8	131 667	76,2	114 578	55,3
Hedmark	146 588	73 129	73 459	17 961	35 853	92 774	63,3	55 168	75,4	37 606	51,2
Oppland	140 224	69 633	70 591	16 924	33 355	89 945	64,1	52 709	75,7	37 236	52,7
Buskerud	166 278	81 873	84 405	17 646	38 987	109 645	65,9	64 227	78,4	45 418	53,8
Vestfold	143 869	69 982	73 887	15 777	37 358	90 734	63,1	54 205	77,5	36 529	49,4
Telemark	125 329	61 613	63 716	14 955	33 599	76 775	61,3	46 658	75,7	30 117	47,3
Aust-Agder	68 107	33 470	34 637	8 419	18 405	41 283	60,6	25 051	74,8	16 232	46,9
Vest-Agder	101 668	49 962	51 706	10 667	26 150	64 851	63,8	39 295	78,6	25 556	49,4
Rogaland	223 789	110 461	113 328	21 590	54 061	148 138	66,2	88 871	80,5	59 267	52,3
Hordaland	294 029	143 591	150 438	30 847	71 792	191 390	65,1	112 744	78,5	78 646	52,3
Sogn og Fjordane	79 909	40 694	39 215	9 102	17 984	52 823	66,1	31 592	77,6	20 231	54,1
Møre og Romsdal	176 902	88 067	88 835	18 451	43 934	114 517	64,7	69 616	79,0	44 901	50,5
Sør-Trøndelag	186 661	91 435	95 226	20 264	44 682	121 715	65,2	71 171	77,8	50 544	53,1
Nord-Trøndelag	93 717	47 256	46 461	11 036	22 314	60 367	64,4	36 220	76,6	24 147	52,0
Nordland	183 787	92 481	91 306	22 081	45 873	115 833	63,0	70 400	76,1	45 433	49,8
Troms	109 714	55 131	53 583	12 616	24 529	71 569	65,8	42 515	77,1	29 054	54,2
Finmark	56 909	29 528	27 381	6 759	11 851	38 299	67,3	22 769	77,1	15 530	56,7

Kilde: Folke- og boligtellning 1980. Source: Population and Housing Census 1980.

**Tabell 185. Ektepar og samboende par, etter yrkesaktivitet, arbeidstid og
yngste barns alder. 1. november 1979–31. oktober 1980. Hele landet**
*Married couples and cohabitants, by economic activity, working hours and age of the
youngest child. 1 November 1979–31 October 1980. The whole country*

Den kvinnelige ektefelle/samboers yrkesaktivitet <i>The economic activity of the wife/cohabitant</i>	I alt Total	Uten barn under 16 år <i>Without children under 16 years</i>		Yngste barn under 7 år <i>With children under 7 years</i>		Yngste barn 7–15 år <i>With children 7–15 years</i>	
		Ikke yrkes- aktiv mann <i>Husband/ cohabitant economically non- active</i>	Yrkes- aktiv mann <i>Economically active husband/ cohabitant</i>	Ikke yrkes- aktiv mann	Yrkes- aktiv mann	Ikke yrkes- aktiv mann	Yrkes- aktiv mann
I alt Total	970 887	159 446	338 266	5 804	243 171	8 448	215 744
Ikke yrkesaktiv kvinne <i>Wife/cohabitant economically non-active</i>	423 474	129 764	119 848	3 441	110 472	3 947	55 998
Yrkesaktiv kvinne <i>Economically active wife/cohabitant</i>	547 413	29 682	218 418	2 363	132 699	4 501	159 746
100–499 timer <i>hours</i>	109 596	6 874	31 232	546	39 598	853	30 491
500–999 »	127 019	5 504	39 606	444	36 811	955	43 698
1 000–1 299 »	81 476	3 659	31 352	275	17 991	633	27 566
1 300 timer og over <i>hours and over</i>	200 763	10 503	104 167	836	33 081	1 535	50 640
Uoppgitt <i>Not reported</i>	28 559	3 142	12 061	262	5 218	525	7 351

Kilde: Folke- og boligtellning 1980. Source: Population and Housing Census 1980.

Tabell 186. Sysselsatte etter kjønn og yrke. Årsgjennomsnitt. 1 000
Employed persons by sex and occupation. Annual average. 1 000

Nr. Yrke No. Occupation	1980			1986		
	I alt Total	Menn Males	Kvinner Females	I alt Total	Menn Males	Kvinner Females
0-XI alt Total	1 913	1 127	786	2 071	1 154	916
0 TEKNISK, VITENSKAPELIG, HUMANIS- TISK OG KUNSTNERISK ARBEID <i>TECH- NICAL, PHYSICAL SCIENCE, HUMANISTIC AND ARTISTIC WORK</i>	362	177	185	444	203	241
Av dette <i>Of which</i>						
00 Teknisk arbeid <i>Technical work</i>	73	69	(4)	80	74	6
01 Kjemiker- og fysikerarbeid <i>Chemical and physical work</i>	10	5	5	13	6	7
03 Medisinsk arbeid <i>Medical work</i>	14	11	(3)	13	10	(3)
04 Sykepl. og annet pleiearb. <i>Nursing work</i> ..	95	5	90	122	10	113
05 Annet syke- og helsevernarbeid <i>Other professional health and medical work</i>	11	(3)	9	16	(2)	14
06 Pedagogisk arbeid <i>Teaching work</i>	100	48	53	116	50	66
09 Kunstnerisk og litterært arbeid <i>Literary and artistic work</i>	16	9	6	18	11	7
1 ADMINISTRASJONS- OG FORVALT- NING SARBEID, BEDRIFTS- OG ORGANI- SASJONSLEDELSE <i>ADMINISTRATIVE EXECU- TIVE WORK</i>	96	80	17	134	107	27
10 Offentlig administrasjons- og forvaltnings- arbeid <i>Public administration</i>	33	23	10	38	25	13
11 Bedrifts- og organisasjonsledelse <i>Other administrative work</i>	63	57	7	96	82	14
2 KONTORARBEID <i>CLERICAL WORK</i>	207	54	153	228	45	183
20 Bokførings- og kassearbeid <i>Book-keeping and cashier work</i>	37	13	24	41	11	31
21 Stenografi- og maskinskrivingsarbeid <i>Ste- nography and typing</i>	25	(3)	23	36	(1)	35
29 Annet kontorarbeid <i>Other clerical work</i> ..	144	39	106	151	33	117
3 HANDELSARBEID <i>SALES WORK</i>	183	82	102	211	96	115
Av dette <i>Of which</i>						
30 Grossister og detaljister <i>Working proprie- tors</i>	15	10	5	15	10	(4)
32 Handelsreisende og agenturarbeid <i>Com- mercial travellers and agents</i>	5	(4)	(1)	10	9	(1)
33 Handelsarbeid fra kontor og detaljhandels- arbeid <i>Other sales work</i>	156	61	95	171	64	107
4 JORDBRUKS-, SKOGBRUKS- OG FISKE- ARBEID <i>AGRICULTURE, FORESTRY, FISHING AND RELATED WORK</i>	156	110	46	141	100	41
Av dette <i>Of which</i>						
40 Arbeidsledelse i jord- og skogbruk <i>Far- mers, forest owners etc.</i>	79	70	9	67	58	9
41 Jordbruksarbeid, dyrerøkt <i>Farm work</i>	59	22	37	52	22	30
43 Fiske- og fangstarbeid <i>Fishermen, whalers and sealers</i>	12	11	(0)	17	16	(1)
44 Skogsarbeid <i>Forestry work</i>	7	6	(0)	5	5	(0)
5 GRUVE- OG SPRENGINGSARBEID M.M. <i>MINING AND QUARRYING WORK</i>	7	7	(0)	11	11	(0)
6 TRANSPORT- OG KOMMUNIKASJONS- ARBEID <i>TRANSPORT AND COMMUNICATION WORK</i>	150	124	26	147	114	33
Av dette <i>Of which</i>						
60, Skipsbefalararbeid, deks- og maskinmann- 61 skapsarbeid <i>Ship's officer work, deck and engine-room crew work</i>	33	33	(0)	23	23	(0)
64 Vegtrafikkarbeid <i>Road transport work</i>	65	61	(3)	68	64	(4)
67 Post- og telekommunikasjonsarbeid <i>Postal and telecommunication work</i>	27	8	20	33	9	24
68 Postalt og annet budarbeid <i>Postal and other messenger work</i>	7	5	(2)	8	5	(3)
7-8 INDUSTRI-, BYGGE- OG ANLEGG- ARBEID <i>MANUFACTURING WORK ETC.</i>	489	427	62	468	404	63
Av dette <i>Of which</i>						
70 Tekstilarbeid <i>Textile work</i>	8	(4)	5	6	(4)	(3)

Tabell 186 (forts.). Sysselsatte etter kjønn og yrke. Årsgjennomsnitt. 1 000
Employed persons by sex and occupation. Annual average. 1 000

Nr. Yrke	1980			1986		
	I alt	Menn	Kvinner	I alt	Menn	Kvinner
71 Tilskjærings- og sømarbeid <i>Cutter and seam work</i>	18	(3)	15	15	(3)	12
73 Smelteverk-, metallverk- og støperiarb. <i>Smelting, metallurgical and foundry work</i>	13	12	(1)	8	7	(1)
75 Jern- og metallvarearbeid <i>Iron and metal ware work</i>	129	126	(3)	122	118	(4)
76 Elektroarbeid <i>Electrical work</i>	52	48	(4)	55	51	5
77 Trearbeid <i>Wood work</i>	78	76	(2)	76	73	(3)
78 Malings- og bygningstapetseringsarbeid <i>Painting and paperhanging work</i>	11	10	(0)	11	10	(1)
79 Annet bygge- og anleggsarbeid <i>Brick-laying and building work etc.</i>	27	27	(0)	28	27	(0)
80 Grafisk arbeid <i>Graphic work</i>	14	10	(4)	15	11	(3)
82 Næringsmiddelarb. <i>Food industry work</i>	26	18	8	22	14	8
83 Kjemisk prosessarbeid, treforedlings- og papirarbeid <i>Chemical work</i>	10	9	(1)	12	9	(3)
85 Annet tilvirkningsarbeid <i>Other manufacturing work</i>	16	12	(4)	11	8	(3)
86 Pakke- og emballeringsarb. <i>Packing work</i>	13	(4)	9	12	(3)	9
87 Maskin- og motordrift <i>Machine and motor-power work</i>	34	34	(0)	27	26	(1)
88 Laste-, losse- og lagerarbeid <i>Dock and warehouse work</i>	26	24	(2)	33	29	(4)
9 SERVICEARBEID <i>SERVICE WORK</i>	249	54	195	271	60	211
Av dette <i>Of which</i>						
90 Sivilt overvåkings- og tryggingarbeid <i>Public safety, prevention and protection work</i>	21	18	(3)	19	14	(4)
91 Hotell- og restaurantarbeid, husarbeid <i>Domestic work, doorman work, etc.</i>	96	10	86	99	11	87
92 Serveringsarbeid <i>Serving work</i>	18	(3)	15	23	(2)	20
93 Vaktmester- og reingjøringsarbeid <i>Building, caretaking and cleaning work</i>	92	17	75	104	25	79
94 Hygiene og skjønnhetspleie <i>Hygiene and beauty treatment</i>	11	(2)	9	14	(1)	12
X MILITÆRT ARBEID OG VIRKSOMHET SOM IKKE KAN IDENTIFISERES <i>MILITARY WORK AND OCCUPATION NOT SPECIFIED</i>	14	12	(1)	16	14	(2)

Tabell 187. Yrkesaktive 16 år og over med arbeidstid 1 000 timer eller mer, etter kjønn og næring
Economically active persons 16 years and over with at least 1 000 working hours, by sex and industry

Næring Industry	1970			1980		
	I alt Total	Menn Males	Kvinner Females	I alt Total	Menn Males	Kvinner Females
I alt <i>Total</i>	1 415 714	1 030 874	384 840	1 378 789	944 918	433 871
Jordbruk, skogbruk, fiske og fangst <i>Agriculture, hunting, forestry and fishing</i>	163 100	134 895	28 205	105 210	78 671	26 539
Industri og bergverksdrift <i>Manuf. and mining</i>	368 352	300 513	67 839	315 698	257 157	58 541
Kraft- og vannforsyning <i>Electricity, gas and water supply</i>	13 998	12 754	1 244	14 855	13 337	1 518
Bygge- og anleggsvirksomhet <i>Construction</i>	124 153	120 913	3 240	122 444	116 820	5 624
Varehandel, hotell- og restaurantvirksomhet <i>Wholesale and retail trade, restaurants and hotels</i>	223 344	121 830	101 514	224 347	128 150	96 197
Transport, lagring, post og telekommunikasjoner <i>Transport, storage and communic.</i>	153 001	129 274	23 727	131 869	104 947	26 922
Bank-, finans- og forsikringsvirksomhet, eiendrift og forr.mess.tjenesteyting <i>Financing, insur., real estate and business services</i>	34 333	22 104	12 229	77 617	47 962	29 655
Offentlig, sosial og privat tjenesteyting <i>Community, social and personal services</i>	286 879	155 239	131 640	379 326	193 226	186 100
Uoppgitt næring og ikke sammenlignbar næringskode mellom 1970 og 1980 <i>Industry not reported and uncomparable 1970-80</i>	48 554	33 352	15 202	7 423	4 648	2 775

Kilder: Folke- og bolig telling 1970 og 1980. Sources: Population and Housing Census 1970 and 1980.

Tabell 188. Pendlere¹ 16 år og over i arbeid i uka 25.–31. oktober 1980, etter kjønn, alder og næring/landsdel
Commuters' 16 years and over at work in the week 25–31 October 1980, by sex, age and industry/region

	I alt <i>Total</i>	Menn <i>Males</i>				Kvinner <i>Females</i>			
		I alt <i>Total</i>	16–29 år <i>years</i>	30– 59 år <i>years</i>	60 år og over <i>years and over</i>	I alt	16–29 år	30– 59 år	60 år og over
HELE LANDET THE WHOLE COUNTRY	129 313	94 102	31 799	56 212	6 091	35 211	16 329	16 881	2 001
NÆRING INDUSTRY									
Primærnæringene <i>Primary industries</i>	2 386	2 101	985	984	132	285	200	67	18
Sekundærnæringene <i>Secondary industries</i>	48 724	43 287	14 413	25 620	3 254	5 437	2 338	2 730	369
Oljeutvinning og bergverksdrift <i>Oil extraction, mining and quarrying</i>	1 562	1 471	453	962	56	91	48	43	—
Industri <i>Manufacturing</i>	26 877	22 387	7 150	13 476	1 761	4 490	1 906	2 276	308
Kraft- og vannforsyning <i>Electricity, gas and water supply</i>	1 061	956	272	591	93	105	48	52	5
Bygge- og anleggsvirksomhet <i>Construction</i>	19 224	18 473	6 538	10 591	1 344	751	336	359	56
Tertiærnæringene <i>Tertiary industries</i>	77 687	48 348	16 276	29 403	2 669	29 339	13 704	14 032	1 603
Varehandel, hotell- og restaurantdrift <i>Wholesale and retail trade, restaurants and hotels</i>	20 383	12 293	4 174	7 363	756	8 090	3 751	3 814	525
Transport, lagring, post og telekommunikasjoner <i>Transport, storage and communication</i>	17 004	13 315	4 601	8 102	612	3 689	1 836	1 717	136
Bank- og finansieringsvirksomhet, forsikringsvirksomhet, eiendomsdrift og forretningsmessig tjenesteyting <i>Financing, insurance, real estate and business services</i>	9 883	6 032	1 721	4 025	286	3 851	1 944	1 774	133
Offentlig, sosial og privat tjenesteyting <i>Community, social and personal service</i>	30 417	16 708	5 780	9 913	1 015	13 709	6 173	6 727	809
Uoppgitt virksomhet <i>Not reported</i>	516	366	125	205	36	150	87	52	11
LANDSDEL REGION									
Østlandet <i>Eastern Norway</i>	82 491	57 282	17 324	35 671	4 287	25 209	10 750	12 878	1 581
Akershus/Oslo	43 133	27 679	7 161	18 147	2 371	15 504	5 871	8 563	1 070
Østlandet ellers <i>The rest of Eastern Norway</i>	39 308	29 603	10 163	17 524	1 916	9 705	4 879	4 315	511
Agder/Rogaland	12 059	9 314	3 645	5 296	373	2 745	1 491	1 120	134
Vestlandet <i>Western Norway</i>	19 133	14 840	5 675	8 355	810	4 293	2 222	1 890	181
Trøndelag	7 324	5 749	2 315	3 120	314	1 575	886	624	65
Nord-Norge <i>Northern Norway</i>	8 306	6 917	2 840	3 770	307	1 389	980	369	40

¹Pendlere er definert som: A) Yrkesaktive som møtte fast på arbeid i annen kommune enn bostedskommunen og B) som ikke reiste mellom bosted og arbeidssted i denne uka eller C) hadde minst 45 min arbeidsreise.

¹*Commuters are defined as: A) Economically active persons who gathered regularly at work in municipality outside municipality of residence and B) who did not travel between place of residence and job this week or C) had at least 45 minutes work journey.*

Kilde: Folke- og boligtellning 1980. Source: Population and Housing Census 1980.

Tabell 189. Andel av sysselsatte som er utsatt for ulike arbeidsmiljøproblemer.¹ Prosent. 1983
Percentage of employed persons who are exposed to different work environment problems.¹ 1983

Kjønn og yrke <i>Sex and occupation</i>	Trekk <i>Draught</i>	Sterke ryst- ninger el- ler vibra- sjoner <i>Heavy shakings or strong vibra- tions</i>	Tunge løft <i>Heavy lifts</i>	Be- lastende arbeids- stillinger <i>Uncom- fortable working positions</i>	Gjentatte og ensi- dige be- vegelser <i>Repea- ted and monoto- nous move- ments</i>	Støy <i>Noise</i>	Utilstrek- kelig ven- tilerte rom <i>Rooms with ina- dequate ventila- tion</i>
Begge kjønn <i>Both sexes</i>	23	9	33	38	42	28	14
Teknisk, humanistisk, vitenskapelig arbeid <i>Professional, technical and related workers</i> ...	9	1	24	30	20	14	15
Administrasjonsarbeid <i>Administrative, executi- ve and managerial workers</i>	7	3	11	9	17	15	10
Kontorarbeid, militært arbeid <i>Clerical workers, military personnel</i>	15	1	7	12	49	12	13
Handelsarbeid <i>Sales workers</i>	21	1	30	25	29	10	9
Jordbruks-, skogbruks- og fiskearbeid <i>Farmers, loggers and fishermen</i>	33	20	70	69	47	38	14
Transport- og kommunikasjonsarbeid <i>Workers in transport and communication occupations</i> ..	40	29	42	42	61	40	10
Industri-, bygge- og anleggsarbeid, gruvedrift <i>Craftsmen, production-process workers, la- bourers, miners and related workers</i>	43	21	48	59	56	59	20
Servicearbeid <i>Service, sport and recreation workers</i>	15	3	28	42	56	16	11
Menn <i>Males</i>	28	15	35	40	39	36	14
Teknisk, humanistisk, vitenskapelig arbeid....	7	0	6	11	17	13	13
Administrasjonsarbeid.....	8	4	11	8	13	17	8
Kontorarbeid, militært arbeid.....	14	3	11	16	39	13	19
Handelsarbeid.....	10	1	27	20	17	10	8
Jordbruks-, skogbruks- og fiskearbeid.....	40	28	76	74	46	44	12
Transport- og kommunikasjonsarbeid.....	45	35	47	48	60	44	8
Industri-, bygge- og anleggsarbeid, gruvedrift.	44	22	50	61	53	60	21
Servicearbeid.....	23	6	25	30	39	21	8
Kvinner <i>Females</i>	16	2	29	36	46	17	14
Teknisk, humanistisk, vitenskapelig arbeid....	11	1	41	47	23	15	17
Administrasjonsarbeid.....	:	:	:	:	:	:	:
Kontorarbeid, militært arbeid.....	15	—	6	11	52	12	12
Handelsarbeid.....	30	2	32	30	40	10	9
Jordbruks-, skogbruks- og fiskearbeid.....	17	2	57	57	48	26	19
Transport- og kommunikasjonsarbeid.....	16	—	19	16	66	22	16
Industri-, bygge- og anleggsarbeid, gruvedrift.	35	13	35	45	78	59	15
Servicearbeid.....	12	2	29	46	61	15	12

¹Basert på et utvalg av 2 588 sysselsatte.

¹Based on a sample of 2 588 employed.

Kilde: Levekårsundersøkelsen 1983. Source: Survey of Level of Living 1983.

Tabell 190. Arbeidskonflikter¹ Work stoppages¹

	1980	1981	1982	1983	1984	1985	1986
Konflikter ² Work stoppages ²	35	17	12	9	20	11	16
Av dette Of which							
Oppstått i året Beginning during the year .	35	17	12	9	20	10	16
Arbeidstakere Wage earners involved.....	18 752	4 294	24 581	1 018	30 635	6 557	165 742
Tapte arbeidsdager Working days lost.....	103 807	28 257	281 183	5 897	104 349	66 473	1 030 928

¹ En konflikt som er oppstått ett år og som fortsetter neste år, er tatt med i begge (eventuelt i flere) år. ² Arbeidsstans med mindre enn 1 dags varighet er ikke tatt med.

¹ Stoppages beginning one year and still in progress next year, are counted in both years. ² Excluding work stoppages for less than 1 day.

Kilde: NOS Arbeidsmarkedstatistikk. Source: NOS Labour Market Statistics.

Tabell 191. Arbeidskonflikter etter næring Work stoppages by industry

Næring Industry	Arbeidstakere Wage earners			Tapte arbeidsdager Working days lost		
	1984	1985	1986	1984	1985	1986
I alt Total	30 635	6 557	165 742	104 349	66 473	1 030 928
2 Oljeutvinning og bergverksdrift Oil extraction, mining and quarrying	—	1 125	—	—	28 125	—
3 Industri Manufacturing	553	4 315	63 516	3 053	34 119	393 844
4 Kraft- og vannforsyning Electricity, gas and water supply.....	982	—	—	3 885	—	—
5 Bygge- og anleggsvirksomhet Construction.....	72	368	24 416	496	3 038	217 723
6 Varehandel, hotell- og restaurantvirksomhet Wholesale and retail trade, restaurants and hotels	280	20	12 589	1 180	80	75 500
7 Transport, lagring, post og telekommunikasjoner Transport, storage and communications.....	6 869	—	125	33 507	—	750
8 Bank- og finansieringsvirksomhet, forsikringsvirksomhet, eiendomsdrift og forretningsmessig tjenesteyting Financing, insurance, real estate and business services.....	35	508	—	105	572	—
9 Offentlig, privat og sosial tjenesteyting Community, social and personal services	21 844	221	65 096	62 123	539	343 111

Kilde: NOS Arbeidsmarkedstatistikk. Source: NOS Labour Market Statistics.

Tabell 192. Arbeidskonflikter etter varighet Work stoppages by duration

Varighet Duration	1983		1984		1985		1986	
	Konflikter Work stoppages	Arbeidstakere Wage earners	Konflikter Work stoppages	Arbeidstakere Wage earners	Konflikter Work stoppages	Arbeidstakere Wage earners	Konflikter Work stoppages	Arbeidstakere Wage earners
I alt Total	9	1 018	20	30 635	11	6 557	16	165 742
Inntil 8 dager 7 days and less	6	763	14	29 284	6	1 795	10	94 121
8–30 dager 8–30 days	1	250	6	1 351	4	4 394	5	69 770
31 dager og over 31 days and more..	2	5	—	—	1	368	1	1 851

Kilde: NOS Arbeidsmarkedstatistikk. Source: NOS Labour Market Statistics.

Tabell 193. Arbeidskonflikter etter tapte arbeidsdager Work stoppages by working days lost

År Year	Konflikter i alt Work stoppages, total	Tapte arbeidsdager Working days lost							
		–19	20–199	200–499	500–999	1 000–1 999	2 000–4 999	5 000–9 999	10 000–
1983.....	9	1	2	1	3	1	1	—	—
1984.....	20	—	5	2	4	4	1	1	3
1985.....	11	—	5	1	1	1	—	—	2
1986.....	16	2	3	—	2	1	1	1	6

Kilde: NOS Arbeidsmarkedstatistikk. Source: NOS Labour Market Statistics.

Tabell 194. Landsorganisasjonen i Norge. Medlemmer pr. 31.12.
The Norwegian Federation of Trade Unions. Members per 31.12.

Forbund Unions	1983	1984	1985	1986 ¹
I alt <i>Total</i>	745 101	759 287	768 778	785 573
Arbeiderpartiets Presseforbund <i>Labour Press Union</i>	825	824	846	846
Den Norske Postorganisasjon <i>Norwegian Union of Postmen</i>	13 015	13 415	13 848	..
Den norske Teleorganisasjon <i>Employees and Engineers in Telecommunication</i>	4 053	4 074	4 113	..
Handel og kontor i Norge <i>Norwegian Union of Employees in Commerce and Offices</i>	57 249	57 761	57 922	60 815
Norsk Forbund for Arbeidsledere og Tekniske Funksjonærer <i>Supervisors and Technical Employees</i>	14 150	14 477	14 628	15 238
Norsk Arbeidsmandsforbund <i>General Workers</i>	38 021	38 544	38 396	38 964
Norsk Barnevernpedagogforbund <i>Children Welfare Educators</i>	905	1 102	1 229	1 309
Norges Befalsforbund <i>Military Officers</i>	3 872	3 989	3 964	3 889
Norsk Bekledningsarbeiderforbund <i>Clothing Workers</i>	14 690	14 069	13 455	13 005
Norsk Bygningsindustriarbeiderforbund <i>Building Workers</i> ..	54 195	56 391	58 105	61 089
Norsk Elektriker- og Kraftstasjonsforbund <i>Electricians and Power Station Workers</i>	24 565	25 834	26 112	27 057
Norsk Fengselstjenestemannsforbund <i>Norwegian Union of Prison Officers</i>	1 654	1 699	1 684	1 706
Norsk Grafisk Forbund <i>Graphical Workers</i>	13 996	14 190	14 479	14 845
Norsk Gullsmedarbeiderforbund ² <i>Goldsmith Workers</i> ²	911	847	—	—
Norsk Hotell- og Restaurantarbeiderforbund <i>Hotel and Restaurant Workers</i>	13 582	13 859	14 328	16 683
Norsk Jern- og Metallarbeiderforbund <i>Iron and Metalworkers</i>	98 914	99 077	101 630	101 163
Norsk Jernbaneforbund <i>Railwaymen</i>	22 445	22 300	21 965	21 900
Norsk Kjemisk Industriarbeiderforbund <i>Chemical Industry Workers</i>	37 286	38 072	37 951	38 247
Norsk Kommuneforbund <i>Municipal Employees</i>	156 246	163 935	167 328	172 789
Lensmannsetatens Landslag ³ <i>District Police Service</i> ³	1 253	—	—	—
Norsk Lokomotivmannsforbund <i>Locomotivemen</i>	1 924	1 799	2 460	2 460
Norsk Musikerforbund <i>Norwegian Musicians' Union</i>	1 957	2 049	1 997	1 948
Norsk Nærings- og Nytelsesmiddelarbeiderforbund <i>Norwegian National Union of Food, Drink and Tobacco Workers</i>	31 493	32 570	33 431	34 653
Norsk Olje- og Petrokjemisk Fagforbund, NOPEF <i>Oil and Petrochemical Workers</i>	3 356	4 099	4 437	5 138
Norsk Papirindustriarb.forbund <i>Paper Industry Workers</i>	14 264	13 727	13 478	13 132
Norsk Postforbund <i>Postmen, Post Drivers</i>	10 940	11 549	12 028	..
Norsk Sjømannsforbund <i>Seamen</i>	19 043	17 964	16 100	13 307
Norsk Skog- og Landarbeiderforbund <i>Forestry and Land Workers</i>	8 995	8 632	8 143	7 782
Norsk Sosionomforbund <i>Social Workers</i>	3 832	3 944	4 190	4 207
Norsk Tele Tjenesteforbund <i>Telecommunication Workers</i>	12 475	12 426	12 447	..
Norsk Tjenestemannslag <i>Government Employees</i>	39 845	40 524	41 015	41 487
Norsk Transportarbeiderforbund <i>Transport Workers</i>	17 139	17 148	16 899	16 881
Norsk Treindustriarbeiderforbund <i>Woodworkers</i>	5 484	5 526	5 736	5 800
Norges Urmaker Svenneforbund <i>Journeyman Watchmakers</i>	9	—	—	—
Norsk Vernepleierforbund ⁴ <i>Ward nurses</i> ⁴	—	—	1 370	1 538
Skolenes Landsforbund <i>Union of Schoolteachers</i>	2 518	2 871	3 064	3 187
Statstjenestemannskartellet ⁵ <i>Federation of State Employees' Unions</i> ⁵	114 371	114 295	113 857	114 350

¹ Foreløpige tall. ² Norsk Gullsmedarbeiderforbund gikk inn i Norsk Jern- og Metallarbeiderforbund 1. januar 1985. ³ Utmeldt av LO 1. januar 1984. ⁴ Innmeldt i LO 1. januar 1985. ⁵ Statstjenestemannskartellet er en sammenslutning av de offentlig ansatte i forskjellige forbund tilsluttet LO.

¹ Preliminary figures. ² *The Union of Goldsmith Workers is affiliated to the Union of Iron and Metalworkers as from 1 January 1985.*
³ *Union of District Police Service not affiliated as from 1984.* ⁴ *Affiliated as from 1 January 1985.* ⁵ *Federation of State Employees' Unions is a federation of government and local government employees in other trade unions in the Norwegian Federation of Trade Unions.*

Kilde: Landsorganisasjonen i Norge. Source: Norwegian Federation of Trade Unions.

Tabell 195. Yrkesorganisasjonenes Sentralforbund. Medlemmer pr. 31.12.
Confederation of Vocational Unions. Members per 31.12.

Sammenslutninger Associations	1985	1986	Sammenslutninger Associations	1985	1986
I alt Total	127 464	131 739	Privatansattes Fellesorganisasjon ..	7 153	8 000
Befalets fellesorganisasjon	9 506	9 665	Statsansattes Landsforening ⁵	3 178	3 198
Heimevernets Landsforbund	125	:	Statstjenestemannsforbundet	17 212	14 697
Hærens Befalsskoleutdannede			Biltilsynets Trafikk-tekniske Forening	108	:
Befals Landsforbund	3 225	3 377	Datapersonalets Landsforening ⁶ ..	—	616
Hærens Krigsskoleutdannede			Fiskeridirektoratets funksjonærforening	235	247
Befals Landsforbund	842	844	Funksjonærforbundet ved NSB ..	106	106
Hærens Tekn. Befalsforening	1 202	1 319	Husbankens Funksjonærforening	122	126
Luftforsvarets Offisersforening ..	2 321	2 390	Kommunedata Nord-Norge A/L ..	108	—
Marinens Reserveoffiserers Forbund	228	100	Kommunedata Vestlandet A/L	137	—
Sjøforsvarets Offisersforening ¹ ..	1 563	1 610	Kornforretningens Personalforening	116	122
Embetskontorfunksjonærenes Landsforbund	6 173	6 715	Landsforeningen for sivil Beredskap	345	346
Forsikringsfunksjonærenes Landsforbund	5 375	5 854	Lignings- og Folkeregisterfunksjonærenes Landsforening ..	1 049	1 066
Forsvarets Sivile Tjenestemenns Landsforbund	3 700	3 849	Losbåtførernes Forbund	110	107
Kommunalansattes Fellesorganisasjon ² ..	24 916	25 649	Lufthavnpersonellets Landsforening	132	160
Aktivitetenes Landsforening	850	923	Luftraffikkledelsens forening	224	242
Barnepleiernes Landsforening	640	610	Maritim Lærerforening	418	421
Den norske kirkes menighetssekretærforening	117	126	Meteorologiske Tjenestemenns Landsforening	270	281
Foreldrevikarenes Landsforening	316	298	Norges Kart- og Landmålerforening	174	169
Helsetjenestens Administrasjonsforbund	198	212	Norges Landbruks Funksjonærslag	618	698
Kirketjenernes Landsforening	221	240	Norges Røde Kors Funksjonærslag	105	105
Husmorvikarenes Landsforening	117	122	Norges Skogteknikerforbund	756	782
Kommunale Regnskaps- og Økonomimedarb. Landsforbund	490	478	Norsk Losforbund	—	236
Bioingeniørforbundet ³	400	425	Norsk Musikerpedagogisk Forening	—	146
Norges Landbruksvikarlag	170	174	Norsk Rikskringkastings Funksjonærslag	595	641
Norges Organistforbund	577	609	Norsk Teleforbund	389	361
Norsk Ergoterapeut Forbund	757	863	Personalforeningen i Vest-Viken EDB-sentral A/L	129	—
Norsk Forening for Ernæring og Dietetikk	396	421	Postansattes Landsforening	142	190
Norsk Musikkped. Forening	622	710	Postgirokontorets funksjonærforening	947	967
Norsk Radiografforbund ⁴	456	—	Riksrevisjonens Tjenestemannslag	198	196
Norsk Tannpleierforening	328	336	Sikringsteknikernes Forening	144	150
Norske Bibliotekansattes Landsforbund	698	744	NSB Sosialtjenestemennenes Landsforbund	714	778
Norske Husøkonomers Forbund	176	152	Spesialskolenes Funksjonærslag	447	451
Norske Legesekretærers Forbund	781	889	STAF0-foreningen ved A/S Kongsberg Våpenfabrikk	251	252
Skolens Kontorfunksjonærers Landsforbund	1 080	1 124	STAF0-foreningen ved Kommunedatasentralen for Øst-Norge A/L	120	—
Tannlegesekretærenes Landsforbund	248	178	STAF0-LANDBRUK	618	618
Kvinnelige Tele-tilsattes Landsforening	6 000	6 000	Statsbankfunksjonærenes Landsforbund	221	227
Landsforbund for Universitets-, Høgskole- og Forskningspersonell	2 550	2 736	Trykdtjenestemennenes Landsforbund	2 677	2 690
Norges Funksjonærforbund	7 406	7 300			
Norsk Rutebilarbeiderforbund	4 534	4 813			
Norsk Tollerforbund	1 680	1 687			
Norske Assurandørers Forbund	1 520	1 576			
Norske Bankfunksjonærers Forbund	29 331	30 000			

¹ Sammenslutning av Kystartilleriets Offisersforening, Sjøforsvarets Befalsforbund og Sjømilittære Samfund. ² Tidligere Kommunale Funksjonærers Landsforbund. ³ Tidligere Medisinske Laboratorieingeniørers Forbund. ⁴ Tilmeldt Akademikernes Fellesorganisasjon. ⁵ Sammenslutning av Departementenes Funksjonærforening og Sentraladministrasjonens Personalforening. ⁶ Sammenslutning av Kommunedata Nord-Norge A/L, Kommunedata Vestlandet A/L, Personalforeningen i Vest-Viken EDB-sentral og Kommunedatasentralen for Øst-Norge A/L.

Tabell 196. Akademikernes Fellesorganisasjon. Medlemmer pr. 31.12.
Federation of Norwegian Professional Associations. Members per 31.12.

Sammenslutninger <i>Associations</i>	1983	1984	1985	1986
I alt <i>Total</i>	117 931	123 200	136 800	144 108
Arkitektenes Fagforbund <i>Architects Trade Union</i>	1 369	1 465	1 414	1 542
Den Norske Jordmorforening ¹ <i>The Norwegian Midwives Association</i> ¹	—	—	—	634
Den norske kirkes kateketforening ² <i>The Association of Catechists of the Church of Norway</i> ²	:	120	138	—
Den Norske Kirkes Presteforening ² <i>The Association of Ministers of the Church of Norway</i> ²	1 683	1 705	1 690	—
Den norske kirkes preste- og kateketforening <i>The Association of Catechists and Ministers of the Church of Norway</i>	—	—	—	1 990
Den norske lægeforening <i>The Norwegian Medical Association</i>	9 710	9 730	11 000	10 896
Den norske tannlægeforening <i>The Norwegian Dental Association</i>	4 277	4 340	4 372	4 494
Den norske veterinærforening <i>The Norwegian Veterinary Association</i>	1 232	1 275	1 310	1 453
Krigsskoleutdannede Offiserers Landsforening <i>Norwegian Academic Officers Association</i>	771	805	830	837
Kringkastingsforeningen	521	515	510	495
Norges Farmaceutiske Forening <i>The Norwegian Association of Pharmacists</i>	1 617	1 670	1 693	1 672
Norges Handelslærerlag <i>The Norwegian Association for teachers of commercial subjects</i>	1 618	1 780	1 903	1 958
Norges Ingeniørorganisasjon — NITO <i>Norwegian Society of Engineers</i>	26 010	27 000	30 702	32 031
Norges Jordskifte kandidatforening <i>The Norwegian Association of Chartered Surveyors</i>	181	185	:	:
Norges Juristforbund <i>Association of Norwegian Lawyers</i>	4 714	4 845	5 138	5 473
Norges Lensmannslag	336	345	345	347
Norsk Økonomforbund <i>Norwegian Management Association</i>	635	670	950	843
Norsk Faglærerlag <i>The Norwegian Association of teachers in Secondary Education</i>	6 434	6 725	7 053	7 221
Norsk Flygelederforening <i>Norwegian air traffic controllers association</i>	322	340	345	350
Norsk Forskerforbund <i>Norwegian Association of research workers</i>	3 681	3 850	4 036	4 164
Norsk Fysiokjemikerforbund <i>The Norwegian Association of Physiochemists</i>	2 205	2 345	2 590	2 854
Norsk Ingeniørhøgskolelag <i>Association of Engineering College Lecturers</i> ..	233	240	221	247
Norsk Landbruksakademikerforbund <i>The Norwegian Association of Agricultural Graduates</i>	3 722	3 825	3 857	3 996
Norsk Radiografforbund	—	—	—	648
Norsk Undervisningsforbund <i>Norwegian Educational Association</i>	15 960	16 965	17 718	18 426
Norsk Lærerhøgskolelag <i>Norwegian Association of Lecturers at Colleges of Education</i>	960	960	975	975
Norsk Psykologforening <i>Norwegian Psychological Association</i>	1 432	1 500	1 602	1 705
Norsk Spesiallærerlag <i>Norwegian Teacher Association for Special education</i>	1 129	1 170	1 290	1 266
Norske Fysioterapeuters Forbund ¹	—	—	—	4 949
Norske Handelsøkonomers Forening	189	175	225	225
Norske Sivilingeniørers Forening <i>Norwegian Society of Chartered Engineers</i>	17 908	18 575	19 541	20 992
Norske Siviløkonomers Forening <i>The Norwegian Federation of business economists</i>	5 096	5 840	6 425	7 016
Norske Sosialøkonomers Fagforening	558	585	606	³ 1 001
Overordnede Funksjonærens Forening ved A/S Vinmonopolet <i>Senior Staff's Association within A/S Vinmonopolet</i>	225	235	232	257
Samnemnda for Folkehøgskolene <i>The Norwegian Folk High School Associations</i>	770	880	850	824
Skatterevisorenes Forening	265	265	267	263
Skoleadministrasjonslaget <i>School Leaders Union</i>	:	150	186	389
Statens Bilsakkyndiges Forening	280	285	286	291
Statsbibliotekargruppen <i>Government Librarians Professional Association</i> ..	308	305	310	321
Statsviternes Yrkesorganisasjon	136	200	244	260
Utenrikstjenestens forening av AF	128	130	256	264

¹ Tilsatt Akademikernes Fellesorganisasjon fra januar 1986. ² Den norske kirkes kateketforening og Den Norske Kirkes Presteforening er gått sammen til Den norske kirkes preste- og kateketforening. ³ Inkl. studentmedlemmer.

¹ Affiliated from January 1986. ² The Association of Catechists of the Church of Norway and The Association of Ministers of the Church of Norway are combined in one association. ³ Incl. student members.

Kilde: Materiale i Byrået. Source: Unpublished data in the Bureau.

Tabell 197. Arbeidstakersammenslutninger¹ ikke tilsluttet Landsorganisasjonen, Yrkesorganisasjonenes Sentralforbund eller Akademikernes Fellesorganisasjon. Medlemmer pr. 31.12.

Associations of wage earners¹ not affiliated Federation of Trade Unions, Confederation of Vocational Unions or Federation of Professional Associations. Members per 31.12.

Sammenslutninger <i>Associations</i>	1983	1984	1985	1986
Det Norske Diakonforbund <i>Norwegian Deacon Alliance</i>	532	530	512	546
Det norske maskinistforbund <i>Norwegian Union of Marine Engineers</i>	5 938	5 931	5 854	5 537
Handelsbestyrerforbundet <i>Trading Managers' Association</i> . .	1 028	1 023	1 004	997
Helsetjenestens administrasjonsforbund <i>The Norwegian Association of Hospital Administrators</i>	378	395	434	440
Husdyrkontrollens Regnskapsførerlag <i>Livestock Supervision Accountants</i>	448	459	473	485
Norges Arbeidslederforbund <i>The Norwegian Association for Supervisors</i>	11 474	11 396	11 640	12 036
Norges Banks Funksjonærforbund <i>Central Bank of Norway Officers</i>	1 214	1 224	1 586	1 618
Norges Handelsreisendes Landsforbund <i>Norwegian Sales-representatives Union</i>	2 500	:	2 500	2 500
Norges Skipsførerforbund <i>Norwegian Shipmasters' Association</i>	3 645	3 597	3 623	3 572
Norsk Apotekteknikerforbund <i>The Norwegian Association of Pharmacy Technicians</i>	2 122	2 351	2 500	2 600
Norske Bok- og Papiransattes Forbund ² <i>Federation of Norwegian Stationary and Bookshop Employees</i>	826	813	674	548
Norsk Faktorforbund <i>The Norwegian Federation of Managers</i>	170	170	152	157
Norsk Flygerforbund <i>Norwegian Airlines Pilots Association</i> .	1 050	1 045	1 066	1 175
Norsk Hjelpepleierforbund <i>Norwegian Association of Auxiliary Nurses</i>	22 902	24 443	25 538	26 360
Norsk Hydros Merk. Forbund	1 011	1 099	1 171	1 240
Norsk Innkjøps- og Materialadministrasjonsforbund <i>International Federation of Purchasing and Materials Management</i>	970	1 008	1 081	1 272
Norsk Journalistlag <i>Norwegian Union of Journalists</i>	3 795	4 031	4 263	4 681
Norsk Lærerlag <i>Norwegian Unions of Teachers</i>	51 680	52 972	54 606	57 246
Norsk oversetterforening <i>Norwegian Litterary Translators' Association</i>	224	226	231	240
Norsk Politiforbund <i>Norwegian Police Federation</i>	5 408	5 421	5 347	5 451
Norsk Skuespillerforbund <i>Norwegian Actors Association</i> . . .	469	473	479	499
Norsk Styrmandsforening <i>Norwegian Mates' Association</i> . . .	4 194	4 199	4 257	3 823
Norsk Sykepleierforbund <i>Norwegian Nurses Association</i> . . .	32 007	33 918	34 494	35 882
Norske Meierifolks Landsforening <i>Norwegian Association of Dairy Managers</i>	1 285	1 293	1 290	1 277

¹ Omfatter både arbeidstakere og selvstendige. ² Tidligere Norsk Bokhandler – Medhjelper-Forening.

¹ Includes wage earners and self-employed.

Kilde: Materiale i Byrået. Source: Unpublished data in the Bureau.

Tabell 198. Hovedsammenslutningene for arbeidstakere og andre landsomfattende arbeidstakerorganisasjoner. Medlemmer pr. 31.12.

Central organizations and other nation-wide associations for wage earners. Members per 31.12.

	1982	1983	1984	1985	1986
Alle arbeidstakerorganisasjoner <i>Associations of wage earners, total</i>	1 128 478	1 142 221	1 166 936	1 202 832	1 231 602
Landsorganisasjonen i Norge <i>The Norwegian Federation of Trade Unions</i>	751 357	745 101	759 287	768 778	785 573
Yrkesorganisasjonenes Sentralforbund <i>Confederation of Vocational Unions</i>	114 902	118 889	121 630	127 464	131 739
Akademikernes Fellesorganisasjon ¹ <i>Federation of Norwegian Professional Associations</i> ¹	105 337	117 931	123 200	136 800	144 108
Andre arbeidstakerorganisasjoner ^{1,2} <i>Other associations of wage earners</i> ^{1,2}	156 882	160 300	162 819	169 790	170 182

¹ Omfatter både arbeidstakere og selvstendige. ² Omfatter de organisasjoner som er tatt med i tabell 197.

¹ Includes both wage earners and self-employed. ² Includes the associations specified in table 197.

Kilde: Materiale i Byrået. Source: Unpublished data in the Bureau.

Tabell 199. Arbeidsgiversammenslutninger *Employers' associations*

Arbeidsgiversammenslutninger <i>Employers' associations</i>	1985		1986	
	Bedrifter <i>Establ- ments</i>	Ansatte <i>Persons employed</i>	Bedrifter <i>Establ- ments</i>	Ansatte <i>Persons employed</i>
Arbeiderpressens Tarifforening <i>Tariff Committee of Labour Press</i>	40	2 274	40	2 308
Arbeidsgiverforeningen for Skip og Offshorefartøyer <i>Shipping and offshore</i>	177	:	151	:
De Norske Teatres Forening <i>Union of the Norwegian Dramatic Theatres</i>	13	1 528	13	1 580
Den Kooperative Tarifforening <i>Co-operative Tariff Associations</i>	531	*18 000	518	*18 000
Forretningsbankenes Arbeidsgiverforening <i>Commercial Banks Employers' Association</i>	18	15 552	18	16 537
Forsikringsselskaperens Arbeidsgiverforening <i>The Association of Employers within Insurance</i>	:	:	61	12 000
Fraktestartøyenes Rederiforening <i>Coasting Freighters' Employers' Ass.</i>	290	2 320	276	2 208
Handelens Arbeidsgiverforening <i>Commercial Employers' Association</i> ..	5 003	60 093	4 763	61 183
Landbrukets Arbeidsgiverforeninger <i>Union of Agricultural Employers' Associations</i>	1 604	10 779	1 434	10 729
Jordbrukets Arbeidsgiverforening <i>Association of Agriculture</i>	1 269	2 050	1 222	2 009
Meierienes Arbeidsgiverforening <i>Association of Dairies</i>	152	6 679	28	6 669
Gartneriets og Hagebrukets Arbeidsgiverforening <i>Associations for Horticulture</i>	75	750	75	750
Norges Apotekerforening <i>The Norwegian Association of Proprietor Pharmacists</i>	274	4 540	275	4 109
Norske Kommuners Sentralforbund <i>Norwegian Association of Local Authorities</i>	472	*284 000	472	*284 000
Norges Dame- og Herrefrisørmestres Forbund <i>Union of Norwegian Ladies' and Gentlemen's Hairdressers</i>	2 475	*3 600	2 500	*3 600
Norges Taxiforbund <i>Union of Norwegian Taxi-owners</i>	4 300	2 500	4 300	2 500
Norsk Arbeidsgiverforening <i>Norwegian Employers' Confederation</i>	9 918	369 456	9 799	376 962
Bergverk og sandtak <i>Mining and sand pits</i>	22	3 194	21	2 977
Oljevirkksomhet <i>Production of petroleum</i>	69	14 177	71	16 447
Nærings- og nytelsesmiddelindustri <i>Manufacture of foods, beverages and tobacco</i>	748	24 527	710	24 515
Tekstil- og bekledningsindustri <i>Manufacture of textile goods and wearing apparel</i>	161	8 307	170	8 427
Treindustri <i>Manufacture of wood and wood products, furniture</i>	199	9 268	200	9 393
Treforedlings- og papirvareindustri <i>Manufacture of paper and paper products</i>	87	13 604	83	13 131
Grafisk industri <i>Printing and allied industries</i>	424	12 294	410	12 219
Elektrokjemisk industri <i>Electro-chemical industry</i>	44	17 954	46	18 111
Kjemisk industri <i>Miscellaneous chemical industry</i>	220	14 407	220	14 610
Jern- og metallindustri <i>Manufacture of metal products</i>	1 209	95 957	1 168	95 416
Annen industri <i>Miscellaneous manufacture</i>	1 010	29 574	981	29 820
Bygge- og anleggsvirkksomhet <i>Construction</i>	2 712	51 580	2 708	52 231
Hotell- og restaurantvirkksomhet <i>Hotels and restaurants</i>	508	16 256	497	17 171
Transport <i>Transport and transport services</i>	1 033	37 483	1 027	38 032
Redere i innenriksfart <i>Shipowners, coasting trade</i>	68	6 646	66	6 604
Annen virksomhet <i>Other activity</i>	1 404	14 228	1 421	17 858
Norske Båtbyggeriers Landsforening <i>Norwegian Boat Builders' Association</i>	94	1 396	97	1 452
Norske Trevarefabrikkers Arbeidsgiverforening <i>The Norwegian Joinery Manufacturers' Association</i>	485	6 170	476	5 911
Norske Trållerrederiets Forening <i>Association of Norwegian Trawling Shipowners</i>	30	*850	30	*850
Skogbrukets Arbeidsgiverforening <i>Forestry Employers' Associations</i> ...	675	*6 500	650	*6 500
Sparebankenes Arbeidsgiverforening <i>Savings Banks Employers' Ass.</i> ...	171	14 108	171	14 677
Vestlandske Fartybyggerlag <i>Craft-building Ass. of Western Norway</i> ...	42	*2 800	41	*2 550

¹ Medregnet undervisningspersonell.

² Including educational personnel.

Kilde: Materiale i Byrået. Source: Unpublished data in the Bureau.

Tabell 200. Gjennomsnittsførtjeneste for ansatte i jordbruk, gartnerier og hagebruk. September
Average earnings of workers and salaried employees in agriculture and horticulture. September

Kjønn, lønnsmåte og stilling <i>Sex, wage category and occupation</i>	Ansatte med i tellingen 1986 <i>Employees covered by the census 1986</i>	Gjennomsnittsførtjeneste <i>Average earnings</i>						
		1986						
		1983 I alt <i>Total</i>	1984 I alt <i>Total</i>	1985 I alt <i>Total</i>	I alt <i>Total</i>	Kontant-lønn Wages <i>in cash</i>	Natural-lønn Payment <i>in kind</i>	Overtidsbetaling ¹ Payment for over-time ¹
Kr Kroner								
JORDBRUK AGRICULTURE								
Menn Males								
Månedslønte <i>Paid by the month...</i>	273	7 758	8 223	8 908	9 747	9 516	231	563
Av dette <i>Of which</i>								
Gårdsbestyrere <i>Farm managers</i>	52	9 574	10 277	10 985	11 741	11 387	354	413
Agronomer, formenn i alt <i>Agro-nomists, foremen, total</i>	61	8 356	8 766	9 309	10 295	10 126	169	774
Gårdsarbeidere i alt <i>Farmhands, total</i>	82	6 982	7 261	7 746	8 621	8 482	139	609
Røkttere i alt <i>Cattlemen, total</i>	70	7 423	7 847	8 418	9 226	8 899	327	490
Fjøsøkttere <i>Cow tenders</i>	64	7 514	7 871	8 410	9 166	8 842	324	401
Timelønte <i>Paid by the hour</i>	323	40,39	42,63	46,00	50,34	50,03	0,31	1,34
Av dette <i>Of which</i>								
Gårdsarbeidere i alt <i>Farmhands, total</i>	233	40,16	42,39	46,01	49,67	49,39	0,28	1,45
Motorkyndige traktorførere <i>Tractor operators</i>	87	41,94	44,22	48,28	52,65	52,33	0,32	2,25
Andre gårdsarbeidere <i>Other farm hands</i>	146	39,15	41,25	44,52	47,67	47,43	0,24	0,78
Kvinner Females								
Timelønte <i>Paid by the hour</i>	237	37,71	40,09	43,58	47,07	46,95	0,12	0,11
Av dette <i>Of which</i>								
Tilfeldig hjelp <i>Casual workers</i>	197	38,15	40,46	43,95	47,49	47,49	—	0,12
GARTNERIER OG HAGEBRUK HORTICULTURE								
Menn Males								
Månedslønte <i>Paid by the month...</i>	94	7 628	8 105	8 534	9 474	9 444	30	206
Timelønte <i>Paid by the hour</i>	294	40,85	43,20	46,26	51,95	51,77	0,18	0,97
Kvinner Females								
Timelønte <i>Paid by the hour</i>	486	36,17	39,74	42,29	47,25	47,12	0,13	0,17
Av dette <i>Of which</i>								
Gartneriarbeidere <i>Horticultural workers</i>	367	36,52	39,27	41,81	46,28	46,22	0,06	0,15

¹ For månedslønte er hele overtidsbetalingen beregnet i gjennomsnitt for alle ansatte pr. måned. For timelønte er overtidstillegget beregnet pr. arbeidde timer i alt. Overtidsbetalingen er ikke tatt med i gjennomsnittsførtjenesten.

¹ Payment for overtime for workers paid by the month is calculated as the average for all workers paid by the month. Overtime allowance for workers paid by the hour is calculated per total hours worked. The overtime allowance is not included in the average earnings.

Kilde: NOS Lønnsstatistikk. Source: NOS Wage Statistics.

Tabell 201. Timefortjeneste i bergverksdrift og industri 3. kvartal 1986
Hourly earnings in mining and manufacturing 3rd quarter 1986

Kjønn og tariffområde <i>Sex and collective agreement group</i>	Arbeid- timer <i>Hours worked</i>	Gjennomsnittlig timefortjeneste <i>Average hourly earnings</i>		Over- tidstil- legg <i>Over- time allow- ances</i>	For- skjelli- ge andre tillegg <i>Other allow- ances</i>	Akkord- timer <i>Hours on piece- work</i>	Over- tids- timer <i>Hours on over- time</i>	
		I alt <i>Total</i>	På tid- lønn ¹ <i>Time- work¹</i>					På ak- kord ¹ <i>Piece- work¹</i>
	1 000	Kr Kroner					Pst. P.c.	
Voksne menn Adult males								
Bergverksdrift og industri i alt <i>Mining and manufacturing, total</i>	56 083	71,05	64,43	66,72	2,08	4,14	17,7	4,3
Bergverk Metal mining	687	70,74	63,59	64,22	1,59	5,09	73,0	3,5
Kjøttindustri Slaughtering and preparation of meat	1 816	65,98	59,70	70,10	1,35	0,87	39,0	3,9
Meierier Dairies	1 105	64,89	62,06	72,05	1,54	0,82	4,7	4,1
Konservesfabrikker Canning of fruits and vegetables	143	62,35	57,59	59,75	2,03	2,32	19,1	5,3
Hermetikkfabrikker Canning factories	121	55,65	51,54	53,43	1,94	1,53	33,8	7,1
Fiskeindustri Quick-freezing and other processing of fish	993	59,28	53,02	62,29	2,65	0,77	30,6	7,5
Fiskematfabrikker Processing of fish food products	58	55,17	53,50	58,71	1,46	0,12	1,6	4,7
Møller og forblenderier Commercial grain mills	420	66,32	63,08	63,02	1,59	1,66	12,2	4,1
Bakerier og konditorier, kjeks- og flatbrødfabrikker <i>Manufacture of perishable bakery products and bi- suits and dry bakery products</i>	499	62,15	57,72	61,91	1,76	2,53	3,3	4,2
Sjokolade- og dropsfabrikker Manufacture of cocoa, chocolate etc.	229	67,44	64,47	67,27	2,36	0,27	12,1	5,8
Margarinfabrikker Manufacture of margarine	109	59,88	58,02	59,20	0,93	0,31	52,0	2,7
Iskremfabrikker Manufacture of ice-cream	121	70,61	62,40	52,02	3,10	5,49	3,6	8,9
Annen næringsmiddelindustri Manufacture of other food preparations	268	65,58	62,14	57,84	1,79	1,92	6,3	4,5
Bryggerier og mineralvannfabrikker Beverage industries	1 156	73,79	63,54	75,00	1,71	3,44	44,5	6,6
Tobakksfabrikker Tobacco manufactures	80	67,25	59,76	66,70	0,95	0,27	90,0	2,5
Tekstilfabrikker Manufacture of textiles	575	59,76	55,03	54,30	1,40	3,53	28,5	3,5
Skofabrikker Manufacture of footwear, except rubber footwear	52	50,33	47,03	53,84	0,28	—	44,4	1,1
Konfeksjonsfabrikker Manufacture of wearing apparel	171	59,64	57,70	58,05	1,38	0,53	9,0	2,9
Lærvarer- og sportsartikkelfabrikker Manufacture of leather products except footwear	23	54,89	53,94	56,12	0,73	0,01	10,1	2,0
Trelastbruk Sawmills and planing mills	2 031	61,48	58,55	62,02	0,85	1,51	16,1	2,5
Bygnings- og innrednings snekkerier Manufacture of wooden fixtures	1 377	61,05	59,07	64,52	0,99	0,26	13,3	3,0
Trehusfabrikker Prefabrication of wooden houses	885	67,72	63,33	71,71	0,57	0,69	37,3	2,3
Sponplatefabrikker Manufacture of particle boards	180	64,83	58,45	—	1,37	5,02	—	3,2
Wallboardfabrikker Manufacture of wallboards	146	68,79	64,73	60,20	2,22	2,72	19,5	5,1
Møbelfabrikker Manufacture of furniture	1 037	59,71	56,13	63,58	0,64	0,52	32,5	1,8
Annen trevareindustri Manufacture of other wood products	174	59,71	58,51	60,26	0,75	00,5	22,3	1,9
Treforedlingsindustri Manufacture of pulp and paper	2 795	71,09	61,75	64,30	2,34	6,26	28,9	4,2
Tremassefabrikker Manufacture of mechanical pulp	647	69,83	61,83	63,56	1,59	5,30	63,9	3,0
Cellulosefabrikker Manufacture of chemical pulp	495	70,12	62,86	—	2,44	4,82	—	3,9
Papirfabrikker Manufacture of paper, paperboard and cardboard	1 654	71,88	61,30	65,07	2,60	7,08	23,9	4,8
Eske-, kartonasje- og papirvareindustri Manufacture of paper and paperboard products	535	68,70	61,82	64,58	2,43	3,38	38,7	4,2
Grafisk industri Printing, publishing and allied industries	2 196	95,37	84,20	97,54	6,50	4,37	2,3	6,5
Avistrykkerier Printing of newspapers	892	109,63	90,86	—	9,98	8,78	—	8,9

¹ Ikke medregnet overtidstillegg og andre tillegg.

² Excluding overtime and other allowances.

Kilde: NOS Lønnsstatistikk for arbeidere i bergverksdrift og industri 3. kvartal 1986.

Source: NOS Wage Statistics for Workers in Mining and Manufacturing 3rd Quarter 1986.

Tabell 201 (forts.). Timefortjeneste i bergverksdrift og industri 3. kvartal 1986
Hourly earnings in mining and manufacturing 3rd quarter 1986

Kjønn og tariffområde	Arbeid- de timer	Gjennomsnittlig timefortjeneste			Over- tidstil- legg	For- skjelli- ge andre tillegg	Akkord- timer	Over- tids- timer
		I alt	På tid- lønn ¹	På ak- kord ¹				
	1 000	Kr					Pst.	
Voksne menn (forts.) Adult males (cont.)								
Trykkerier ellers og reprobedrifter <i>Other printing and graphic production</i>	1 151	87,48	81,23	97,54	4,16	1,37	4,5	4,6
Bokbinderier <i>Bookbinding</i>	153	71,67	66,70	—	3,77	1,21	—	7,0
Gummivarefabrikker <i>Manufacture of rubber products</i>	265	68,98	65,19	68,98	1,00	2,21	15,4	2,5
Elektrokjemisk industri <i>Electro-chemical industries</i> ..	4 407	74,85	66,41	64,69	1,85	7,01	24,0	3,6
Sildemjølindustri <i>Manufacture of herring oil and fish meal</i>	155	73,66	58,77	70,02	7,55	2,14	46,0	17,8
Farmasøytisk industri <i>Manufacture of pharmaceutical preparations</i>	95	72,19	68,58	—	1,29	2,32	—	3,0
Sement- og lettbetongfabrikker <i>Manufacture of cement and lightweight concrete</i>	537	72,67	61,91	68,49	1,95	4,94	58,7	4,2
Olje- og fettraffinerier, tranindustri <i>Oil refineries and oil mills</i>	172	67,55	61,87	—	1,57	4,11	—	3,6
Maling- og lakkindustri <i>Manufacture of paints, varnishes and lacquers</i>	344	67,76	61,41	64,84	1,35	4,08	26,8	2,9
Plastindustri <i>Manufacture of plastic products</i>	1 075	62,33	57,71	61,12	1,39	2,77	13,3	3,5
Annen kjemisk-teknisk industri <i>Manufacture of miscellaneous chemico-technical products</i>	530	68,41	62,84	65,62	1,83	3,11	22,9	4,1
Glassverk <i>Manufacture of glass and glass products</i> ..	236	65,04	61,13	59,65	0,95	3,57	41,0	2,6
Fajanse-, porselens- og keramikindustri <i>Manufacture of china, earthenware and pottery</i>	163	63,52	58,09	59,11	0,73	4,59	9,3	2,1
Betongvarefabrikker <i>Manufacture of cement products</i>	963	69,55	62,56	71,02	2,75	1,08	37,3	7,9
Stein- og skiferindustri <i>Stone quarrying and manufacture of cutstone and stone products and slate quarrying</i>	146	67,31	63,08	70,33	0,52	0,47	44,6	1,4
Sand- og grusdrift <i>Gravel and sand pits</i>	238	70,51	65,82	77,38	2,99	0,94	6,5	7,7
Mineralindustri <i>Mineral quarrying and grinding</i>	220	68,53	62,77	72,48	1,87	3,00	9,1	4,0
Jern- og metallindustri i alt <i>Manufacture of metal, metal products and machinery, total</i>	22 763	70,13	64,45	68,46	2,13	3,13	10,4	4,6
Fagarbeidere <i>Skilled workers</i>	11 690	71,16	65,78	70,50	2,33	2,53	11,1	5,1
Spesialarbeidere <i>Semi-skilled workers</i>	5 713	68,25	63,58	67,53	1,66	2,56	11,3	3,6
Hjelpearbeidere <i>Unskilled workers</i>	2 205	62,48	57,95	61,03	1,85	2,34	10,8	4,5
Metallvarefabrikker <i>Manufacture of metal products</i>	4 405	66,54	63,32	64,09	1,69	1,47	8,0	3,9
Støperier <i>Iron, steel and non-ferrous metal foundries</i>	449	66,51	62,44	61,20	1,77	2,59	23,7	4,1
Mekaniske verksteder <i>Manufacture of machinery, except electrical machinery</i>	6 914	70,99	64,52	67,33	2,49	3,82	5,7	5,5
Stålskipsbyggerier <i>Building and repairing of steel ships</i>	4 356	71,09	63,35	66,36	3,37	4,19	5,9	6,6
Elektroteknisk industri <i>Manufacture of electrical products, except radio, wires, cables</i>	2 042	74,79	68,60	76,40	1,64	3,12	18,4	3,6
Elektronisk industri <i>Manufacture of radio, television and communication apparatus</i>	338	69,70	69,43	59,14	0,91	0,11	7,3	2,5
Karosserifabrikker <i>Manufacture of bodies for motor vehicles</i>	437	62,69	60,89	63,08	0,82	0,38	27,1	2,3
Bilverksteder <i>Repair of motor vehicles</i>	2 862	65,77	61,72	70,16	0,84	1,07	25,3	2,1

¹Se side 153.¹See page 153.

Tabell 201 (forts.). Timefortjeneste i bergverksdrift og industri 3. kvartal 1986
Hourly earnings in mining and manufacturing 3rd quarter 1986

Kjønn og tariffområde	Arbeid- de timer	Gjennomsnittlig timefortjeneste		Over- tidstil- legg	For- skjelli- ge andre tillegg	Akkord- timer	Over- tids- timer	
		I alt	På tid- lønn ¹					På ak- kord ¹
	1 000	Kr				Pst.		
Voksne menn (forts.)								
Flyverksteder <i>Repair of aircrafts</i>	881	86,93	74,15	—	2,21	10,57	—	3,8
Gull- og sølvvarefabrikker <i>Manufacture of jewellery and related articles</i>	168	65,46	63,50	81,75	0,33	0,22	7,7	1,1
Raffinering av jordolje <i>Petroleum refining</i>	367	97,66	84,12	—	3,65	9,89	—	5,1
Voksne kvinner <i>Adult females</i>								
Bergverksdrift og industri i alt	11 427	59,27	56,85	57,30	0,76	1,55	25,4	2,0
Kjøttindustri <i>Slaughtering and preparation of meat</i>	851	59,36	56,28	60,89	0,72	0,66	36,8	3,2
Meierier <i>Dairies</i>	228	58,89	58,04	62,23	0,33	0,50	0,3	1,0
Konservesfabrikker <i>Canning of fruits and vegetables</i>	164	60,51	57,18	57,11	0,70	2,64	21,4	1,9
Hermetikkfabrikker <i>Canning factories</i>	264	51,91	47,53	51,31	0,22	2,43	45,7	1,0
Fiskeindustri <i>Quick-freezing and other processing of fish</i>	775	53,20	49,97	54,97	0,94	0,46	36,6	3,1
Fiskematfabrikker <i>Processing of fish food products</i>	68	50,26	48,74	—	0,79	0,73	—	2,1
Bakerier og konditorier, kjeks- og flatbrødfabrikker <i>Manufacture of perishable bakery products and bis- cuits and dry bakery products</i>	294	53,00	49,69	56,49	1,03	1,55	10,8	2,9
Sjokolade- og dropsfabrikker <i>Manufacture of cocoa, chocolate etc.</i>	335	61,38	59,06	61,46	1,69	0,05	23,8	4,3
Iskremfabrikker <i>Manufacture of ice-cream</i>	116	54,03	52,11	49,05	0,68	1,45	7,0	2,2
Annen næringsmiddelindustri <i>Manufacture of other food preparations</i>	298	56,07	53,88	55,13	0,54	1,46	15,0	1,9
Bryggerier og mineralvannfabrikker <i>Beverage industries</i>	118	63,79	58,72	63,20	1,30	1,80	44,1	5,2
Tobakksfabrikker <i>Tobacco manufactures</i>	87	63,97	59,59	63,49	0,41	0,18	97,0	1,2
Tekstilfabrikker <i>Manufacture of textiles</i>	874	51,77	47,61	51,44	0,38	1,95	47,8	1,2
Skofabrikker <i>Manufacture of footwear except rubber footwear</i>	95	49,69	47,96	50,94	0,05	—	56,5	0,2
Buntmakerier, pelsvarebedrifter <i>Manufacture of fur goods</i>	63	57,73	51,08	59,99	2,73	0,10	42,8	3,3
Konfeksjonsfabrikker <i>Manufacture of wearing apparel</i>	813	50,79	48,99	52,58	0,14	0,32	37,3	0,5
Lærvarer- og sportsartikkelfabrikker <i>Manufacture of leather products, except footwear</i>	85	50,25	48,49	52,26	0,19	0,19	36,9	0,5
Bygnings- og innredningsnekkerier <i>Manufacture of wooden fixtures</i>	160	59,21	57,92	58,42	0,68	0,52	16,4	2,4
Møbelfabrikker <i>Manufacture of furniture</i>	366	57,87	54,33	62,32	0,21	0,26	38,4	0,8
Treforedlingsindustri <i>Manufacture of pulp and paper</i>	275	64,30	58,01	60,50	1,45	4,06	31,4	2,2
Eske-, kartonasje- og papirvareindustri <i>Manufacture of paper and paperboard products</i>	247	61,98	57,45	59,85	0,83	2,89	33,5	1,7
Grafisk industri <i>Printing, publishing and allied industries</i>	545	73,85	69,79	92,92	2,33	1,46	1,1	2,9
Avstrykkerier <i>Printing of newspapers</i>	152	88,06	80,23	—	4,19	3,64	—	4,2
Trykkerier ellers og reprobedrifter <i>Other printing and graphic production</i>	275	70,49	67,70	92,92	1,61	0,62	2,2	2,0
Bokbinderier <i>Bookbinding</i>	118	63,42	61,17	—	1,64	0,62	—	3,4
Gummivarefabrikker <i>Manufacture of rubber products</i>	76	62,19	58,50	66,34	0,26	1,51	24,5	1,2
Elektrokjemisk industri <i>Electro-chemical industries</i>	317	68,36	62,95	59,32	0,88	5,51	27,0	1,8
Farmasøytisk industri <i>Manufacture of pharmaceutical preparations</i>	105	63,32	61,21	—	0,36	1,75	—	1,2
Plastindustri <i>Manufacture of plastic products</i>	364	57,25	53,64	58,56	0,56	2,20	17,4	1,5

¹ Se side 153.

¹ See page 153.

Tabell 201 (forts.). Timefortjeneste i bergverksdrift og industri 3. kvartal 1986
Hourly earnings in mining and manufacturing 3rd quarter 1986

Kjønn og tariffområde	Arbeid- de timer	Gjennomsnittlig timefortjeneste			Over- tidstil- legg	For- skjelli- ge andre tillegg	Akkord- timer	Over- tids- timer
		I alt	På tid- lønn ¹	På ak- kord ¹				
	1 000	Kr					Pst.	
Voksne kvinner (forts.) <i>Adult females (cont.)</i>								
Annen kjemisk-teknisk industri <i>Manufacture of miscellaneous chemico-technical products</i>	157	58,24	54,86	62,57	0,26	0,39	35,4	0,8
Glassverk <i>Manufacture of glass and glass products</i>	75	59,90	53,63	55,56	0,29	4,76	63,0	0,9
Fajanse-, porselens- og keramikkindustri <i>Manufacture of china, earthenware and pottery</i>	91	57,24	55,90	55,39	0,18	1,34	35,1	0,6
Jern- og metallindustri i alt <i>Manufacture of metal, metal products and machinery, total</i>	2 268	62,38	60,35	61,90	0,74	1,13	10,3	1,9
Metallvarefabrikker <i>Manufacture of metal products</i>	734	60,34	58,81	60,12	0,66	0,76	9,1	1,8
Mekaniske verksteder <i>Manufacture of machinery except electrical machinery</i>	474	65,21	61,43	65,07	1,22	2,34	6,0	3,1
Elektroteknisk industri <i>Manufacture of electrical products, except radio, cables and wires</i>	571	64,43	63,64	64,13	0,36	0,35	14,0	1,0
Elektronisk industri <i>Manufacture of radio, television and communication apparatus</i>	268	57,28	56,68	57,20	0,47	0,07	10,8	1,4
Gull- og sølvvarefabrikker <i>Manufacture of jewellery and related articles</i>	52	58,35	58,19	70,31	0,05	—	0,9	0,1

¹ Se side 153.

¹ See page 153.

Tabell 202. Timefortjeneste i Norsk Arbeidsgiverforenings¹ medlemsbedrifter i industri
Hourly earnings in establishments affiliated with the Norwegian Employers' Confederation¹, in manufacturing

År og kvartal <i>Year and quarter</i>	Voksne menn <i>Adult male workers</i>			Voksne kvinner <i>Adult female workers</i>		
	Gj.sn. timefortjeneste i alt ² <i>Average hourly earnings, total²</i>	Indeks for gj.sn. timefortjeneste <i>Index number of hourly earnings</i> 1979 = 100	Indeks for deflatert timefortjeneste ³ <i>Index number of deflated hourly earnings³</i> 1979 = 100	Gj.sn. timefortjeneste i alt ² <i>Average hourly earnings, total²</i>	Indeks for gj.sn. timefortjeneste <i>Index number of hourly earnings</i> 1979 = 100	Indeks for deflatert timefortjeneste ³ <i>Index number of deflated hourly earnings³</i> 1979 = 100
	Kr			Kr		
1981	45,14	121	96	37,29	124	98
1982	49,76	133	95	41,42	137	98
1983	53,96	144	95	45,35	150	99
1984	58,59	156	97	49,15	163	101
1985	63,28	169	99	52,85	175	103
1986	69,69	186	102	58,40	194	106
1985						
1. kvartal <i>quarter</i>	61,28	164	98	51,31	170	102
2. » »	62,91	168	99	52,21	173	102
3. » »	63,55	170	99	53,05	176	102
4. » »	65,31	174	100	54,68	181	104
1986						
1. kvartal <i>quarter</i>	65,95	176	99	55,22	183	104
2. » »	68,39	183	101	56,87	189	105
3. » »	71,39	191	103	59,95	199	107
4. » »	73,06	195	103	61,48	204	108

¹ Norsk Arbeidsgiverforenings kvartalsstatistikk. ² Ikke medregnet betaling for bevegelige helgedager. ³ Indeks for gjennomsnittlig timefortjeneste deflatert med konsumprisindeksen.

¹ The quarterly statistics of the Norwegian Employers' Confederation. ² Excluding payment for public holidays. ³ Index number of hourly earnings deflated with the consumer price index.

Kilde: NOS Lønnsstatistikk og Statistisk månedshefte. Source: NOS Wage Statistics and Monthly Bulletin of Statistics.

Tabell 203. Timefortjeneste¹ for voksne menn i privat bygge- og anleggs- virksomhet*Hourly earnings¹ in private construction. Adult male workers*

År og kvartal Year and quarter	I alt Total	Bygge- virk- som- het Build- ing con- struc- tion	An- leggs- virk- som- het Other con- struc- tion	Fagarbeidere i håndverksbedrifter ² Skilled workers ²								Hjel- pear- beide- re ² Unskil- led wor- kers ²
				I alt Total	Tømre- re, snek- kere Car- pen- ters and joiners	Blik- kensla- gere Tin- smiths	Rør- legge- re Plum- bers	Malere Pain- ters	Glass- meste- re Gla- ziers	Murere Brick- layers	Elek- tro- monta- rer Electr. fitters	
Kr Kroner												
1983	61,90	59,62	77,53	59,98	54,00	55,58	58,99	60,69	53,03	59,12	62,90	51,71
1984	65,90	63,71	81,81	64,69	58,07	59,01	63,06	63,45	57,09	61,38	68,52	56,73
1985	71,08	68,79	88,36	69,71	61,24	64,07	68,97	67,05	61,27	65,78	73,98	61,04
1986	79,58	75,81	101,58	77,33	67,28	72,74	77,16	73,44	64,99	70,79	81,79	67,22
1985												
1. kvartal <i>quarter</i>	68,56	66,35	87,01	67,12	57,88	59,45	66,27	66,20	58,26	61,64	71,56	59,01
2. » »	70,18	68,46	83,97	69,68	61,28	63,42	68,86	65,94	60,65	65,48	74,43	61,64
3. » »	71,10	68,77	87,91	70,05	61,28	63,61	69,09	67,53	60,32	66,24	74,42	61,02
4. » »	74,21	71,46	93,17	71,98	64,39	69,23	71,47	68,74	65,66	69,68	75,59	62,49
1986												
1. kvartal <i>quarter</i>	74,20	71,28	93,60	72,58	63,75	67,18	72,25	68,55	60,52	66,17	77,09	64,78
2. » »	79,06	74,57	104,78	75,78	66,79	74,88	74,35	73,51	63,60	70,49	79,84	65,92
3. » »	80,81	77,09	100,97	78,96	67,84	74,54	77,88	74,33	69,02	71,51	84,18	68,44
4. » »	83,96	80,10	105,72	81,84	71,03	74,89	83,54	77,10	68,73	75,85	85,73	69,28

¹ Omfatter medlemsbedrifter i Norsk Arbeidsgiverforening. Tallene viser gjennomsnittlig timefortjeneste på tidlønn, akkord og overtid. Betaling for bevegelige helgedager er ikke medregnet. ² Offshorearbeidere ikke medregnet.

¹ Covering establishments affiliated to the Norwegian Employers' Confederation. The hourly earnings include remuneration on time-work, piece-work and overtime, excluding payment for public holidays. ² Offshore workers are excluded.

Kilde: NOS Lønnsstatistikk og Statistisk månedshfte. Source: NOS Wage Statistics and Monthly Bulletin of Statistics.

Tabell 204. Timefortjeneste for losse- og lastearbeidere*Hourly earnings of longshoremen*

År og kvartal Year and quarter	Gjennomsnittlig timefortjeneste ¹ Average hourly earnings ¹		Arbeide timer Hours worked		
	I alt Total	Overtidstillegg pr. time Overtime allowance per hour	I alt Total	Nattarbeid Night work	Helgedags- arbeid Holiday work
	Kr Kroner		1 000 t hours	Prosent Per cent	
1982	61,99	8,77	1 225	18,0	6,9
1983	70,33	9,60	1 096	17,9	6,8
1984	74,95	10,71	1 048	19,1	6,8
1985	78,11	11,76	996	19,6	7,2
1986	85,58	12,52	978	19,8	7,1
1985					
1. kvartal <i>quarter</i>	79,98	11,59	256	19,4	6,8
2. » »	76,81	12,22	251	20,5	7,4
3. » »	75,32	11,06	233	18,5	6,7
4. » »	80,04	12,10	256	20,0	7,7
1986					
1. kvartal <i>quarter</i>	82,85	12,87	245	21,0	7,5
2. » »	83,26	12,27	261	20,0	7,4
3. » »	85,43	11,43	229	18,0	7,0
4. » »	90,95	13,49	243	19,9	6,6

¹ Ikke medregnet betaling for bevegelige helgedager.

¹ Excluding payment for public holidays.

Kilde: NOS Lønnsstatistikk og Statistisk ukehefte. Source: NOS Wage Statistics and Weekly Bulletin of Statistics.

Tabell 205. Månedfortjeneste¹ for sjøfolk i utenriksfart². Mars
Monthly earnings¹ of seamen in ocean transport². March

Stilling Occupation	Sjøfolk med i tel- lingen 1986 Seamen covered by the census 1986	Gjennomsnittlig månedfortjeneste <i>Average monthly earnings</i>					
		1986					
		1984 I alt Total	1985 I alt Total	I alt Total	Hyre Wages	Overtids- betaling Payment for over- time	Andre til- legg Other al- lowances
Kr Kroner							
Voksne sjømenn <i>Adult seamen</i>	1 745	17 081	19 873	20 136	10 171	5 025	4 940
Befal <i>Officers</i>	834	20 293	23 354	23 963	12 114	5 138	6 711
Av dette <i>Of which</i>							
Skipførere <i>Ship-masters</i>	72	26 596	29 300	31 226	20 498	—	10 728
Overstyrmenn <i>Chief mates</i>	67	25 269	29 369	30 111	11 793	10 629	7 689
1. styrmenn <i>1st mates</i>	133	19 218	22 586	23 400	10 001	7 351	6 048
2. styrmenn <i>2nd mates</i>	54	17 276	20 431	21 099	9 382	5 929	5 788
Maskinsjefer <i>Chief engineers</i>	63	23 282	27 057	27 929	17 796	554	9 579
1. maskinister <i>1st engineers</i>	79	22 754	25 942	26 320	11 082	8 516	6 722
2. maskinister <i>2nd engineers</i>	97	19 495	23 011	22 992	9 780	7 454	5 758
Radiooffiserer <i>Radio operators</i>	91	16 163	18 746	18 841	10 152	3 260	5 429
Elektrikere <i>Electricians</i>	87	17 041	19 680	19 621	10 170	5 457	3 994
Stuenter/forpleiningsjefer <i>Stewards</i>	88	18 529	20 585	21 750	13 849	605	7 296
Andre voksne sjømenn <i>Other adult seamen</i>	911	14 027	16 884	16 632	8 392	4 921	3 319
Av dette <i>Of which</i>							
Matroser <i>Able seamen</i>	73	13 304	16 178	14 854	8 046	3 494	3 314
Motormenn <i>Motormen</i>	34	13 060	15 321	14 216	8 079	3 709	2 428
Skipsmekanikere <i>Marine mechanics</i>	499	14 142	17 190	17 203	8 649	5 330	3 224
Kokker <i>Cooks</i>	101	16 245	18 842	18 658	8 765	4 920	4 973
Unge sjømenn <i>Young seamen</i>	77	9 410	11 231	10 943	5 545	3 071	2 327
Av dette <i>Of which</i>							
Aspiranter <i>Apprentices</i>	55	9 512	11 298	10 934	5 534	3 078	2 322
Forpleiningsassistenter <i>Galley assistants</i>	189	13 373	15 605	15 957	7 950	3 456	4 551

¹ Ikke medregnet fri kost eller kostgodtgjørelse. ² Statistikken omfatter sjøfolk lønt etter ordinær tariff. Sjøfolk på to-vaktskip og sjøfolk med fastlønsavtale, er ikke med.

¹ Free board or board allowances not included. ² The statistics include seamen paid by ordinary tariff. Crew on ships with 2 shift work or paid by special wage agreement are excluded.

Kilde: NOS Lønnsstatistikk for sjøfolk på skip i utenriksfart. Source: NOS Wage Statistics for Seamen on Ships in Ocean Transport.

Tabell 206. Månedfortjeneste for sjøfolk på forsyningskip. Mars
Monthly earnings of seamen on supply ships. March

Stilling Occupation	Sjøfolk med i tel- lingen 1986 Seamen covered by the census 1986	Gjennomsnittlig månedfortjeneste <i>Average monthly earnings</i>						
		1986						
		1983 I alt Total	1984 I alt Total	1985 I alt Total	I alt Total	Måned- lønn Monthly earnings	Overtids- lønn Payment for over- time work	Andre til- legg Other al- lowances
Kr Kroner								
Voksne sjømenn <i>Adult seamen</i> ...	1 692	13 451	14 251	15 146	15 587	14 470	591	526
Befal <i>Officers</i>	991	15 088	15 889	16 826	17 261	15 866	670	725
Av dette <i>Of which</i>								
Skipførere <i>Ship-masters</i>	189	17 715	18 605	19 685	20 661	19 079	—	1 582
Styrmenn <i>Mates</i>	270	13 872	14 591	15 474	15 717	14 658	550	509
Maskinister <i>Engineers</i>	350	15 071	15 898	16 907	17 436	15 609	1 117	710
Andre voksne sjømenn <i>Other adult seamen</i>	701	11 248	11 992	12 824	13 220	12 497	479	244
Av dette <i>Of which</i>								
Matroser, motormenn <i>Able seamen, motormen</i>	432	11 196	11 931	12 703	13 061	12 299	481	281
Kokker <i>Cooks</i>	83	11 279	12 004	12 943	13 179	12 693	388	98

Kilde: NOS Lønnsstatistikk. Source: NOS Wage Statistics.

Tabell 207. Månedsførtjeneste¹ for sjøfolk i innenriks rutefart². November
Monthly earnings¹ of seamen in scheduled coasting trade². November

Stilling Occupation	Sjøfolk med i tel- lingen 1986 Seamen covered by the census 1986	Gjennomsnittlig månedsførtjeneste <i>Average earnings</i>						
		1986						
		1983 I alt Total	1984 I alt Total	1985 I alt Total	I alt Total	Hyre Wages	Overtids- betaling Payment for over- work	Andre til- legg Other al- lowances
Kr Kroner								
Voksne sjømenn <i>Adult seamen...</i>	2 926	9 642	10 345	11 304	12 239	9 930	1 068	1 241
Av dette <i>Of which</i>								
Skipsførere <i>Ship-masters</i>	653	10 883	11 918	13 010	14 059	11 521	864	1 674
Overstyrmenn/enesstyrmenn <i>Chiefmates/solemates</i>	177	9 026	9 909	10 987	11 867	10 171	777	919
Maskinsjefer <i>Chief engineers</i>	614	10 785	12 191	13 006	14 145	11 106	1 314	1 725
Billettører <i>Ticket clerks</i>	784	8 746	9 098	10 072	10 777	8 729	1 109	939
Matroser <i>Able seamen</i>	378	8 347	8 511	9 443	10 327	8 618	924	785
Maskinpassere <i>Engine mechanics</i>	57	9 116	9 134	10 604	11 908	8 789	1 707	1 412
Motormenn <i>Motormen</i>	40	8 754	8 661	9 340	9 501	8 627	498	376
Kokker <i>Cooks</i>	39	8 732	9 092	9 674	10 990	8 744	1 668	578
Unge sjømenn <i>Young seamen</i>	22	7 245	7 575	7 948	8 519	7 003	1 047	469
Kvinnelig sjøbetjening <i>Female servants</i>	93	7 583	7 713	8 356	9 236	8 305	350	581

¹ Ikke medregnet fri kost eller kostgodtgjørelse. ² Omfatter ikke sjøfolk på skip med rammeavtale.

¹ Free board or board allowances not included. ² Excluding seamen paid by special agreement.

Kilde: NOS Lønnsstatistikk for sjøfolk på skip i innenriks rutefart.

Source: NOS Wage Statistics for Seamen on Ships in Scheduled Coasting Trade.

Tabell 208. Månedsførtjeneste¹ for ansatte² i interesseorganisasjoner
1. september
Monthly earnings¹ of salaried employees² in business, professional and labour
associations 1 September

Kjønn og stillingsgruppe Sex and occupational group	Ansatte med i tel- lingen 1986 Emplo- yees covered by the census 1986	Gj.snittlig månedsførtj. <i>Average monthly earnings</i>					
		1986					
		1984 I alt Total	1985 I alt Total	I alt Total	Kontant lønn Salary	Faste til- legg, pro- visjon, etc. Fixed additional allowan- ces, etc.	Overtids- godtgjø- ring Payment for over- time work
Kr Kroner							
Menn <i>Males</i>							
Ansatte i alt <i>Employees, total</i>	1 545	14 139	15 325	17 276	17 125	151	95
Av dette <i>Of which</i>							
Kontorfunksjonærer <i>Office employees</i>	903	14 416	15 667	17 536	17 343	193	64
Med kvalifisert og selvstendig arbeid <i>With qualified and independent work</i>	424	13 978	15 050	16 899	16 810	89	54
Kvinner <i>Females</i>							
Ansatte i alt <i>Employees, total</i>	1 568	9 970	10 929	12 268	12 214	54	118
Av dette <i>Of which</i>							
Kontorfunksjonærer <i>Office employees</i>	1 429	9 787	10 703	12 045	11 991	54	117
Med kvalifisert arbeid <i>With qualified work</i> ..	741	9 592	10 412	11 608	11 553	55	120

¹ Omfatter lønn medregnet faste tillegg, provisjon, gratiale etc., ikke medregnet overtidsbetaling. ² Omfatter bare heltidsansatte.

¹ Salaries included fixed additional allowances, gratuity, commission etc., excluding payment for overtime. ² Only full-time employees.

Kilde: NOS Lønnsstatistikk for ansatte i forretningsmessig tjenesteyting og interesseorganisasjoner.

Source: NOS Wage Statistics for Employees in Business Services and in Business, Professional and Labour Associations.

Tabell 209. Månedsførtjeneste¹ for funksjonærer² i Norsk Arbeidsgiverforenings medlemsbedrifter³. 1. september 1986
Monthly earnings¹ of salaried employees² in establishments³ affiliated with the Norwegian Employers' Confederation. 1 September 1986

Kjønn og stillingsgruppe <i>Sex and occupational group</i>	Ansatte med i tellingen <i>Employees covered by the census</i>	Gjennomsnittlig månedsførtjeneste i alt <i>Average monthly earnings, total</i>	Alder Age						
			20–24	25–29	30–34	35–39	40–49	50–59	60–66
<i>Kr Kroner</i>									
Menn Males									
Ansatte i alt <i>Employees, total</i>	75 715	16 472	10 972	13 796	16 040	17 310	17 775	17 020	16 139
<i>Av dette Of which</i>									
Tekniske funksjonærer Technical employees	29 551	18 001	11 868	14 447	17 137	18 906	19 748	19 224	18 319
Overingeniører <i>Chief engineers</i>	2 323	26 608	–	–	24 920	26 450	26 980	26 815	25 721
I ledende still. <i>In management positions</i>	5 340	22 251	–	19 786	21 658	22 644	22 889	21 962	21 005
I gruppelederstillinger <i>In group leader positions</i>	9 559	18 025	14 173	16 296	17 801	18 551	18 558	18 301	17 705
Med selvstendig arbeid <i>With independent work</i>	7 480	14 631	12 472	14 027	14 851	15 128	15 144	15 011	14 748
Med kvalif., men rutinepreget arb. <i>With qualified, but routine work</i>	3 855	13 020	11 631	12 403	13 275	13 285	13 636	13 536	13 563
Med enkelt rutinearbeid <i>With simple routine work</i>	622	11 589	9 626	11 171	11 795	12 144	12 259	11 955	12 016
Arbeidsledere <i>Supervisors</i>	12 428	14 774	11 746	13 561	14 526	14 981	15 136	14 750	14 491
I sjefsstillinger <i>In management positions</i>	623	20 822	– (18 515)	21 598	20 837	21 678	20 151	19 306	
I verkemesterstill. <i>Work managers</i> ..	2 516	16 302	–	14 647	15 571	16 640	16 754	16 269	15 949
Som direkte leder arbeidet <i>Who directly leads work</i>	9 289	13 955	11 724	13 180	13 863	13 982	14 111	14 026	13 904
Kontorfunksjonærer Office employees ..	20 917	17 283	10 782	13 970	16 577	18 153	18 725	18 165	17 131
I ledende still. <i>In management positions</i>	5 884	21 576	–	19 247	20 811	21 841	22 073	21 513	20 848
Med kvalif. og selvst. arb. på eget ansvar <i>With qualified and indep. work on own responsibility</i>	7 392	16 601	13 625	15 694	17 053	17 094	16 801	16 433	16 023
Med kvalif. arbeid <i>With qualified work</i>	5 469	12 885	11 499	12 583	12 895	13 055	13 228	13 061	12 905
Med enkelt rutinearbeid <i>With simple routine work</i>	1 298	10 621	9 563	10 559	11 224	11 503	11 583	11 254	11 295
Butikkfunksjonærer Shop employees ..	1 223	11 341	9 324	10 495	11 368	11 667	12 295	12 117	11 601
Lagerfunksjonærer Warehouse employees	4 335	11 921	9 683	10 837	11 853	12 241	12 637	12 563	12 154
Kvinner Females									
Ansatte i alt <i>Employees, total</i>	23 437	11 531	9 663	11 648	12 485	12 314	12 236	11 888	11 739
<i>Av dette Of which</i>									
Tekniske funksjonærer Technical employees	2 505	13 064	10 691	13 196	15 035	14 660	14 230	13 100	12 622
Kontorfunksjonærer Office employees ..	18 078	11 418	9 576	11 349	12 143	12 152	12 208	12 030	11 906
Med kvalif. og selvst. arb. på eget ansvar <i>With qualified and indep. work on own responsibility</i>	1 859	15 062	13 194	14 925	15 830	15 328	15 057	14 709	14 248
Med kvalif. arbeid <i>With qualified work</i>	8 215	11 892	10 751	11 676	12 027	12 112	12 221	12 167	12 152
Med enkelt rutinearbeid <i>With simple routine work</i>	7 730	9 722	9 088	9 935	10 018	10 112	10 293	10 415	10 375
Butikkfunksjonærer Shop employees ..	456	9 121	8 180	9 309	9 195	9 697	9 979	9 287	9 047

¹ Omfatter lønn medregnet gratiale, provisjon etc., ikke medregnet overtidsbetaling. ² Omfatter bare heltidsansatte. ³ Vesentlig industribedrifter.

¹ Salaries including gratuity, commission etc., excluding payment for overtime. ² Only full-time employees. ³ Mainly manufacturing.
 Kilde: Norsk Arbeidsgiverforening. Source: Norwegian Employers' Confederation.

Tabell 210. Månedsførtjeneste¹ for ansatte² i varehandel. 1. september
Monthly earnings¹ of employees² in wholesale and retail trade. 1 September

Kjønn og stillingsgruppe Sex and occupational group	Ansatte med i tel- lingen 1986 <i>Employee- es cover- ed by the cen- sus 1986</i>	Gjennomsnittlig månedsførtjeneste <i>Average monthly earnings</i>							Overtids- godtgjør- ing pr. måned 1985 <i>Overtime payment per month 1985</i>		
		1983			1984			1985			
		i alt <i>Total</i>	i alt <i>Total</i>	i alt <i>Total</i>	i alt <i>Total</i>	i alt <i>Total</i>	Kontant lønn <i>Salary</i>	Natural- lønn, provi- sjon, grati- ale etc. <i>Payment in kind, gra- tuity, com- mission etc.</i>		Kr Kroner	
Menn <i>Males</i>											
Ansatte i alt <i>Employees, total</i>	54 013	9 606	10 352	11 184	12 485	12 138	347	181			
Av dette <i>Of which</i>											
Kontorfunksjonærer <i>Office employees</i> ...	8 699	11 780	12 771	13 746	15 393	15 133	260	165			
I ledende stilling <i>In management posi- tion</i>	4 152	13 837	14 966	16 149	17 974	17 556	418	94			
Med kvalifisert og selvstendig arbeid på eget ansvar <i>With qualified and in- dependent work on own responsibility</i> .	2 029	11 331	12 191	13 218	14 723	14 566	157	200			
Med kvalifisert arbeid <i>With qualified work</i>	2 061	9 423	10 267	10 906	12 002	11 912	90	261			
Med enkelt rutinearbeid <i>With simple routine work</i>	457	7 983	8 454	9 076	10 210	10 152	58	234			
Butikkfunksjonærer <i>Shop employees</i>	12 999	8 285	8 856	9 524	10 649	10 517	132	76			
Butikkfunksjonærer i ledende stilling <i>Shop employees in management posi- tion</i>	3 361	9 711	10 449	11 315	12 659	12 419	240	84			
Butikkfunksjonærer med kvalifisert og selvstendig arbeid på eget ansvar <i>Shop employees with qualified and in- dependent work on own responsibility</i> .	3 205	9 186	9 751	10 402	11 518	11 384	134	76			
Ordinære butikkfunksjonærer <i>Shop as- sistants</i>	6 433	7 323	7 716	8 243	9 165	9 091	74	72			
Lagerfunksjonærer <i>Warehouse employees</i>	9 628	8 558	9 194	9 865	10 867	10 743	124	258			
Høyere lagerfunksjonærer <i>Senior wa- rehouse employees</i>	2 872	9 769	10 516	11 350	12 556	12 364	192	294			
Ordinære lagerfunksjonærer <i>Warehou- se assistants</i>	6 756	8 031	8 625	9 206	10 148	10 054	94	241			
Transportarbeidere <i>Transport workers</i> ...	5 830	7 872	8 484	9 041	10 037	9 914	123	302			
Salgsfunksjonærer <i>Sales employees</i>	10 596	11 424	12 255	13 260	14 653	13 530	1 123	73			
Kvinner <i>Females</i>											
Ansatte i alt <i>Employees, total</i>	30 296	7 314	7 917	8 547	9 637	9 560	77	72			
Av dette <i>Of which</i>											
Kontorfunksjonærer <i>Office employees</i> ...	10 692	8 230	8 929	9 650	10 763	10 678	85	123			
I ledende stilling <i>In management posi- tion</i>	875	11 265	11 991	13 327	14 567	14 287	280	95			
Med kvalifisert og selvstendig arbeid på eget ansvar <i>With qualified and in- dependent work on own responsibility</i> .	1 970	9 554	10 376	10 987	12 267	12 166	101	148			
Med kvalifisert arbeid <i>With qualified work</i>	4 204	8 267	8 868	9 655	10 582	10 509	73	147			
Med enkelt rutinearbeid <i>With simple routine work</i>	3 643	7 231	7 778	8 311	9 245	9 203	42	86			
Butikkfunksjonærer <i>Shop employees</i>	16 842	6 729	7 213	7 702	8 666	8 613	53	30			
Butikkfunksjonærer i ledende stilling <i>Shop employees in management posi- tion</i>	1 303	8 437	9 093	9 751	11 053	10 870	183	36			
Butikkfunksjonærer med kvalifisert og selvstendig arbeid på eget ansvar <i>Shop employees with qualified and in- dependent work on own responsibility</i> .	2 147	7 902	8 363	9 005	9 961	9 868	93	42			
Ordinære butikkfunksjonærer <i>Shop as- sistants</i>	13 392	6 482	6 918	7 358	8 226	8 193	33	27			
Lagerfunksjonærer <i>Warehouse employees</i>	915	7 235	7 891	8 463	9 531	9 473	58	179			

¹ Omfatter lønn medregnet gratiale, provisjon etc., ikke medregnet overtidsbetaling. ² Omfatter bare heltidsansatte.

¹ Salaries including gratuity, commission etc., excluding payment for overtime. ² Only full-time employees.

Kilde: NOS Lønnsstatistikk for ansatte i varehandel. Source: NOS Monthly Earnings in Wholesale and Retail Trade.

Tabell 211. Månedsførtjeneste for ansatte¹ i hotell- og restaurantdrift
Monthly earnings of employees¹ in hotels and restaurants

Kjønn og stillingsgruppe <i>Sex and occupational group</i>	Ansatte med i tel- lingen 1986 <i>Employee- es cover- ed by the cen- sus 1986</i>	Gjennomsnittlig månedsførtjeneste <i>Average monthly earnings</i>					
		1986					
		1983 I alt <i>Total</i>	1984 I alt <i>Total</i>	1985 I alt <i>Total</i>	I alt <i>Total</i>	Månedslønn <i>Salary</i>	Søn- dags- tillegg <i>Sunday allowan- ces</i>
Kr Kroner							
Menn Males							
Ansatte i alt Persons employed, total							
April April	1 903	7 255	7 688	8 188	9 199	9 051	148
Oktober October	2 089	7 478	8 197	8 731	9 517	9 347	170
Kokker i alt Cooks, total							
April April	880	7 747	8 198	8 746	9 714	9 540	174
Oktober October	915	8 014	8 712	9 314	10 160	9 955	205
Øvrige voksne arbeidere i alt The rest of the adult workers, total							
April April	994	6 871	7 318	7 794	8 806	8 680	126
Oktober October	1 128	7 077	7 790	8 306	9 089	8 945	144
Gårds- og altmuligarbeidere Yard workers and handymen							
April April	108	7 254	7 604	7 937	9 102	9 047	55
Oktober October	116	7 110	7 949	8 855	9 108	9 029	79
Fastlønt serveringspersonale Waiters with fixed salaries							
April April	182	6 700	7 324	7 865	8 460	8 313	147
Oktober October	191	6 816	7 716	7 964	9 181	9 017	164
Kjøkken- og anretningspersonale Kitchen and pantry staff							
April April	117	6 186	6 717	7 113	8 207	8 078	129
Oktober October	139	6 588	7 124	7 599	8 433	8 274	159
Kvinner Females							
Ansatte i alt Persons employed, total							
April April	2 950	6 552	6 975	7 480	8 345	8 174	171
Oktober October	3 044	6 810	7 394	7 925	8 745	8 552	193
Kokker i alt Cooks, total							
April April	690	7 065	7 529	8 069	9 055	8 865	190
Oktober October	740	7 369	8 051	8 623	9 493	9 270	223
Øvrige voksne arbeidere i alt The rest of the adult workers, total							
April April	2 196	6 451	6 828	7 328	8 168	8 002	166
Oktober October	2 238	6 675	7 232	7 743	8 547	8 364	183
Disk- og serveringspersonale Counter and serving staff							
April April	514	6 646	7 010	7 583	8 295	8 187	108
Oktober October	448	6 834	7 414	8 059	8 847	8 721	126
Værelsesbetjening Room staff							
April April	514	6 227	6 574	6 976	7 943	7 784	159
Oktober October	608	6 391	7 040	7 392	8 236	8 051	185
Fastlønt serveringspersonale Waiters with fixed salaries							
April April	503	6 340	6 804	7 527	8 111	7 899	212
Oktober October	474	6 702	7 162	7 754	8 615	8 376	239
Kjøkken- og anretningspersonale Kitchen and pantry staff							
April April	270	6 297	6 714	7 107	8 046	7 887	159
Oktober October	306	6 620	7 085	7 554	8 430	8 230	200
Unge arbeidere i alt Young workers, total							
April April	64	5 267	6 067	5 872	6 753	6 639	114
Oktober October	66	5 021	5 506	6 072	7 050	6 887	163

¹ Heltidsansatte.

¹ Full-time employees.

Kilde: NOS Lønnsstatistikk for ansatte i hotell- og restaurantdrift.

Source: NOS Wage Statistics for Employees in Hotels and Restaurants.

Tabell 212. Månedsførtjeneste¹ for funksjonærer² i forretnings- og sparebanker. 1. september
Monthly earnings¹ of salaried employees² in commercial and savings banks. 1 September

Kjønn og banktype <i>Sex and type of bank</i>	Ansatte med i tellingen 1986 <i>Employees covered by the census 1986</i>	Gjennomsnittlig månedsførtjeneste <i>Average monthly earnings</i>						Overtidsgodtgjøring pr. måned 1985 <i>Overtime payment per month 1985</i>
		1986						
		1984 I alt <i>Total</i>	1985 I alt <i>Total</i>	I alt <i>Total</i>	Avtalt lønn pr. måned <i>Salary</i>	Faste - tillegg <i>Fixed additional allowances</i>	Gratiale, provisjon etc. <i>Gratuity, commission etc.</i>	
Kr Kroner								
Menn Males								
Ansatte i alt <i>Employees, total</i>	13 262	11 927	13 019	14 350	13 777	103	470	525
Oslo	4 085	12 701	13 910	15 420	14 726	197	497	591
Landet ellers <i>Rest of the country</i>	9 177	11 565	12 619	13 873	13 354	62	457	496
Forretningsbanker <i>Commercial banks</i>	7 984	12 477	13 662	15 022	14 381	151	490	529
Sparebanker <i>Savings banks</i>	5 278	11 048	11 982	13 332	12 862	31	439	519
Kvinner Females								
Ansatte i alt	12 828	9 378	10 217	11 266	10 864	42	360	306
Oslo	3 416	9 974	10 902	12 018	11 558	88	372	311
Landet ellers	9 412	9 173	9 978	10 993	10 612	25	356	304
Forretningsbanker	6 799	9 637	10 523	11 616	11 187	58	371	314
Sparebanker	6 029	9 077	9 846	10 872	10 500	24	348	297

¹ Omfatter lønn medregnet gratiale, provisjon etc., ikke medregnet overtidsbetaling. ² Heltidsansatte.
¹ Salaries including gratuity, commission etc., excluding payment for overtime. ² Full time employees.
 Kilde: NOS Lønnsstatistikk for ansatte i bankvirksomhet. Source: NOS Salaries of Bank Employees.

Tabell 213. Månedsførtjeneste¹ for ansatte² i forsikringsvirksomhet. 1. september
Monthly earnings¹ of salaried employees² in insurance. 1 September

Kjønn og forsikringsgruppe <i>Sex and type of insurance group</i>	Ansatte med i tellingen 1986 <i>Employees covered by the census 1986</i>	Gjennomsnittlig månedsførtjeneste <i>Average monthly earnings</i>						Overtidsgodtgjøring pr. måned 1985 <i>Overtime payment per month 1985</i>
		1986						
		1984 I alt <i>Total</i>	1985 I alt <i>Total</i>	I alt <i>Total</i>	Avtalt lønn pr. måned <i>Salary</i>	Faste - tillegg <i>Fixed additional allowances</i>	Gratiale, provisjon etc. <i>Gratuity, commission etc.</i>	
Kr Kroner								
Menn Males								
Ansatte i alt <i>Employees, total</i>	3 900	14 865	16 055	17 591	16 702	69	820	448
Oslo	2 156	15 253	16 270	17 889	17 096	56	737	484
Landet ellers <i>Rest of the country</i>	1 744	14 382	15 758	17 223	16 215	87	921	406
Livsforsikringsselskaper <i>Life insurance companies</i>	930	15 055	16 129	17 594	16 666	69	859	511
Skadeforsikringsselskaper <i>Non-life insurance companies</i>	2 970	14 811	16 035	17 590	16 713	70	807	429
Kvinner Females								
Ansatte i alt	3 888	9 885	10 723	11 819	11 297	25	497	391
Oslo	2 121	10 147	10 925	12 087	11 606	25	456	414
Landet ellers	1 767	9 550	10 456	11 497	10 925	25	547	364
Livsforsikringsselskaper	970	10 296	11 034	11 974	11 471	13	490	436
Skadeforsikringsselskaper	2 918	9 775	10 640	11 767	11 239	29	499	377

¹ Se note 1 foregående tabell. ² Heltidsansatte.
¹ See note 1 preceding table. ² Full-time employees.
 Kilde: NOS Lønnsstatistikk for ansatte i forsikringsvirksomhet. Source: NOS Salaries of Insurance Employees.

Tabell 214. Månedsførtjeneste¹ for ansatte² i forretningsmessig tjenesteyting. 1. september
Monthly earnings¹ of salaried employees² in business services. 1 September

Kjønn og stillingsgruppe <i>Sex and occupational group</i>	Ansatte med i tellingen 1986 <i>Employees covered by the census 1986</i>	Gj.snittlig månedsførtj. <i>Average monthly earnings</i>						Overtids- godtgjø- ring <i>Payment for over- time work</i>
		1984		1985		1986		
		I alt <i>Total</i>	I alt <i>Total</i>	I alt <i>Total</i>	Kontant- lønn <i>Salary</i>	Faste til- legg/skift- tillegg <i>Fixed ad- ditional, shift allowances</i>	Provi- sjon, gratiale, etc. <i>Gratuity, commission, etc.</i>	
Kr Kroner								
Menn <i>Males</i>								
Ansatte i alt <i>Employees, total</i>	17 028	14 421	15 786	17 591	17 182	100	309	596
Av dette <i>Of which</i>								
Tekniske funksjonærer <i>Technical employees</i>	8 164	15 267	16 583	18 344	18 112	85	147	694
I ledende stilling <i>In management pos.</i>	1 899	18 328	19 437	22 259	21 984	110	165	782
I gruppelederstilling <i>In group leader position</i>	2 609	14 930	15 812	17 406	17 214	60	132	746
Med kvalifisert og selvstendig arbeid <i>With qualified and independent work</i> ..	2 292	24 411	13 295	14 750	14 568	89	93	634
EDB-funksjonærer <i>Data processing employees</i>	3 219	13 730	15 262	16 973	16 614	147	212	792
I ledende stilling <i>In management pos.</i>	482	18 207	19 747	22 128	21 590	210	328	473
Med kvalifisert og selvstendig arbeid på eget ansvar <i>With qualified and independent work on own responsibility</i>	1 517	14 063	15 489	17 344	17 069	51	224	743
Med kvalif. arbeid <i>With qualified work</i>	780	11 385	12 699	14 236	13 985	129	122	819
Med enkelt rutinearbeid <i>With routine work</i>	310	9 780	10 737	11 349	10 706	570	73	1 708
Kontorfunksjonærer <i>Office employees</i> ..	3 646	13 951	15 275	17 281	16 485	112	684	427
I ledende stilling <i>In management pos.</i>	1 289	17 449	19 286	21 928	20 363	238	1 327	329
Med kvalifisert og selvstendig arbeid <i>With qualified and independent work</i> ..	1 727	13 362	14 271	15 806	15 330	44	432	523
Med kvalif. arbeid <i>With qualified work</i>	528	10 048	11 049	12 285	12 170	46	69	387
Kvinner <i>Females</i>								
Ansatte i alt <i>Employees, total</i>	8 846	9 922	10 810	12 118	11 993	33	92	242
Av dette <i>Of which</i>								
Tekniske funksjonærer <i>Technical employees</i>	1 304	10 567	11 407	12 818	12 708	50	60	252
Med kvalifisert og selvstendig arbeid <i>With qualified and independent work</i> ..	386	11 706	12 555	13 763	13 682	50	31	285
Med kvalifisert, men rutinepreget arbeid <i>With qualified, but routine work</i> ..	639	8 754	9 210	10 282	10 173	55	54	153
EDB-funksjonærer <i>Data processing employees</i>	1 040	10 453	11 607	13 175	12 959	95	121	384
Med kvalifisert og selvstendig arbeid på eget ansvar <i>With qualified and independent work on own responsibility</i>	321	12 590	14 082	15 140	14 957	40	143	390
Med kvalif. arbeid <i>With qualified work</i>	323	10 720	11 733	13 243	13 077	75	91	312
Med enkelt rutinearbeid <i>With routine work</i>	351	8 704	9 280	10 321	10 097	153	71	454
Kontorfunksjonærer <i>Office employees</i> ..	5 727	9 716	10 541	11 751	11 658	16	77	233
I ledende stilling <i>In management pos.</i>	414	13 905	15 359	16 498	16 316	41	141	307
Med kvalifisert og selvstendig arbeid <i>With qualified and independent work</i> ..	1 404	11 507	12 307	13 418	13 279	23	116	358
Med kvalif. arbeid <i>With qualified work</i>	2 673	9 520	10 315	11 239	11 159	15	65	202
Med enkelt rutinearbeid <i>With routine work</i>	1 236	8 018	8 539	9 374	9 334	3	37	132

¹ Omfatter lønn medregnet faste tillegg, skifttillegg, provisjon, gratiale etc., ikke medregnet overtidsbetaling. ² Heltidsansatte.

¹ Salaries including fixed additional allowances, shift allowances, gratuity, commission etc., excluding payment for overtime. ² Full-time employees.

Kilde: NOS Lønnsstatistikk for ansatte i forretningsmessig tjenesteyting og interesseorganisasjoner.

Source: NOS Wage Statistics for Employees in Business Services and in Business, Professional and Labour Associations.

Tabell 215. Månedsførtjeneste for kommunale arbeidstakere^{1,2}. 1. oktober
Monthly earnings of local government employees^{1,2}. 1 October

Kjønn, stillings- og kommunegruppe <i>Sex, occupational and municipality group</i>	Ansatte med i tel- lingen 1985 <i>Emplo- yees covered by the census 1985</i>	Gjennomsnittlig månedsførtjeneste <i>Average monthly earnings</i>					
		1985					Variabel overtids- godt- gjøring <i>Payment for casu- al over- time work</i>
		1983 I alt <i>Total</i>	1984 I alt <i>Total</i>	I alt <i>Total</i>	Regula- tiv- lønn <i>Salaries accord- ing to scale</i>	Faste og variable tillegg <i>Fixed ad- ditional and oth- er allo- wances</i>	
Kr Kroner							
Menn Males							
Arbeidstakere i alt <i>Employees, total</i>	49 416	10 391	11 088	11 551	11 056	496	258
Administrative funksjonærer i alt <i>Administra- tive employees, total</i>	8 322	12 083	12 861	13 540	13 429	111	111
Oslo	874	12 109	12 796	13 674	13 439	236	325
Bergen, Trondheim, Stavanger	619	12 170	13 319	13 562	13 299	263	387
Kommuner med 35 000—64 999 innb. <i>Municip. with 35 000—64 999 inhab.</i>	499	12 424	12 955	13 778	13 587	196	117
Kommuner med 25 000—34 999 innb. <i>Municip. with 25 000—34 999 inhab.</i>	479	10 364	12 735	13 377	13 279	98	64
Kommuner med 18 000—24 999 innb. <i>Municip. with 18 000—24 999 inhab.</i>	396	10 273	12 856	13 490	13 418	72	22
Ledende administrative funksjonærer <i>Adm. of- ficers, senior grades</i>	5 176	13 903	14 592	15 220	15 109	111	80
Oslo	524	14 376	15 122	15 862	15 642	220	165
Administrative funksjonærer med kvalifisert, selvstendig arbeid <i>Administrative employees with qualified, independent work</i>	2 125	10 261	10 806	11 331	11 226	105	144
Oslo	142	10 604	10 862	11 682	11 471	211	437
Administrative funksjonærer med kvalifisert ar- beid <i>Adm. employees with qualified work</i>	794	8 993	9 479	9 925	9 809	116	219
Oslo	139	8 922	9 435	9 955	9 673	282	845
Administrative funksjonærer med rutinepreget arbeid <i>Adm. employees with simple routine work</i>	227	7 676	8 131	8 571	8 390	181	139
Oslo	69	7 769	8 155	8 652	8 339	312	259
Ledende tekniske funksjonærer <i>Techn. offi- cers, senior grades</i>	1 869	15 042	15 963	16 551	16 211	339	74
Oslo	185	15 668	17 021	18 049	17 690	360	139
Underordnede tekniske funksjonærer i krevende og selvstendig stilling <i>Techn. officers, ju- nior grades</i>	4 566	12 001	12 716	11 476	11 039	437	222
Oslo	510	12 730	13 397	12 019	10 979	1 040	495
Kvinner Females							
Arbeidstakere i alt <i>Employees, total</i>	14 206	9 082	9 709	10 163	9 994	168	105
Administrative funksjonærer i alt <i>Administra- tive employees, total</i>	10 021	9 036	9 635	10 140	10 061	79	91
Oslo	1 583	9 064	9 543	10 192	10 029	163	223
Bergen, Trondheim, Stavanger	973	9 214	10 076	10 444	10 153	290	252
Kommuner med 35 000—64 999 innb. <i>Municip. with 35 000—64 999 inhab.</i>	687	9 098	9 608	10 243	10 160	83	69
Kommuner med 25 000—34 999 innb. <i>Municip. with 25 000—34 999 inhab.</i>	619	8 949	9 417	10 014	9 949	65	141
Kommuner med 18 000—24 999 innb. <i>Municip. with 18 000—24 999 inhab.</i>	556	8 988	9 671	10 149	10 129	19	10
Administrative funksjonærer med kvalifisert ar- beid <i>Adm. employees with qualified work</i>	4 576	8 884	9 298	9 729	9 659	70	88
Oslo	775	8 931	9 215	9 700	9 568	132	241
Administrative funk. med rutinepreget arbeid <i>Adm. employees with simple routine work</i>	2 239	7 697	8 152	8 551	8 469	82	66
Oslo	394	7 690	8 094	8 601	8 415	186	188

¹ Heltidsansatte. ² Arbeidstakere i helsevesen og sosialomsorg er ikke med. Se tabell 218.

¹ Full-time employees. ² Excluding employees in health services and social welfare. See table 218.

Kilde: NOS Lønnsstatistikk for kommunale arbeidstakere. Source: NOS Salaries of Local Government Employees.

Tabell 216. Månedsførtjeneste for statens embets- og tjenestemenn¹. 1. oktober
Monthly earnings of central government employees¹. 1 October

Etat og stilling <i>Service and occupation</i>	Lønns- trinn 1986 <i>Salary grade 1986</i>	Ansatte med i tel- lingen 1986 <i>Emplo- yees covered by the census 1986</i>	Gjennomsnittlig månedsførtjeneste <i>Average monthly earnings</i>					Variabel overtids- godt- gjøring <i>Payment for casu- al over- time work</i>	
			1984		1985		1986		
			I alt <i>Total</i>	I alt <i>Total</i>	I alt <i>Total</i>	Regula- tiv- lønn <i>Salaries accord- ing to scale</i>	Faste og variable tillegg <i>Fixed ad- ditional and other al- lowances</i>		
Kr Kroner									
Ansatte i alt <i>Employees, total</i>		150 108	10 833	11 627	12 870	11 883	988	535	
Departementene og Riksrevisjonen <i>Ministries and Office of the Auditor General</i>		3 458	12 650	13 476	14 945	14 655	291	368	
Førstesekretærer <i>Junior executive officers</i>	17–29	230	10 681	11 223	12 678	12 250	428	580	
Konsulenter <i>Executive officers</i>	20–24	562	11 697	12 477	13 567	13 347	220	558	
Førstekonsulenter <i>Senior executive officers</i>	25–31	397	13 422	13 888	15 204	14 728	476	697	
Byråsjefer <i>Head of divisions</i>	30–32	390	15 826	16 895	18 229	18 009	220	19	
Sentraladministrasjonen utenfor departementene <i>Other central administration departments</i>		9 094	11 780	12 699	14 186	13 805	382	392	
Kontorassistenter <i>Clerical assistants</i>	9–16	496	7 791	8 213	9 110	8 972	137	129	
Kontorfullmektiger <i>Clerks</i>	12–17	537	8 632	9 230	10 142	10 028	114	130	
Førstekontorfullmektiger <i>Senior clerks</i>	18	495	9 136	9 919	10 882	10 806	76	220	
Administrasjonssekretærer <i>Executive secretaries</i>	14–21	475	9 934	10 685	11 695	11 471	223	217	
Førstesekretærer <i>Junior executive officers</i>	17–24	660	11 050	11 570	12 692	12 531	161	353	
Konsulenter <i>Executive officers</i>	20–26	865	11 754	12 673	13 913	13 643	270	409	
Førstekonsulenter <i>Senior executive officers</i>	25–29	533	13 272	13 893	15 047	14 735	311	565	
Avdelingsing. <i>Dep. engineers</i>	21–36	411	13 087	13 819	15 083	14 700	383	683	
Overingeniører <i>Head engineers</i>	26–37	479	14 697	15 875	17 443	16 890	554	776	
Prestskapet <i>The clergy</i>		1 189	12 750	13 419	14 665	14 578	87	–	
Sokneprester <i>Vicars</i>	21–27	497	13 406	14 045	15 221	15 212	9	–	
Domstolene <i>The judiciary</i>		1 384	12 086	12 797	14 115	13 960	155	192	
Byrettsdommere <i>City court judges</i>	34	72	18 701	19 480	21 441	21 208	233	110	
Sorenskrivere <i>District court judges</i>	34	78	18 910	19 578	21 294	21 208	86	236	
Kriminalomsorg i anstalt <i>Prison adm.</i> Fengselsbetjenter <i>Guards</i>	14–20	1 508	11 036	11 672	13 409	11 704	1 705	677	
Fengselsbetjenter <i>Guards</i>	14–20	751	11 196	11 870	13 872	11 575	2 298	990	
Politiet <i>Police force</i>		5 875	11 707	12 297	14 036	11 550	2 486	1 207	
Politikamrene <i>Stations</i>		5 683	11 698	12 264	14 028	11 525	2 503	1 227	
Politibetjenter <i>Sergeants</i>	14–20	3 487	11 531	11 969	14 236	11 134	3 101	1 808	
Lensmannsetaten <i>Rural police force</i>		1 943	10 873	11 523	12 932	11 658	1 274	1 221	
Lensmannsbetjenter <i>Officers, lower grade</i>	14–20	989	10 408	10 820	12 561	11 048	1 512	1 853	
Lensmenn <i>Chief officers</i>	25	313	13 304	14 393	15 598	14 718	880	116	
Arbeidsmarkedsetaten <i>Labour market administration</i>		1 730	10 459	11 227	12 663	12 571	92	37	
Trygdeetaten <i>Social security adm.</i>		4 449	10 071	10 935	12 239	12 145	94	49	
Likningskontorene og folkeregistre <i>Tax offices and population registers</i>		2 876	10 400	10 996	12 100	12 040	60	29	
Likningssekretærer <i>Secretaries</i>	13–20	1 108	9 659	9 972	10 838	10 790	48	26	
Likningssjefer <i>Tax officers</i>	26–28	246	13 020	14 138	15 330	15 312	18	–	

¹ Heltidsansatte.

¹ Full-time employees.

Kilde: NOS Lønnsstatistikk for statens embets- og tjenestemenn.
 Source: NOS Wage Statistics for Central Government Employees.

**Tabell 216 (forts.). Månedsførtjeneste for statens embets- og tjenestemenn¹.
1. oktober**
Monthly earnings of central government employees¹. 1 October

Etat og stilling	Lønns- trinn 1986	Ansatte med i tel- lingen 1986	Gjennomsnittlig månedsførtjeneste					Variabel overtids- godt- gjøring
			1984 I alt	1985 I alt	1986			
					I alt	Regula- tiv- lønn	Faste og variable tillegg	
Kr								
Tollvesenets distriktsadministrasjon								
<i>Local Customs Administration</i>		1 513	10 372	11 111	12 144	11 603	542	610
Tollbetjenter <i>Examining officers</i>	11–20	238	8 733	9 166	9 996	9 219	777	901
Tollinspektører <i>Inspectors of customs</i>	16–21	615	10 969	11 482	12 518	11 672	846	911
Undervisning, forskning m.m. (ikke medregnet skoleverket)								
<i>Universities and equivalent institutions</i>								
Amanuenser <i>Amanuenses</i>	22–27	13 071	11 943	13 008	14 368	13 968	400	241
Førsteamanuenser <i>Amanuenses, first grade</i>	29–31	971	12 911	14 151	15 463	15 248	215	6
Dosenter, professorer <i>Assistant professors</i>	31	1 291	14 931	16 079	17 533	17 269	264	3
Professorer <i>Professors</i>	34	293	16 612	17 374	19 117	18 745	372	–
Meteorologassistenter <i>Meteorological assistants</i>	11–17	710	17 970	19 522	21 512	21 208	304	–
Statsmeteorologer <i>Meteorologists</i>	21–27	90	9 591	10 052	11 277	9 702	1 575	2 052
Programsekretærer <i>Programme controllers</i>	20–27	51	14 002	14 689	15 938	14 484	1 454	3 260
Postverket <i>Norwegian Postal Admini- stration</i>		546	12 968	14 000	15 213	14 465	748	950
Postkontorene mv. <i>Post offices</i>		18 615	9 651	10 306	11 353	10 438	914	883
Postbetjenter <i>Post office clerks</i>	9–19	11 554	9 854	10 533	11 593	10 531	1 062	744
Førstepostbetjenter <i>Post office senior clerks</i>	13–21	2 006	9 387	9 831	10 855	9 356	1 499	1 055
Postkasserere <i>Post office cashiers</i>	13–19	883	10 629	10 925	12 253	10 344	1 909	1 537
Landpostbud <i>Rural postmen</i>	13–19	1 164	9 388	9 870	10 808	10 286	522	565
Televerket <i>Norwegian Tele- communications Administration</i>		1 536	10 717	11 383	12 444	10 506	1 938	238
Lokaladministrasjonen <i>Local administration</i>		16 287	9 939	10 766	11 908	11 126	782	1 077
Telekspeditører <i>Telegraph office clerks</i>	9–24	13 235	9 792	10 528	11 659	10 922	737	978
Telemontører <i>Telephone fitters</i>	12–18	1 839	8 477	8 995	9 803	9 439	365	496
Norges Statsbaner <i>Norwegian State Railways</i>		3 304	9 273	9 884	10 968	9 994	973	1 266
Banereparatører <i>Senior platelayers</i>	12–17	13 634	10 459	11 163	12 310	10 665	1 645	649
Jernbaneekspeditører <i>Dispatch clerks</i>	13–18	974	9 506	10 042	11 482	10 182	1 299	490
Skiftekonduktører <i>Shunters</i>	12–19	368	10 182	10 508	11 601	10 355	1 245	730
Overkonduktører <i>Senior travelling ticket collectors</i>	16–20	723	10 576	10 987	12 226	10 203	2 023	510
Lokomotivførere <i>Engine drivers</i>	17–22	1 180	12 852	13 906	14 252	10 998	3 254	1 360
Verkstedarbeidere <i>Engine fitters</i>	12–18	1 103	13 028	13 809	15 441	11 659	3 782	1 426
Vognførere (i bedriften) <i>Drivers</i>	12–18	1 103	10 016	10 599	11 707	10 349	1 358	433
Vegvesenet <i>Road Administration</i>		783	9 841	10 649	11 614	10 285	1 329	637
Luftfartsverket <i>Civil Aviation Adm.</i>		10 321	11 085	11 809	13 145	11 006	2 139	486
Flygeledere <i>Aircraft control officers</i>	17–24	1 280	12 635	13 413	15 242	11 785	3 457	1 460
Forsvaret <i>Defence</i>		285	17 254	18 010	20 291	13 982	6 309	4 250
Helsevesen <i>Health service</i>		23 911	10 618	11 444	12 620	11 578	1 042	267
		4 858	11 267	11 981	13 292	12 063	1 228	446

¹Se note 1, side 166.¹See note 1 page 166.

Tabell 217. Månedsførtjeneste for ansatte¹ i skoleverket 1. oktober
Monthly earnings of employees¹ in publicly maintained schools 1 October

Skoleslag og stilling <i>Schools and occupation</i>	Lønns- trinn 1986 <i>Salary grade 1986</i>	Ansatte med i tellingen 1986 <i>Emplo- yees covered by the census 1986</i>	Gjennomsnittlig månedsførtjeneste ² <i>Average monthly earnings²</i>					
			1984		1985		1986	
			I alt <i>Total</i>	I alt <i>Total</i>	I alt <i>Total</i>	Regulativ- lønn tillegg <i>Salaries accord- ing to scale</i>	Faste og variable tillegg <i>Fixed addition- al and other al- lowances</i>	Godtgj. for faste over- timer <i>Payment for fixed overtime work</i>
<i>Kr Kroner</i>								
Ansatte i alt <i>Employees, total</i>		55 847	11 998	12 822	14 225	13 542	178	506
Skolestyrekontorene <i>School administration</i>		507	14 988	16 290	17 748	17 652	96	—
Av dette <i>Of which</i>								
Skolesjefer <i>Local government school directors</i>	29–33	285	14 762	16 074	17 395	17 300	95	—
Grunnskoler, barnetrinnet (medregnet 1–7 skoler) <i>Primary schools, lower stage</i>		14 228	11 266	12 057	13 289	13 082	132	74
Av dette <i>Of which</i>								
Lærere <i>Teachers</i>	17–24	5 453	10 521	11 188	12 354	12 143	139	72
Adjunkter <i>Teachers with university degree</i>	18–26	4 962	11 339	12 089	13 339	13 126	130	83
Høgskolelærere og øvingslærere <i>Teachers and tutors</i>	18–27	226	12 755	13 623	15 143	14 655	407	81
Rektorer <i>Head masters</i>	24–29	547	12 473	13 543	14 860	14 681	77	102
Rektorer <i>Head masters</i>	27–29	598	13 635	14 830	16 045	15 951	69	26
Grunnskoler, kombinerte barne- og ungdomsskoler <i>Primary schools, lower and upper stage</i>		8 181	11 260	11 988	13 253	12 882	172	199
Av dette <i>Of which</i>								
Lærere <i>Teachers</i>	17–25	2 345	10 533	11 126	12 293	11 923	177	193
Adjunkter <i>Teachers with university degree</i>	18–28	3 219	11 158	11 898	13 259	12 878	163	218
Lektorer <i>Teachers with final university degree</i>	21–29	248	12 416	13 399	14 996	14 413	299	285
Rektorer <i>Head masters</i>	26–29	200	13 223	14 353	15 639	15 454	96	89
Grunnskoler, ungdomstrinnet <i>Primary schools, upper stage</i>		10 743	11 698	12 489	13 848	13 426	147	275
Av dette <i>Of which</i>								
Lærere <i>Teachers</i>	17–22	1 707	10 863	11 645	12 510	12 069	208	232
Adjunkter <i>Teachers with university degree</i>	18–29	5 073	11 426	12 191	13 569	13 127	139	303
Lektorer <i>Teachers with final university degree</i>	21–30	795	12 677	13 602	15 122	14 673	144	305
Skoler for spesialundervisning <i>Special schools for handicapped children</i>		2 641	11 424	12 108	13 433	13 155	162	117
Av dette <i>Of which</i>								
Lærere og faglærere med opprykk <i>Teachers with an extra class</i>	17–22	531	10 309	10 709	12 014	11 767	105	141
Adjunkter <i>Teachers with university degree</i>	18–25	971	11 206	11 863	13 227	12 953	161	114
Videregående skoler <i>Upper secondary schools</i>		15 831	13 009	13 853	15 583	14 033	251	1 299
Studieretning for allmenne fag <i>Secondary schools, upper stage</i>		5 972	13 778	14 605	16 399	14 837	326	1 236
Av dette <i>Of which</i>								
Hovedlærere <i>Head teachers</i>	23–29	603	14 710	15 669	17 545	15 620	417	1 508

¹ Heltidsansatte. ² Variabel overtidsgodtgjøring er ikke tatt med i månedsførtjenesten.

¹ Full-time employees. ² Varying overtime allowance is not included in the monthly earnings.

Kilde: NOS Lønnsstatistikk for ansatte i skoleverket. Source: NOS Wage Statistics for Employees in Publicly Maintained Schools.

Tabell 217 (forts.). Månedstjeneste for ansatte¹ i skoleverket 1. oktober
Monthly earnings of employees¹ in publicly maintained schools 1 October

Skoleslag og stilling	Lønns- trinn 1986	Ansatte med i tellingen 1986	Gjennomsnittlig månedstjeneste ²					Godtgjø- ring for faste over- timer
			1984 I alt	1985 I alt	1986			
					I alt	Regula- tiv- lønn	Faste og variable tillegg	
Kr								
Adjunkter <i>Teachers with university degree</i>	18-31	592	11 710	12 589	14 211	12 635	273	1 302
Lektorer <i>Teachers with final university degree</i>	21-30	3 273	13 882	14 739	16 616	15 024	313	1 280
Rektorer <i>Head masters</i>	31-33	108	16 829	17 636	19 284	18 825	433	26
Studieretning for sjøfart <i>Maritime schools</i>		452	13 915	14 767	16 266	14 525	387	1 353
Studieretning for husflids- og estetiske fag <i>Schools for applied art</i> .		521	11 817	12 616	14 166	13 400	181	586
Studieretning for husholdningsfag <i>Housekeeping schools</i>		896	11 514	12 314	13 962	12 983	209	771
Studieretning for håndverks- og industrifag <i>Workshop schools</i>		5 558	12 557	13 448	15 161	13 595	187	1 380
Av dette <i>Of which</i>								
Lærere <i>Teachers</i>	17-27	2 196	11 472	12 413	13 797	12 378	174	1 245
Adjunkter <i>Teachers with university degree</i>	18-26	1 393	12 752	13 643	15 317	13 649	166	1 502
Lektorer <i>Teachers with final university degree</i>	21-29	345	14 203	15 066	17 153	15 093	274	1 786
Studieretning for handels- og kontorfag <i>Commercial schools</i>		1 639	12 886	13 867	15 625	13 388	241	1 996
Av dette <i>Of which</i>								
Adjunkter <i>Teachers with university degree</i>	18-26	463	12 492	13 475	15 065	12 823	156	2 086
Folkehøgskoler <i>Folk high schools</i>		608	11 408	12 288	13 708	13 202	303	203
Av dette <i>Of which</i>								
Adjunkter <i>Teachers with university degree</i>	18-26	219	11 123	11 949	13 130	12 629	318	183
Pedagogiske høgskoler <i>Teachers' training colleges</i>		1 048	13 459	14 492	15 835	15 680	74	81
Av dette <i>Of which</i>								
Høgskolelærere og øvingslærere <i>Teachers and tutors</i>	18-27	197	12 042	12 894	14 223	13 944	191	89
Høgskolelektorer <i>Teachers with final university degree</i>	22-29	636	13 471	14 470	15 733	15 590	55	88
Ingeniørhøgskoler <i>Technical schools</i> .		439	15 975	17 368	19 057	16 052	568	2 437
Av dette <i>Of which</i>								
Høgskolelektorer <i>Teachers with final university degree</i>	22-29	348	16 174	17 621	19 445	15 860	683	2 902
Kommunal- og sosialhøgskoler <i>Municipal and social schools</i>		80	13 344	14 659	15 786	15 734	52	—
Landbruks- og småbruksskoler <i>Agricultural schools</i>		474	11 528	12 260	13 805	13 636	26	143
Av dette <i>Of which</i>								
Lektorer <i>Teachers with final university degree</i>	21-29	202	12 913	13 539	15 127	15 016	32	79

¹ Se note 1, side 168. ² Se note 2, side 168.

¹ See note 1, page 168. ² See note 2, page 168.

**Tabell 218. Månedsførtjeneste for ansatte¹ i helsevesen og sosial omsorg.
1. oktober**

Monthly earnings of employees¹ in health services and social welfare. 1 October

Sektor, kjønn og stilling <i>Sector, sex and occupation</i>	Ansatte med i tellingen 1985 <i>Employees covered by the census 1985</i>	Gjennomsnittlig månedsførtjeneste <i>Average monthly earnings</i>					
		1983			1985		
		1983 I alt <i>Total</i>	1984 I alt <i>Total</i>	I alt <i>Total</i>	Regulativ-lønn Salaries according to scale	Faste og variable tillegg Fixed additional and other allowances	Variabel overtidsgodtgjøring Payment for casual overtime work
Kommunale og fylkeskommunale helse- og sosialtjenester <i>Municipal and county municipal health and social welfare services</i>		Kr Kroner					
Menn Males							
Ansatte i alt <i>Persons employed, total</i>		16 721	11 613	12 599	13 094	12 026	309
Administrative funksjonærer i alt <i>Administrative employees, total</i>		1 780	12 128	12 994	13 701	13 388	131
Ledende administrative funksjonærer <i>Administrative officers, senior grades</i>		1 303	13 358	14 100	14 717	14 367	127
Administrative funksjonærer med kvalifisert, selvstendig arbeid <i>Administrative employees with qualified, independent work</i>		338	10 687	11 158	11 507	11 231	160
Tekniske funksjonærer i alt <i>Technical employees, total</i>		895	10 585	11 302	11 816	11 371	203
Underordnede tekniske funksjonærer <i>Technical staff with routine work</i>		560	9 879	10 567	10 989	10 485	205
Arbeidere i alt <i>Workers, total</i>		3 284	9 149	9 699	10 149	9 569	245
Sjåførere <i>Drivers</i>		405	9 709	10 133	10 805	9 451	368
Portører <i>Porters</i>		500	8 345	8 932	9 330	8 630	350
Arbeidstakere med behandling av klienter i alt <i>Workers with clients treating, total</i>		8 249	13 802	14 820	15 208	13 536	426
Overleger <i>Chief physicians</i>		551	22 114	23 909	23 121	19 865	4
Assisterende overleger <i>Assistant chief physicians</i>		1 034	20 678	22 563	22 033	18 721	27
Assistentleger <i>Ward physicians</i>		929	14 969	16 338	15 840	13 367	1 951
Reserveleger <i>Registrars</i>		355	16 183	17 703	17 389	14 606	1 929
Turnuskandidater <i>House physicians</i>		315	12 221	12 823	13 430	11 183	658
Avdelingssykepleiere <i>Ward nurses</i>		317	10 937	11 500	12 273	11 696	239
Spesialsykepleiere <i>Specialized nurses</i>		225	10 227	10 847	11 649	10 532	293
Offentlig godkjente sykepleiere <i>Nurses, professional</i>		623	9 638	10 194	10 585	9 528	224
Hjelpesykepleiere <i>Nurses aids</i>		828	9 357	9 978	10 417	9 083	154
Arbeidstakere i tjenesteytende stillinger i alt <i>Workers in service positions, total</i>		2 513	8 950	9 620	10 029	9 549	173
Kvinner Females							
Ansatte i alt <i>Persons employed, total</i>		57 202	9 106	9 681	10 165	9 597	139
Administrative funksjonærer i alt <i>Administrative employees, total</i>		6 381	9 472	10 070	10 496	10 336	104
Ledende administrative funksjonærer <i>Administrative officers, senior grade</i>		1 488	12 001	12 680	13 318	13 026	127
Styrere <i>Managers</i>		704	12 428	12 999	13 355	12 891	118
Administrative funksjonærer med kvalifisert, selvstendig arbeid <i>Administrative employees with qualified, independent work</i>		1 158	10 100	10 500	10 813	10 682	150
Administrative funksjonærer med kvalifisert arbeid <i>Administrative employees with qualified work</i>		2 198	8 774	9 305	9 647	9 556	80
Administrative funksjonærer med rutinepreget arbeid <i>Administrative employees with simple routine work</i>		1 537	7 824	8 317	8 739	8 588	80
Tekniske funksjonærer i alt <i>Technical employees, total</i>		1 746	9 461	10 058	10 586	10 071	135
Underordnede tekniske funksjonærer <i>Technical staff with routine work</i>		1 441	9 170	9 730	10 198	9 697	133

¹ Heltidsansatte. ¹ Full-time employees.

Kilde: NOS Lønnsstatistikk for ansatte i helsevesen og sosial omsorg.

Source: NOS Wage Statistics for Employees in Health Services and Social Welfare.

Tabell 218 (forts.) Månedsførtjeneste for ansatte¹ i helsevesen og sosial omsorg. 1. oktober
Monthly earnings of employees¹ in health services and social welfare. 1 October

Sektor, kjønn og stilling	Ansatte med i tellingen 1985	Gjennomsnittlig månedsførtjeneste					Variabel over- tids- godtg- øring
		1983 I alt	1984 I alt	1985			
				I alt	Regu- lativ- lønn	Faste og variable tillegg	
Kr							
Kommunale og fylkeskommunale helse- og sosialtjenester (forts.) <i>Municipal and county municipal health and social welfare services (cont.)</i>							
Kvinner (forts.) <i>Females (cont.)</i>							
Arbeidstakere med behandling av klienter i alt <i>Workers with clients treating, total</i>	29 727	9 744	10 275	10 820	9 990	830	192
Assistentleger <i>Ward physicians</i>	284	14 022	15 579	15 153	12 959	2 193	1 170
Oversykepleiere <i>Chief nurses</i>	485	11 530	12 248	12 934	12 711	223	109
Avdelingssykepleiere <i>Ward nurses</i>	2 212	10 740	11 306	12 081	11 689	392	158
Spesialsykepleiere <i>Specialized nurses</i>	1 620	10 407	10 953	11 992	10 835	1 158	227
Offentlig godkjente sykepleiere <i>Nurses, professional</i>	5 887	9 688	10 132	10 649	9 636	1 013	181
Ledende fysioterapeuter <i>Physiotherapists, first grade</i>	231	10 432	11 049	11 626	11 578	48	118
Helsesøstre <i>Health visitors</i>	512	9 773	10 277	10 990	10 950	40	19
Jordmødre <i>Midwives</i>	376	10 950	11 189	12 190	10 642	1 548	318
Sosialkuratorer <i>Social workers</i>	212	9 527	10 531	10 620	10 517	103	64
Hjelpepleiere <i>Nurses aids</i>	10 141	9 142	9 655	10 043	9 063	980	127
Hjemmehjelpere <i>Home helps</i>	1 452	9 210	9 794	9 366	8 868	498	705
Arbeidsterapeuter <i>Occupation therapists</i>	187	8 043	8 635	9 026	8 939	87	7
Barnepleiere <i>Nursemaids</i>	1 281	8 808	9 219	9 757	9 030	727	191
Arbeidstakere i tjenesteytende stillinger i alt <i>Workers in service positions, total</i>	19 120	8 105	8 670	9 018	8 706	312	67
Husmorvikarer, husmødre <i>Home helps</i>	960	8 389	8 846	9 165	9 116	48	27
Førskolelærere <i>Preschool teachers</i>	2 250	8 723	9 252	9 743	9 682	60	24
Pleiemedhjelpere, avdelingshjelpere <i>Ward maids etc.</i>	8 276	8 373	8 925	9 240	8 696	540	101
Barnehageassistenter <i>Assistants of kindergartens</i>	2 139	7 636	8 091	8 508	8 438	70	26
Praktikanter <i>Trainees</i>	1 723	4 732	4 958	5 130	5 030	100	7
Statens helsetjenester² <i>Central government health services²</i>							
Menn <i>Males</i>							
Ansatte i alt <i>Persons employed, total</i>	1 288	13 269	13 768	14 799	12 323	2 475	579
Administrative funksjonærer i alt <i>Administrative employees, total</i>	120	12 310	12 455	13 223	12 955	268	251
Tekniske funksjonærer i alt <i>Technical employe- es, total</i>	209	10 647	11 733	12 440	11 312	1 128	698
Arbeidere i alt <i>Workers, total</i>	199	9 036	9 369	9 904	9 135	769	605
Arbeidstakere med behandling av klienter i alt <i>Workers with clients treating, total</i>	605	15 033	16 894	18 519	14 058	4 461	599
Assistentleger <i>Ward physicians</i>	211	17 821	19 446	19 795	14 127	5 667	1 420
Arbeidstakere i tjenesteytende stillinger i alt <i>Workers in service positions, total</i>	155	9 460	10 191	10 964	10 520	443	563
Kvinner <i>Females</i>							
Ansatte i alt <i>Persons employed, total</i>	3 059	9 305	10 019	10 576	9 842	734	246
Administrative funksjonærer i alt <i>Administrative employees, total</i>	498	8 941	9 530	10 109	9 936	173	74
Tekniske funksjonærer i alt <i>Technical employe- es, total</i>	350	8 901	9 612	10 144	9 872	272	232
Arbeidstakere med behandling av klienter i alt <i>Workers with clients treating, total</i>	1 600	9 853	10 836	11 396	10 248	1 148	341
Avdelingssykepleiere <i>Ward nurses</i>	204	10 546	11 580	12 194	11 306	888	655

¹ Se note 1, side 170. ² Tallene kan ikke sammenliknes på grunn av endringer i datagrunnlaget.

¹ See note 1, page 170. ² Figures are not comparable due to changes in the data basis.

Tabell 218 (forts.) Månedsførtjeneste for ansatte¹ i helsevesen og sosial omsorg. 1. oktober
Monthly earnings of employees¹ in health services and social welfare. 1 October

Sektor, kjønn og stilling	Ansatte med i tellingen 1985	Gjennomsnittlig månedsførtjeneste					Variabel over- tids- godtgjøring
		1983 I alt	1984 I alt	1985			
				I alt	Regu- lativ- lønn	Faste og variable tillegg	
Kr							
Statens helsetjenester (forts.) Central government health services (cont.)							
Kvinner (forts.) Females (cont.)							
Offentlig godkjente sykepleiere <i>Nurses professional</i>	429	9 645	10 290	10 557	9 465	1 092	306
Hjelpepleiere <i>Nurses aids</i>	353	8 793	9 497	9 890	8 862	1 028	226
Arbeidstakere i tjenesteytende stillinger i alt <i>Workers in service positions, total</i>	587	7 960	8 507	9 056	8 682	374	143
Pleiemedhjelpere, avdelingshjelpere <i>Ward helps etc.</i>	305	7 665	8 157	8 775	8 303	472	208
Private helsetjenester Private health services							
Menn Males							
Ansatte i alt <i>Persons employed, total</i>	2 637	10 371	11 121	11 756	11 049	706	175
Administrative funksjonærer i alt <i>Administrative employees, total</i>	389	12 183	13 200	13 846	13 351	494	165
Arbeidere i alt <i>Workers, total</i>	463	8 973	9 468	10 000	9 704	295	179
Arbeidstakere med behandling av klienter i alt <i>Workers with clients treating, total</i>	1 093	11 400	12 149	12 755	11 644	1 112	221
Arbeidstakere i tjenesteytende stillinger i alt <i>Workers in service positions, total</i>	602	8 688	9 300	9 914	9 413	501	106
Pleiemedhjelpere, avdelingshjelpere mv. <i>Ward helps etc.</i>	184	8 380	8 742	9 490	8 573	917	137
Kvinner Females							
Ansatte i alt <i>Persons employed, total</i>	8 740	8 743	9 241	9 720	9 237	483	83
Administrative funksjonærer i alt <i>Administrative employees, total</i>	782	9 931	10 454	10 977	10 721	256	71
Ledende administrative funksjonærer <i>Administrative officers, senior grade</i>	251	12 075	12 830	13 435	12 825	610	125
Administrative funksjonærer med kvalifisert arbeid <i>Administrative employees with qualified work</i>	215	8 794	9 261	9 733	9 643	89	30
Arbeidstakere med behandling av klienter i alt <i>Workers with clients treating, total</i>	3 716	9 506	9 961	10 520	9 829	691	101
Avdelingssykepleiere <i>Ward nurses</i>	233	10 925	11 321	12 286	11 786	499	160
Offentlig godkjente sykepleiere <i>Nurses professional</i>	562	9 718	10 038	10 552	9 899	652	77
Hjelpepleiere <i>Nurses aids</i>	1 589	8 893	9 340	9 749	8 907	841	58
Arbeidstakere i tjenesteytende stillinger i alt <i>Workers with clients treating, total</i>	4 100	7 878	8 363	8 735	8 387	347	66
Pleiemedhjelpere, avdelingshjelpere mv. <i>Ward helps etc.</i>	1 775	8 095	8 615	9 009	8 417	592	81

¹ Se note 1, side 170.

¹ See note 1, page 170.

Tabell 219. Personlige skattytere¹. Tall for skattytergruppe/skatteklasse/kjønn/alder/ekteskapeelig status/yrkesstatus/formue²/inntekt³. 1984

Personal taxpayers¹. Figures for taxpayer group/exemption group/sex/age/marital status/occupational status/property²/income³. 1984

	Tallet på skattytere Number of taxpayers	Inntekt Income	Formue Property	Utliknede skatter Assessed taxes
		Mill. kr. Million kroner		
I alt <i>Total</i>	2 460 774	211 376,9	138 897,2	64 934,8
SKATTYTERGRUPPE TAXPAYER GROUP				
Forskuddspliktige <i>Personal taxpayers (excl. seamen)</i>	2 416 656	205 416,2	137 087,4	63 268,2
Sjøfolk <i>Seamen</i>	44 118	5 960,6	1 809,8	1 666,6
SKATTEKLASSE EXEMPTION GROUP				
1	1 842 163	144 876,6	86 001,8	46 844,7
2	618 611	66 500,3	52 895,4	18 090,0
KJØNN SEX				
Menn <i>Males</i>	1 481 162	149 829,3	106 547,6	48 058,0
Kvinner <i>Females</i>	979 591	61 546,8	32 349,4	16 876,5
Uoppgitt <i>Unreported</i>	21	0,7	0,2	0,3
ALDER AGE				
– 16	16 010	192,0	32,4	12,8
17–19	167 416	3 926,7	320,9	805,2
20–30	539 307	36 897,4	4 002,6	11 078,7
31–39	503 914	49 160,1	11 873,3	15 856,1
40–49	373 329	40 034,4	19 428,0	13 646,7
50–59	320 453	34 189,1	29 541,2	11 738,0
60–69	302 584	29 820,7	40 414,1	8 823,1
70 –	237 740	17 155,7	33 284,5	2 974,0
Uoppgitt <i>Unreported</i>	21	0,7	0,2	0,3
EKTESKAPELIG STATUS MARITAL STATUS				
Ektefeller <i>Spouses</i>	1 091 302	112 453,1	72 026,4	36 203,1
Enslige <i>Single persons</i>	1 060 345	68 279,3	44 720,4	20 097,1
Enslige forsørgere <i>Single supporters</i>	309 127	30 644,5	22 150,4	8 634,6
YRKESSTATUS OCCUPATIONAL STATUS				
Selvstendige <i>Self-employed</i>	209 500	20 604,5	31 878,2	7 251,2
Jordbruk, skogbruk og fiske <i>Agricultural, forestry and fishing</i>	95 130	7 866,9	16 249,3	2 255,9
Andre næringer <i>Other industries</i>	114 370	12 737,7	15 628,8	4 995,2
Lønnstakere <i>Wage earners</i>	1 939 591	170 229,6	73 826,7	54 325,0
Andre <i>Others</i>	311 683	20 542,8	33 192,3	3 358,6

¹ Omfatter forskottspliktige skattytere og skattytere som kommer inn under den særlige skatteordningen for sjøfolk. Også nullskattytere er med dersom den pensjonsgivende inntekt er oppgitt. ² Nettoformue ved statsskattelikningen for de skattytere som har formuesskatt til staten, ellers nettoformue ved kommuneskattelikningen. Formue som ikke har ført til skatt, er satt lik 0. ³ Nettoinntekt pluss særfradrag ved statsskattelikningen for de skattytere som har inntektsskatt til staten og/eller sykedel av medlemsavgift til folketrygden, ellers nettoinntekt pluss særfradrag ved kommuneskattelikningen. For de skattytere som heller ikke har inntektsskatt til kommunen, nyttes pensjonsgivende inntekt, også i de tilfeller denne ligger under grensen for avgiftsplikt. Nettoinntekt (eventuelt pensjonsgivende inntekt) ved sjøfolkskatteordningen er lagt til.

¹ Including personal taxpayers and taxpayers under special taxation for seamen. Persons paying no taxes are also included if a pensionable income is recorded. ² Assessed property by Central government tax assessment for personal taxpayers paying Central government property tax. For other taxpayers assessed property by municipal tax assessment. For taxpayers paying neither Central government property tax nor municipal property tax, property is zero. ³ Assessed income plus special allowances for age etc. by Central government tax assessment for personal taxpayers paying Central government income tax or membership contribution (sickness insurance premium) to the National Insurance. For other taxpayers assessed income plus special allowances for age etc. by municipal assessment. For taxpayers not paying municipal income tax either, pensionable income is used including amounts under the assessable limit. Net income (or pensionable income) by the taxation of seamen is added.

Kilde: Skattedirektoratet. Source: Directorate of Taxes.

Tabell 219 (forts.). Personlige skattytere¹. Tall for skattytergruppe/skatteklasse/kjønn/alder/ekteskapelig status/yrkesstatus/formue²/inntekt³. 1984
Personal taxpayers¹ Figures for taxpayer group/exemption group/sex/age/marital status/occupational status/property²/income³. 1984

	Tallet på skattytere Number of taxpayers	Inntekt Income	Formue Property	Utliknede skatter Assessed taxes
	Mill. kr. Million kroner			
FORMUE. KR PROPERTY. KRONER				
Ingen formue <i>No property</i>	1 794 867	138 644,2	—	41 293,0
1 000— 59 000.....	69 110	6 197,3	1 949,2	1 960,6
60 000— 99 000.....	169 765	15 682,6	13 330,7	4 511,1
100 000—199 000.....	220 653	22 812,7	31 198,1	6 814,4
200 000—499 000.....	162 048	19 641,4	48 856,9	6 468,3
500 000—999 000.....	34 835	5 715,3	23 167,7	2 354,1
1 000 000—.....	9 496	2 683,5	20 393,6	1 533,3
INNTÉKT. KR INCOME. KRONER				
Ingen inntekt <i>No income</i>	16 346	—	1 932,4	6,9
100— 29 900.....	318 875	4 156,8	1 520,1	396,6
30 000— 59 900.....	499 303	22 858,5	12 846,2	4 276,9
60 000— 89 900.....	570 871	42 980,8	22 974,7	10 861,4
90 000—119 900.....	542 881	56 397,2	29 239,4	16 775,3
120 000—149 900.....	278 432	37 008,6	24 113,4	12 285,8
150 000—199 900.....	158 051	26 765,3	21 334,9	10 167,6
200 000—299 900.....	60 816	14 207,0	14 095,6	6 357,1
300 000—499 900.....	12 189	4 385,4	6 704,7	2 270,9
500 000—999 900.....	2 296	1 504,8	2 730,8	860,7
1 000 000—.....	714	1 112,5	1 404,9	675,6

^{1,2,3}Se noter, foregående side.

^{1,2,3}See notes, preceding page.

Tabell 220. Personlige skattytere¹ etter kjønn og inntekt². 1984
Personal taxpayers¹ by sex and income². 1984

Inntekt Income	Alle ³ All ³		Menn Males		Kvinner Females	
	Skattytere Taxpayers	Inntekt Income	Skattytere	Inntekt	Skattytere	Inntekt
	Mill. kr Mill. kroner		Mill. kr		Mill. kr	
Alle <i>All</i>	2 460 753	211 376,2	1 481 162	149 829,3	979 591	61 546,8
Ingen inntekt <i>No income</i>	16 344	—	7 133	—	9 211	—
Kr 100— 29 900.....	318 862	4 156,6	149 578	2 106,2	169 284	2 050,4
» 30 000— 59 900.....	499 300	22 858,4	174 675	8 155,4	324 625	14 703,0
» 60 000— 89 900.....	570 871	42 980,8	316 554	24 057,3	254 317	18 923,4
» 90 000—119 900.....	542 880	56 397,1	385 882	40 298,5	156 998	16 098,5
» 120 000—149 900.....	278 432	37 008,6	232 480	30 958,2	45 952	6 050,4
» 150 000—199 900.....	158 049	26 764,9	143 315	24 303,2	14 734	2 461,8
» 200 000—299 900.....	60 816	14 207,0	57 232	13 374,2	3 584	832,8
» 300 000—499 900.....	12 189	4 385,4	11 508	4 137,7	681	247,6
» 500 000—999 900.....	2 296	1 504,8	2 123	1 391,3	173	113,6
» 1 000 000—.....	714	1 112,5	682	1 047,3	32	65,3

^{1,2}Se note 1, 3 tabell 219. ³Skattytere med uoppgitt kjønn er holdt utenfor.

^{1,2}See note 1, 3 table 219. ³Taxpayers with sex unreported are excluded.

Kilde: Skattedirektoratet. Source: Directorate of Taxes.

Tabell 222. Selvangivelsesregnskap for personer 17 år og over. Inntekts- og fradragspostenes gjennomsnittsverdi i ulike sosioøkonomiske grupper. 1984. Kr
Tax return accounts for persons 17 years and over. Income and deduction entries on an average in different socio-economic groups. 1984. Kroner

Inntekt, fradrag og skatt <i>Income, deduction and tax</i>	Alle <i>All</i>	Yrkestilknyttet <i>Economically active</i>		Ikke yrkestilknyttet <i>Economically inactive</i>	
		Selvstendig næringsdrivende <i>Employers</i>	Ansatte <i>Employees</i>	Pensjonister og trygdede <i>Dependent on pensions etc.</i>	Andre <i>Others</i>
Bruttoinntekt i alt <i>Total gross income</i>	85 982	159 965	123 171	51 663	15 172
Lønn (inkl. sjøinntekt) <i>Wages and salaries</i>	60 545	8 525	116 856	1 422	9 556
Tjenestepensjon o.l. <i>Private pensions and life insurance benefits</i>	1 313	335	408	4 419	76
Ytelser fra folketrygden <i>Social security benefits</i>	11 402	2 570	1 408	40 554	3 329
Næringsinntekt av jordbruk, skogbruk, fiske <i>Net entrepreneurial income from agriculture, forestry and fishing</i>	3 462	50 546	561	516	377
Annen næringsinntekt (inkl. skattepliktige sykepenger i næringsvirks.) <i>Other net entrepreneurial income</i>	5 656	88 867	476	155	680
Renter av bankinnskudd o.l. <i>Interests received</i>	2 956	7 157	2 701	4 393	633
Aksjeutbytte <i>Share dividends received</i>	253	534	308	261	31
– Skattefri del av renteinntekter og aksjeutbytte – <i>Tax-free part of interests and dividends received</i>	1 095	1 922	1 174	1 405	290
Nettoinntekt av prosentliknet bolig, hytte, landsted <i>Imputed income of owner-occupied dwellings</i>	540	873	760	406	69
Nettoinntekt av annen fast eiendom <i>Other property income, net</i>	291	556	349	327	33
Gevinst ved salg av tomter mv. <i>Profit from selling plots</i>	180	1 094	86	289	11
Andre inntekter <i>Other income</i>	477	830	432	326	668
Fradrag i alt <i>Total deductions</i>	18 442	65 583	24 446	6 849	4 043
Minstefradrag <i>Minimum deductions</i>	3 325	1 126	4 064	3 691	1 729
Oppgjørfradrag <i>Settling deductions</i>	855	290	1 002	992	498
Reiseutgifter <i>Travelling expenses</i>	1 350	180	2 620	22	192
Andre utgifter i stilling <i>Other actual expenses</i>	86	702	78	5	22
Pensjonspremie, fagforeningskontingent <i>Contributions to private and public pension schemes (job-related), union subscriptions</i>	793	161	1 565	9	37
Foreldre fradrag <i>Parent's deductions</i>	519	568	716	29	615
Underskudd i næring (inkl. tidl. års underskudd) <i>Entrepreneurial deficit, incl. previous years deficit</i>	1 300	9 760	1 332	230	49
Underholdsbidrag, kårytelser <i>Maintenance, etc.</i>	226	167	402	53	23
Premie for pensjonsfors. <i>Private pension scheme premiums</i>	374	2 536	449	5	7
Gjeldsrenter <i>Interests paid</i>	8 201	42 184	10 497	1 507	770
Del av underskott i borettslag <i>Part of building societies' deficit</i>	366	232	597	181	66
Andre fradrag <i>Other deductions</i>	1 046	7 678	1 124	126	37
Korreksjon for negativ nettoinntekt <i>Correction for negative net income</i>	214	2 970	73	280	–325
Nettoinntekt før særfradrag <i>Net income before special deductions</i>	67 754	97 351	98 798	45 093	10 804
– Nettoinntekt om bord (sjømenn) – <i>Seamen's income</i>	1 462	351	2 905	3	26
– Særfradrag – <i>Special deduction (old age, handic.)</i>	4 106	866	595	14 865	687
– Aksjeutbytte, netto – <i>Taxable share dividends</i>	235	530	277	249	31
Nettoinntekt ved kommuneskattelikningen <i>Income taxable by municipal tax assessment</i>	61 950	95 604	95 021	29 976	10 059
+ Aksjeutbytte + <i>Taxable share dividends</i>	262	515	335	247	29
Nettoinntekt ved statsskattelikningen <i>Income taxable by central government tax assessment</i>	62 212	96 119	95 356	30 223	10 089
Direkte inntektsskatter i alt før skattefradrag <i>Direct income taxes paid</i>	20 628	36 975	33 979	5 266	1 822
Formuesskatt til stat og kommune <i>Property taxes paid</i>	432	2 170	345	510	46
Skattefradrag <i>Tax deductions</i>	1 347	2 516	1 991	610	324

Tabell 223. Selvangivelsesregnskap for personer 17 år og over. Inntekts- og fradragspostenes gjennomsnittsverdi i ulike bruttoinntektsgrupper. 1984. Kr
Tax return accounts for persons 17 years and over. Income and deduction entries on an average in different gross income groups. 1984. Kroner

Inntekt, fradrag og skatt ¹ <i>Income, deduction and tax¹</i>	Alle <i>All</i>	Bruttoinntekt. Kr <i>Gross income. Kroner</i>					
		–49 999	50 000– 99 999	100 000– 149 999	150 000– 199 999	200 000– 249 999	250 000–
Bruttoinntekt i alt	85 982	23 813	73 248	122 770	170 408	218 891	372 315
Lønn (inkl. sjøinntekt)	60 545	7 974	44 235	103 880	141 931	172 863	211 873
Tjenestepensjon o. l.	1 313	456	2 154	1 380	984	3 235	3 859
Ytelser fra folketrygden	11 402	13 534	17 979	5 678	3 024	3 183	2 541
Næringsinntekt av jordbruk, skogbruk, fiske ..	3 462	485	2 942	3 302	7 900	12 210	30 205
Annen næringsinntekt (inkl. skattepliktige sy- kepenger i næringsvirksomhet)	5 656	598	2 553	4 736	9 211	19 183	95 071
Renter av bankinnskudd o.l.	2 956	848	3 230	3 495	5 611	4 996	15 421
Aksjeutbytte	253	31	101	159	376	1 644	4 096
– Skattefri del av renteinntekter og aksjeut- bytte	1 095	504	1 219	1 344	1 799	2 047	2 900
Nettoinntekt av prosentliknet bolig, hytte, landsted	540	93	356	750	1 344	1 830	3 029
Nettoinntekt av annen fast eiendom	291	35	175	165	920	473	4 176
Gevinst ved salg av tomter mv.	180	6	76	115	177	478	4 132
Andre inntekter	477	257	664	455	728	842	813
Fradrag i alt	18 442	4 594	11 840	23 253	36 278	52 586	150 959
Minstefradrag	3 325	2 425	3 978	3 915	3 728	3 398	3 133
Oppgjørsfradrag	855	688	982	959	925	852	847
Reiseutgifter	1 350	185	1 093	2 535	3 216	2 624	2 653
Andre utgifter i stilling	86	21	43	84	215	328	813
Pensjonspremie, fagforeningskontingent	793	43	500	1 619	2 162	2 001	1 361
Foreldrefradrag	519	429	835	479	294	126	192
Underskudd i næring (inkl. tidligere års under- skudd)	1 300	40	458	490	1 080	2 778	35 593
Underholdsbidrag, kårytelser	226	22	197	388	542	553	643
Premie for pensjonsfors.	374	7	80	181	907	1 470	7 701
Gjeldsrenter	8 201	604	3 149	10 666	19 977	33 188	83 589
Del av underskudd i borettslag	366	84	187	803	904	615	269
Andre fradrag	1 046	48	337	1 135	2 329	4 653	14 163
Korreksjon for negativ nettoinntekt	214	–543	606	211	394	1 176	5 847
Nettoinntekt før særfradrag	67 754	18 676	62 015	99 728	134 524	167 481	227 204
– Nettoinntekt om bord (sjømenn)	1 462	56	504	1 996	5 180	13 589	1 407
– Særfradrag	4 106	6 174	5 401	1 340	718	501	1 031
– Aksjeutbytte, netto	235	29	89	156	332	1 433	3 921
Nettoinntekt ved kommuneskattelikningen ...	61 950	12 417	56 020	96 235	128 295	151 958	220 845
+ Aksjeutbytte	262	28	88	260	389	1 427	3 881
Nettoinntekt ved statsskattelikningen	62 212	12 445	56 107	96 495	128 684	153 385	224 726
Direkte inntektsskatter i alt før skattefradrag .	20 628	1 967	15 005	31 716	49 343	67 940	105 082
Formuesskatt til stat og kommune	432	45	359	507	897	1 211	3 855
Skattefradrag	1 347	265	1 315	2 037	2 836	3 643	3 862

¹ Engelsk oversettelse av forspalten er gitt i tabell 222.

¹ English translation of column text is given in table 222.

Kilde: Inntekts- og formuesundersøkelsen 1984, Statistisk ukehefte nr. 23, 1986.

Source: Income Distribution Survey 1984, Weekly Bulletin of Statistics no. 23, 1986.

Tabell 224. Gjennomsnittlig bruttoinntekt for personer 17 år og over.
Tall for alder, ekteskapelig status og kjønn. 1984. Kr
Average gross income for persons 17 years and over.
Figures for age, marital status and sex. 1984. Kroner

Ekteskapelig status og kjønn <i>Marital status and sex</i>	Alle <i>All</i>	Alder Age						
		-19	20-29	30-39	40-49	50-59	60-66	67-
I alt <i>Total</i>	85 982	25 800	72 158	107 137	119 306	108 461	82 699	56 279
Menn <i>Males</i>	118 214	32 785	90 582	150 127	167 145	150 211	118 293	72 271
Kvinner <i>Females</i>	55 524	16 536	53 065	62 813	72 216	66 564	50 119	45 689
Ugifte <i>Unmarried</i>	64 999	25 827	70 535	110 102	101 625	95 373	75 481	54 195
Menn <i>Males</i>	72 612	32 785	77 352	118 378	104 406	90 608	84 983	60 962
Kvinner <i>Females</i>	54 266	16 562	59 875	96 331	96 838	103 936	:	50 409
Gifte <i>Married</i>	96 290	:	73 122	106 700	121 054	111 312	82 990	58 722
Menn <i>Males</i>	141 196	:	122 395	159 003	177 726	162 798	124 203	76 091
Kvinner <i>Females</i>	50 517	:	43 776	54 397	64 186	56 256	37 019	34 808
Enker/enkemenn <i>Widows/widowers</i> ..	65 727	-	:	:	:	105 579	86 325	52 239
Menn <i>Males</i>	82 546	-	:	:	:	:	:	62 124
Kvinner <i>Females</i>	62 167	-	:	:	:	100 227	78 434	50 180
Separerte/skilte <i>Separated/divorced</i> ..	100 134	-	87 714	104 674	120 746	98 042	77 269	71 181
Menn <i>Males</i>	115 730	-	:	122 585	134 457	117 754	:	:
Kvinner <i>Females</i>	89 839	-	:	93 133	110 487	81 913	:	73 719

Kilde: Inntekts- og formuesundersøkelsen 1984. *Source: Income Distribution Survey 1984.*

Tabell 225. Selvangivelsesregnskap for personer 17 år og over. Indeks for løpende og faste priser. 1979 = 100¹
Tax return account for persons 17 years and over. Index for current prices and 1979 prices. 1979 = 100¹

	Gjennomsnitt 1979 <i>Average 1979</i>	Løpende priser <i>Index, current prices</i>			1979-priser ² <i>1979 prices²</i>	
		1979	1982	1984	1982	1984
Bruttoinntekt i alt <i>Gross income, total</i>	55 748	100	132	154	94	95
Lønn <i>Wages and salaries</i>	39 850	100	135	152	96	94
Tjenestepensjon, ytelser fra folketrygden o.l. <i>Private pensions and life insurance benefits and social security benefits</i>	7 648	100	128	166	91	103
Næringsinntekt (inkl. sykepenger i næringsvirksomhet) <i>Net entrepreneurial income</i>	6 285	100	117	145	84	93
Kapitalinntekter mv. <i>Income of capital</i>	1 965	100	138	183	99	113
Frdrag i alt <i>Deductions, total</i>	9 572	100	140	193	99	119
Minstefradrag og oppgjørsfradrag <i>Minimum and settling deduction</i>	3 168	100	100	132	71	82
Underskudd i næring (inkl. tidl. års underskudd) <i>Entrepreneurial deficit, incl. previous years deficit</i>	637	100	116	204	83	126
Gjeldsrenter <i>Interests paid</i>	3 008	100	179	273	128	169
Andre fradrag <i>Other deductions</i>	2 759	100	147	173	105	107
Nettoinntekt før særfradrag <i>Net income before special deductions</i>	46 667	100	129	145	92	90
Særfradrag <i>Special deductions</i>	3 068	100	121	134	86	83
Direkte inntektsskatter i alt etter skattefradrag <i>Direct income taxes paid after tax deductions</i>	14 451	100	125	133	89	83
Antall observasjoner <i>Number of observations</i>		17 676	18 546	4 953		

¹1979: Omfatter også inntektstakere under 17 år. ²Deflatert med konsumprisindeksen.

¹1979: Also included income earners under 17 years. ²Deflated with consumer price index.

Kilde: Inntekts- og formuesundersøkelsen 1984. *Source: Income Distribution Survey 1984.*

Tabell 226. Gjennomsnittlig disponibel inntekt. Tall for ulike husholdningstyper og hovedinntektstakerens kjønn/sosioøkonomiske status/ alder/husholdningens nettoformue/landsdel/kommunestørrelse. 1984. Kr
Average available income. Figures for different types of household and sex/socio-economic status/age of main income earner/net property of households/region/size of municipality. 1984. Kroner

	Husholdningstype <i>Type of household</i>					
	Alle hush. <i>All households</i>	1 voksen <i>One adult</i>	1 voksen med barn <i>One adult with children</i>	2 voksne <i>Two adults</i>	2 voksne med barn <i>Two adults with children</i>	Andre hushold. <i>Other households</i>
Alle husholdninger <i>All households</i>	114 229	61 065	87 982	116 296	143 752	195 254
KJØNN <i>SEX</i>						
Menn <i>Males</i>	132 957	70 346	:	117 055	146 016	197 501
Kvinner <i>Females</i>	74 266	55 017	85 951	112 621	122 610	168 176
SOSIOØKONOMISK STATUS <i>SOCIO-ECONOMIC STATUS</i>						
Selvstendige <i>Employers</i>	182 064	88 473	:	172 862	189 128	228 546
Ansatte <i>Employees</i>	135 175	80 949	103 640	131 481	139 389	197 285
Pensjonister og trygdede <i>Pensioners and recipients</i>	63 936	48 910	:	85 446	:	125 012
Andre <i>Others</i>	44 778	23 650	70 391	:	:	:
ALDER <i>AGE</i>						
– 24	90 501	53 743	:	104 055	:	182 693
25 – 44	131 277	76 274	89 558	135 967	142 818	201 638
45 – 66	132 663	66 857	:	127 798	155 632	195 326
67 – 79	74 441	55 140	:	95 174	:	:
80 –	48 121	44 003	–	74 624	–	–
HUSHOLDNINGENS NETTOFORMUE. KR <i>NET PROPERTY OF HOUSEHOLDS. KRONER</i>						
Ingen formue <i>No property</i>	102 994	53 801	86 393	112 284	138 428	197 178
1 – 24 999	105 710	60 682	:	103 706	128 913	192 864
25 000 – 99 999	112 125	62 079	:	100 728	150 144	175 167
100 000 – 199 999	120 912	66 352	:	112 324	156 545	191 275
200 000 –	154 889	88 516	:	149 653	187 896	227 364
LANDSDEL <i>REGION</i>						
Østlandet	112 369	63 501	91 798	120 504	145 755	189 384
Agder og Rogaland	124 317	57 926	:	124 265	141 128	213 623
Vestlandet	114 282	57 401	:	110 232	142 167	193 395
Trøndelag	109 636	58 098	:	104 814	132 037	181 882
Nord-Norge	115 180	59 380	:	104 671	154 402	208 223
KOMMUNESTØRRELSE <i>SIZE OF MUNICIPALITY</i>						
– 4 999 innb. <i>inhabitants</i>	113 979	58 116	:	114 526	133 511	194 662
5 000 – 9 999 »	115 906	56 559	:	108 567	149 441	188 944
10 000 – 19 999 »	112 635	58 311	:	105 973	144 146	194 523
20 000 – 49 999 »	119 424	58 679	84 635	111 578	141 678	204 168
50 000 – »	110 812	66 259	101 239	131 528	148 595	191 753
Andel husholdninger <i>Percentage of households</i>	100,0	35,1	3,6	23,9	21,7	15,6
Antall observasjoner <i>Number of observations</i>	2 652	882	92	650	579	449

Kilde: Inntekts- og formuesundersøkelsen 1984. *Source: Income Distribution Survey 1984.*

Tabell 227. Husholdninger etter husholdningens disponible inntekt. Tall for hovedinntektstakerens kjønn/sosioøkonomiske status/alders/husholdningens nettoformue/landsdel/kommunestørrelse. Prosent. 1984
Households by available income of households. Figures for sex/socio-economic status/age of main income earner/net property/region/size of municipality. Per cent. 1984

	I alt Total	Disponibel inntekt Available income					
		– 39 999	40 000 – 79 999	80 000 – 119 999	120 000 – 159 999	160 000 – 199 999	200 000 –
Alle husholdninger <i>All households</i>	100,0	8,7	27,2	24,8	18,9	11,2	9,2
KJØNN SEX							
Menn <i>Men</i>	100,0	4,2	17,5	27,1	23,8	14,6	12,8
Kvinner <i>Women</i>	100,0	18,4	48,0	19,8	8,6	3,8	1,4
SOSIOØKONOMISK STATUS							
<i>SOCIO-ECONOMIC STATUS</i>							
Selvstendige <i>Employers</i>	100,0	3,1	11,1	17,8	22,3	18,2	27,5
Ansatte <i>Employees</i>	100,0	0,9	14,4	30,0	26,9	16,0	11,7
Pensjonister og trygdede <i>Pensioners and</i> <i>recipients</i>	100,0	20,2	55,6	18,2	4,3	1,2	0,5
Andre <i>Others</i>	100,0	51,1	37,0	8,2	2,1	0,5	1,0
ALDER AGE							
– 24	100,0	17,0	40,4	17,4	12,5	5,2	7,4
25 – 44	100,0	3,5	14,6	30,7	26,7	14,4	10,1
45 – 66	100,0	5,3	19,9	24,2	20,8	15,5	14,2
67 – 79	100,0	12,9	54,3	22,1	7,0	2,0	1,7
80 –	100,0	38,0	55,0	5,8	1,2	0	0
HUSHOLDNINGENS NETTOFORMUE. KR							
<i>NET PROPERTY OF HOUSEHOLDS. KRONER</i>							
Ingen formue <i>No property</i>	100,0	15,9	26,2	24,1	18,9	8,6	6,3
1 – 24 999	100,0	6,9	35,9	23,3	18,1	7,1	8,5
25 000 – 99 999	100,0	4,4	32,0	26,3	16,6	12,9	7,9
100 000 – 199 999	100,0	1,4	28,9	25,7	19,4	15,5	9,2
200 000 –	100,0	0,3	14,7	24,7	23,0	16,1	21,2
LANDSDEL REGION							
Østlandet	100,0	7,4	29,6	25,2	18,2	11,7	8,0
Agder og Rogaland	100,0	8,7	21,8	24,9	19,8	11,6	13,3
Vestlandet	100,0	12,1	25,3	21,4	19,4	11,2	10,6
Trøndelag	100,0	8,0	27,7	25,5	21,4	9,8	7,6
Nord-Norge	100,0	10,3	25,1	27,6	18,6	9,4	9,2
KOMMUNESTØRRELSE							
<i>SIZE OF MUNICIPALITY</i>							
– 4 999 innb. <i>inhabitants</i>	100,0	12,6	23,1	26,5	18,1	11,0	8,7
5 000 – 9 999 »	100,0	9,2	26,5	24,1	19,2	12,2	8,8
10 000 – 19 999 »	100,0	8,1	28,2	25,9	17,7	10,3	9,7
20 000 – 49 999 »	100,0	7,5	24,7	22,5	22,6	11,7	11,0
50 000 – »	100,0	7,9	30,6	25,1	17,4	10,9	8,1
Antall observasjoner <i>Number of observations</i> .	2 652	222	694	651	516	306	263

Kilde: Inntekts- og formuesundersøkelsen 1984. *Source: Income Distribution Survey 1984.*

Tabell 228. Inntektsregnskap for husholdninger. Tall for hovedinntektstakerens sosioøkonomiske status. Gjennomsnitt. 1984. Kr
Income account for households. Figures for socio-economic status of main income earner. Average per household. 1984. Kroner

Inntektsposter <i>Income items¹</i>	Hovedinntektstakerens sosioøkonomiske status <i>Socio-economic status of main income earner</i>				
	Alle <i>All</i>	Yrkestilknyttede <i>Economic active</i>		Ikke yrkestilknyttede <i>Economic inactive</i>	
		Selvstendig næringsdrivende <i>Employers</i>	Ansatte <i>Employees</i>	Pensjonister og trygdede <i>Pensioners and insurance recipients</i>	Andre <i>Other economic inactive</i>
Yrkesinntekt.....	130 591	261 970	183 434	5 664	21 008
+ Lønn inkl. sjøinntekt.....	110 751	41 452	179 529	4 457	17 226
+ Netto næringsinntekt før fondsavsetninger, avskrivninger og fradrag i fiske.....	19 839	220 518	3 905	1 207	3 782
+ Kapitalinntekt.....	-7 671	-40 541	-10 476	5 680	-1 671
+ Inntekt av bolig, hytte og landsted.....	986	1 130	1 223	557	362
+ Brutto renteinntekt.....	5 394	10 798	4 511	6 089	2 635
+ Aksjeutbytte.....	463	818	498	358	10
- Gjeldsrenter.....	14 963	56 566	16 665	2 097	4 452
- Underskudd i borettslag.....	668	337	939	241	484
+ Andre kapitalinntekter.....	1 118	3 616	897	1 014	257
+ Overføringer mottatt.....	28 334	16 161	13 828	60 009	30 251
+ Ytelser fra Folketrygden.....	20 824	8 514	6 706	52 324	18 386
+ Tjenestepensjon, livrente o.l.....	2 397	819	867	6 094	415
+ Bidrag o.l.....	656	103	661	361	3 998
+ Barnetrygd.....	2 699	4 126	3 578	355	4 510
+ Bostøtte.....	283	173	103	606	778
+ Stipend.....	423	709	484	141	1 085
+ Forsørgerfradrag.....	1 052	1 717	1 429	128	1 078
= Samlet inntekt.....	151 253	237 590	186 786	71 353	49 588
- Sum utlignet skatt.....	37 024	55 526	51 611	7 417	4 811
+ Sum skatter.....	38 431	57 684	53 340	8 131	5 111
- Sum fradrag i skatt.....	1 407	2 158	1 729	714	300
= Disponibel inntekt.....	114 229	182 064	135 175	63 936	44 778
Andel husholdninger.....	100,0	7,7	58,8	29,7	3,8
Antall observasjoner.....	2 652	209	1 584	758	101

¹ See table 229 for English translation.

Kilde: Inntekts- og formuesundersøkelsen 1984. Source: Income Distribution Survey 1984.

Tabell 229. Inntektsregnskap for husholdninger. Tall for husholdningstyper. Gjennomsnitt. 1984. Kr

Inntekstposter	Husholdningstype				
	Alle hushold. All households	1 voksen One adult	2 voksne Two adults	3 eller flere voksne Three or more adults	1 voksen og 1 barn One adult and one child
Yrkesinntekt.	130 591	49 704	114 905	237 136	73 611
+ Lønn inkl. sjoenntekt.	110 751	45 938	96 358	198 236	67 592
+ Netto næringsinntekt før fondsavsetninger, avskrivninger og fradrag i fiske.	19 839	3 766	18 547	38 906	6 020
+ Kapitalinntekt.	-7 671	916	-803	-7 976	-6 364
+ Inntekt av bolig, hytte og landsted.	986	385	1 089	1 354	387
+ Brutto renteinntekt.	5 394	4 480	8 119	7 649	3 778
+ Aksjeutbytte.	463	226	857	583	25
- Gjeldsrenter.	14 963	4 021	12 745	17 842	9 414
- Underskudd i borettslag.	668	483	595	525	1 359
+ Andre kapitalinntekter.	1 118	401	2 472	803	219
+ Overføringer mottatt.	28 334	27 343	40 522	26 419	34 849
+ Ytelser fra folketrygden.	20 824	24 204	34 436	22 191	15 820
+ Tjenestepensjon, livrenter o.l.	2 397	2 444	5 247	1 735	340
+ Bidrag o.l.	656	156	305	23	6 794
+ Barnetrygd.	2 699	0	0	0	8 758
+ Bostøtte.	283	416	130	69	1 424
+ Stipend.	423	78	241	1 744	131
+ Forsørgerfradrag.	1 052	46	164	658	1 582
= Samlet inntekt.	151 253	77 963	154 625	255 579	102 097
- Sum utlignet skatt.	37 024	16 899	38 330	65 909	18 287
+ Sum skatter.	38 431	17 556	39 970	68 394	19 336
- Sum fradrag i skatt.	1 407	657	1 641	2 279	1 049
= Disponibel inntekt.	114 229	61 065	116 296	189 465	83 810
Andel husholdninger.	100,0	35,1	23,9	9,2	2,5
Antall observasjoner.	2 652	882	650	267	64

Kilde: Inntekts- og formuesundersøkelsen 1984.

*Income account for households. Figures for different types of household.
Average per household. 1984. Kroner*

Type of households					Income items
1 voksen og 2 eller flere barn <i>One adult and two or more child- ren</i>	2 voksne og 1 barn <i>Two adults and one child</i>	2 voksne og 2 barn <i>Two adults and two children</i>	2 voksne og 3 eller flere barn <i>Two adults and three or more children</i>	3 voksne eller flere med barn <i>Three or more adults with children</i>	
62 397	178 127	214 330	208 821	271 925	<i>Salary</i>
61 773	154 080	180 026	157 258	226 744	<i>+ Wages and salaries</i>
					<i>+ Entrepreneurial income (before appropriations to funds, depreciation and special allowances in fishing)</i>
624	24 047	34 304	51 563	45 181	
- 8 774	- 20 385	- 30 797	- 26 896	- 15 839	<i>+ Property income</i>
817	1 156	1 822	1 558	1 699	<i>+ Imputed income of owner-occupied dwellings</i>
1 538	3 541	2 978	3 842	5 684	<i>+ Interests received</i>
0	314	397	274	757	<i>+ Share dividends received</i>
9 324	24 510	35 833	32 724	25 963	<i>- Interests paid</i>
1 900	1 189	1 003	454	690	<i>- Deficit of building society</i>
95	302	842	608	2 675	<i>+ Other capital incomes</i>
58 381	16 191	16 021	24 439	19 862	<i>+ Transfers received</i>
22 443	7 283	2 449	2 261	8 451	<i>+ Social security benefits</i>
291	726	291	10	481	<i>+ Service pensions, annuities etc.</i>
12 711	1 087	758	847	432	<i>+ Alimonies etc. (grants)</i>
16 889	4 607	9 125	16 193	5 447	<i>+ Family (children's) allowances</i>
2 269	118	255	117	0	<i>+ Dwelling rent supports</i>
504	535	12	180	1 883	<i>+ Scholarships</i>
3 273	1 835	3 131	4 830	3 169	<i>+ Parents tax deductions</i>
112 004	173 934	199 555	206 364	275 949	<i>= Total household income</i>
14 179	43 449	51 474	50 235	72 343	<i>- Total assessed taxes</i>
14 574	45 146	53 426	52 095	74 524	<i>+ Assessed taxes before deductions</i>
396	1 697	1 953	1 860	2 181	<i>- Tax deductions</i>
97 825	130 485	148 081	156 129	203 606	<i>= Available income</i>
1,1	7,2	10,4	4,1	6,4	<i>Percentage of households</i>
28	204	269	106	182	<i>Number of observations</i>

Source: Income Distribution Survey 1984.

Tabell 230. Månedlig konsumprisindeks. 1979 = 100
Consumer price index by month. 1979 = 100

År Year	Jan.	Feb.	Mars	April	Mai	Juni	Juli	Aug.	Sept.	Okt.	Nov.	Des.	Gjennomsnitt Average	Endring, prosent ¹ Change, per cent ¹
1965.....	38,4	38,4	38,8	39,0	39,0	39,0	39,3	39,0	39,2	39,0	39,1	39,3	39,0	4,3
1966.....	39,4	39,4	39,8	39,9	39,9	39,9	40,6	40,7	40,6	40,8	40,8	40,9	40,2	3,1
1967.....	41,1	41,1	41,3	41,5	41,6	42,2	42,4	42,5	42,4	42,4	42,6	42,7	42,0	4,4
1968.....	43,0	43,0	43,2	43,2	43,1	43,3	43,6	43,5	43,7	43,9	44,0	44,1	43,4	3,3
1969.....	44,1	44,3	44,3	44,5	44,5	44,7	45,1	44,9	45,1	45,3	45,4	45,4	44,8	3,2
1970.....	48,0	48,2	48,6	48,8	48,8	49,2	49,9	49,8	50,3	50,6	50,8	51,4	49,6	10,7
1971.....	51,6	51,7	52,0	52,0	52,2	52,4	52,8	52,8	53,0	53,4	53,8	53,9	52,6	6,0
1972.....	54,7	54,8	55,3	55,6	55,7	56,3	56,8	56,9	57,4	57,7	57,9	58,1	56,4	7,2
1973.....	58,4	58,9	59,6	60,0	60,1	60,7	61,0	60,8	61,3	61,9	62,3	62,6	60,7	7,6
1974.....	63,6	64,3	65,0	65,4	65,4	65,8	66,6	66,9	67,4	68,1	68,5	69,1	66,4	9,4
1975.....	71,0	71,4	72,2	72,6	72,9	73,7	75,1	74,9	75,9	76,2	76,6	76,8	74,1	11,6
1976.....	77,7	78,1	79,2	79,8	80,4	81,4	82,1	82,1	82,2	82,3	82,7	82,9	80,9	9,2
1977.....	84,4	85,1	86,4	87,0	87,6	88,4	89,4	89,4	89,9	90,3	90,3	90,5	88,2	9,0
1978.....	92,4	92,8	93,8	94,1	94,3	94,9	96,0	96,2	97,4	97,6	97,7	97,8	95,4	8,2
1979.....	97,6	97,9	98,3	98,7	99,3	99,8	100,3	100,4	100,9	101,7	102,2	102,4	100,0	4,8
1980.....	104,0	105,7	107,5	108,1	109,3	110,6	111,9	112,6	113,7	114,8	115,6	116,4	110,9	10,9
1981.....	119,8	120,7	123,1	123,9	124,4	126,0	127,8	127,8	129,0	129,3	129,9	130,3	126,0	13,6
1982.....	134,2	135,1	137,3	138,0	138,2	139,6	141,8	141,9	142,9	143,9	145,0	145,6	140,3	11,3
1983.....	147,8	148,5	150,0	150,6	150,9	151,9	153,0	152,7	154,0	154,7	155,1	155,9	152,1	8,4
1984.....	157,3	158,1	159,9	160,6	160,8	161,6	162,3	162,1	163,4	164,1	164,4	165,1	161,6	6,2
1985.....	166,3	166,8	168,7	169,4	169,9	171,1	171,7	171,2	172,9	173,3	173,9	174,4	170,8	5,7
1986.....	176,2	176,9	178,0	179,2	179,4	182,5	184,4	185,1	187,8	188,5	189,0	189,9	183,1	7,2

¹Endring i gjennomsnitt fra året før.

¹Percentage changes from previous year.

Kilde: Statistisk månedshäfte. Source: Monthly Bulletin of Statistics.

Tabell 231. Konsumprisindeks. Konsumgruppe. 1979 = 100
Consumer price index. Consumption group. 1979 = 100

Konsumgruppe Consumption group	1981	1982	1983	1984	1985	1986
Totalindeks Total.....	126,0	140,3	152,1	161,6	170,8	183,1
Matvarer Food.....	127	145	156	167	178	194
Mjøl, gryn og bakervarer Bread and cereals.....	127	164	187	204	224	236
Kjøtt, kjøttvarer og fleisk Meat, meat products and pork.....	129	142	151	156	168	185
Fisk og fiskevarer Fish and fish products.....	141	159	171	179	190	209
Mjøl, fløte, ost og egg Milk, cheese and eggs.....	134	157	173	189	205	221
Spisefett og spiseoljer Oils and fats.....	136	143	157	187	196	194
Grønnsaker, frukt og bær Fruit and vegetables.....	120	132	142	149	155	167
Poteter og varer av poteter Potatoes, potato products.....	125	143	140	152	141	166
Sukker Sugar.....	175	241	250	245	228	238
Kaffe, te, kakao og kokesjokolade Coffee, tea and cocoa.....	95	107	115	133	144	175
Andre matvarer Other foods.....	122	135	144	155	165	181
Drikkevarer og tobakk Beverages and tobacco.....	130	152	168	177	184	201
Drikkevarer Beverages.....	129	146	160	168	175	189
Tobakk Tobacco.....	133	165	183	194	204	226
Klær og skotøy Clothing and footwear.....	123	132	139	147	158	172
Bolig, lys og brensel Rent, fuel and power.....	127	143	157	169	179	188
Bolig og vedlikeholdsutgifter Housing and maintenance.....	120	133	144	155	163	173
Lys og brensel Fuel and power.....	149	173	196	213	231	234
Møbler og husholdningsartikler Furniture and household equipment.....	128	141	152	159	167	179
Helsepleie Medical care.....	123	139	149	156	166	178
Reiser og transport Transport.....	125	137	151	161	167	177
Fritidssysler og utdanning Recreation and education.....	118	130	138	147	156	167
Andre varer og tjenester Other goods and services.....	136	152	166	174	184	199

Kilde: Statistisk månedshäfte. Source: Monthly Bulletin of Statistics.

Tabell 232. Konsumprisindeks. Leveringssektor. 1979 = 100
Consumer price index, by delivery sector. 1979 = 100

År (gjennomsnitt) og måned Year (average) and month	Totalindeks Total	Jordbruks- varer Agricultural products	Fiskevarer Fish products	Andre norskpro- duserte konsum- varer Other con- sumer go- ods produ- ced in Nor- way	Importerte konsum- varer Imported consumer goods	Husleie Rent	Andre tje- nester Other servi- ces
1980	110,9	107,9	110,2	115,6	108,1	106,8	109,2
1981	126,0	128,0	140,7	133,7	116,1	118,4	125,8
1982	140,3	144,3	159,2	148,2	125,4	133,3	144,6
1983	152,1	154,8	171,0	160,9	134,1	145,5	159,8
1984	161,6	163,7	178,7	172,2	141,7	156,3	168,8
1985	170,8	173,5	189,6	182,1	150,0	163,9	178,0
1986	183,1	190,8	209,1	190,1	164,9	171,8	192,9
1984							
Januar	157,3	160,0	177,4	168,1	136,5	149,0	166,0
Februar	158,1	160,7	177,6	169,2	137,7	149,0	166,3
Mars	159,9	161,6	176,1	169,8	140,3	155,8	167,4
April	160,6	162,6	176,5	170,9	140,4	155,8	168,3
Mai	160,8	161,7	177,4	171,3	141,0	155,8	168,4
Juni	161,6	163,8	177,2	172,2	141,4	158,0	168,0
Juli	162,3	167,1	178,2	172,7	141,7	158,0	168,4
August	162,1	164,4	178,8	173,0	141,2	158,0	169,0
September	163,4	163,6	180,2	173,9	144,2	158,9	170,3
Oktober	164,1	164,3	181,2	174,6	145,3	158,9	170,5
November	164,4	166,4	181,6	175,0	145,3	158,9	170,6
Desember	165,1	167,8	182,2	175,7	145,1	159,2	172,1
1985							
Januar	166,3	169,0	184,0	178,7	143,4	159,2	174,4
Februar	166,8	169,3	184,8	179,0	144,8	159,2	174,5
Mars	168,7	169,1	184,4	180,6	148,4	163,6	175,0
April	169,4	169,4	185,4	181,3	149,3	163,6	175,5
Mai	169,9	169,6	188,2	181,6	150,4	163,6	176,2
Juni	171,1	172,7	188,9	182,2	150,6	164,7	178,4
Juli	171,7	176,4	189,4	182,7	150,9	164,7	178,4
August	171,2	175,0	191,4	182,2	148,9	164,7	179,5
September	172,9	177,1	192,3	183,2	152,7	165,7	180,3
Oktober	173,3	176,2	194,1	184,0	153,1	165,7	181,1
November	173,9	178,4	195,5	184,4	153,7	165,7	181,3
Desember	174,4	179,9	196,6	184,8	153,5	166,3	182,0
1986							
Januar	176,2	182,8	200,3	187,4	152,5	166,3	186,0
Februar	176,9	183,4	201,0	187,0	155,3	166,3	186,2
Mars	178,0	183,6	202,7	186,4	157,7	171,2	187,1
April	179,2	185,3	203,7	187,2	160,0	171,2	188,0
Mai	179,4	184,2	204,9	186,4	161,0	171,2	189,7
Juni	182,5	188,9	205,9	188,5	166,0	172,4	192,0
Juli	184,4	192,3	209,2	191,3	166,9	172,4	194,1
August	185,1	195,8	210,5	191,8	166,4	172,4	195,4
September	187,8	196,7	212,8	193,2	172,0	174,2	198,0
Oktober	188,5	197,8	216,2	193,8	173,0	174,2	198,8
November	189,0	199,4	220,1	194,0	173,8	174,2	199,0
Desember	189,9	200,0	222,2	194,7	174,4	175,2	200,3

Kilde: Statistisk månedshäfte. Source: Monthly Bulletin of Statistics.

Tabell 233. Forbruksutgift pr. husholdning pr. år etter vare- og tjenestegruppe
Consumption expenditure per household per year, by commodity and service group

Vare- og tjenestegruppe <i>Commodity and service group</i>	1973		1983–1985	
	Kroner	Prosent <i>Per cent</i>	Kroner (1985- priser)	Prosent <i>Per cent</i>
Total forbruksutgift <i>Consumption expenditure, total</i>	36 832	100,0	114 757	100,0
0 Matvarer <i>Food</i>	8 823	24,0	21 314	18,6
00 Mjøl, gryn og bakervarer <i>Flour and meal</i>	881	2,4	2 196	1,9
01 Kjøtt, kjøttvarer og flesk <i>Meat, meat products and pork</i>	2 300	6,2	5 577	4,9
02 Fisk og fiskevarer <i>Fish and fish products</i>	701	1,9	1 438	1,3
03 Mjøl, fløte, ost og egg <i>Milk, cream, cheese and eggs</i>	1 520	4,1	4 045	3,5
04 Spisefett og oljer <i>Edible oils and fats</i>	361	1,0	697	0,6
05 Grønnsaker, frukt og bær <i>Vegetables, fruits and berries</i>	1 373	3,7	3 179	2,8
06 Poteter og varer av poteter <i>Potatoes and potato products</i>	310	0,8	541	0,5
07 Sukker <i>Sugar</i>	191	0,5	302	0,3
08 Kaffe, te, kakao og kokesjokolade <i>Coffee, tea, cocoa and choco</i>	483	1,3	1 176	1,0
09 Andre matvarer <i>Other foods</i>	703	1,9	2 163	1,9
1 Drikkevarer og tobakk <i>Beverages and tobacco</i>	1 813	4,9	4 291	3,7
11 Drikkevarer <i>Beverages</i>	1 084	2,9	2 567	2,2
12 Tobakk <i>Tobacco</i>	729	2,0	1 725	1,5
2 Klær og skotøy <i>Clothing and footwear</i>	3 881	10,5	9 151	8,0
21 Bekleddingsartikler <i>Wearing apparel</i>	2 844	7,7	6 888	6,0
22 Tøyer, garn o.l. <i>Fabrics and yarn</i>	387	1,1	702	0,6
23 Skotøy og skoreparasjoner <i>Footwear and repairs to footwear</i>	650	1,8	1 561	1,4
3 Bolig, lys og brensel <i>Rent, fuel and power</i>	4 746	12,9	23 018	20,1
31 Bolig og vedlikeholdsutgifter <i>Housing and maintenance</i>	3 447	9,4	17 489	15,2
32 Lys og brensel <i>Fuel and power</i>	1 298	3,5	5 528	4,8
4 Møbler og husholdningsart. <i>Furniture and household</i>				
<i>equipment</i>	3 447	9,4	9 459	8,2
41 Møbler og golvtøpper <i>Furniture and floor coverings</i>	1 106	3,0	2 826	2,5
42 Tekstiler, utstyrsvarer og prydgjenstander <i>Household textiles,</i>				
<i>furnishings and ornamental articles</i>	508	1,4	1 352	1,2
43 Komfyrer, kjøleskap og annet elektrisk utstyr <i>Cooking applian-</i>				
<i>ces, refrigerators and other electric appliances</i>	578	1,6	1 281	1,1
44 Dekketøy, glass og kjøk.-utst. <i>Tablewear, glass and kitchen uten-</i>				
<i>sils</i>	374	1,0	1 300	1,1
45 Diverse husholdningsartikler og tjenester <i>Miscellaneous house-</i>				
<i>hold goods and services</i>	666	1,8	1 844	1,6
46 Leid hjelp til hjemmet <i>Domestic services</i>	215	0,6	855	0,7
5 Helsepleie <i>Medical care</i>	850	2,3	2 314	2,0
51 Helsepleie <i>Medical care</i>	850	2,3	2 314	2,0
6 Reiser og transport <i>Transport</i>	7 181	19,5	24 507	21,4
61 Kjøp av transportmidler <i>Transport equipment</i>	2 324	6,3	8 486	7,4
62 Drift og vedlikehold av transportmidler <i>Operation and mainte-</i>				
<i>nance of equipment</i>	3 035	8,2	10 483	9,1
63 Bruk av offentlige transportmidler <i>Public transport services</i>	1 228	3,3	2 992	2,6
64 Porto, telefon og telegrammer <i>Postal, telephone, telegraph</i>				
<i>serv.</i>	594	1,6	2 546	2,2
7 Fritidssysler og utdanning <i>Recreation and education</i>	3 585	9,7	11 811	10,3
71 Fritidsutstyr <i>Recreation equipment</i>	1 616	4,4	5 488	4,8
72 Offentlige forestillinger og andre tjenester <i>Public entertainment</i>				
<i>and other services</i>	1 035	2,8	3 448	3,0
73 Bøker, aviser og tidsskrifter <i>Books, newspapers and periodicals</i>	800	2,2	2 455	2,1
74 Skolegang <i>School fees</i>	133	0,4	420	0,4
8 Andre varer og tjenester <i>Other goods and services</i>	2 506	6,8	8 892	7,7
81 Personlig hygiene <i>Personal care</i>	769	2,1	2 250	2,0
82 Reiseeffekter, ur og smykker <i>Travel goods, watches and jewel.</i>	473	1,3	1 279	1,1
83 Restauranter, hoteller og selskapsreiser <i>Restaurants, hotels and</i>				
<i>package tours</i>	1 093	3,0	5 063	4,4
84 Tjenester fra finansinstitusjoner <i>Financial services</i>	39	0,1	106	0,1
85 Andre tjenester <i>Other services</i>	132	0,4	195	0,2

Kilde: NOS Forbruksundersøkelse 1973 og NOS Forbruksundersøkelse 1983–1985.

Source: NOS Survey of Consumer Expenditure 1973 and NOS Survey of Consumer Expenditure 1983–1985.

Tabell 234. Forbruksutgift pr. år for husholdninger med ulik total forbruksutgift, etter vare- og tjenestegruppe. 1983–1985. I 1985-priser
Consumption expenditure per year for households with different total consumption expenditure, by commodity and service group. 1983–1985. At 1985 prices

Vare- og tjenestegruppe <i>Commodity and service group</i>	Alle husholdninger <i>All households</i>	Total forbruksutgift. Kr <i>Consumption expenditure, total. Kroner</i>							
		– 39 999	40 000– 59 999	60 000– 79 999	80 000– 99 999	100 000– 124 999	125 000– 149 999	150 000– 199 999	200 000–
<i>Kr Kroner</i>									
Total forbruksutgift <i>Consumption expenditure, total</i>	114 757	27 837	49 840	69 811	90 205	112 181	136 573	172 130	268 086
0 Matvarer <i>Food</i>	21 314	9 410	13 013	16 118	20 365	23 234	24 148	29 190	36 580
1 Drikkevarer og tobakk <i>Beverages and tobacco</i>	4 291	1 074	2 017	2 984	3 448	4 559	4 984	6 477	9 121
2 Klær og skotøy <i>Clothing and footwear</i>	9 151	1 235	3 461	5 008	6 842	8 656	11 414	14 346	23 051
3 Bolig, lys og brensel <i>Rent, fuel and power</i>	23 018	8 705	12 908	16 864	20 003	23 873	26 533	31 325	45 563
4 Møbler og husholdningsartikler <i>Furniture and household equipment</i>	9 459	2 116	3 763	5 776	6 337	9 340	11 152	14 824	22 946
5 Helsepleie <i>Medical care</i>	2 314	504	985	1 413	1 922	2 368	2 903	3 536	5 101
6 Reiser og transport <i>Transport</i>	24 507	824	5 809	9 676	15 443	21 006	29 734	42 210	73 059
7 Fritidssysler og utdanning <i>Recreation and education</i>	11 811	2 391	4 897	6 770	8 901	11 049	14 029	17 528	29 776
8 Andre varer og tjenester <i>Other goods and services</i>	8 892	1 577	2 988	5 202	6 944	8 095	11 675	12 695	22 888
<i>Prosent Per cent</i>									
Total forbruksutgift <i>Consumption expenditure, total</i>	100,0	100,0	100,0	100,0	100,0	100,0	100,0	100,0	100,0
0 Matvarer <i>Food</i>	18,6	33,8	26,1	23,1	22,6	20,7	17,7	17,0	13,6
1 Drikkevarer og tobakk <i>Beverages and tobacco</i>	3,7	3,9	4,0	4,3	3,8	4,1	3,6	3,8	3,4
2 Klær og skotøy <i>Clothing and footwear</i>	8,0	4,4	6,9	7,2	7,6	7,7	8,4	8,3	8,6
3 Bolig, lys og brensel <i>Rent, fuel and power</i>	20,1	31,3	25,9	24,2	22,2	21,3	19,4	18,2	17,0
4 Møbler og husholdningsartikler <i>Furniture and household equipment</i>	8,2	7,6	7,5	8,3	7,0	8,3	8,2	8,6	8,6
5 Helsepleie <i>Medical care</i>	2,0	1,8	2,0	2,0	2,1	2,1	2,1	2,1	1,9
6 Reiser og transport <i>Transport</i>	21,4	3,0	11,7	13,9	17,1	18,7	21,8	24,5	27,3
7 Fritidssysler og utdanning <i>Recreation and education</i>	10,3	8,6	9,8	9,7	9,9	9,8	10,3	10,2	11,1
8 Andre varer og tjenester <i>Other goods and services</i>	7,7	5,7	6,0	7,5	7,7	7,2	8,5	7,4	8,5

Kilde: NOS Forbruksundersøkelse 1983–1985. Source: NOS Survey of Consumer Expenditure 1983–1985.

Tabell 235. Forbruksutgift pr. husholdning pr. år for forskjellige husholdningstyper, etter vare- og tjenestegruppe. 1983–1985. I 1985-priser. Kr
Consumption expenditure per household per year for various types of households, by commodity and service group. 1983–1985. At 1985 prices. Kroner

Vare- og tjenestegruppe <i>Commodity and service group</i>	Husholdningstype <i>Type of household</i>					
	Alle husholdninger <i>All households</i>	Enslig <i>One-person household</i>	Ektepar uten barn <i>Married couples without children</i>	Ektepar m/1 barn under 16 år <i>Married couples with 1 child under 16 years</i>	Ektepar m/2 barn under 16 år <i>Married couples with 2 children under 16 years</i>	Ektepar flere barn under 16 år <i>Married couples with 3 or more children under 16 years</i>
Total forbruksutgift <i>Consumption expenditure, total.</i>	114 757	61 484	104 573	145 340	156 048	164 155
0 Matvarer <i>Food</i>	21 314	10 315	20 199	24 041	28 045	33 360
1 Drikkevarer og tobakk <i>Beverages and tobacco</i>	4 291	2 529	4 247	5 118	4 934	4 302
2 Klær og skotøy <i>Clothing and footwear</i>	9 151	4 490	6 372	11 644	13 508	15 093
3 Bolig, lys og brænsel <i>Rent, fuel and power</i>	23 018	15 119	20 802	31 508	34 675	35 011
4 Møbler og husholdningsartikler <i>Furniture and household equipment</i>	9 459	4 357	10 144	13 679	12 944	16 045
5 Helsepleie <i>Medical care</i>	2 314	1 235	2 860	2 264	2 523	3 278
6 Reiser og transport <i>Transport</i>	24 507	11 677	21 471	32 064	32 296	32 736
7 Fritidssysler og utdanning <i>Recreation and education</i>	11 811	6 084	10 365	14 524	16 151	14 974
8 Andre varer og tjenester <i>Other goods and services</i>	8 892	5 679	8 113	10 499	10 972	9 356

Kilde: NOS Forbruksundersøkelse 1983–1985. *Source: NOS Survey of Consumer Expenditure 1983–1985.*

Tabell 236. Andel av husholdninger som har fritidshus, bil og andre varige forbruksvarer. Prosent. 1983–1985
Percentage of households having holiday houses, car and other durable consumer goods. 1983–1985

	Alle husholdninger <i>All households</i>	Total forbruksutgift. Kr <i>Consumption expenditure, total. Kroner</i>							
		– 39 999	40 000– 59 999	60 000– 79 999	80 000– 99 999	100 000– 124 999	125 000– 149 999	150 000– 199 999	200 000–
Fritidshus <i>Holiday house</i>	21	13	16	20	18	25	20	26	31
Bil <i>Car</i>	70	29	47	65	74	84	87	93	92
Campingtilhenger <i>Camping trailer</i>	6	0	2	4	6	7	9	9	11
Motorsykkel, scooter <i>Motor cycles</i>	4	2	3	4	2	3	5	5	6
Seilbåt, motorbåt <i>Sailing, motor boat</i> .	12	4	5	8	14	14	13	17	23
Elektrisk komfyr <i>Electric kitchen range</i>	95	92	92	95	96	97	95	97	99
Mixmaster <i>Mixer</i>	70	44	57	67	72	76	76	82	87
Kjøleskap (separat) <i>Refrigerator (sep.)</i>	72	72	70	69	70	73	71	77	76
Fryseskap (separat) <i>Food freezer (sep.)</i>	76	66	67	70	77	79	81	86	89
Kjøleskap/fryseskap (kombinert) <i>Refrigerator/food freezer (comb.)</i>	28	25	25	30	29	29	29	27	29
Oppvaskmaskin <i>Autom. dish-washer</i> ..	20	4	8	8	14	23	24	34	45
Vaskemaskin <i>Washing machine</i>	83	66	73	77	82	86	89	95	95
Elektrisk symaskin/strikkemaskin <i>Electric sewing/knitting machine</i>	58	27	42	51	59	66	66	77	79
Fjernsynsmottaker, sort-hvit <i>Television set, black/white</i>	20	22	15	15	16	21	21	22	23
Fjernsynsmottaker, farge <i>Television set, colour</i>	81	67	75	78	80	82	85	91	90
Fjernsynsmottaker/radiomottaker (kombinert) <i>Television set/radio receiver (combined)</i>	2	2	2	2	2	2	2	1	1
Videooptaker <i>Video tape recorder</i>	9	1	4	4	7	10	13	13	20

Kilde: NOS Forbruksundersøkelse 1983–1985. *Source: NOS Survey of Consumer Expenditure 1983–1985.*

Tabell 237. Forbruksutgift pr. år for husholdninger med forskjellig yrkesstatus for hovedinntektstaker, etter vare- og tjenestegruppe.

1983–1985. I 1985-priser. Kr

Consumption expenditure per year for households with various occupational status of main income earner, by commodity and service group. 1983–1985. At 1985 prices. Kroner

Vare- og tjenestegruppe <i>Commodity and service group</i>	Alle husholdninger <i>All households</i>	Selvstendig næringsdrivende i jordbruk, skogbruk og fiske <i>Self-employed in agriculture, forestry and fishing</i>	Selvstendig næringsdrivende ellers <i>Other self-employed</i>	Lønnstakere <i>Wage earners and salaried employees</i>	Ikke yrkesaktive <i>Economically inactive</i>
Total forbruksutgift <i>Consumption expenditure, total</i>	114 757	109 316	137 099	138 220	71 366
0 Matvarer <i>Food</i>	21 314	24 743	25 459	23 758	15 926
1 Drikkevarer og tobakk <i>Beverages and tobacco</i>	4 291	2 660	5 536	5 210	2 715
2 Klær og skotøy <i>Clothing and footwear</i>	9 151	9 769	11 566	11 341	4 889
3 Bolig, lys og brensel <i>Rent, fuel and power</i>	23 018	18 364	27 718	27 681	14 825
4 Møbler og husholdningsartikler <i>Furniture and household equipment</i>	9 459	7 671	9 846	11 741	5 734
5 Helsepleie <i>Medical care</i>	2 314	2 080	2 788	2 374	2 155
6 Reiser og transport <i>Transport</i>	24 507	28 742	29 659	30 365	13 003
7 Fritidssysler og utdanning <i>Recreation and education</i>	11 811	8 989	14 362	14 581	6 996
8 Andre varer og tjenester <i>Other goods and services</i>	8 892	6 298	10 165	11 168	5 124

Kilde: NOS Forbruksundersøkelse 1983–1985. *Source: NOS Survey of Consumer Expenditure 1983–1985.*

Tabell 238. Forbruksutgift pr. husholdning pr. år i forskjellige handelsfelt og bostedsstrøk, etter vare- og tjenestegruppe. 1983–1985. I 1985-priser. Kr

Consumption expenditure per household per year in various trade regions and residential areas, by commodity and service group. 1983–1985. At 1985 prices. Kroner

Vare- og tjenestegruppe <i>Commodity and service group</i>	Alle handelsfelt <i>All trade regions</i>	Østre handelsfelt <i>Eastern trade region</i>	Vestre handelsfelt <i>Western trade region</i>	Midtre handelsfelt <i>Central trade region</i>	Nordre handelsfelt <i>Northern trade region</i>	Spreddbygd strøk <i>Sparsely populated area</i>	Tettbygd strøk ¹ <i>Densely populated area¹</i>	Oslo, Bergen, Trondheim
Total forbruksutgift <i>Consumption expenditure, total</i>	114 757	112 709	120 519	115 447	110 716	99 830	120 515	119 109
0 Matvarer <i>Food</i>	21 314	20 165	22 599	22 771	22 781	21 924	21 667	19 766
1 Drikkevarer og tobakk <i>Beverages and tobacco</i>	4 291	4 474	4 157	3 827	4 290	3 113	4 351	5 554
2 Klær og skotøy <i>Cloth. and footwear</i>	9 151	8 566	10 516	9 142	9 214	8 018	9 784	9 025
3 Bolig, lys og brensel <i>Rent, fuel and power</i>	23 018	23 097	23 098	23 068	22 130	17 010	24 367	27 025
4 Møbler og husholdningsartikler <i>Furniture and household equipment</i>	9 459	9 307	10 215	8 829	9 465	8 301	10 205	9 098
5 Helsepleie <i>Medical care</i>	2 314	2 458	1 991	2 355	2 183	2 149	2 437	2 222
6 Reiser og transport <i>Transport</i>	24 507	24 036	25 808	25 255	22 547	23 281	25 811	22 930
7 Fritidssysler og utdanning <i>Recreation and education</i>	11 811	11 675	12 997	11 089	10 616	10 253	12 509	12 041
8 Andre varer og tjenester <i>Other goods and services</i>	8 892	8 930	9 138	9 112	7 489	5 783	9 384	11 447

¹Utenom Oslo, Bergen, Trondheim.

¹Not Oslo, Bergen, Trondheim.

Kilde: NOS Forbruksundersøkelse 1983–1985. *Source: NOS Survey of Consumer Expenditure 1983–1985.*

Tabell 239. Private husholdninger med bil/telefon. Fylke. 1980
Private households with car/telephone. County. 1980

Fylke County	Hushold- ninger i alt House- holds, to- tal	Prosent ¹ Per cent ¹		Bosatte i hush. i alt Occupants in househ., total	Prosent ¹ Per cent ¹	
		Hush. med disp. av bil Househ. with disp. of car	Hush. i bo- liger med telefon House- holds with telephone		Bosatte med disp. av bil Occupants with disp. of car	Bosatte i boliger med telefon Occupants with telep- hone
Hele landet <i>The whole country</i>	1 523 508	68,1	67,4	4 046 472	79,1	69,1
Østfold	87 389	70,8	63,9	230 894	81,2	64,9
Akershus	131 371	77,7	73,8	365 984	85,9	76,8
Oslo	222 291	54,3	75,8	446 067	67,0	79,5
Hedmark	68 900	72,4	62,7	184 802	82,6	63,1
Oppland	64 897	71,9	60,6	178 465	82,4	61,6
Buskerud	80 742	72,2	58,1	211 781	82,5	60,0
Vestfold	69 736	73,2	70,5	184 477	83,6	71,6
Telemark	60 506	72,4	65,4	160 150	82,7	66,1
Aust-Agder	32 233	70,4	65,3	89 545	81,3	66,3
Vest-Agder	48 101	73,6	69,4	135 145	84,3	71,4
Rogaland	105 155	74,1	66,3	302 218	84,2	67,8
Hordaland	139 961	61,4	70,1	386 717	73,3	72,6
Sogn og Fjordane	34 875	66,6	69,9	104 694	76,8	73,3
Møre og Romsdal	79 953	71,0	71,8	233 699	81,6	74,3
Sør-Trøndelag	90 815	68,2	63,0	241 754	79,6	65,2
Nord-Trøndelag	42 873	74,7	63,4	124 454	84,5	65,0
Nordland	85 858	64,3	63,0	242 201	74,2	63,6
Troms	51 043	66,4	57,7	145 648	76,3	59,8
Finnmark	26 809	59,9	59,7	77 777	68,1	62,3

¹ Prosent av alle som har svart på spørsmålet om disposisjon av bil/om det er telefon i boligen.

¹ Per cent of all households who have answered the question concerning disposal of car/telephone in the household.

Kilde: Folke- og bolig telling 1980. Source: Population and Housing Census 1980.

Tabell 240. Bosatte i privatboliger etter botetthet. Landsdel. 1980
Occupants of private dwellings by density of occupation. Region. 1980

Landsdel Region	Bosatte i privatboli- ger i alt Occupants of private dwellings, total	Bosatte pr. rom utenom kjøkken Occupants per room excluding kitchen									Uopp- gitt Un- known
		0,24	0,25– 0,49	0,50– 0,74	0,75– 0,99	1,00– 1,24	1,25– 1,49	1,50– 1,74	1,75– 1,99	2,00–	
Hele landet <i>The whole country</i>	4 046 472	55 613	407 467	1 038 427	614 343	1 034 414	366 763	177 039	17 483	128 720	206 203
Akershus/Oslo ...	812 051	7 372	75 474	221 035	108 810	219 455	64 394	32 108	1 689	30 246	51 468
Østlandet ellers <i>Rest of Østlandet</i>											
Innland fylkene <i>Inland counties..</i>	363 267	6 274	41 933	99 552	58 222	86 834	28 612	13 335	1 359	10 126	17 020
Kystfylkene <i>Coastal counties.</i>	787 302	9 165	78 226	214 422	122 050	199 773	71 338	32 679	2 617	22 926	34 106
Agder/Rogaland ..	526 908	8 755	57 089	133 732	88 350	129 612	46 918	21 047	2 354	12 970	26 081
Vestlandet	725 110	11 645	74 732	180 692	110 624	181 562	70 436	35 282	3 629	22 921	33 587
Trøndelag	366 208	6 550	40 213	92 549	55 148	92 998	34 659	17 097	1 798	10 941	14 255
Nord-Norge	465 626	5 852	39 800	96 445	71 139	124 180	50 406	25 491	4 037	18 590	29 686

Kilde: Folke- og bolig telling 1980. Source: Population and Housing Census 1980.

Tabell 241. Beboede privatboliger¹ etter boligens utstyr. Landsdel. 1980
Occupied private dwellings¹ by sanitary equipment. Region. 1980

Landsdel Region	I alt Total	Med bad With bathing facilities					Uten bad Without bathing facilities					
		Alle All	WC i leiligheten W.C. in the dwelling	WC utenfor leiligheten W.C. outside dwelling	Annet avtrede Other lavatory	Uopp-gitt avtrede Un-known lavatory	Alle All	WC i leiligheten W.C. in the dwelling	WC utenfor leiligheten W.C. outside dwelling	Annet avtrede Other lavatory	Uopp-gitt avtrede Un-known lavatory	Uopp-gitt Un-known
Hele landet <i>The whole country</i>	1523 508	1251 772	1195 996	15 993	19 538	20 245	162 640	40 865	46 424	70 089	5 262	109 096
Akershus/Oslo	353 662	285 935	274 023	4 795	2 914	4 203	37 998	9 523	18 043	9 420	1 012	29 729
Østlandet ellers <i>Rest of Østlandet</i>	432 170	347 507	329 549	4 512	7 789	5 657	58 562	11 944	12 326	32 435	1 857	26 101
Agder/Rogaland	185 489	156 308	149 440	1 364	2 545	2 959	15 675	5 439	2 906	6 704	626	13 506
Vestlandet	254 789	212 487	204 716	2 321	2 244	3 206	23 506	7 525	6 185	9 013	783	18 796
Trøndelag	133 688	112 431	106 271	1 735	2 929	1 496	13 754	2 756	4 090	6 572	336	7 503
Nord-Norge	163 710	137 104	131 997	1 266	1 117	2 724	13 145	3 678	2 874	5 945	648	13 461

¹ Omfatter boliger hvor det var personer registrert bosatt 1. november 1980.

¹ Comprises all private dwellings in which persons were registered as occupants on 1 November 1980.

Kilde: Folke- og bolig telling 1980. Source: Population and Housing Census 1980.

Tabell 242. Beboede privatboliger¹ etter hustype. Landsdel. 1980
Occupied private dwellings¹ by type of building. Region. 1980

Landsdel Region	I alt Total	Våningshus i tilkn. til gårdsdrift Dwelling building in connection with farming	Frittliggende enebolig Detached house	Rekkehus, terrassehus, hus i kjede, vertikaldelt tomannsbolig Row house, terraced, semi-detached house	Horisontaldelt tomannsbolig House with two dwelling units	Annet boligbygg med mindre enn 3 etasjer Other type of house with less than 3 storeys	Blokk, leiegård, eller annet boligbygg med 3 et. eller mer Block of flats, or other building with 3 or more storeys	Forretningsbygg mv. Business premises, workshop etc.	Bygg for felles husholdning Building for common household	Uopp-gitt hustype Unknown type of building
Akershus/Oslo	353 662	9 322	78 790	46 640	15 960	11 440	159 608	2 689	2 083	27 130
Østlandet ellers <i>Rest of Østlandet</i>	432 170	57 346	218 740	35 561	23 407	19 536	34 664	6 279	1 874	34 763
Agder/Rogaland	185 489	20 167	98 701	21 503	9 362	5 337	13 376	2 289	778	13 976
Vestlandet	254 789	36 404	107 041	28 490	9 815	11 298	37 237	3 345	1 387	19 772
Trøndelag	133 688	21 542	52 670	15 342	6 087	7 346	19 993	1 510	681	8 517
Nord-Norge	163 710	22 000	83 105	15 810	6 612	6 400	7 541	2 315	992	18 935

¹ Omfatter boliger hvor det var personer registrert bosatt 1. november 1980.

¹ Comprises all private dwellings in which persons were registered as occupants on 1 November 1980.

Kilde: Folke- og bolig telling 1980. Source: Population and Housing Census 1980.

Tabell 243. Beboede privatboliger¹ etter husets byggeår. Landsdel. 1980
Occupied private dwellings¹ by construction period of the building. Region. 1980

Landsdel Region	I alt Total	Husets byggeår Year of construction								Uopp-gitt Unknown
		- 1900	1901 - 1920	1921 - 1940	1941 - 1945	1946 - 1950	1951 - 1960	1961 - 1970	1971 - 1980	
Hele landet <i>The whole country</i>	1 523 508	138 970	108 154	170 616	18 658	87 508	259 345	287 251	345 609	107 397
Akershus/Oslo	353 662	30 189	23 327	54 895	3 046	16 626	64 837	66 714	65 169	28 859
Østlandet ellers <i>Rest of Østlandet</i>	432 170	47 333	34 384	46 564	5 850	24 698	69 812	79 222	95 450	28 857
Agder/Rogaland	185 489	19 080	13 658	16 769	1 532	9 248	28 599	37 027	47 443	12 133
Vestlandet	254 789	24 254	20 422	27 547	3 266	14 460	41 349	44 804	62 120	16 567
Trøndelag	133 688	11 892	9 562	12 939	2 355	7 692	21 433	27 403	33 662	6 750
Nord-Norge	163 710	6 222	6 801	11 902	2 609	14 784	33 315	32 081	41 765	14 231

¹ Omfatter boliger hvor det var personer registrert bosatt 1. november 1980.

¹ Comprises all private dwellings in which persons were registered as occupants on 1 November 1980.

Kilde: Folke- og bolig telling 1980. Source: Population and Housing Census 1980.

Tabell 244. Husholdninger etter om de har hage eller adgang til felles grøntareal. Prosent

Households by access to own garden or common greens. Per cent

Landsdel Region	I alt Total	Egen hage Own garden	Adgang til felles grøntareal Access to common lawn/greens	Ingen av delene None	Husholdninger som svarte Households answering
Alle husholdninger <i>All households</i>	100	66	23	11	2 201
Akershus/Oslo	100	44	37	19	507
Østlandet ellers, innlandsfylkene <i>Rest of Østlandet, inland counties</i> ..	100	83	11	6	211
Østlandet ellers, kystfylkene <i>Rest of Østlandet, coastal counties</i>	100	74	22	4	428
Agder/Rogaland	100	79	18	3	237
Vestlandet	100	65	19	16	391
Trøndelag	100	69	20	11	206
Nord-Norge	100	68	20	12	221

Kilde: NOS Boforholdsundersøkelsen 1981. *Source: NOS Survey of Housing Conditions 1981.*

Tabell 245. Gjennomsnittlig avstand til ulike typer service. Km

Average distance to service of different types. Km

	Typer service <i>Types of service</i>							Husholdninger som svarte Households answering
	Dagligvarebutikk Grocery shop	Folkeskole Primary school, lower level	Postkontor Post office	Bank	Lege Doctor	Tannlege Dentist	Senter med flere butikker Centre with various shops	
Alle husholdninger <i>All households</i>	1,8	2,3	2,6	4,0	4,6	5,2	5,8	2 179
LANDSDEL REGION								
Akershus/Oslo	1,4	1,6	1,6	2,1	2,4	2,8	3,0	503
Østlandet ellers, innlandsfylkene <i>Rest of Østlandet, inland counties</i>	2,8	3,8	4,1	6,1	5,8	6,3	7,2	210
Østlandet ellers, kystfylkene <i>Rest of Østlandet, coastal counties</i>	1,8	2,5	2,9	3,6	4,3	4,6	4,7	421
Agder/Rogaland	1,8	2,3	2,5	3,8	4,7	4,9	5,7	232
Vestlandet	1,9	2,1	2,3	3,6	5,3	5,9	6,6	389
Trøndelag	2,0	2,7	3,1	3,8	4,8	5,4	8,5	205
Nord-Norge	1,9	2,5	2,9	8,0	7,9	9,3	9,3	219
BOSTEDSSTRØK AREA OF RESIDENCE								
Spreddbygd <i>Sparsely populated area</i>	3,3	4,3	5,0	8,4	9,8	10,7	12,7	635
Tettbygd, under 2 000 innbyggere <i>Densely populated, under 2 000 inhabitants</i>	1,4	1,9	2,1	3,6	4,2	5,2	5,6	436
Tettbygd, 2 000-19 999 innbyggere <i>Densely populated, 2 000-19 999 inhabitants</i>	1,2	1,4	1,5	1,7	1,8	2,0	2,1	425
Tettbygd, 20 000-99 999 innbyggere <i>Densely populated, 20 000-99 999 inhabitants</i>	1,2	1,4	1,6	1,9	2,3	2,5	2,5	289
Tettbygd, over 100 000 innbyggere <i>Densely populated, over 100 000 inhabitants</i>	1,1	1,3	1,2	1,3	1,4	1,6	1,6	388

Kilde: NOS Boforholdsundersøkelsen 1981. *Source: NOS Survey of Housing Conditions 1981.*

Tabell 246. Etterskuddspliktige skattytere ved kommune- og fylkesskatteligningen, etter skattytergruppe. 1984
Corporations by municipal and county tax assessment, by taxpayer group. 1984

Skattytergruppe <i>Taxpayer group</i>	Tallet på skatt- ytere ¹ <i>Number of tax- payers¹</i>	Netto- formue <i>Net property</i>	Netto- inntekt <i>Net income</i>	Kommune- og fylkesskatt <i>Municipal and county tax</i>		
				I alt ² <i>Total²</i>	Formues- skatt <i>Property tax</i>	Inntekts- skatt <i>Income tax</i>
1 000 kr kroner						
I alt <i>Total</i>	44 119	50 482 111	13 975 314	3 331 932	425 729	2 906 203
Vanlige aksjeselskaper, aksjebank og forsikringselskaper <i>Ordinary joint-stock companies, commercial banks and insurance companies</i>	32 517	.	10 919 704	2 266 055	.	2 266 055
Innenby(gd)s <i>Resident</i>	26 629	.	8 840 904	1 841 144	.	1 841 144
Utenby(gd)s <i>Non-resident</i>	5 888	.	2 078 800	424 911	.	424 911
Rederier, fangst- og bergingsselskaper <i>Shipping companies, fishing and salvage companies</i>	1 593	.	201 489	38 502	.	38 502
Innenby(gd)s <i>Resident</i>	434	.	180 388	34 072	.	34 072
Utenby(gd)s <i>Non-resident</i>	1 159	.	21 101	4 430	.	4 430
Gjensidige livs- og skadeforsikringselskaper <i>Mutual life and other mutual insurance companies</i>	35	587 073	115 480	26 420	2 348	24 072
Innenby(gd)s <i>Resident</i>	31	586 979	115 477	26 419	2 348	24 071
Utenby(gd)s <i>Non-resident</i>	4	94	3	1	0	1
Sparebanker <i>Savings banks</i>	549	4 570 595	556 544	135 152	18 282	116 870
Innenby(gd)s <i>Resident</i>	223	3 010 988	374 046	90 638	12 044	78 594
Utenby(gd)s <i>Non-resident</i>	326	1 559 608	182 498	44 514	6 238	38 276
Boligselskaper <i>Dwelling societies</i>	3 635	4 262 333	23 927	26 339	21 264	5 075
Kraftselskaper <i>Electric supply companies</i> ...	1 312	35 037 345	1 664 493	697 795	350 154	347 641
Andelsmeieri <i>Dairy co-operative</i>	439	417 311	6 181	2 968	1 675	1 293
Innenby(gd)s <i>Resident</i>	49	89 956	1 727	724	366	358
Utenby(gd)s <i>Non-resident</i>	390	327 355	4 454	2 244	1 309	935
Forbruksforeninger, innkjøps- og salgslag/samvirke- lag <i>Co-operative societies etc.</i>	1 789	3 956 579	128 672	43 229	15 484	27 745
Utenby(gd)s samvirke- lag <i>Non-resident co-operative</i>	314	417 717	12 207	4 237	1 671	2 566
Institusjoner/foreninger og pensjonsfond <i>Institutions/societies and pension fund</i>	1 787	1 549 464	92 579	34 948	15 506	19 442
Innenby(gd)s <i>Resident</i>	1 110	1 079 149	88 693	25 229	10 803	14 426
Utenby(gd)s <i>Non-resident</i>	677	470 315	23 886	9 719	4 703	5 016
Utenlandske aksjeselskaper/forsikringselskaper <i>Foreign joint-stock companies/insurance companies</i>	200	101 410	253 854	57 919	1 014	56 905
Aksjefond/selgende gruppe/utenlandske styremedlemmer <i>Joint-stock funds/shareholders organizing a major sale of a company's shares/foreign board members</i>	263	.	12 390	2 604	.	2 604

¹ Etterskuddspliktige som har utlignet skatt av nettoinntekt og/eller nettoformue ved kommune- og fylkesskatteligningen. ² Skatt på inntekt av omfattende aksjesalg er ikke tatt med.

¹ *Non-personal taxpayers with assessed taxes on net income and/or net property by the municipal and county tax assessment.* ² *Taxes on net income of major sale of shares not included.*

Kilde: Skattedirektoratet. *Source: Directorate of Taxes.*

Tabell 247. Etterskuddspliktige skattytere ved statsskattelikningen og fellesskattelikningen etter skattytergruppe. 1984
Corporations by central government tax assessment and joint tax assessment, by taxpayer group. 1984

Skattytergruppe <i>Taxpayer group</i>	Tallet på skatt- ytere ved stats- skattelikningen <i>Number of tax- payers by cent- ral government tax assessment</i>	Tallet på skatt- ytere med fellesskatt <i>Number of tax- payers with contribution of the tax equali- zation fund</i>	Nettoformue <i>Net property</i>	Nettoinntekt <i>Net income</i>
I alt <i>Total</i>	43 239	37 215	93 940 038	9 423 878
Vanlige aksjeselskaper, aksjebanker og forsik- ringsselskaper <i>Ordinary joint-stock companies, com- mercial banks and insurance companies</i>	39 261	32 558	77 646 701	8 560 524
Rederier, fangst- og bergingsselskaper <i>Shipping companies, fishing and salvage companies</i>	983	434	5 479 218	171 493
Gjensidige livsforsikringsselskaper <i>Mutual life in- surance comp.</i>	1	1	.	—
Gjensidige skadeforsikringsselskaper <i>Other mutual insurance comp.</i>	14	17	.	133 842
Sparebanker <i>Savings banks</i>	—	224	.	.
Boligselskaper <i>Dwelling societies</i>	996	8	.	23 182
Kraftselskaper, institusjoner/foreninger <i>Electricity supply comp., institutions/societies</i>	436	1 785	319	68 201
Kraftselskaper <i>Electricity supply companies</i>	—	1 286	.	.
Andelsmeieri <i>Dairy co-operative</i>	33	41	.	3 946
Forbruks-, innkjøps- og salgslag o.l. andelslag og -foreninger <i>Co-operative societies etc.</i>	1 076	1 700	.	146 471
Utenlandske aksjeselskaper/forsikringsselskaper <i>Foreign joint-stock companies/insurance companies</i>	209	185	10 813 800	300 381
Utenlandske styremedlemmer, selgende gruppe og aksjefond <i>Foreign boardmembers, shareholders or- ganizing a major sale of a company's shares and joint-stock funds</i>	230	262	.	15 838

	Statsskatt <i>Central government tax</i>				Sum skatt ¹ kommune, fyl- ke og stat <i>Total municipi- pal, county and centr. gov. tax¹</i>
	I alt <i>Total</i>	Formues- skatt <i>Property tax</i>	Inntektsskatt <i>Income tax</i>	Fellesskatt <i>Contribution of the tax equalization fund</i>	
I alt	3 236 559	363 129	2 595 804	277 626	6 568 491
Vanlige aksjeselskaper, aksjebanker og for- sikringsselskaper	2 882 524	310 134	2 356 041	216 349	5 148 579
Rederier, fangst- og bergingsselskaper	55 126	8 409	42 390	4 327	93 628
Gjensidige livsforsikringsselskaper	0	.	0	0	0
Gjensidige skadeforsikringsselskaper	39 051	.	36 758	2 293	65 471
Sparebanker	10 954	.	.	10 954	146 106
Boligselskaper	3 783	.	3 783	0	30 122
Kraftselskaper, institusjoner/foreninger	53 370	1	17 841	35 528	786 113
Kraftselskaper	33 427	.	.	33 427	731 222
Andelsmeieri	1 282	.	1 187	95	4 250
Forbruks-, innkjøps- og salgslag o.l. andelslag og -foreninger	51 556	.	49 142	2 414	94 785
Utenlandske aksjeselskaper/forsikringssel- skaper	136 248	44 586	86 242	5 420	194 167
Utenlandske styremedlemmer, selgende gruppe og aksjefond	2 667	.	2 420	247	5 271

¹Tallene bygger også på tabell 246. ¹The numbers are also based on table 246.
 Kilde: Skattedirektoratet. *Source: Directorate of Taxes.*

Tabell 248. Etterskuddspliktige skattytere etter næring¹. 1984
Non-personal taxpayers by industry¹. 1984

Næring Industry	Statsskatteligningen Central government tax assessment			Utlignet skatt ² Assessed tax ²		Stat Central government
	Skattytere Taxpayers	Netto- formue Assessed property	Netto- inntekt Assessed income	I alt Total	Kommune og fylke ³ Municipality and county ³	
Mill. kroner						
Etterskuddspliktige i alt <i>Non-personal tax- payers, total</i>	43 239	93 924,1	9 423,9	5 349,3	2 112,7	3 236,6
Jordbruk, skogbruk og fiske <i>Agriculture, forestry and fishing</i>	531	495,4	58,9	32,0	12,8	19,2
Oljeutvinning og bergverksdrift <i>Oil extraction and mining</i>	187	5 094,1	495,8	187,9	17,4	170,5
Industri <i>Manufacturing</i>	5 997	28 630,8	2 359,5	1 313,9	486,3	827,6
Kraft- og vannforsyning <i>Electricity, gas and water supply</i>	67	1 837,3	31,3	58,1	7,5	50,6
Bygge- og anleggsvirks. <i>Construction</i>	3 252	2 715,8	539,0	294,6	120,8	173,8
Varehandel, hotell- og restaurantvirksom- het <i>Wholesale and retail trade, restaurants and hotels</i>	15 676	17 184,6	2 435,0	1 366,8	554,6	812,2
Transport, lagring og telekomm. <i>Transport, storage and communication</i>	2 900	7 218,4	454,1	243,1	98,0	145,1
Bank- og finansieringsvirksomhet, forsik- ringsvirksomhet, eiendomsdrift, for- retningsm. tjenesteyting <i>Financing, in- surance, real estate and business services</i>	9 401	16 534,5	2 281,5	1 396,4	647,2	749,2
Offentlig, sosial og privat tjenesteyting <i>Community, social and personal service</i> ..	1 993	1 215,3	215,3	119,0	49,5	69,5
Uoppgitt næring <i>Industry unreported</i>	3 235	12 998,0	553,4	337,7	118,7	219,0
Av dette <i>Of which</i>						
Utenlandske aksjeselskaper, for- sikringsselskaper og styremedlemmer <i>Foreign joint-stock companies, insuran- ce companies and board members</i>	314	10 814,3	303,3	194,3	57,8	136,5

¹ Ekskl. selskaper lignet etter petroleumsskatteloven. ² Inntektsskatt og fellesskatt av betydelig aksjesalg er ikke tatt med. ³ Bare en-
heter skattlagt ved statsskatteligningen.

¹ *Exclusive companies assessed by The Petroleum Tax Act.* ² *Income tax and contribution of the tax equalization fund from major sales
of shares are not included.* ³ *Only taxpayers by Central government tax assessment.*

Kilde: Skattedirektoratet. *Source: Directorate of Taxes.*

**Tabell 249. Etterskuddspliktige skattytere lignet etter petroleumsskatteloven.
1984. 1 000 kr**

Non-personal taxpayers assessed by the Petroleum Tax Act. 1984. 1 000 kroner

	Antall Number	I alt Total	Vanlige aksje- selskap Ordinary joint-stock companies	Utenlandske aksje- selskap Foreign joint-stock companies
Nettoformue sokkel <i>Assessed property</i>	25	19 355 665	19 265 665	90 000
Nettoinntekt sokkel (23 prosentregelen) <i>Assessed taxes on income (23 per cent)</i>	180	41 528 852	40 892 751	636 101
Nettoinntekt sokkel (27,8 prosentregelen) <i>Assessed income (27.8 per cent)</i>	183	35 290 405	34 652 722	637 683
Beregningsgrunnlag for særskatt <i>Assessed income for special tax on Submarine Petroleum Resources</i>	13	35 619 089	35 619 089	—
Skatt på nettoinntekt sokkel (23 prosentregelen) <i>Assessed taxes on income (23 per cent)</i>	178	9 551 723	9 405 333	146 390
Skatt på nettoinntekt sokkel (27,8 prosentregelen) <i>Assessed taxes on income (27.8 per cent)</i>	179	10 275 348	10 097 967	177 381
Særskatt sokkel <i>Special tax on Submarine Petroleum Resources</i>	13	12 466 681	12 466 681	—
Sum skatt på inntekt sokkel <i>Sum taxes on income</i>	179	32 293 752	31 969 981	323 771
Skatt på nettoformue <i>Assessed taxes on property</i>	23	77 422	77 062	360
Sum skatt sokkel <i>Sum taxes by the Petroleum Tax Act.</i>	187	32 371 174	32 047 043	324 131

Kilde: Skattedirektoratet. *Source: Directorate of Taxes.*

Tabell 250. Etterskuddspliktige. Inntektsposter fra selvangivelsen etter selskapstype. 1982. Mill. kr

Companies and other non-personal taxable units. Tax return income entries by type of company or other non-personal taxable unit. 1982. Million kroner

Selskapstype <i>Type of company and other non-personal taxable unit</i>	Antall ¹ <i>Number¹</i>	Sum inntekter <i>Total income</i>	Netto nærings- inntekt <i>Net entre- preneurial income</i>	Gevinst ved tomte- salg mv. <i>Profit from selling plots</i>	Renteinn- tekter <i>Interests received</i>	Aksje- utbytte <i>Share divi- dends re- ceived</i>	Andre inn- tekter <i>Other income</i>
I alt <i>Total</i>	53 278	88 995,2	77 368,1	299,6	7 236,1	3 019,7	1 071,7
Vanlige aksjeselskaper og oljeut- vinningselskaper <i>Ordinary joint- stock companies and crude oil production companies</i>	41 098	72 093,8	63 866,5	297,0	6 247,6	906,0	776,7
Fangst og bergingsvirksomhet <i>Fishing and salvage companies</i> ..	89	47,6	38,3	0,0	6,9	2,0	0,4
Skipsaksjeselskaper <i>Shipping companies</i>	1 252	2 926,5	2 121,9	1,0	612,7	25,9	165,0
Aksjebanker og forsikrings- selskaper <i>Commercial banks and insurance companies</i>	128	7 649,1	7 228,8	0,0	211,4	207,8	1,1
Selgende gruppe <i>Shareholders organizing a major sale of a com- pany's shares</i>	225	19,5	0,9	0,0	0,1	0,1	18,4
Utenlandske styremedlemmer <i>Foreign boardmembers</i>	153	3,3	0,5	0,0	0,0	0,0	2,8
Gjensidige skadeforsikringsel- skaper <i>General insurance compa- nies</i>	10	53,3	11,5	0,0	40,7	0,3	0,8
Boligselskaper <i>Dwelling societies</i> Kraftselskaper <i>Electricity supply companies</i>	4 957	303,1	244,4	0,1	47,2	0,0	11,4
Forbruksforeninger, innkjøps- og salgslag <i>Co-operative societies etc.</i>	1 151	127,8	1 723,2	0,2	4,2	0,0	0,2
Institusjoner <i>Institutions</i>	1 931	1 391,6	1 278,1	1,1	45,3	7,6	67,2
Foreninger og pensjonsfond <i>Committees and pension funds</i> ..	634	208,6	181,0	0,1	7,8	2,6	9,5
Utenlandske aksje- og forsik- ringselskaper <i>Foreign joint-stock companies and insurance compa- nies</i>	349	37,4	33,9	0,0	2,5	0,0	1,0
Utenlandske aksjonærer <i>Foreign shareholders</i>	343	710,2	639,1	0,1	9,7	44,1	17,2
	957	1 823,3	0,0	0,0	0,0	1 823,3	0,0

¹ Med minst en positiv inntektspost.

¹ *With at least one positive income entry.*

Kilde: Inntekts- og formuesundersøkelsen Etterskuddspliktige. 1982.

Source: *Income Distribution Survey Companies and other Non-Personal Taxable Units. 1982.*

Tabell 251. Etterskuddspliktige. Fradragsposter fra selvangivelsen etter selskapstype. 1982. Mill. kr
Companies and other non-personal taxable units. Tax return deduction entries by type of company or other non-personal taxable unit. 1982. Million kroner

Selskapstype ¹ <i>Type of company and other non-personal taxable unit¹</i>	Antall ² <i>Number²</i>	Sum fradrag <i>Total deduction</i>	Renter av pantegjeld <i>Interests on mortgage debt</i>	Renter av annen gjeld <i>Interests on other debt</i>	Underskudd i nærering <i>Entrepreneurial deficit</i>	Andre fradragsposter <i>Other deduction entries</i>	Antall observasjoner <i>Number of observations</i>
I alt	55 418	98 728,9	9 420,2	41 563,6	12 675,8	35 069,5	4 681
Vanlige aksjeselskaper og oljeutvinningselskaper	45 289	82 896,5	4 333,0	32 025,5	12 301,6	34 236,4	2 528
Fangst og bergingsvirksomhet ...	89	103,7	10,2	36,7	54,3	2,5	34
Skipsaksjeselskaper	1 313	5 195,7	3 512,7	1 125,6	188,1	369,3	119
Aksjebanker og forsikringselskaper	128	6 969,9	34,6	6 919,3	7,8	8,2	32
Selgende gruppe	35	0,6	0,0	0,3	0,0	0,3	58
Utenlandske styremedlemmer ...	86	0,3	0,0	0,0	0,0	0,3	20
Gjensidige skadeforsikringselskaper	6	48,7	1,0	12,5	34,4	0,8	8
Boligselskaper	5 016	1 410,1	1 235,8	172,8	1,2	0,3	213
Kraftselskaper	100	337,0	13,5	96,1	1,1	226,3	615
Forbruksforeninger, innkjøps- og salgslag	2 070	1 432,0	237,7	992,3	53,1	149,0	384
Institusjoner	641	184,0	15,9	116,0	24,9	27,2	137
Foreninger og pensjonsfond	359	39,2	21,4	9,9	1,5	6,4	54
Utenlandske aksje- og forsikringselskaper	286	111,1	4,4	56,6	7,6	42,5	177
Utenlandske aksjonærer	0,0	0,0	0,0	0,0	0,0	0,0	302

¹ Engelsk oversettelse av forspalten er gitt i tabell 250. ² Med minst en fradragspost.

¹ English translation of column text is given in table 250. ² With at least one deduction entry.

Kilde: Inntekts- og formuesundersøkelsen Etterskuddspliktige. 1982.

Source: Income Distribution Survey Companies and other Non-Personal Taxable Units. 1982.

Tabell 252. Etterskuddspliktige skattytere. Selgende gruppe og etterskuddspliktige med gevinst av betydelig aksjesalg¹. 1984. Kr
Non-personal taxpayers. Shareholders organizing a major sale of a company's shares and non-personal taxpayers with profits from major sales of shares¹. 1984. Kroner

	Selgende gruppe <i>Shareholders organizing a major sale of a company's shares</i>	Etterskuddspliktige med gevinst av betydelig aksjesalg <i>Non-personal taxpayers with profits from major sale of shares</i>
Antall <i>Number</i>	128	129
Sum skatt <i>Sum taxes</i>	3 347 857	6 467 850
Skatt til kommune og fylke <i>Income taxes to municipality and county</i>	1 985 508	4 527 495
Skatt til staten <i>Income taxes to Central government</i>	1 174 277	1 509 165
Felleskatt <i>Contribution of the tax equalization fund</i>	188 072	431 190
Inntekt til kommune og fylke <i>Net income to municipality and county</i>	9 488 500	21 626 300
Inntekt til staten <i>Net income to Central government</i>	9 164 500	21 626 300

¹ Etterskuddspliktige kan velge mellom selgende gruppe skattlegging eller flat skattlegging (30 prosent) ved gevinst av betydelig aksjesalg.

¹ Non-personal taxpayers can choose between assessment as shareholders organizing a major sale of a company's shares or flat-rate taxation (30 per cent) with profits from major sales of shares.

Kilde: Skattedirektoratet. Source: Directorate of Taxes.

Tabell 253. Etterskuddspliktige. Realkapital fra selvangivelsen etter selskapstype. 1982. Mill. kr*Companies and other non-personal taxable units. Tax return real capital by type of company or other non-personal taxable unit. 1982. Million kroner*

Selskapstype ¹ Type of company ¹ and other non-personal taxable unit	Realkapital <i>Real capital</i>					
	I alt <i>Total</i>	Faste eien- dommer <i>Real prop- erties</i>	Yrkes- biler, maskiner, redskap o.l. <i>Vehicles, machinery, tools etc.</i>	Skip og andre far- tøyer mv. <i>Ships and other vessels</i>	Lager av råvarer <i>Stock of raw materials</i>	Annen realkapital <i>Other real capital</i>
I alt	340 231,8	157 519,2	41 534,7	17 742,5	67 711,1	55 724,3
Vanlige aksjeselskaper og oljeutvinnings- selskaper	232 412,4	73 853,1	38 006,1	4 099,5	62 900,7	53 553,0
Fangst og bergingsvirksomhet	765,0	46,7	18,6	256,8	211,8	231,1
Skipsaksjeselskaper	16 815,9	1 800,6	319,6	13 274,9	254,0	1 166,8
Aksjebank og forsikringsselskaper	4 593,1	3 641,3	687,5	0,0	0,0	264,3
Selgende gruppe	2,3	1,0	0,8	0,0	0,5	0,0
Utenlandske styremedlemmer	0,4	0,0	0,0	0,0	0,0	0,4
Gjensidige skadeforsikringsselskaper	28,9	14,9	5,8	0,0	0,0	8,2
Boligselskaper	15 505,7	15 493,2	7,9	0,0	1,2	3,4
Kraftselskaper	57 864,9	57 591,4	221,8	0,7	6,0	45,0
Forbruksforeninger, innkjøps- og salgslag ...	10 425,0	4 272,2	1 756,3	2,6	3 993,5	400,4
Institusjoner	477,0	249,5	134,1	0,0	77,7	15,7
Foreninger og pensjonsfond	441,7	396,2	29,6	0,0	14,7	1,2
Utenlandske aksje- og forsikringsselskaper ..	899,5	159,1	346,6	108,0	251,0	34,8
Utenlandske aksjonærer	0,0	0,0	0,0	0,0	0,0	0,0

¹ Engelsk oversettelse av forspalten er gitt i tabell 250.¹ English translation of column text is given in table 250.

Kilde: Inntekts- og formuesundersøkelsen Etterskuddspliktige. 1982.

Source: Income Distribution Survey Companies and other Non-Personal Taxable Units. 1982.

Tabell 254. Etterskuddspliktige. Finanskapital og gjeld fra selvangivelsen, etter selskapstype. 1982. Mill. kr*Companies and other non-personal taxable units. Tax return financial capital and debt, by type of company or other non-personal taxable unit. 1982. Million kroner*

Selskapstype ¹ Type of company ¹ and other non-personal taxable unit	Finanskapital <i>Financial capital</i>					
	I alt <i>Total</i>	Bank- innskudd <i>Bank deposit</i>	Obliga- sjoner <i>Bonds</i>	Aksjer <i>Shares</i>	Andre fordringer <i>Other claims</i>	Gjeld <i>Debt</i>
I alt	444 197,0	59 102,6	138 067,7	9 359,0	237 667,7	808 776,1
Vanlige aksjeselskaper og oljeutvinnings- selskaper	221 868,6	34 940,1	33 318,7	5 631,1	147 978,7	491 761,0
Fangst og bergingsvirksomhet	658,1	56,1	167,0	1,3	433,7	1 400,7
Skipsaksjeselskaper	13 349,9	4 588,7	810,7	828,4	7 122,1	40 050,6
Aksjebank og forsikringsselskaper	188 412,1	14 599,1	100 336,9	2 536,7	70 939,4	197 908,6
Selgende gruppe	2,8	0,7	0,2	0,0	1,9	3,7
Utenlandske styremedlemmer	0,0	0,0	0,0	0,0	0,0	0,0
Gjensidige skadeforsikringsselskaper	881,1	411,0	347,1	12,8	110,2	910,4
Boligselskaper	1 241,5	587,2	16,8	0,0	637,5	24 720,6
Kraftselskaper	305,1	55,0	5,2	3,7	241,2	29 278,9
Forbruksforeninger, innkjøps- og salgslag ...	10 600,7	2 000,7	440,0	232,4	7 927,6	17 151,3
Institusjoner	1 430,5	112,7	838,5	111,1	368,2	1 469,9
Foreninger og pensjonsfond	112,2	64,5	1,9	0,0	45,8	431,1
Utenlandske aksje- og forsikringsselskaper ..	5 332,9	1 686,8	1 784,7	0,0	1 861,4	3 689,3
Utenlandske aksjonærer	1,5	0,0	0,0	1,5	0,0	0,0

¹ Engelsk oversettelse av forspalten er gitt i tabell 250.¹ English translation of column text is given in table 250.

Kilde: Inntekts- og formuesundersøkelsen Etterskuddspliktige. 1982.

Source: Income Distribution Survey Companies and other Non-Personal Taxable Units. 1982.

Tabell 255. Volumindeks over lagerhold¹. 1982 = 100
Index numbers of volume of stocks¹. 1982 = 100

	1985				1986			
	31.3.	30.6.	30.9.	31.12.	31.3.	30.6.	30.9.	31.12.
Totalindeks <i>Total</i>	88	84	87	85	86	82	89	87
Korn og kornvarer <i>Cereals and cereal preparations</i>	102	80	117	101	90	63	85	82
Fisk og fiskevarer <i>Fish and fish products</i>	99	96	96	74	71	66	66	68
Andre matvarer <i>Other food stuffs</i>	93	99	91	92	92	101	94	102
Tobakk og tobakksvarer <i>Tobacco and tobacco products</i>	97	103	99	101	97	93	100	93
Fôrstoffer <i>Feeding stuff for animals</i>	99	119	116	90	93	92	93	82
Oljefrø, fett, olje og såpe <i>Oil seeds, oils, fats and oil products</i>	80	80	87	93	82	71	92	105
Kjemikalier og fargestoffer <i>Chemicals etc.</i>	101	102	102	106	100	97	107	108
Gjødning <i>Fertilizers</i>	80	94	103	70	75	73	64	60
Spinnestoffer og garn <i>Spinning materials and yarn</i>	89	91	89	84	89	96	86	86
Tre- og treforedlingsprodukter <i>Wood, lumber, pulp, paper and paper products</i>	85	81	77	72	78	78	75	68
Brenselstoffer <i>Fuels</i>	79	83	82	90	87	85	100	100
Malmer, mineraler og mineralvarer <i>Ores and minerals</i>	98	91	83	89	96	97	95	87
Jern og stål <i>Iron and steel</i>	92	82	82	78	80	78	82	77
Andre uedle metaller <i>Other base metals</i>	68	59	60	60	59	55	62	62
Transportmidler og anleggsmask. mv. <i>Transport equipment, engineering and constructors' plant</i> ..	88	86	87	109	123	114	129	129
Elektr. apparater og materiell <i>Electric apparatus and supplies</i>	110	101	106	108	121	122	122	112
Diverse andre varer <i>Miscellaneous goods</i>	90	93	88	83	88	102	116	104
Industri <i>Manufacturers' stocks</i>	83	83	80	79	79	78	84	80
Lager av egne produkter <i>Own products</i>	84	83	83	78	81	77	79	78
Lager av råstoffer <i>Raw materials</i>	81	83	75	80	77	80	93	87
Prod. av næringsmidler og tobakksvarer <i>Manufacture of food and tobacco products</i>	89	92	88	81	79	82	83	84
Prod. av tekstilvarer <i>Manufacture of textiles</i>	93	94	90	85	93	98	90	91
Prod. av trevarer <i>Manufacture of wood</i>	94	92	82	79	97	101	87	78
Prod. av treforedlingsprodukter <i>Manufacture of wood products</i>	77	71	73	65	65	62	67	58
Prod. av kjemiske prod., mineralolje-, kull-, gummi- og plastprodukter <i>Manufacture of chemicals and chemical petroleum, coal, rubber and plastic products</i>	78	87	82	89	87	86	102	95
Prod. av kjemiske råvarer <i>Manufacture of industrial chemicals</i>	70	72	79	76	77	74	79	73
Prod. av mineraliske produkter <i>Manufacture of mineral products</i>	111	104	85	85	95	90	84	76
Prod. av metaller <i>Manufacture of basic metals</i> ..	79	73	75	72	67	64	73	74
Prod. av verkstedprodukter <i>Manufacture of fabricated metal products, machinery and equipment</i> ..	88	81	80	85	96	91	87	81
Engroshandel <i>Wholesalers' stocks</i>	98	88	101	100	101	91	100	101
Råstoff og halvfabrikata <i>Stocks of raw materials and semi-manufactures</i>	86	82	85	83	82	78	85	83
Konsumvarer <i>Consumer goods</i>	94	94	91	91	96	93	97	99
Norskproduserte varer <i>Stocks of goods produced in Norway</i>	89	84	89	83	85	78	89	87
For innenlandsk forbruk <i>For home market</i>	97	91	95	93	94	86	100	99
For eksport <i>For export market</i>	75	72	79	67	68	65	70	66
Importerte varer <i>Stocks of imported goods</i>	86	95	81	90	89	92	88	88

¹Beregnes på grunnlag av oppgaver over lagerhold fra større industribedrifter og grossister.

¹Based on data collected from larger manufactures and wholesalers.

Kilde: Statistisk månedshäfte. Source: Monthly Bulletin of Statistics.

Tabell 256. Lager av utvalgte varer¹. Tonn Stocks of selected commodities¹. Tons

Vare Commodity	1984	1985	1986			
	31.12.	31.12.	31.3.	30.6.	30.9.	31.12.
Fiskefileter, fryst <i>Frozen fillets</i>	10 033	4 689	4 694	6 484	7 635	6 414
Smør <i>Butter</i>	4 255	3 092	4 336	4 441	3 073	3 805
Hvitost <i>Cheese</i>	14 625	15 081	16 488	16 517	15 931	15 325
Hvete <i>Wheat</i>	208 526	216 824	242 324	203 689	245 221	235 370
Sukker <i>Sugar</i>	15 227	18 824	13 850	14 383	15 100	15 470
Kaffe <i>Coffee</i>	9 126	8 223	8 345	13 739	10 218	9 507
Råtobakk <i>Tobacco, raw</i>	7 050	6 528	5 785	5 904	6 553	6 577
Ull og tops <i>Wool and wool tops</i>	625	533	518	454	435	641
Bomull <i>Cotton</i>	222	273	236	290	279	288
Ullgarn <i>Wool yarns</i>	577	604	630	565	552	565
Bomullsgarn <i>Cotton yarns</i>	589	531	481	497	514	610
Kull <i>Coal</i>	296 057	422 296	476 537	509 214	433 755	466 690
Koks, sinders og koksgrus <i>Coke</i>	121 341	132 172	140 178	140 550	166 535	179 809
Bensin <i>Petrol</i>	224 122	215 968	188 820	208 219	166 199	171 618
Brenseloljer <i>Fuel oils</i>	720 917	682 515	789 684	660 413	664 073	757 807
Jernmalm <i>Iron ore</i>	538 887	597 621	710 395	743 435	804 020	737 857
Svovelkis <i>Pyrites</i>	76 566	72 999	74 707	46 563	46 408	43 384
Sement <i>Cement</i>	180 387	187 175	221 884	180 111	197 065	217 318
Ferrosilium Fe Si 75 % <i>Ferrosilicon</i>	41 794	35 386	30 514	34 056	45 019	38 960
Stangstål <i>Steel bars and rods</i>	108 290	86 993	97 732	103 135	96 655	101 110

¹ Se tabell 255, note 1.¹ See table 255, note 1.

Kilde: Statistisk månedshefte. Source: Monthly Bulletin of Statistics.

Tabell 257. Driftsenheter etter jordbruksareal i drift
Holdings by size of agricultural area

År Year	Under 5 dekar Less than 5 decares	5 dekar og over i alt 5 decares and over, total	5—19,9 dekar	20—49,9 dekar	50—99,9 dekar	100—199,9 dekar	200—499,9 dekar	500—999,9 dekar	1000 dekar og over
1939	117 324	214 378	66 522	78 237	45 013	18 782	5 432	351	41
1949	136 087	213 441	70 008	80 122	42 526	15 597	4 809	342	37
1959	235 605	198 315	60 303	75 527	42 126	15 074	4 870	372	43
1969	327 116	154 977	33 314	55 167	42 240	17 938	5 822	439	57
1979	759 061	125 302	24 553	37 464	32 716	21 632	8 228	655	54
1986	101 503	12 029	26 766	27 865	24 923	9 189		731

Kilde: NOS Jordbrukstelling 1939, 1949, 1959, 1969. Landbrukstelling 1979. Jordbruksstatistikk.

Source: NOS Census of Agriculture 1939, 1949, 1959, 1969. Census of Agriculture and Forestry 1979. Agricultural Statistics.

Tabell 258. Jord- og skogeidommers landareal, etter fylke og etter eiendomsstørrelse. 1979. Km²

Land area belonging to agricultural and forest properties, by county and by size of property. 1979. Km²

	Areal i alt Area, total	Jordbruksareal Agricultural area	Produktivt skogareal Productive forest area		Areal til hus, private veier mv. på innmark Area for farm building sites, farm roads etc.	Annet areal under grensen for produktivt skogareal Other area below the productive forest line		Annet areal over grensen for produktivt skogareal Other area above the productive forest line	
			Barskog Coniferous	Lauvskog Broad-leaved		Fastmark Bare land	Myr Bogs	Skogbevokst Unproductive forest	Snau-fjell, myr m.m. Bare land, bogs etc.
Hele landet <i>The whole country</i>	196 433	10 396	53 761	12 837	411	17 796	9 620	9 750	81 862
FYLKE COUNTY									
Østfold	3 541	775	2 268	15	27	344	112	—	—
Akershus og Oslo	4 322	826	3 082	46	24	179	165	—	—
Hedmark	22 070	1 048	12 112	551	42	1 104	2 009	972	4 232
Oppland	17 816	953	5 688	582	37	742	664	953	8 197
Buskerud	9 865	527	5 084	378	22	608	334	664	2 248
Vestfold	1 871	443	1 154	60	15	181	18	—	—
Telemark	10 556	292	4 430	324	16	1 200	382	609	3 303
Aust-Agder	6 577	141	2 743	299	8	1 107	337	356	1 586
Vest-Agder	5 138	208	1 383	654	10	844	195	81	1 763
Rogaland	5 838	767	501	392	28	2 132	149	137	1 732
Hordaland	6 839	520	1 323	794	23	1 143	169	232	2 635
Sogn og Fjordane	6 502	481	1 072	1 198	20	1 049	169	470	2 043
Møre og Romsdal	7 705	629	1 287	1 138	28	917	456	543	2 707
Sør-Trøndelag	12 347	728	2 962	1 031	26	1 608	941	772	4 279
Nord-Trøndelag	19 351	824	5 371	392	25	1 555	1 743	359	9 082
Nordland	26 969	709	2 134	2 375	33	1 892	969	1 763	17 094
Troms	14 534	388	449	2 482	20	731	415	591	9 458
Finmark	14 592	137	718	126	7	460	393	1 248	11 503
JORDBRUKSAREAL. DEKAR AGRICULTURAL AREA. DECARES									
— 4	64 157	6	11 766	1 156	7	3 197	2 967	3 550	41 508
5 — 19	8 682	552	2 638	1 104	58	1 529	449	407	1 945
20 — 49	37 546	2 123	9 635	4 451	118	5 114	1 891	2 023	12 191
50 — 99	40 814	2 840	11 622	4 102	106	4 490	2 085	2 273	13 296
100 — 199	25 993	2 643	8 993	1 644	73	2 281	1 316	1 044	7 999
200 — 499	13 981	1 812	6 414	350	40	854	677	438	3 396
500 —	5 260	420	2 693	30	9	331	235	15	1 527
PRODUKTIVT SKOGAREAL. DEKAR PRODUCTIVE FOREST AREA. DECARES									
— 24	8 591	2 548	158	89	121	3 018	550	425	1 682
25 — 99	7 797	1 703	1 373	659	71	1 671	367	328	1 625
100 — 499	33 233	3 636	8 766	3 966	132	4 119	1 384	1 839	9 391
500 — 999	22 431	1 289	7 639	2 684	44	2 067	1 101	1 262	6 345
1 000 — 4 999	43 885	1 057	15 616	3 918	35	3 307	2 210	2 262	15 480
5 000 —	80 496	163	20 209	1 521	8	3 614	4 008	3 634	47 339

Kilde: NOS Landbrukstelling 1979. Source: NOS Census of Agriculture and Forestry 1979.

Tabell 259. Åpen åker etter bruken. Km² *Crop land by use. Km²*

År Year	Åker og hage i alt <i>Crop land, total</i>	Hvete <i>Wheat</i>	Rug <i>Rye</i>	Bygg <i>Barley</i>	Havre <i>Oats</i>	Blandkorn og erter <i>Mixed grains and dry peas</i>	Oljevekster til modning <i>Oil-seed</i>	Grønnfôr <i>Crops for green fodder and silage</i>	Poteter <i>Potatoes</i>	Rotvekster <i>Roots for feed/food</i>	Annen åker og hage <i>Other crop land</i>
1939	2 946	412	32	468	870	55	..	137	507	213	252
1949	2 701	308	10	400	758	44	..	175	582	143	281
1959	3 479	93	11	1 409	647	22	..	135	553	131	478
1969	3 667	38	13	1 848	542	5	78	209	346	70	518
1979	4 417	170	17	2 002	1 008	5	53	291	248	42	581

Kilde: NOS Jordbrukstelling 1939, 1949, 1959, 1969. Landbrukstelling 1979.

Source: NOS Census of Agriculture 1939, 1949, 1959, 1969. Census of Agriculture and Forestry 1979.

Tabell 260. Jordbær dyrking, bringebær dyrking og grønnsak dyrking på friland. Fylke

Cultivation of strawberries, raspberries and field-grown vegetables. County

År Fylke Year County	Jordbær ¹ <i>Strawberries¹</i>			Bringebær ² <i>Raspberries²</i>			Grønnsaker ³ <i>Vegetables³</i>		
	Areal i alt <i>Area, total</i>	Enheter som dyrket <i>Holdings which cultivated</i>	Av dette med minst 5 dekar <i>Of which with at least 5 decares</i>	Areal i alt <i>Area, total</i>	Enheter som dyrket <i>Holdings which cultivated</i>	Av dette med minst 2 dekar <i>Of which with at least 2 decares</i>	Areal i alt <i>Area, total</i>	Enheter som dyrket <i>Holdings which cultivated</i>	Av dette med minst 10 dekar <i>Of which with at least 10 decares</i>
	Dekar <i>Decares</i>			Dekar <i>Decares</i>			Dekar <i>Decares</i>		
1969	11 111	3 423	557	1 706	857	298	46 207	4 097	1 400
1974	10 662	2 350	581	1 569	762	309	45 107	3 177	1 348
1979	15 172	2 564	852	1 761	798	363	48 407	3 228	1 423
1985	15 005	2 128	838	2 003	872	410	48 626	2 675	1 326
1985									
Østfold	816	69	43	87	26	16	4 456	233	135
Akershus og Oslo	876	76	46	76	24	17	1 831	84	48
Hedmark	2 080	235	112	115	43	21	6 181	190	139
Oppland	613	64	37	90	27	17	3 483	113	80
Buskerud	2 262	200	119	258	68	44	6 017	214	144
Vestfold	1 624	169	92	96	35	24	11 273	398	276
Telemark	772	85	46	68	26	17	1 046	92	35
Aust-Agder	936	85	43	40	19	9	3 002	157	97
Vest-Agder	606	53	30	38	14	9	1 102	63	38
Rogaland	597	131	39	71	38	13	3 918	392	129
Hordaland	582	207	31	80	54	14	414	88	7
Sogn og Fjordane	446	186	18	854	435	182	1 195	145	41
Møre og Romsdal	661	113	35	69	31	14	700	101	19
Sør-Trøndelag	676	121	42	10	7	2	328	50	11
Nord-Trøndelag	1 106	208	88	47	21	9	2 705	217	109
Nordland	228	72	12	5	3	2	612	78	23
Troms	124	54	5	1	1	—	308	55	7
Finmark	—	—	—	—	—	—	55	5	1

¹ Enheter med minst 1 dekar jordbæreal. ² Enheter med minst 1 dekar bringebæreal. ³ Enheter med minst 2 dekar grønnsakareal.¹ Holdings with at least 1 decare of strawberries. ² Holdings with at least 1 decare of raspberries. ³ Holdings with at least 2 decares of vegetables.

Kilde: NOS Jordbrukstelling 1969. Hagebrukstelling 1974, 1985. Landbrukstelling 1979.

Source: NOS Census of Agriculture 1969. Census of Horticulture 1974, 1985. Census of Agriculture and Forestry 1979.

Tabell 261. Veksthusgartnerier etter veksthusareal.
Bedrifter med 300 m² og over
Greenhouse nurseries by area of greenhouses.
Holdings with 300 m² and over

År Year	Bedrifter i alt Holdings, total	Av dette med Of which with							
		300 – 499 m ²	500 – 999 m ²	1 000 – 1 999 m ²	2 000 – 2 999 m ²	3 000 – 4 999 m ²	5 000 – 6 999 m ²	7 000 – 9 999 m ²	10 000 m ² og over and over
1959.....	1 914	803	676	308	100		27		
1969.....	1 970	561	771	438	99	61	21	10	9
1974.....	1 785	473	676	391	136	67	19	14	9
1979.....	1 549	343	546	414	129	68	21	16	12
1985.....	1 310	265	449	351	129	60	25	17	14

Kilde: NOS Jordbrukstelling 1959, 1969. Hagebrukstelling 1974, 1985. Landbrukstelling 1979.

Source: NOS Census of Agriculture 1959, 1969. Census of Horticulture 1974, 1985. Census of Agriculture and Forestry 1979.

Tabell 262. Veksthusgartnerier. Veksthusareal etter bruken. Fylke
Greenhouse nurseries. Area of greenhouses by use. County

År Fylke Year County	Areal veksthus Area of greenhouses			Kulturer dyrket året før tellingen Cultivation of plants in the year prior to the census				
	I alt Total	Med varme- anlegg With heating install.	Uten varme- anlegg Without heating install.	Tomater Toma- toes	Agurker Cucum- bers	Pryd- vekster til snitt ¹ Orna- mental plants cut ¹	Løk- blomster Bulb flowers	Potte- planter Potted plants
			Dekar Decares				1 000 stk. pieces	
1959 ²	1 449,5	1 228,0	221,5	684,8	163,1	7 143
1969 ³	1 900,3	1 664,0	236,3	628,9	211,7	536,9	..	8 912
1974 ³	1 994,9	1 821,2	173,7	585,6	217,6	526,8	16 353	12 630
1979 ⁴	1 945,3	1 819,3	126,0	510,1	250,0	419,0	17 117	16 780
1985 ⁴	1 900,8	1 766,5	134,3	434,1	223,1	358,9	16 769	26 021
1985								
Østfold.....	148,9	143,6	5,3	10,9	8,8	66,5	1 777	3 172
Akershus og Oslo...	221,3	212,2	9,1	7,8	6,9	88,8	5 595	4 412
Hedmark.....	65,0	58,2	6,8	9,7	5,3	9,2	418	819
Oppland.....	47,6	43,7	3,9	3,9	0,8	14,3	1 020	896
Buskerud.....	226,7	217,9	8,8	16,6	89,7	3,7	568	1 112
Vestfold.....	152,2	145,2	7,1	15,9	20,8	11,6	534	3 050
Telemark.....	57,4	52,7	4,7	8,3	3,1	29,0	1 215	332
Aust-Agder.....	56,7	54,3	2,4	12,4	9,8	4,0	223	1 158
Vest-Agder.....	43,4	39,7	3,7	4,3	3,8	9,6	436	1 702
Rogaland.....	508,8	455,7	53,1	304,3	46,3	38,7	1 655	2 995
Hordaland.....	130,1	122,6	7,5	10,7	12,7	45,5	1 102	2 061
Sogn og Fjordane...	24,1	21,2	3,0	2,2	1,5	2,8	141	354
Møre og Romsdal...	68,1	65,7	2,3	16,0	6,3	11,9	482	1 022
Sør-Trøndelag.....	50,6	47,0	3,6	1,9	0,2	15,7	874	1 030
Nord-Trøndelag.....	46,5	41,7	4,9	6,8	5,2	3,8	293	855
Nordland.....	31,9	26,8	5,2	1,5	1,7	2,4	336	453
Troms.....	19,4	16,9	2,5	0,9	0,3	1,2	82	575
Finnmark.....	2,1	1,6	0,5	0,0	–	0,2	20	23

¹Ikke løkblomster. ²Bedrifter med 50 m² og over. ³Bedrifter med 100 m² og over. ⁴Bedrifter med 300 m² og over.

¹Not bulb flowers. ²Holdings with 50 m² and over. ³Holdings with 100 m² and over. ⁴Holdings with 300 m² and over.

Kilde: NOS Jordbrukstelling 1959, 1969. Hagebrukstelling 1974, 1985. Landbrukstelling 1979.

Source: NOS Census of Agriculture 1959, 1969. Census of Horticulture 1974, 1985. Census of Agriculture and Forestry 1979.

Tabell 263. Fruktdyrking. Bruk med minst 50 frukttrær
Orchards. Holdings with at least 50 fruit trees

	Frukttrær i alt <i>Fruit trees, total</i>	Eple <i>Apples</i>	Pære <i>Pears</i>	Plomme <i>Plums</i>	Kirsebær <i>Cherries</i>	Bruk med frukttrær <i>Holdings with fruit trees</i>			
						I alt <i>Total</i>	50-199 trær trees	200-999 trær trees	1 000 trær og mer trees and more
1959	1 845 813	1 229 433	216 333	322 436	77 611	9 330	7 001	2 159	170
1969	1 290 265	849 604	175 601	203 859	61 201	5 131	3 599	1 339	193
1974	1 194 357	795 691	152 231	189 093	57 342	3 809	2 447	1 138	224
1979	1 211 462	823 651	131 850	182 129	73 832	3 108	1 786	1 056	266
1985	1 407 645	997 234	146 493	166 751	97 167	2 603	1 190	1 041	372
1985									
FYLKE COUNTY									
Østfold	2 844	1 715	91	134	904	9	8	—	1
Akershus og Oslo	22 186	14 980	358	2 709	4 139	52	23	26	3
Hedmark	39 513	30 453	39	5 251	3 770	75	37	30	8
Oppland	4 691	2 990	8	142	1 551	20	15	4	1
Buskerud	256 614	213 091	2 495	23 507	17 521	230	65	98	67
Vestfold	110 589	90 960	1 329	7 068	11 232	106	40	36	30
Telemark	129 974	120 307	3 675	838	5 154	199	54	102	43
Aust-Agder	10 310	6 970	952	753	1 635	34	21	9	4
Vest-Agder	24 556	21 772	736	1 680	368	33	18	11	4
Rogaland	60 593	29 212	13 100	16 442	1 839	182	114	52	16
Hordaland	461 583	292 397	51 064	76 938	41 184	700	228	326	146
Sogn og Fjordane	267 332	162 208	69 784	28 516	6 824	897	517	335	45
Møre og Romsdal	15 765	9 379	2 831	2 551	1 004	60	45	11	4
Sør-Trøndelag	148	85	10	51	2	2	2	—	—
Nord-Trøndelag	947	715	21	171	40	4	3	1	—
Nordland	—	—	—	—	—	—	—	—	—
Troms	—	—	—	—	—	—	—	—	—
Finnmark	—	—	—	—	—	—	—	—	—
BRUKSSTØRRELSE. DEKAR									
SIZE OF HOLDING. DECARES									
— 4,9	13 361	7 678	1 454	3 178	1 051	124	115	9	—
5— 19,9	124 407	72 371	16 705	24 652	10 679	561	339	219	3
20— 49,9	466 668	300 771	69 365	65 604	30 928	878	340	397	141
50— 99,9	426 793	306 958	49 111	47 201	23 523	673	262	287	124
100— 199,9	252 366	211 049	7 504	15 895	17 918	261	95	90	76
200— 299,9	64 025	50 848	983	5 721	6 473	47	14	19	14
300— 499,9	34 145	25 999	1 137	3 052	3 957	36	17	11	8
500—	25 880	21 560	234	1 448	2 638	23	8	9	6

Kilde: NOS Jordbrukstelling 1959, 1969. Hagebrukstelling 1974, 1985. Landbrukstelling 1979.

Source: NOS Census of Agriculture 1959, 1969. Census of Horticulture 1974, 1985. Census of Agriculture and Forestry 1979.

Tabell 264. Husdyr Livestock

År Year	Hest Horse	Storfe Cattle		Svin Pig	Sau Sheep	Geit Goat	Høner Hens
		I alt Total	Ku Cow				
1939	206 041	1 459 658	868 017	366 136	1 745 731	249 158	1 345 497
1949	200 199	1 227 186	771 441	422 092	1 737 177	146 724	3 576 345
1959	116 815	1 104 482	597 476	475 063	1 806 036	100 894	3 010 537
1969	41 884	973 425	436 765	657 871	1 873 940	91 670	3 836 067
1979	24 589	970 700	372 553	686 807	1 998 671	81 220	4 155 546

¹ Høner og haner.

¹ Hens and cocks.

Kilde: NOS Jordbrukstelling 1939, 1949, 1959, 1969. Landbrukstelling 1979.

Source: NOS Census of Agriculture 1939, 1949, 1959, 1969. Census of Agriculture and Forestry 1979.

Tabell 265. Driftsenheten som inntektskilde/gjennomsnittsalder for personlige brukere, etter fylke og etter størrelsen på jordbruksareal i drift. Enheter med minst 5 dekar jordbruksareal i drift
The holding as source of net income and holders' average age by county and by size of holding

	Enheter med minst 5 dekar jordbruksareal <i>Holdings with at least 5 decares of agricultural area</i>	Personlige brukere etter enhetens andel som inntektskilde <i>Holders by rate of income from the holding</i>					Enheter med upersonlige brukere <i>Holdings not personally managed</i>	Mannlige brukere <i>Male holders</i>		Kvinnelige brukere <i>Female holders</i>	
		Med minst 90 prosent <i>With at least 90 per cent</i>	Med 50—89,9 prosent <i>With 50—89.9 per cent</i>	Med 10—49,9 prosent <i>With 10—49.9 per cent</i>	Med under 10 prosent <i>With less than 10 per cent</i>	I alt <i>Total</i>		Gjennomsnittsalder <i>Average age</i>	I alt <i>Total</i>	Gjennomsnittsalder <i>Average age</i>	
1969	154 977	51 186	31 884	71 423	959	484	144 534	54	9 959	60	
1979	125 302	38 215	16 351	30 520	39 322	894	115 375	52	9 033	55	
1986	101 504	29 873	16 715	27 970	26 623	323	93 858	50	7 322	51	
1986											
FYLKE COUNTY											
Østfold	4 989	1 447	960	1 616	959	7	4 725	48	256	52	
Akershus og Oslo	4 983	1 067	867	1 519	1 495	35	4 580	49	368	49	
Hedmark	9 328	2 382	1 292	2 643	2 969	42	8 346	51	940	50	
Oppland	9 366	3 464	1 464	2 174	2 243	21	8 727	50	618	47	
Buskerud	5 633	1 160	1 070	1 822	1 570	11	5 200	52	422	57	
Vestfold	3 627	857	755	1 099	905	10	3 393	49	224	44	
Telemark	4 433	730	614	1 317	1 765	6	4 028	52	399	50	
Aust-Agder	1 925	388	236	586	697	18	1 713	48	194	57	
Vest-Agder	3 041	591	470	952	1 026	3	2 855	52	183	56	
Rogaland	7 809	3 240	1 708	1 683	1 136	42	7 408	49	359	47	
Hordaland	8 036	1 682	1 153	2 316	2 841	44	7 407	51	585	54	
Sogn og Fjordane	7 281	2 087	1 257	2 149	1 785	3	6 728	52	549	51	
Møre og Romsdal	7 784	2 265	1 067	2 217	2 226	9	7 244	51	530	50	
Sør-Trøndelag	6 550	2 785	1 114	1 357	1 265	30	6 167	49	354	49	
Nord-Trøndelag	6 325	2 776	1 164	1 442	926	17	5 955	48	353	45	
Nordland	5 833	1 843	842	1 767	1 372	8	5 365	50	460	49	
Troms	3 592	904	519	1 022	1 140	7	3 242	51	343	53	
Finnmark	967	204	161	290	304	9	774	53	184	62	
JORDBRUKSAREAL I DRIFT. DEKAR SIZE OF HOLDING BY AGRICULTURAL AREA. DECARES											
5— 19,9	12 013	521	373	2 085	8 990	43	10 722	55	1 249	56	
20— 49,9	26 746	2 268	2 237	10 117	12 090	34	23 864	53	2 848	53	
50— 99,9	27 701	8 157	5 274	9 770	4 461	39	25 996	50	1 666	47	
100—199,9	25 101	12 966	6 212	4 939	903	81	23 913	47	1 107	45	
200—	9 943	5 962	2 618	1 058	178	127	9 364	47	452	45	

Kilde: NOS Jordbrukstelling 1969. Landbrukstelling 1979. Jordbruksstatistikk.

Source: NOS Census of Agriculture 1969. Census of Agriculture and Forestry 1979. Agricultural Statistics.

Tabell 266. Driftsenheter etter jordbruksareal i drift. Fylke
Holdings by agricultural area. County

Fylke County	1980					1986				
	I alt med minst 5 dekar Total with at least 5 decares	Av dette med Of which with				I alt med minst 5 dekar	Av dette med			
		20— 49,9 dekar decares	50— 99,9 dekar	100— 199,9 dekar	200 dekar og over and over		20— 49,9 dekar	50— 99,9 dekar	100— 199,9 dekar	200 dekar og over
I alt Total	118 968	35 376	32 455	21 558	8 800	101 503	26 766	27 865	24 923	9 920
Østfold	5 218	816	1 125	1 485	1 310	4 989	673	1 002	1 523	1 442
Akershus og Oslo	5 577	984	1 030	1 358	1 403	4 983	863	902	1 408	1 378
Hedmark	10 213	2 667	2 513	1 938	1 204	9 324	2 216	2 290	2 160	1 467
Oppland	10 701	2 885	3 081	2 169	897	9 368	2 372	2 564	2 526	895
Buskerud	6 436	1 682	1 820	1 212	436	5 633	1 471	1 606	1 295	478
Vestfold	3 956	624	1 029	1 274	523	3 627	473	897	1 312	612
Telemark	5 016	2 108	1 362	422	87	4 433	1 679	1 306	495	101
Aust-Agder	2 628	1 080	515	183	33	1 926	698	505	222	41
Vest-Agder	3 708	1 570	888	264	54	3 041	1 199	848	379	74
Rogaland	8 413	2 050	2 647	2 195	612	7 810	1 550	2 396	2 603	700
Hordaland	9 595	3 866	2 832	795	51	8 037	3 131	2 582	997	62
Sogn og Fjordane	8 509	3 279	3 102	689	30	7 280	2 493	2 905	899	25
Møre og Romsdal	9 822	3 436	2 820	1 293	169	7 784	2 440	2 417	1 689	260
Sør-Trøndelag	7 666	1 573	2 600	2 023	504	6 552	1 241	1 867	2 314	687
Nord-Trøndelag	7 144	1 414	1 767	2 124	1 057	6 327	900	1 291	2 437	1 157
Nordland	8 328	2 779	1 942	1 346	290	5 833	1 667	1 427	1 664	336
Troms	4 654	2 066	1 085	546	86	3 592	1 361	862	735	112
Finnmark	1 384	498	298	241	54	968	340	199	264	96

Kilde: NOS Jordbruksstatistikk. Source: NOS Agricultural Statistics.

Tabell 267. Pelsdyr, tamrein og bikuber
Fur-bearing animals, reindeer and beehives

År Year	Tallet på pels- dyrgårder Number of fur farms	Sølv- og platinarev Silver and platinum fox	Blårev Blue fox	Mink Mink	Tamrein ¹ Reindeer ¹	Bikuber Beehives
1949	7 114	119 524	84 057	71 494	125 560	41 900
1959	2 436	2 601	71 411	797 394	172 785	44 350
1969	4 716	2 687	198 234	3 039 467	129 000	51 912
1979	1 715	25 346	448 985	1 115 826	169 700	45 443
1982	..	56 000	509 000	1 013 000	184 700	..
1983	..	85 000	426 000	838 000	192 100	..
1984	..	109 000	334 900	685 500	216 600	..
1985	..	153 000	411 000	735 000	231 100	..

¹ Datagrunnlaget er endret f.o.m. 1984.

¹ The data basis is changed as from 1984.

Kilde: NOS Jordbrukstelling 1949, 1959, 1969. Landbrukstelling 1979. Norges Pelsdyrslag, Reindriftingsadministrasjonen.

Source: NOS Census of Agriculture 1949, 1959, 1969. Census of Agriculture and Forestry 1979. Norwegian Fur-Breeding Association. Directorate of Reindeer Management.

Tabell 268. Jordbruksareal¹. Fylke. 1. august 1986. 1 000 dekar
Agricultural area¹. County. 1 August 1986. 1 000 decares

Fylke County	Jordbruksareal i alt Agricultural area, total	Korn og oljevekster til modning Grain and oil seed				Rotvekster til fôr ² , grønnfôr og silo-vekster Roots for feed ² , crops for green fodder etc.	Poteter Potatoes	Andre vekster på åker og i hage og brakk Other crops and fallow land	Eng til slått og beite Meadows for mowing and pasture	
		Av dette Of which							I alt Total	Av dette fulldyrka Of which cultivated
		I alt Total	Kveite Wheat	Bygg Barley	Havre Oats					
I alt Total	9 544	3 489	396	1 742	1 272	401	171	225	5 257	4 262
Østfold	762	644	106	231	291	13	13	17	75	60
Akershus og Oslo	797	661	57	271	319	15	9	14	98	78
Hedmark	1 043	623	46	298	270	39	36	29	316	281
Oppland	918	289	21	227	37	46	22	12	549	476
Buskerud	499	293	47	113	118	13	6	26	162	129
Vestfold	433	345	96	107	129	7	14	32	35	27
Telemark	250	105	15	41	44	7	5	13	120	96
Aust-Agder	111	16	:	9	5	5	4	9	77	69
Vest-Agder	175	10	:	4	5	8	2	4	151	120
Rogaland	766	41	:	17	23	64	14	10	638	381
Hordaland	439	1	:	1	:	8	2	15	412	265
Sogn og Fjordane	423	1	:	1	:	7	4	13	398	281
Møre og Romsdal	568	22	:	20	:	14	5	6	521	454
Sør-Trøndelag	699	145	:	129	14	40	5	5	504	466
Nord-Trøndelag	815	290	:	269	16	63	21	11	430	397
Nordland	508	4	:	4	:	31	6	5	461	401
Troms	245	:	—	:	:	14	3	2	225	204
Finnmark	93	:	—	:	:	7	0	1	85	77

¹ Enheter med minst 5 dekar jordbruksareal i drift. ² Kålrot, nepe og fôrbeite.

¹ Holdings with at least 5 decares agricultural area in use. ² Swedes, turnips and fodder beets.

Kilde: NOS Jordbruksstatistikk. Source: NOS Agricultural Statistics.

Tabell 269. Husdyr¹. Fylke. 1. august 1986
Livestock¹. County. 1 August 1986

Fylke County	Storfe Cattle		Sau ² Sheep		Geit Goat		Svin Pig		Høner Hens
	I alt Total	Av dette ku Of which cow	I alt Total	Av dette over 1 år Of which 1 year or over	I alt Total	Av dette mjølkegeit Of which for milk production	Avlssvin For breeding	Til slakt ³ For slaughtering ³	
I alt Total	967 500	363 200	2 339 100	997 100	94 600	68 400	99 900	638 000	4 082 800
Østfold	24 100	8 700	10 000	4 200	:	:	9 200	51 300	370 300
Akershus og Oslo	26 700	8 800	16 600	7 400	:	:	7 200	46 200	311 800
Hedmark	56 600	21 700	132 500	53 700	3 700	2 800	9 400	67 400	338 800
Oppland	98 900	38 200	206 400	84 400	7 600	5 800	11 000	56 200	171 600
Buskerud	22 500	8 500	114 200	46 400	2 400	1 800	2 300	12 800	120 500
Vestfold	11 600	3 800	3 900	1 800	:	—	5 200	38 700	189 600
Telemark	11 400	4 200	71 400	29 100	2 000	1 400	2 000	12 900	174 800
Aust-Agder	10 500	3 300	39 000	15 900	:	:	1 200	7 200	110 800
Vest-Agder	24 200	8 300	48 800	20 900	:	:	1 100	7 300	164 300
Rogaland	163 600	62 100	398 500	167 000	2 900	1 600	20 700	141 200	1 101 700
Hordaland	58 100	21 000	264 200	117 500	9 400	6 300	3 400	22 500	290 400
Sogn og Fjordane	62 100	25 700	260 300	118 600	14 900	10 200	2 100	12 100	141 800
Møre og Romsdal	100 500	37 600	170 200	75 900	10 800	7 700	2 300	17 400	163 400
Sør-Trøndelag	100 300	36 700	142 100	59 400	600	500	5 700	31 600	118 900
Nord-Trøndelag	101 000	37 200	97 700	39 500	1 800	1 300	14 300	92 700	133 400
Nordland	66 100	24 900	194 200	83 000	8 300	6 000	2 000	14 700	99 800
Troms	20 000	8 400	136 700	58 100	29 700	22 900	500	3 800	62 700
Finnmark	9 400	4 200	32 300	14 300	:	:	300	2 000	18 100

¹ Et ubetydelig antall dyr på små enheter er ikke med. ² 1. juni 1986. ³ Svin over 8 uker påsatt til slakt i perioden 1.1. — 1.8.

¹ A small number of livestock on small holdings is not included. ² 1 June 1986. ³ Pigs older than 8 weeks placed in herds for slaughtering during the period 1.1. — 1.8.

Kilde: NOS Jordbruksstatistikk. Source: NOS Agricultural Statistics.

Tabell 270. Driftsenheter med husdyr av forskjellige slag, og gjennomsnittlig buskapsstørrelse, etter fylke og etter størrelse på jordbruksareal i drift¹
Holdings keeping livestock of different kinds and livestock per holding, by county and by size of holding¹

	Storfe Cattle	Ku Cow	Sau Sheep	Geit Goat	Svin Pig	Dyretall pr. bruk Livestock per holding			
						Storfe Cattle	Ku Cow	Sau Sheep	Mjølke- geit Goat for milk
1959	152 283	148 167	101 220	6 881	84 999	7,2	4,0	17,3	..
1969	92 116	82 177	69 310	3 692	49 970	10,6	5,3	26,6	..
1979	53 793	38 906	44 747	1 969	17 667	18,0	9,6	43,6	..
1985	43 941	33 415	36 411	1 816	13 414	22,1	11,3	66,3	49,3
1986	42 353	32 304	33 972	1 749	12 489	22,8	11,2	68,9	49,9
1986									
FYLKE COUNTY									
Østfold.....	764	636	174	:	817	31,6	13,6	57,4	:
Akershus og Oslo	841	653	196	:	850	31,7	13,5	84,9	:
Hedmark	2 107	1 809	1 543	95	1 381	26,8	12,0	85,9	32,5
Oppland	4 228	3 635	2 652	144	1 740	23,4	10,5	77,8	48,0
Buskerud	1 203	968	1 160	52	414	18,7	8,7	98,5	39,3
Vestfold	381	286	103	:	427	30,5	13,2	38,0	—
Telemark	888	600	862	57	465	12,8	7,0	82,8	29,8
Aust-Agder	726	420	472	:	268	14,4	7,8	82,6	:
Vest-Agder	1 578	969	1 049	:	157	15,4	8,6	46,6	:
Rogaland	5 104	3 923	4 063	133	1 933	32,0	15,8	98,1	30,7
Hordaland	4 001	2 472	4 904	163	573	14,5	8,5	53,9	53,1
Sogn og Fjordane	4 056	3 116	4 444	240	510	15,3	8,2	58,6	61,8
Møre og Romsdal	5 147	3 399	3 357	142	371	19,5	11,1	50,7	76,0
Sør-Trøndelag	3 742	3 073	1 628	37	879	26,8	11,9	87,3	25,3
Nord-Trøndelag	3 351	2 812	1 005	57	1 384	30,1	13,2	97,2	31,0
Nordland	2 847	2 370	3 257	155	239	23,2	10,5	59,6	43,7
Troms	1 007	829	2 572	416	58	19,9	10,1	53,2	56,6
Finnmark	381	333	531	:	22	24,7	12,6	60,8	:
JORDBRUKSAREAL I									
DRIFT. DEKAR									
SIZE OF HOLDING.									
DECARES									
5— 19,9 ²	887	258	4 255	86	538	11,0	13,6	25,7	26,5
20— 49,9	6 177	2 516	12 841	451	1 763	6,2	3,4	46,9	32,6
50— 99,9	13 884	9 964	10 282	807	3 559	14,0	7,2	82,2	57,2
100— 199,9	16 065	14 664	5 403	356	4 527	28,9	12,7	114,7	60,2
200—	5 341	4 902	1 192	48	2 103	48,8	19,2	135,7	42,0

¹ Et ubetydelig antall enheter med få dyr er ikke med. ² Storfe og geit i fellesfjøs er med.

¹ A small number of holdings with few animals is not included. ² Included cattle and goat in common dairy barns.

Kilde: NOS Jordbrukstelling 1959, 1969. Landbrukstelling 1979. Jordbruksstatistikk.

Source: NOS Census of Agriculture 1959, 1969. Census of Agriculture and Forestry 1979. Agricultural Statistics.

Tabell 271. Husdyrprodukter til salg, hjemmeforbruk og fôr. Tonn
Livestock products for sale, home consumption and feed. Tons

År Year	Kjøtt Meat						Mjølkk Milk		Egg Egg	Ull (uvasket) Wool (greasy)
	I alt ¹ Total ¹	Av dette Of which					Kumjølkk Cow's milk	Geit- mjølkk Goat's milk		
		Hest Horse	Storfe Beef and veal	Sau Mutton and lamb	Fjørfe Poultry	Svin Pig				
1977	175 509	863	68 238	17 328	7 891	79 070	1 868 000	22 900	39 170	4 236
1978	176 040	854	69 409	18 169	9 164	76 341	1 844 000	23 000	43 091	4 272
1979	183 554	812	72 538	19 172	9 818	78 932	1 872 000	23 900	46 124	4 764
1980	186 133	770	70 306	18 749	10 912	83 109	1 943 000	25 800	45 809	4 611
1981	195 801	887	76 448	21 216	10 677	82 971	1 963 000	27 700	46 696	4 665
1982	199 503	735	81 325	23 640	9 904	81 439	2 019 000	29 500	49 628	5 231
1983	194 229	670	75 810	23 152	10 655	81 313	1 996 000	28 600	50 696	5 489
1984	193 458	689	70 596	24 393	10 875	84 152	1 993 000	27 800	52 408	5 102
1985*	197 776	718	74 133	24 901	12 146	83 048	1 950 000	27 900	51 946	5 209

¹ Medregnet kjøtt av geit, tamrein og kaniner.

¹ Including goat and kid, reindeer and rabbits.

Kilde: Budsjettnemnda for jordbruket. Source: Agricultural Budgeting Board.

Tabell 272. Driftsenheter med forskjellige vekster, og gjennomsnittlig areal pr. enhet av korn, potet og eng, etter fylke og etter størrelse på jordbruksareal i drift

Holdings cultivating various crops, and average area of grain, potato and meadows, by county and by size of holding

	Korn og oljevekster til modning <i>Grain and oil seed</i>	Poteter <i>Potatoes</i>	Rotvekster til fôr ¹ , grønnfôr og silo-vekster <i>Roots for feed¹, crops for green fodder and silage</i>	Eng til slått og beite <i>Meadows for mowing and pasture</i>	Dekar pr. enhet <i>Decares per holding</i>		
					Korn <i>Grains</i>	Potet <i>Potato</i>	Eng til slått og beite <i>Meadows for mowing and pasture</i>
1983	35 254	46 096	25 018	88 160	94,2	4,2	60,5
1984	35 185	43 969	26 172	84 802	96,7	4,4	62,6
1985	35 183	41 558	25 691	82 133	98,9	4,5	64,2
1986	34 382	35 940	24 604	78 473	101,5	4,8	66,7
1986							
FYLKE COUNTY							
Østfold	4 418	1 435	606	1 360	145,8	9,0	54,8
Akershus og Oslo	4 494	1 456	666	1 817	147,2	5,9	54,1
Hedmark	6 021	3 400	1 957	4 688	103,4	10,5	67,5
Oppland	3 644	3 593	3 239	7 985	79,3	6,3	68,7
Buskerud	3 219	1 877	932	3 185	90,9	3,0	51,0
Vestfold	3 185	1 131	340	791	108,3	12,4	44,0
Telemark	1 642	1 702	541	3 190	63,9	2,9	37,6
Aust-Agder	549	1 099	383	1 724	29,3	3,9	44,7
Vest-Agder	364	1 119	642	2 737	26,9	2,0	55,1
Rogaland	1 186	2 549	3 314	7 323	34,2	5,4	87,1
Hordaland	39	1 611	1 171	7 669	31,6	1,2	53,7
Sogn og Fjordane	41	2 049	1 204	7 229	33,3	1,9	55,0
Møre og Romsdal	441	2 720	1 824	7 715	48,8	1,8	67,5
Sør-Trøndelag	2 046	2 260	2 277	5 935	70,9	2,3	84,8
Nord-Trøndelag	3 003	2 466	2 817	4 832	96,6	8,4	89,1
Nordland	81	3 075	1 661	5 745	50,7	2,1	76,8
Troms	:	2 177	776	3 585	:	1,6	62,8
Finnmark	:	221	253	961	:	1,9	78,7
JORDBRUKSAREAL I DRIFT. DEKAR SIZE OF HOLDING. DECARES							
5- 19,9	2 404	5 082	424	8 950	10,0	1,2	11,2
20- 49,9	5 954	9 300	2 105	21 906	26,2	1,7	30,0
50- 99,9	8 501	9 729	6 538	22 340	55,1	3,1	61,2
100-199,9	9 734	8 623	11 192	18 902	101,0	5,5	111,1
200-	7 790	3 206	4 346	6 374	238,5	22,3	157,7

¹ Kålrot, nepe og fôrbete.

¹ Swedes, turnips and fodder beets.

Kilde: NOS Jordbruksstatistikk. Source: NOS Agricultural Statistics.

Tabell 273. Maskiner i jordbruket¹ Farm machinery¹

År <i>Year</i>	Traktorer <i>Tractors</i>			Skurtreskere <i>Combine harvesters</i>		Motorslå- maskiner <i>Mowers</i>	Fôrhøstere <i>Flail forage harvesters</i>	Potetopp- takere <i>Potato diggers</i>
	I alt <i>Total</i>	4-hjuls og belte <i>4 wheeled and track- laying</i>	2-hjuls <i>2 wheeled</i>	I alt <i>Total</i>	Selv- gående <i>Self- propelled</i>			
1949	9 354	9 143	211	27 563
1959	54 358	44 287	10 071	4 634	953	41 050
1969	105 474	86 722	18 752	10 851	5 449	15 547	12 140	31 253
1979	145 459	127 736	17 723	16 093	12 416	25 279	36 656	34 733
1986	162 870	154 209	8 661

¹ Enheter med minst 5 dekar jordbruksareal i drift.

¹ Holdings with at least 5 decare agricultural area in use.

Kilde: NOS Jordbrukstelling 1949, 1959, 1969. Landbrukstelling 1979, Jordbruksstatistikk.

Source: NOS Census of Agriculture 1949, 1959, 1969. Census of Agriculture and Forestry 1979, Agricultural Statistics.

Tabell 274. Forbruk av handelsgjødsel og kraftfôr. Tonn
Consumption of fertilizers and of concentrated feed. Tons

År Year	Handelsgjødsel (verdstoff) Fertilizers (N. P. and K.)			Kraftfôr Concentrated feed				
	Nitrogen (N) Nitrogen	Fosfor (P) Phosphorus	Kalium (K) Potassium	I alt Total	Karbohydratkraftfôr Carbohydrates		Proteinkraftfôr Proteins	
					I alt Total	Av dette norsk ¹ Of which domestic ¹	I alt Total	Av dette norsk ¹ Of which domestic ¹
1981	102 513	26 980	66 748	1 636 200	1 383 800	923 500	252 400	56 200
1982	107 546	28 291	69 192	1 577 000	1 315 800	874 000	261 200	58 500
1983	109 120	27 638	68 815	1 493 500	1 239 500	954 700	254 000	67 900
1984	110 648	27 382	68 637	1 476 200	1 224 100	1 019 000	252 100	69 900
1985	110 803	24 828	66 979	1 529 000	1 236 200	1 117 700	292 800	99 600
1986	106 011	22 752	63 277	1 612 800	1 296 200	1 074 600	316 600	95 600

¹ Ikke medregnet norsk produksjon av innførte råstoffer.

¹ Excluding domestic production from imported crude materials.

Kilde: Felleskjøpenes Landsforbund og Statens Kornforretning.

Source: The National Association of Purchasing Pools and Norwegian Grain Corporation.

Tabell 275. Avling i jordbruket. Enheter med minst 5 dekar jordbruksareal i drift. Fylke. 1 000 tonn

Agricultural production. Holdings with at least 5 decares of agricultural area. County. 1 000 tons

År Fylke Year County	Korn i alt Grains, total	Av dette Of which			Potet Potato	Rotvekster Fodder roots	Høy ¹ Hay ¹	I alt 1000 förenheter ² Total in 1000 feed units ²
		Hvete Wheat	Bygg Barley	Havre Oats				
1982	1 198	76	623	495	476	256	2 808	2 687
1983	1 073	97	569	401	434	249	2 937	2 615
1984	1 416	170	658	581	489	334	3 147	3 072
1985	1 268	170	601	494	440	275	2 978	2 830
1986	1 107	158	545	400	398	223	2 880	2 623
1986								
Østfold	214	43	75	96	31	11	45	238
Akershus og Oslo	180	20	75	84	20	7	43	199
Hedmark	220	20	105	94	92	17	156	312
Oppland	83	8	64	10	52	20	262	229
Buskerud	82	18	32	32	13	14	68	118
Vestfold	128	41	38	49	37	:	18	144
Telemark	30	5	12	13	10	:	43	53
Aust-Agder	5	:	3	:	9	:	32	23
Vest-Agder	3	:	1	2	5	3	79	42
Rogaland	14	:	5	9	32	21	360	228
Hordaland	:	:	:	:	3	11	200	96
Sogn og Fjordane	:	:	:	:	7	11	232	110
Møre og Romsdal	7	:	7	:	10	19	342	170
Sør-Trøndelag	49	:	44	5	10	22	316	207
Nord-Trøndelag	90	:	83	5	51	35	328	276
Nordland	:	:	:	:	10	8	231	116
Troms	:	:	:	:	5	1	91	45
Finnmark	:	—	—	:	1	:	33	16

¹ Høy og gras til silo og direkte fôring omregnet til høy. ² 1 förenhet = förverdi av 1 kg bygg.

¹ Hay and grass for green fodder and silage converted into hay. ² 1 feed unit = the nutritive value of 1 kg. barley.

Kilde: NOS Jordbruksstatistikk. Source: NOS Agricultural Statistics.

Tabell 276. Avling. Kg pr. dekar Crop yield. Kg per decare

År Year	Hvete Wheat	Rug Rye	Bygg Barley	Havre Oats	Poteto Potato	Fôrmarg- kål Fodder kale	Rot- vekster Fodder roots	Høy ¹ Hay ¹	Høstut- bytte i alt i fôrenh. ² Yield, total ²
1981	448	327	345	368	2 195	4 157	5 038	695	333
1982	452	..	368	371	2 251	4 202	5 508	673	333
1983	416	..	314	336	2 055	3 359	4 940	696	321
1984	509	404	384	470	2 549	4 465	6 201	734	371
1985	435	318	352	382	2 365	3 952	5 635	702	340
1986	400	310	313	315	2 325	3 518	5 163	678	315

¹Høy og gras til silo og direkte fôring omregnet til høy. ²1 fôrenhet = fôrverdi av 1 kg bygg.

¹Hay and grass for green fodder and silage converted into hay. ²In feed units. 1 feed unit = the nutritive value of 1 kg. barley.

Kilde: NOS Jordbruksstatistikk. Source: NOS Agricultural Statistics.

Tabell 277. Avling i hagebruket. Tonn Horticultural production. Tons

	1982	1983	1984	1985	1986
Frukt i alt <i>Fruit, total</i>	74 916	80 157	86 325	100 196	56 370
Sommereple <i>Summer apple</i>	12 324	12 961	12 476	15 327	9 944
Vintereple <i>Winter apple</i>	31 349	37 685	35 088	48 377	22 470
Pære <i>Pear</i>	8 077	7 552	11 726	8 962	3 812
Plomme <i>Plum</i>	15 303	15 854	16 909	17 567	12 126
Søtkirsebær <i>Sweet cherries</i>	4 236	2 837	5 147	4 728	3 431
Surkirsebær <i>Sour cherries</i>	3 627	3 268	4 979	5 235	4 588
Hagebær i alt <i>Berries, total</i>	48 640	47 599	46 499	43 931	41 686
Rips <i>Red currant</i>	9 834	10 374	9 910	10 358	9 792
Stikkelsbær <i>Gooseberry</i>	3 200	3 247	3 073	3 200	3 013
Solbær <i>Black currant</i>	9 211	8 828	8 315	8 609	8 356
Jordbær <i>Strawberry</i>	22 641	21 722	21 188	18 322	16 930
Bringebær <i>Raspberry</i>	3 754	3 428	4 013	3 442	3 595
Grønnsaker i alt ¹ <i>Vegetables, total</i> ¹	152 732	140 999	164 797	130 243	130 026
Grønnsaker på friland ² <i>Vegetables, field grown</i> ² ..	133 382	123 478	144 687	114 150	113 049
Blomkål <i>Cauliflower</i>	10 373	9 950	11 137	8 565	7 943
Sommer- og høstvitkål <i>Early cabbage</i>	13 328	13 325	14 154	13 204	11 470
Vinterhvitkål <i>Winter cabbage, white</i>	32 067	29 111	36 298	22 104	20 030
Gulrot <i>Carrot</i>	52 239	46 936	53 980	47 629	50 105
Konserveserter <i>Processing peas</i>	4 953	4 605	7 139	4 785	4 441
Purre <i>Leek</i>	3 410	3 337	3 985	3 366	3 394
Matløk <i>Onion</i>	15 177	14 313	16 385	13 198	13 943
Agurk på friland <i>Cucumber, field grown</i>	1 835	1 901	1 609	1 299	1 723
Grønnsaker i veksthus i alt ³ <i>Vegetables, greenhouse grown, total</i> ³	19 350	17 521	20 110	16 093	16 977
Agurk <i>Cucumber</i>	9 185	8 380	9 420	7 070	8 103
Tomat <i>Tomato</i>	9 673	8 604	10 146	8 075	7 855
Salat ⁴ <i>Lettuce</i> ⁴	492	537	544	948	1 019

¹Gjelder for de grønnsakslag som er nevnt nedenfor. ²Omfatter avling fra ca. 46 000 dekar. Omfatter ikke avling fra ca. 17 000 dekar med andre grønnsaker. ³Gjelder enheter med minst 300 m² veksthusareal. ⁴Det er regnet med 100 gram pr. hode.

¹Refer to vegetables mentioned below. ²Comprise production of about 46 000 decarees of vegetables, field grown. The production from about 17 000 decarees of other kinds of vegetables is not included. ³Refer to holdings with at least 300 m² of greenhouses. ⁴It is rounded 100 gram per lettuce.

Kilde: NOS Jordbruksstatistikk. Source: NOS Agricultural Statistics.

Tabell 278. Offentlig kjøttkontroll. Slakt godkjent til folkemat
Public meat inspection. Carcasses approved for human consumption

År Year	I alt Total	Svin Pig	Ku Cow	Kvige/ okse Heifer/ ox	Spedkalv Calf un- der 1 month	Annen kalv Other calf	Sau Sheep	Geit Goat	Hest Horse	Fjørfe Poultry	Rein, hval og andre dyr	
											Rein- deer, whales and other	
Antall Number												
1980....	..	993 959	112 132	197 139	10 232	20 090	899 796	24 422	2 985	12 773	136	..
1981....	..	1 018 084	124 808	206 710	8 899	17 898	985 425	26 388	3 472	12 941	001	..
1982....	..	1 052 624	129 414	229 672	28 247	26 260	1 082 872	29 326	2 868	12 215	170	..
1983....	..	1 058 762	131 842	201 598	44 374	18 083	1 083 557	33 711	2 611	12 660	115	..
1984....	..	1 104 950	126 536	184 484	41 243	15 856	1 150 863	30 218	2 642	12 661	868	..
1985....	..	1 088 081	324 966		56 895		1 205 755	31 901	2 776	13 822	882	..
1986*....	..	1 105 851	329 061		37 753		1 253 344	27 603	2 900	14 376	133	..
Tonn Tons												
1980....	185 132	81 875	25 744	41 384	226	1 673	17 126	270	746	11 586	4 502	..
1981....	193 881	82 948	28 427	45 001	194	1 521	18 732	297	865	11 836	4 060	..
1982....	197 700	81 117	29 317	48 005	648	2 133	20 850	340	713	10 149	4 430	..
1983....	192 791	81 291	29 644	42 324	1 038	1 411	20 827	370	643	10 818	4 423	..
1984....	191 186	84 444	28 216	38 751	970	1 192	22 212	330	654	10 911	3 506	..
1985....	195 997	83 801	70 585		2 240		22 808	353	682	12 101	3 427	..
1986*....	199 864	85 750	71 975		2 060		23 638	322	697	12 901	2 523	..

Kilde: NOS Jordbruksstatistikk. Source: NOS Agricultural Statistics.

Tabell 279. Husdyrsykdommer. Behandlede tilfelle og besetninger, etter dyreart
Animal diseases. Cases and herds treated, by species of animal

År Year	Hest Horse	Storfe Cattle			Sau Sheep		Geit Goat	Svin Pig	Hund Dog	Katt, pelsdyr, fjørfe og andre dyr Cat, fur- bearing animals, poultry and oth- er spe- cies
		I alt Total	Av dette Of which		I alt Total	Av dette mage-, tarmsnyl- tere Of which gastroin- testinal parasites				
			Indiges- tion, kronisk (ketose m.m.) Chronic indiges- tion (ketosis etc.)	Mastitter (ikke melde- pliktige) Mastitis						
Behandlede tilfelle, enkelt dyr Cases treated, individual animals										
1979.....	11 180	468 553	95 014	133 818	59 695	.	5 916	201 728	56 629	9 946
1980.....	11 216	477 506	89 898	141 152	59 735	.	6 796	238 390	59 252	14 549
1981.....	12 271	480 824	95 081	142 855	61 622	.	7 212	251 000	60 487	12 343
1982.....	14 022	492 448	105 103	146 262	64 755	.	6 336	252 933	68 210	16 790
1983.....	14 124	501 559	116 560	148 682	68 849	.	6 677	256 071	73 781	21 398
1984.....	13 382	492 423	122 137	144 735	67 699	.	6 258	182 471	86 238	20 440
1985.....	15 654	496 962	127 855	146 401	70 728	.	6 661	187 618	87 813	29 140
Behandlede besetninger ¹ Herds treated ¹										
1979.....	2 294	8 826	.	.	20 577	8 922	1 634	15 420	7 560	4 646
1980.....	2 524	8 281	.	.	21 987	9 353	1 190	15 564	8 374	5 190
1981.....	2 672	8 424	.	.	21 540	9 768	1 024	16 519	9 104	6 243
1982.....	2 742	8 079	.	.	22 628	11 167	1 349	16 436	10 140	7 418
1983.....	2 640	7 703	.	.	23 627	11 236	1 004	15 448	11 881	8 023
1984.....	3 083	7 661	.	.	21 854	11 388	1 006	15 223	14 402	10 236
1985.....	3 593	7 482	.	.	22 076	11 183	814	15 629	11 375	8 553

¹ Omfatter sykdommer der hele besetningen behandles.

¹ Comprise diseases where the whole herd has to be treated.

Kilde: NOS Veterinærstatistikk. Source: NOS Veterinary Statistics.

Tabell 280. Jordbrukets totalregnskap. Mill. kr
Aggregate account of agriculture. Million kroner

	1969	1982	1983	1984	1985*
A. Inntekter i alt <i>Income, total</i>	4 613	17 412	17 264	19 297	20 295
a. Planteprodukter¹ i alt <i>Crops¹, total</i>	1 182	4 846	4 865	6 019	5 723
Korn, erter og oljefrø <i>Grain, dry peas and oil seed</i>	472	2 419	2 281	3 346	2 871
Potet <i>Potato</i>	197	421	444	431	461
Stråfôr <i>Hay</i>	5	26	29	28	28
Grønnsaker <i>Vegetables</i>	172	482	557	534	537
Frukt, bær, blomster <i>Fruit, berries, flowers</i>	337	1 497	1 555	1 680	1 826
b. Husdyrprodukter i alt <i>Livestock products, total</i>	3 244	11 808	11 663	12 508	13 845
Mjølk <i>Milk</i>	1 642	5 747	5 806	6 231	6 725
Kjøtt ² og fleisk <i>Meat² and pork</i>	1 127	4 886	4 739	5 015	5 842
Ull <i>Wool</i>	44	161	181	182	195
Egg <i>Eggs</i>	215	591	613	633	675
Levende dyr <i>Live animals</i>	1	18	9	10	7
Pelsdyr <i>Fur-bearing animals</i>	205	361	270	371	349
Kaniner og bier <i>Rabbits and bees</i>	9	45	45	67	52
c. Andre inntekter <i>Other income</i>	246	868	774	764	787
d. Lagerendringer <i>Changes in stocks</i>	-59	-111	-37	5	-61
B. Kostnader i alt <i>Expenditure, total</i>	2 778	12 078	12 572	13 251	14 066
Kunstgjødsel <i>Fertilizers</i>	179	903	1 008	1 134	1 198
Innkjøpt fôr <i>Purchased feeds</i>	1 127	4 357	4 332	4 401	4 711
Såfrø og planter <i>Seeds and plants</i>	66	283	317	349	376
Andre kostnader <i>Other expenditure</i> ...	522	2 434	2 530	2 745	2 891
Kapitalslit ³ <i>Consumption of fixed capital³</i>	884	4 100	4 386	4 623	4 891
1. Jordbrukets nettoprodukt⁴ (A ÷ B) <i>Net product of agriculture⁴</i>	1 835	5 334	4 691	6 046	6 229
2. Statstilskott <i>Government subsidies</i>	279	3 962	4 203	4 223	4 230
3. Godtgjøring til arbeid og kapital (1 + 2) <i>Remuneration of labour and capital</i>	2 114	9 296	8 894	10 269	10 459
4. Renter på lånt kapital <i>Interest on borrowed capital</i>	118	1 226	1 438	1 506	1 601
5. Godtgjøring til arbeid og egen kapital <i>(3 ÷ 4) Remuneration of labour and own capital</i>	1 995	8 070	7 456	8 763	8 858
6. Renter på egen kapital <i>Interest on own capital</i>	351	2 849	2 947	2 984	3 333
7. Beregnet total arbeidsinntekt (5 ÷ 6) <i>Estimated total income from labour</i>	1 644	5 221	4 508	5 779	5 526

¹ Ikke medregnet jordbrukets eget forbruk til utsæd og fôr. ² Medregnet biprodukt. ³ Omfatter investeringsavgift, reparasjoner, vedlikehold og verdiforringelse på driftsbygninger, maskiner, grøfter og biler, beregnet etter gjenanskaffelsesprinsippet. ⁴ Svarer ikke helt til nettoprodukt i nasjonalregnskapet.

¹ Excluding seed and feed used on the farms. ² Including by-products. ³ Comprises investment levy, repairs, maintenance and decrease in value on farm buildings, machinery, ditches and cars, calculated by the replacement principle. ⁴ Net product of agriculture does not correspond fully to the «net product» in the national accounts.

Kilde: Budsjettnemnda for jordbruket. Source: Agricultural Budgeting Board.

Tabell 281. Regnskapsresultater i jordbruket
Operating results of farms

	Tallet på driftsenheter <i>Number of holdings</i>	Jordbruksareal pr. driftsenhet <i>Agricultural area per holding</i>	Pr. driftsenhet <i>Per holding</i>							Nettoinntekt ³ <i>Net income from all activities³</i>
			Jordbrukskapital pr. 31. desember <i>Agricultural assets per 31 December</i>	Produksjonsinntekter <i>Gross income</i>	Kostnader <i>Expenditure</i>	Driftsoverskott <i>Net farm income</i>	Familiens arbeidsfortj. <i>Family labour earnings</i>	Lønns-evne ¹ <i>Earning capacity¹</i>	Forrentning ² <i>Interest on invested capital²</i>	
	Dekar <i>Decares</i>		1 000 kr kroner							
1975	1 024	156	214,5	167,6	112,2	55,4	43,2	57,8	-6,8	67,7
1976	1 017	156	245,9	213,1	134,2	79,2	65,4	83,1	6,7	92,6
1977	1 022	158	291,9	252,8	158,2	94,6	76,9	100,0	12,3	108,6
1978	1 013	158	345,5	286,4	177,8	108,6	84,3	110,7	19,2	121,0
1979	1 021	158	385,3	297,6	195,1	102,5	74,9	102,4	11,9	117,0
1980	1 018	159	435,4	339,4	221,9	117,5	84,5	115,1	13,4	133,4
1981	1 018	159	486,6	373,7	245,4	128,3	86,8	120,8	11,2	146,0
1982	1 012	162	540,8	405,3	269,3	136,0	86,6	124,5	9,6	150,9
1983	1 008	164	580,9	418,8	282,0	136,8	83,2	124,2	3,1	151,1
1984	1 010	164	633,6	459,7	298,5	161,2	103,4	145,8	18,8	183,0
1985	1 016	165	687,0	486,5	320,2	166,3	102,7	145,9	12,2	190,3
LANDSDEL REGION										
1985										
Østlandet										
Flatbygder ⁴	271	237	827,0	599,5	393,2	206,3	129,6	183,6	56,3	228,2
Andre bygder ⁵	165	157	603,8	405,8	270,0	135,8	80,1	113,2	-16,2	175,5
Agder og Rogaland										
Jæren	50	148	862,0	656,1	414,3	241,8	161,2	208,5	53,2	245,3
Andre bygder ⁶	73	116	621,7	440,5	306,5	134,0	76,1	113,5	-16,6	173,5
Vestlandet ⁷	167	104	659,2	442,3	290,7	151,6	91,2	135,2	-5,1	185,5
Trøndelag										
Flatbygder ⁸	71	181	656,7	492,5	310,9	181,6	120,3	157,2	27,6	170,3
Andre bygder ⁹	89	155	662,8	456,8	301,7	155,1	94,0	144,2	-0,6	176,8
Nord-Norge ¹⁰	130	136	538,8	387,6	258,9	128,7	78,9	111,7	-21,1	143,6
JORDBRUKSAREAL I DRIFT. DEKAR SIZE OF HOLDING. DECARES										
1984										
50,1-100	230	79	420,6	307,8	201,4	106,4	67,9	95,4	-28,4	143,8
100,1-200	515	145	615,0	440,9	293,0	147,9	91,4	130,6	0,4	165,8
200,1-300	133	243	833,4	610,3	390,6	219,7	143,7	197,2	67,9	223,1
300,1-500	77	368	1 093,3	777,2	469,6	307,6	210,5	290,6	171,6	324,0
1985										
50,1-100	213	80	460,0	343,9	226,2	117,7	75,6	105,4	-29,6	156,5
100,1-200	533	147	667,8	477,2	314,2	163,0	101,3	141,3	4,2	186,0
200,1-300	146	245	898,2	622,4	405,1	217,3	133,8	186,2	55,9	218,8
300,1-500	72	368	1 173,1	758,7	501,2	257,5	148,7	233,4	108,4	267,3

¹ Arbeidsinntekt i alt for familie og leiehjelp. ² Driftsoverskott minus beregnet normal godtgjørelse til familien. ³ Driftsoverskott fra jordbruk, skogbruk og annet, minus gjeldsrente og kår.

⁴ Labour earnings of family and hired labour. ⁵ Net farm income less calculated ordinary payment for family work. ⁶ Net income in agriculture, forestry and other, less interests in debts and payment in money or kind to the previous owners of the farm. ⁷ Plain region in Eastern Norway. ⁸ Other regions in Eastern Norway. ⁹ Other regions, excl. Jæren, in Agder and Rogaland. ¹⁰ Western Norway. ¹¹ Plain region in Trøndelag. ¹² Other regions in Trøndelag. ¹³ Northern Norway.

Kilde: Norsk institutt for landbruksøkonomisk forskning. Source: The Norwegian Institute of Agricultural Economics.

Tabell 282. Skogtaksering. Produktivt skogareal i alt og etter bonitet. Fylke
Forest appraisalment. Productive forest area, total and by site class. County

Fylke County	Produktivt skogareal Productive forest area	Bonitet Site class				
		1	2	3	4	5
	Km ²	Prosent Per cent				
Takserte fylker i alt <i>Appraised counties, total</i>	59 345	7	14	34	29	16
Østfold.....	2 168	11	18	30	27	14
Akershus og Oslo.....	3 178	13	22	39	20	6
Hedmark.....	12 460	4	12	38	32	14
Oppland.....	6 487	5	13	35	34	13
Buskerud.....	5 554	7	16	34	28	15
Vestfold.....	1 172	18	28	32	16	6
Telemark.....	5 302	5	14	33	29	19
Aust-Agder.....	3 244	3	14	39	27	17
Vest-Agder.....	2 096	6	15	38	26	15
Rogaland.....	782	23	16	41	15	5
Hordaland.....	2 075	36	23	23	12	6
Møre og Romsdal.....	2 402	28	24	32	11	5
Sør-Trøndelag.....	3 134	2	8	30	37	23
Nord-Trøndelag.....	5 268	1	8	28	37	26
Nordland.....	4 023	1	6	33	35	25

Kilde: Landsskogtakseringen, 1964 – 1976 og 1981 – 1983.

Source: The National Forest Survey of Norway, 1964 – 1976 and 1981 – 1983.

Tabell 283. Skogtaksering¹. Stående volum og årlig tilvekst. Fylke
Forest appraisalment¹. Growing stock and annual increment. County

Fylke County	Stående volum, under bark Growing stock, under bark		Årlig tilvekst, under bark Annual increment, under bark	
	I alt Total	Pr. dekar Per decare	I alt Total	Pr. dekar Per decare
	1 000 m ³	m ³	1 000 m ³	m ³
Takserte fylker i alt <i>Appraised counties, total</i>	401 085	6,8	12 925	0,22
Østfold.....	18 316	8,4	668	0,31
Akershus og Oslo.....	27 721	8,7	1 005	0,31
Hedmark.....	80 981	6,5	2 642	0,21
Oppland.....	48 755	7,5	1 499	0,23
Buskerud.....	42 158	7,6	1 407	0,25
Vestfold.....	10 424	8,9	426	0,36
Telemark.....	39 515	7,5	1 232	0,23
Aust-Agder.....	22 418	6,9	696	0,21
Vest-Agder.....	12 978	6,2	426	0,20
Rogaland.....	4 220	5,4	167	0,21
Hordaland.....	11 776	5,7	419	0,20
Møre og Romsdal.....	13 459	5,6	456	0,19
Sør-Trøndelag.....	20 111	6,4	561	0,18
Nord-Trøndelag.....	33 140	6,3	892	0,17
Nordland.....	15 113	3,8	429	0,11

¹Produktivt skog.

¹Productive forest.

Kilde: Landsskogtakseringen, 1964 – 1976 og 1981 – 1983.

Source: The National Forest Survey of Norway, 1964 – 1976 and 1981 – 1983.

Tabell 284. Skogeiendommer etter størrelse på produktivt skogareal. Fylke
Forest properties by size of productive forest area. County

År Fylke Year County	I alt Total	25–99 dekar decares	100–249 dekar	250–499 dekar	500–999 dekar	1000– 1999 dekar	2000– 4999 dekar	5000– 9999 dekar	10 000– 19 999 dekar	20 000 dekar og over and over
1967.....	128 337	45 974	35 514	21 949	14 076	6 677	2 961	690	263	233
1979.....	120 930	37 945	33 812	21 755	15 370	7 529	3 327	697	264	231
1979										
Østfold.....	5 342	1 824	1 563	938	584	288	106	22	10	7
Akershus og Oslo.	5 025	1 645	1 436	962	571	250	85	37	19	20
Hedmark.....	11 178	3 501	2 689	1 827	1 354	874	557	193	99	84
Oppland.....	11 128	3 795	3 084	1 790	1 250	700	371	85	31	22
Buskerud.....	7 463	1 769	1 831	1 406	1 243	685	377	110	28	14
Vestfold.....	3 854	1 588	1 245	563	310	107	31	2	4	4
Telemark.....	6 280	1 392	1 419	1 267	1 087	676	349	59	18	13
Aust-Agder.....	4 235	926	831	766	742	597	332	33	7	1
Vest-Agder.....	5 742	1 366	1 636	1 332	1 012	346	47	3	—	—
Rogaland.....	3 479	1 512	991	497	315	126	35	3	—	—
Hordaland.....	8 937	3 461	2 838	1 539	825	224	47	3	—	—
Sogn og Fjordane	6 984	2 274	2 176	1 283	842	303	86	13	5	2
Møre og Romsdal	8 251	3 054	2 409	1 336	990	365	88	7	2	—
Sør-Trøndelag....	7 440	1 844	1 977	1 564	1 192	597	214	27	13	12
Nord-Trøndelag ..	6 125	1 611	1 467	1 180	928	524	301	59	20	35
Nordland.....	10 296	3 373	3 075	1 891	1 228	502	187	27	3	10
Troms.....	9 032	2 902	3 122	1 611	897	364	114	14	5	3
Finnmark.....	139	108	23	3	—	1	—	—	—	4

Kilde: NOS Skogbrukstelling 1967, Landbrukstelling 1979.

Source: NOS Census of Forestry 1967, Census of Agriculture and Forestry 1979.

Tabell 285. Avvirket trevirke¹. Fylke. 1000 m³
Roundwood cut¹. County. 1000 m³

År Fylke Year County	Bartretømmer etter kjøpergruppe Coniferous timber by buyer group					Lauvtre- tømmer Broad- leaved timber	Ved Fuelwood
	I alt Total	I alt Total	Sagbruk og trevare- industri Sawmills and wood industries	Tremasse og cellulo- seindustri Pulp industries	Andre kjøpere Other buy- ers		
1979–80.....	8 398	7 853	4 640	2 730	483	303	242
1980–81.....	9 532	8 937	5 091	3 250	595	313	282
1981–82.....	8 679	8 001	4 406	3 115	481	362	316
1982–83.....	8 158	7 503	4 476	2 566	461	324	331
1983–84.....	9 131	8 401	4 942	3 025	435	383	346
1984–85.....	8 712	7 919	4 102	3 376	442	401	392
1984–85							
Østfold.....	442	407	156	136	115	21	15
Akershus.....	691	658	431	219	8	20	13
Oslo.....	57	55	32	23	—	2	—
Hedmark.....	2 154	2 026	1 335	584	107	51	77
Oppland.....	1 030	971	524	430	18	6	53
Buskerud.....	946	872	423	431	18	39	35
Vestfold.....	297	247	100	142	4	42	8
Telemark.....	875	792	302	458	32	61	23
Aust-Agder.....	478	424	113	265	46	44	10
Vest-Agder.....	163	123	49	49	25	21	19
Rogaland.....	31	19	9	10	0	1	11
Hordaland.....	90	73	38	29	5	1	17
Sogn og Fjordane	80	70	38	29	3	3	7
Møre og Romsdal	120	95	44	45	6	8	17
Sør-Trøndelag ..	278	257	114	127	16	5	17
Nord-Trøndelag ..	666	640	318	317	5	13	13
Nordland.....	226	164	52	82	30	29	33
Troms.....	68	10	8	—	2	35	23
Finnmark.....	20	17	16	—	1	—	3

¹Til salg og industriell produksjon.

¹For sale and industrial production.

Kilde: NOS Skogavvirking. Source: NOS Roundwood Cut.

Tabell 286. Eiendommer med avvirkning. Avvirkning administrert av skogeier. Framdrevet skogsvirke etter transportutstyr¹
Properties with cutting of roundwood. Removals under management by the owner. Removals by type of transport equipment¹

	Eiendommer med avvirkning i prosent av alle eiendommer <i>Properties cutting as per cent of all forest properties</i>	Drifter administrert av skogeieren <i>Removals of roundwood under management by the owner</i>			Framdrevet skogsvirke etter transportutstyr brukt ved tørring-transporten <i>Roundwood hauled by type of transport equipment</i>				
		Andel av framdrevet virke <i>Percentage of total round wood cut</i>	Utgifter ² <i>Expenditure²</i>			I alt <i>Total</i>	Jordbruks- traktor <i>Agricultural tractor</i>	Spesial- traktor <i>Skidder, for- warder etc.</i>	Andre måter <i>Other</i>
			I alt <i>Total</i>	Hogst Cutting	Fram- drift ³ <i>Hauling³</i>				
1975	39	69	50	25	25	100	55	39	6
1976	36	72	56	28	28	100	54	39	7
1977	31	72	62	30	32	100	49	47	4
1978	31	70	64	32	32	100	44	53	3
1979	33	68	66	33	33	100	46	51	3
1980	36	63	87	45	42	100	45	52	3
1981	36	67	92	50	42	100	43	54	3
1982	35	72	98	51	47	100	45	52	3
1983	35	75	102	54	47	100	44	53	4
1984	37	73	107	57	50	100	44	53	4
1984									
DISTRIKT DISTRICT									
<i>Østlandet, søndre del</i> <i>Eastern Norway, southern part</i>									
	59	70	100	54	45	100	41	55	(4)
<i>Østlandet, nordre del</i> <i>Eastern Norway, northern part</i>									
	40	73	108	59	49	100	44	53	(3)
<i>Telemark, Agder</i>									
	41	75	112	56	56	100	39	(59)	(1)
<i>Vestlandet</i> <i>Western Norway</i>									
	19	(80)	152	(93)	(59)	100	(83)	(11)	(6)
<i>Trøndelag, Helgeland</i>									
	42	84	134	69	65	100	49	46	(5)
<i>Nord-Norge</i> <i>Northern Norway</i>									
	11	(72)	114	54	60	100	(58)	(35)	(7)
PRODUKTIVT SKOGAREAL. DEKAR PRODUCTIVE FOREST AREA. DECARES									
100 – 999	32	76	96	50	46	100	65	33	(2)
1 000 – 4 999	66	67	103	52	50	100	49	46	(4)
5 000 – 19 999	84	51	105	59	47	100	23	70	(7)
20 000 – 49 999	99	73	112	62	50	100	23	68	9
50 000 –	100	90	113	62	51	100	20	76	4

¹ Gjelder avvirkning til salg og industriell produksjon på eiendommer med minst 100 dekar produktivt skogareal. ² Gjelder hogst og framdrift med leid arbeidskraft. Sosiale utgifter er inkludert for 1980–1984. ³ Med arbeidstagers utstyr.

¹ *Comprise removals for sale and industrial production on properties with at least 100 decare productive forest area. ² Comprise cutting and hauling by hired workers. Social expenditure is included for 1980–1984. ³ With equipment owned by the workers.*

Kilde: NOS Skogstatistikk. Source: NOS Forestry Statistics.

Tabell 287. Skogkultur, skogreising og skoggrøfting
Forest regeneration, afforestation and forest drainage

År Year	Planting og såing Planting and sowing	Rydding og ugraskontroll Clearing and weedcom-bating	Antall ut-satte planter Number of plants plan-ted	Nygrøfting <i>New ditches</i>		Utgifter i alt Expenditure, total	Av dette statstilskott Of which gov-ernment subsidies
				Tørrelagt areal Area drained	Grøfte-lengde Ditch length		
		Km ²	Mill.	Km ²	Km	1 000 kr kroner	
1980	286	625	64	17	1 229	149 778	56 213
1981	293	652	66	20	1 366	172 930	60 322
1982	302	673	69	24	1 523	182 738	56 766
1983	307	702	67	28	1 896	190 481	61 604
1984	309	841	67	28	1 876	218 066	68 938
1985	306	807	67	32	2 155	231 068	82 880

Kilde: Årsmelding fra Skogavdelingen, Landbruksdepartementet.
 Source: Annual Report from the Forestry Division, Ministry of Agriculture.

Tabell 288. Skog- og utmarksbranner *Forest and outfield fires*

År Year	Branntilfelle <i>Number of fires</i>							Brent areal Area burned		Stokkings- utgifter i alt ¹ Fire fight- ing ex- penditure, total ¹		
	Årsaker <i>Causes</i>							I alt Total	Av dette produktivt skogareal Of which produc-tive forest area			
	I alt Total	Lyn- ned- slag Light- ning	Barns lek med ild Child- ren's play	Leirbål, tobakks- røyking Campfire, tobacco- smoking	Elektr. anlegg, jern- bane Electric plants, railway	Brenning av kvist, lyng, gras o.l. Burning of brush- wood, heather, grass etc.	Andre år- saker Other causes				Ukjent Unknown	
							Dekar <i>Decare</i>	1 000 kr kroner				
1981 ..	639	11	97	48	42	212	41	188	10 361	784	706,6	2 828,2
1982 ..	628	110	66	58	65	106	75	148	7 989	1 398	558,2	6 236,5
1983 ..	354	22	36	52	45	64	41	94	1 625	548	325,5	3 608,5
1984 ..	495	16	80	33	30	185	55	96	28 456	1 260	1 301,9	3 485,0
1985 ..	329	6	56	22	21	113	39	72	2 435	307	276,3	2 838,0

¹ Medregnet utgifter til forebyggende tiltak. ¹ Including prevention expenditures.
 Kilde: NOS Skogstatistikk. Source: NOS Forestry Statistics.

Tabell 289. Bygging av skogsveier for motorkjøretøyer *Forest roads completed*

År Year	Helårs bilveier Whole-year roads for lorries				Vinterbilveier og traktorveier Winter roads for lorries and roads for tractors					
	Anlegg Number of roads	Lengde, nybygde veier Length of roads newly comple- ted	Lengde, om- legging og om- bygging Length of roads rebuilt	Av dette offent- lige til- skott Of which govern- ment subsidies	Anlegg Number of roads	Lengde, nybygde veier Length of roads newly comple- ted	Lengde, om- legging og om- bygging Length of roads rebuilt	Av dette offent- lige til- skott Of which govern- ment subsidies		
		Km	1 000 kr kroner			Km	1 000 kr kroner			
1980	1 151	779	238	87 403	34 649	2 410	1 726	47	41 331	19 186
1981	1 088	637	236	79 069	33 482	2 534	1 677	42	47 808	22 394
1982	1 053	740	313	89 343	34 957	2 076	1 279	47	39 721	15 318
1983	1 309	878	278	115 953	45 892	2 262	1 372	28	45 585	17 239
1984	1 224	777	347	109 740	43 642	2 106	1 376	54	51 115	18 162
1985	1 017	747	344	112 541	44 122	2 048	1 394	26	53 176	18 717
Med statstilskott With government subsidies	914	728	305	109 818	44 122	1 240	1 065	18	46 616	18 717
Uten statstilskott Without government subsidies	103	19	39	2 724	—	808	329	9	6 560	—

Kilde: NOS Skogstatistikk. Source: NOS Forestry Statistics.

Tabell 290. Skogbrukets totalregnskap. Mill. kr
Aggregate account of forestry. Million kroner

	1981	1982	1983	1984*	1985*
A. Inntekter <i>Income</i>					
1. Skogprodukter levert i året (Pris fra produsent) <i>Forest products delivered during the year (Producer's price)</i>					
a) Tømmer og kubb til salg <i>Timber and cordwood for sale</i> ..	2 056	1 923	1 763	2 188	2 191
b) Tømmer til bruk på gårdene <i>Timber consumed on farms</i> ..	68	70	69	76	44
c) Salgsved <i>Fuelwood for sale</i>	63	72	72	85	102
d) Ved til bruk på gårdene <i>Fuelwood consumed on farms</i> ...	96	99	94	101	84
e) Gjerdefang og staur <i>Fencewood</i>	5	6	6	6	..
f) Juletrær <i>Christmas trees</i>	22	27	30	33	36
I alt <i>Total</i>	2 310	2 197	2 033	2 489	2 456
2. Endring av beholdning av tømmer og ved i skogen pr. 31.12. <i>Change in stock of timber and wood in the forest as at 31.12.</i>	-5	-8	7	-3	5
3. Investeringsarbeid utført av egne produksjonsfaktorer <i>Investment work carried out by own production factors</i>					
a) Skogkulturarbeid <i>Forest regeneration</i>	73	75	79	79	84
b) Bygging av skogsveier <i>Forest roads</i>	19	20	24	24	23
I alt <i>Total</i>	92	95	103	103	107
4. Reparasjons- og vedlikeholdsarbeid utført av egne produksjonsfaktorer <i>Repair and maintenance work carried out by own production factors</i>	85	91	96	121	129
Inntekter i alt <i>Income, total</i>	2 482	2 375	2 239	2 709	2 697
B. Kostnader <i>Expenditure</i>					
5. Varer og tjenester mottatt fra andre sektorer <i>Goods and services transferred from other sectors</i>					
a) Leie av hest og traktor fra jordbruket <i>Hire of farm horses and farm tractors</i>	100	96	90	96	102
b) Andre varer og tjenester <i>Other goods and services</i>	112	107	106	126	123
c) Reparasjons- og vedlikeholdsarbeid <i>Repair and maintenance work</i>	69	68	68	77	83
I alt <i>Total</i>	281	271	264	299	308
6. Reparasjons- og vedlikeholdsarbeid utført av egne produksjonsfaktorer <i>Repair and maintenance work carried out by own production factors</i>	85	91	96	121	129
7. Kapitalslit <i>Consumption of fixed capital</i>	219	238	258	270	301
Kostnader i alt <i>Expenditure, total</i>	585	600	618	690	738
Nettoprodukt i skogbruket <i>Net product of forestry</i>	1 897	1 775	1 621	2 019	1 959
8. Offentlige tilskott i skogbruket i alt <i>Government subsidies to forestry</i>	252	250	288	296	318
9. Avgifter på skogbruket som næring i alt <i>Total levies on the forest industry</i>	21	26	31	37	46
Faktorinntekt i skogbruket i alt <i>Factor income in forestry, total</i> ...	2 128	1 999	1 878	2 279	2 231
Endring i trekapitalen <i>Change in the standing value</i>	117	178	171	144	240

Kilde: NOS Skogstatistikk. *Source: NOS Forestry Statistics.*

Tabell 291. Felt storvilt og irregulær avgang av storvilt¹
Big game felled and irregular reduction of big game¹

År ² Year ²	Ordinær jakt <i>Ordinary hunting</i>				Irregulær avgang <i>Irregular reduction</i>			
	Elg <i>Moose</i>	Villrein <i>Wild reindeer</i>	Hjort <i>Red deer</i>	Rådyr <i>Roe deer</i>	Elg <i>Moose</i>	Villrein <i>Wild reindeer</i>	Hjort <i>Red deer</i>	Rådyr <i>Roe deer</i>
1981	20 957	12 302	8 316	10 847	1 949	160	414	1 638
1982	22 542	11 457	8 436	9 791	1 773	132	514	1 300
1983	24 181	16 069	9 320	11 270	1 875	105	416	1 599
1984	24 949	12 626	9 832	...	2 048	81	468	2 367
1985	25 372	10 371	10 644	...	2 272	146	969	2 321
1986	25 511	6 706	9 700

¹ Irregulær avgang omfatter dyr felt ulovlig, felt som skadedyr, drept av bil og tog, omkommet, avlivet av humane grunner osv. ² Irregulær avgang refererer seg til jaktår. 1979 tilsvarer jaktåret 1979–80, 1980 tilsvarer 1980–81 osv.

¹ Irregular reduction includes big game felled illegally, felled as noxious, killed by motor-car and train, perished, killed by human reasons etc. ² Irregular reduction refers to hunting season. 1979 corresponds to the hunting season 1979–80, 1980 corresponds to 1980–81 etc.

Kilde: NOS Jaktstatistikk. Source: NOS Hunting Statistics.

Tabell 292. Småviltjakt *Small game shooting*

Viltart <i>Species of animals</i>	Felt vilt <i>Number of animals felled</i>				
	1981–82	1982–83	1983–84	1984–85	1985–86
Alle småviltarter <i>All small game species</i>	1 602 000	1 293 000	1 350 000	1 592 000	1 649 000
Av dette <i>Of which</i>					
Storfugl <i>Capercaillie</i>	16 000	10 000	12 000	21 000	20 000
Orrfugl <i>Black grouse</i>	42 000	28 000	30 000	43 000	45 000
Ryper <i>Grouses</i>	684 000	629 000	600 000	678 000	750 000
Jerpe <i>Hazel grouse</i>	20 000	10 000	11 000	13 000	14 000
Ringduer <i>Pigeons</i>	87 000	74 000	100 000	87 000	97 000
Rugde <i>Woodcock</i>	6 200	6 400	6 000	6 500	10 000
Ender <i>Ducks</i>	111 000	92 000	100 000	106 000	107 000
Hare <i>Hare</i>	74 000	72 000	94 000	127 000	117 000
Rev <i>Fox</i>	38 000	27 000	29 000	30 000	30 000
Grevling <i>Badger</i>	3 300	2 200	4 500	3 600	4 000
Villmink <i>Mink</i>	25 000	19 000	21 000	26 000	27 000
Mår <i>Marten</i>	6 500	4 400	5 000	6 700	7 000

Kilde: NOS Jaktstatistikk. Source: NOS Hunting Statistics.

Tabell 293. Jegerere som løste jegeravgiftskort
Hunters buying hunting tax cards

År Year	Jegerere i alt <i>Hunters, total</i>	Av dette <i>Of which</i>	
		Førstegangsregistrerte <i>Registered for the first time</i>	Kvinner <i>Females</i>
1981–82	153 500	:	:
1982–83	128 000	:	:
1983–84	138 600	13 200	1 500
1984–85	152 000	23 000	2 400
1985–86	188 000	41 100	4 200

Kilde: NOS Jaktstatistikk. Source: NOS Hunting Statistics.

Tabell 294. Produsentpriser på jordbruksvarer
Prices received by farmers for agricultural commodities

År Year	Hvete Wheat	Rug Rye	Bygg Barley	Havre Oats	Høy Hay	Poteter ¹ Potatoes ¹	Okse- kjøtt Beef	Sau- kjøtt Mutton	Flesk Pork	Egg Eggs
	Kr pr. 100 kg Kroner per 100 kg.						Kr pr. kg Kroner per kg.			
1982	257,00	244,00	213,00	192,00	120,00	151,00	27,72	26,32	19,89	11,41
1983	278,00	265,00	228,00	202,00	135,00	158,00	27,44	25,45	20,28	11,31
1984	294,00	281,00	241,00	213,00	133,00	167,00	29,72	26,38	21,80	11,28
1985	303,00	290,00	250,00	220,00	137,00	158,00	32,25	27,58	23,11	12,17
1986	306,00	293,00	252,00	222,00	173,00	184,00	35,06	28,87	25,48	13,42

¹Røde matpoteter, i Oslo. ¹Red potatoes for food, in Oslo.

Kilde: Statens kornforretning og Landbrukets Priscentral.

Source: Norwegian Grain Corporation and Agricultural Price Reporting Office.

Tabell 295. Jordbrukets prisindeks. 1975 = 100
Index of agricultural prices. 1975 = 100

	1982	1983	1984	1985	1986
JORDBRUKSPRODUKTER I ALT¹ FARM PRODUCTS,					
TOTAL¹	173	178	188	203	218
Planteprodukter <i>Crops</i>	180	195	203	208	219
Korn <i>Grains</i>	194	210	222	232	237
Poteter <i>Potatoes</i>	165	172	175	176	204
Hagebruksprodukter <i>Horticultural crops</i>	171	187	193	193	207
Husdyrprodukter <i>Livestock products</i>	170	172	182	201	217
Mjølk <i>Milk</i>	148	152	157	178	199
Kjøtt <i>Meat, except pig meat</i>	199	196	208	228	247
Flesk <i>Pig meat</i>	197	202	219	231	255
Ull <i>Wool</i>	266	287	307	320	331
Egg <i>Eggs</i>	175	174	173	187	206
Pelsdyrskinn <i>Fur skins</i>	170	152	201	238	162
Reinsdyrkjøtt <i>Meat of reindeer</i>	160	169	173	180	214
Honning <i>Honey</i>	270	270	270	270	..
PRODUKSJONSMIDLER OG PROD.TJENESTER					
MEANS OF PRODUCTION AND PROD. SERVICES	198	211	223	235	249
Ikke-varige produksjonsmidler <i>Non-durable means of production</i>	200	214	227	238	244
Kunstgjødsel og kalk <i>Fertilizer and lime</i>	190	221	242	264	277
Innkjøpt fôr <i>Purchased feed stuffs</i>	191	202	212	221	235
a. Kraftfôr <i>Concentrated feed</i>	193	204	216	225	236
b. Skummet mjølk <i>Skimmed milk</i>	161	160	155	167	221
Såvarer <i>Seed</i>	208	227	241	250	272
Traktorbrensel <i>Tractor fuel</i>	308	323	330	336	263
Diverse <i>Miscellaneous</i>	214	231	257	270	257
Produksjonstjenester <i>Production services</i>	181	199	207	215	227
Varige produksjonsmidler <i>Durable means of production</i>	189	204	216	229	259
Bygninger <i>Buildings</i>	191	206	221	237	262
Maskiner og redskap <i>Machinery and equipment</i>	190	204	216	226	260
Biler <i>Automobiles</i>	155	166	173	181	204
LEID ARBEIDSKRAFT HIRED LABOUR	195	212	223	239	263

¹Priser til produsent. ¹Prices received by farmers.

Kilde: Landbrukets Priscentral. Source: The Agricultural Price Reporting Office.

Tabell 296. Månedlig prisindeks for jordbruksprodukter. 1975 = 100
Monthly index of prices of farm products. 1975 = 100

År Year	Jan.	Feb.	Mars	April	Mai	Juni	Juli	Aug.	Sep.	Okt.	Nov.	Des.
1982	171	171	170	171	170	174	178	175	175	176	178	179
1983	171	172	171	174	174	181	184	183	183	184	185	186
1984	178	180	180	183	184	189	196	193	195	196	198	198
1985	192	194	196	198	199	203	209	207	207	208	212	212
1986	211	209	210	212	215	221	223	220	221	223	226	228

Kilde: Landbrukets Priscentral. Source: The Agricultural Price Reporting Office.

Tabell 297. Priser for ubarket bartretømmer. Kr pr. m³ fast mål uten bark
Prices of unbarked coniferous timber. Kroner per m³ solid wood excl. bark

Driftsår Felling season	Skurtømmer ¹ Saw-logs ¹				Massevirke Pulpwood	
	Gran Spruce		Furu Pine		Gran Spruce	Furu Pine
	Prima First class	Sekunda Second class	Prima First class	Sekunda Second class		
1982–83	236,00	209,00	291,50	224,50	167,00	159,50
1983–84	281,00	251,50	341,00	268,50	187,00	177,00
1984–85	278,00	251,50	355,00	260,00	217,00	202,00
1985–86	295,00	268,50	369,00	270,00	229,00	221,00
1986–87	320,00	293,50	386,50	283,50	258,00	228,00

¹ Gjelder en «basisstokk» med 5 m lengde (fra og med 1985–86: 4,9 m) og 17 cm topp diameter.

¹ Comprise saw logs of 5 m length (from 1985–86 and onward: 4,9 m) and 17 cm top diameter.

Kilde: NOS Skogstatistikk. Source: NOS Forestry Statistics.

Tabell 298. Prisindeks for fisk ved salg fra fisker¹. 1977 = 100
Index of first hand prices of fish¹. 1977 = 100

Fiskeslag Species	1977	1978	1979	1980	1981	1982	1983	1984	1984-priser ¹ 1984 prices ¹
	Relative tall Relative numbers								Kr pr. kg Kroner per kg.
Alle fiskeslag All species	100	124	131	162	174	177	168	197	1,78
Ål Eel	100	117	132	154	151	153	166	178	26,47
Laks, sjøaure Salmon, sea trout	100	89	112	134	97	116	116	120	34,63
Lodde Capelin	100	117	123	148	148	157	166	197	0,69
Kveite Halibut	100	112	130	131	133	154	165	175	19,26
Rødspette Plaice	100	99	103	116	118	116	123	129	3,96
Blåkveite Greenland halibut	100	113	120	130	129	136	159	186	4,60
Smørlindere Witch	100	105	102	179	184	206	236	212	6,06
Brosme Tusk	100	99	115	153	171	156	140	144	3,37
Torsk Cod	100	111	104	132	147	142	148	158	4,20
Lange Ling	100	103	125	143	153	158	148	156	4,93
Blålange Blue ling	100	100	115	155	146	142	138	138	3,37
Hyse Haddock	100	116	128	139	146	148	170	178	3,82
Sei Saithe	100	115	126	163	175	165	169	161	2,32
Lyr Pollack	100	107	114	146	152	138	152	157	3,50
Steinbit Catfish	100	105	138	163	154	155	180	193	2,48
Uer Redfish	100	101	107	130	134	135	171	218	3,41
Breiflabb Monk	100	123	145	163	178	203	235	258	5,66
Småsilde Small herring	100	102	129	147	148	126	125	177	2,70
Feitsilde Fat herring	100	110	138	102	80	80	72	71	2,32
Vintersilde Winter herring	100	234	233	250	183	153	238	143	1,93
Nordsjøsilde North Sea herring	100	161	135	115	78	72	64	37	0,87
Fjordsilde Fjord herring	100	98	117	120	108	99	91	75	2,24
Brisling Sprat	100	69	67	70	259	119	137	191	2,32
Makrell Mackerel	100	127	117	176	222	177	146	129	1,20
Piggå Picked dogfish	100	105	132	152	150	144	156	159	3,29
Krabbe Crab	100	111	117	130	158	162	166	166	6,07
Hummer Lobster	100	114	126	115	122	123	140	154	76,42
Sjøkreps Norway lobster	100	120	125	125	128	160	170	152	28,03
Reke Deep water prawn	100	107	114	117	125	117	122	123	8,85
Akkar Squid	100	105	144	129	131	187	204	211	2,57

¹ Dette er gjennomsnittspriser for hele landet. De prisene fiskerne får, vil variere mellom ulike distrikter og etter bruksmåte.

¹ This is an average price for the whole country. The price will vary between the different districts and the disposition of the landings.

Kilde: NOS Fiskeristatistikk. Source: NOS Fishery Statistics.

Tabell 299. Fiskere¹ og registrerte fiskebåter²
Fishermen¹ and registered fishing boats²

År Year	Fiskere pr. 31. desember Fishermen				Registrerte hovedfarkoster med motor pr. 31. desember Registered main vessels, engine-driven					
	I alt Total	Eneste yrke Sole occupation	Hoved-yrke Main occupation	Biyrke Secondary occupation	I alt Total		Dekte Decked		Åpne Open	
					Antall Number	BRT GRT	Av stål Of steel	Av tre og annet materiale Of wood and other material	Antall Number	BRT GRT
1972.....	38 320	18 239	9 955	10 126	7 841	301 053	603	7 238	23 155	71 834
1973.....	37 537	16 582	10 356	10 599	7 497	294 024	587	6 910	19 326	59 887
1974.....	36 406	18 667	7 725	10 014	7 698	297 688	602	7 096	20 134	61 464
1975.....	35 261	16 947	8 267	10 047	7 814	305 041	629	7 185	20 695	62 492
1976.....	33 264	18 292	6 498	8 474	7 859	305 327	638	7 221	20 727	62 121
1977.....	32 589	17 828	6 347	8 414	7 617	309 482	681	6 936	17 230	51 311
1978.....	33 599	18 230	6 450	8 919	7 863	330 390	740	7 123	17 317	51 389
1979.....	33 955	18 755	6 119	9 081	8 005	325 415	730	7 275	17 869	52 532
1980.....	34 789	19 425	5 715	9 649	8 225	309 122	704	7 521	18 279	53 281
1981.....	35 311	25 289		10 022	8 535	290 261	662	7 873	18 149	52 523
1982.....	:	:	:	:	8 906	290 092	660	8 246	17 827	51 343
1983.....	³ 28 046	³ 22 358		³ 5 688	8 969	280 921	653	8 316	17 076	49 179
1984.....	29 632	22 864		6 768	9 087	287 432	666	8 421	16 477	46 345
1985.....	29 559	22 460		7 099	8 822	287 301	675	8 147	15 256	..
1986*.....	29 981	22 619		7 362

¹ Oppgaver fra fiskerikommisjonen. ² Fiskeridirektørens «Register over merkepliktige norske fiskefarkoster». ³ Pga. endring av vilkårene for registrering i fiskerimantallet, er tallene før og etter 1982 ikke sammenlignbare.

¹ Data from the Fishery Boards. ² The Director of Fisheries: «Registered fishing vessels». ³ Due to change of terms in registration of fishermen, numbers before and after 1982 are not comparable.

Kilde: Fiskeridirektoratet. Source: The Directorate of Fisheries.

Tabell 300. Fangstmengde etter leveringsmåned og fiskeslag. Tonn rund vekt
Catch by landing month and fish species. Tons live weight

Måned Month	I alt Total	Av dette Of which								
		Lodde Capelin	Kveite Hali- but	Hyse Haddock	Torsk Cod	Sei Saithe	Nordsjø- sild North Sea herring	Annen sild Other herring	Makrell medr. pir Mackerel	
1983.....	2 812 647	1 492 672	852	27 143	283 897	230 948	46 683	21 541	79 970	
1984.....	2 440 029	945 567	794	23 222	276 376	241 309	104 092	53 852	142 538	
1985*.....	2 071 308	640 810	609	24 838	243 979	201 797	166 645	72 419	115 799	
1986*.....	1 840 859	272 400	850	56 500	257 500	125 700	222 000	103 600	156 400	
1986*										
Januar January.....	107 540	40 208	12	3 539	25 264	5 721	8 309	11 709	1	
Februar February.....	122 951	16 845	27	3 453	30 601	11 567	13 231	16 351	—	
Mars March.....	91 420	1 271	19	2 692	29 598	8 321	2 991	7 625	—	
April April.....	277 678	51 554	80	5 816	37 981	14 192	137	5 779	84	
Mai May.....	218 348	1 702	52	5 731	31 892	10 764	15 970	2 502	335	
Juni June.....	168 617	808	21	3 062	18 798	8 967	62 493	970	766	
Juli July.....	180 830	100 464	192	6 912	18 538	9 673	10 992	2 022	5 149	
August August.....	179 371	48 127	105	7 128	10 836	10 210	25 666	2 403	49 103	
September Sept.....	110 499	1 356	37	6 031	7 977	10 779	28 199	9 021	18 032	
Oktober Oct.....	117 461	119	136	4 346	7 343	9 430	33 639	9 884	24 243	
November Nov.....	
Desember Dec.....	
Uoppgitt Unknown... ..	266 144	9 946	169	7 790	38 672	26 076	20 373	35 334	58 687	

Kilde: Fiskeridirektoratet. Source: The Directorate of Fisheries.

Tabell 301. Fangstmengde etter ilandføringsfylke og fiskeslag. 1984. Tonn rund vekt
Quantity of catch, by place of landing and fish species. 1984. Tons live weight

Fiskeslag <i>Species</i>	Alle fylker <i>All counties</i>	Øst- fold	Akershus og Oslo	Buske- rud	Vest- fold	Tele- mark	Aust- Agder	Vest- Agder
Mengde i alt <i>Quantity, total</i>	2 440 029	3 364	1 191	1	1 584	1 093	1 361	31 610
Lodde <i>Capelin</i>	945 567	—	—	—	—	—	—	—
Laks og sjøaure <i>Salmon, sea trout</i> ..	1 355	7	0	1	14	0	1	5
Kveite <i>Halibut</i>	794	2	5	—	1	1	2	23
Flyndre <i>Plaice etc.</i>	1 502	110	12	—	25	13	17	25
Blåkveite <i>Greenl. halibut</i>	4 429	—	—	—	—	—	—	—
Brosme <i>Tusk</i>	30 544	—	3	—	0	0	4	16
Hyse <i>Haddock</i>	23 222	59	16	—	46	17	25	178
Torsk <i>Cod</i>	276 376	346	48	—	110	164	142	664
Øyepål <i>Norway pout</i>	183 196	—	—	—	—	—	—	10 306
Sei <i>Saithe</i>	241 309	7	7	—	6	16	4	967
Lange og blålange <i>Ling, blue ling</i> ...	29 153	22	2	—	13	23	16	213
Kolmule <i>Blue whiting</i>	212 625	13	—	—	2	—	—	3 141
Feitsild <i>Fat herring</i>	34 023	—	—	—	—	—	—	—
Småsilde <i>Small herring</i>	1 651	236	101	—	69	25	1	2
Fjordsild <i>Fjord herring</i>	1 504	938	74	—	174	214	12	52
Nordsjøsilde <i>North Sea herring</i>	104 092	—	—	—	—	—	—	5 666
Brisling <i>Sprat</i>	15 510	313	832	—	530	102	13	916
Makrell og pir <i>Mackerel and young mackerel</i>	142 538	104	9	—	56	56	265	6 155
Hestmakrell <i>Horse mackerel</i>	118	—	—	—	—	—	—	14
Tobis <i>Sand-eel</i>	30 291	—	—	—	—	—	—	466
Uer <i>Redfish</i>	19 287	0	—	—	0	0	0	1
Pigghå <i>Picked dogfish</i>	4 280	252	2	—	153	31	80	251
Krabbe <i>Crab</i>	2 071	—	—	—	—	—	—	34
Hummer <i>Lobster</i>	43	4	0	—	2	2	3	7
Reke <i>Deep water prawn</i>	83 876	688	37	—	290	342	390	1 872
Annet <i>Other</i>	50 674	262	44	—	92	85	387	638

	Roga- land	Horda- land	Sogn og Fjordane	Møre og Romsdal	Sør- Trøndelag	Nord- Trøndelag	Nord- land	Troms	Finn- mark	Annet ¹ Other ¹
Mengde i alt	312 484	140 915	164 587	402 515	76 352	37 664	384 422	308 652	519 968	52 265
Lodde	7 941	16 757	12 026	78 745	49 886	29 020	193 837	175 719	381 333	303
Laks og sjøaure ..	42	96	97	75	185	148	148	49	489	1
Kveite	3	5	20	433	14	21	184	52	25	2
Flyndre	20	11	35	55	7	3	209	45	885	31
Blåkveite	—	21	66	831	2	5	1 311	1 550	635	8
Brosme	93	233	3 244	16 625	1 337	170	5 097	2 558	1 159	4
Hyse	462	233	862	4 395	293	199	6 586	2 750	4 468	2 632
Torsk	822	316	5 969	25 125	1 774	1 889	107 381	55 805	67 843	7 977
Øyepål	123 854	16 765	20 875	9 596	68	—	—	—	—	1 732
Sei	6 431	9 086	17 396	81 180	5 872	1 580	44 507	29 171	19 239	25 841
Lange og blålange	428	679	7 888	17 349	845	146	1 215	155	19	140
Kolmule	73 809	45 950	29 057	58 433	1 496	—	—	—	—	724
Feitsild	1 159	930	2 688	13 214	2 950	622	11 080	1 308	71	—
Småsilde	673	40	225	45	10	157	66	—	—	—
Fjordsild	4	0	—	—	—	—	—	—	—	35
Nordsjøsilde	37 887	14 820	22 281	15 196	491	—	—	—	—	7 751
Brisling	4 932	1 658	3 852	546	97	1 514	208	—	—	—
Makrell og pir ...	22 513	18 098	28 873	59 287	3 085	962	133	—	—	2 942
Hestmakrell	74	6	—	24	—	—	—	—	—	—
Tobis	27 593	434	7	—	—	—	—	—	—	1 790
Uer	6	11	1 009	4 286	271	222	6 799	3 946	2 604	130
Pigghå	715	1 426	1 321	25	4	2	10	1	—	9
Krabbe	197	87	194	376	939	148	96	—	—	—
Hummer	7	6	2	8	2	0	0	—	—	—
Reke	1 420	336	3	6 836	2 600	56	1 176	28 481	39 341	6
Annet	1 398	12 912	6 594	9 828	4 125	801	4 379	7 065	1 857	208

¹Uoppgitt fylke og fisk utført direkte fra feltet.

¹County unspecified and fish exported directly from the fishing grounds.

Kilde: NOS Fiskeristatistikk. Source: NOS Fishery Statistics.

Tabell 302. Fangstverdi etter ilandføringsfylke og fiskeslag. 1984. 1 000 kroner
Value of catch, by place of landing and fish species. 1984. 1 000 kroner

Fiskeslag <i>Species</i>	Alle fylker <i>All coun- ties</i>	Øst- fold	Akershus og Oslo	Buske- rud	Vest- fold	Tele- mark	Aust- Agder	Vest- Agder
Verdi i alt ¹ <i>Value, total¹</i>	4 339 255	23 352	4 966	33	9 838	8 563	10 826	71 759
Lodde <i>Capelin</i>	648 225	—	—	—	—	—	—	—
Laks og sjøaure <i>Salmon, sea trout</i> ..	46 920	188	1	33	593	17	34	174
Kveite <i>Halibut</i>	15 291	44	97	—	18	15	56	639
Flyndre <i>Plaice etc.</i>	6 572	687	103	—	169	89	110	193
Blåkveite <i>Greenl. halibut</i>	20 373	—	—	—	—	—	—	—
Brosme <i>Tusk</i>	102 978	—	13	—	1	1	12	57
Hyse <i>Haddock</i>	88 819	126	60	—	156	67	100	710
Torsk <i>Cod</i>	1 160 109	1 670	405	—	621	999	976	4 174
Øyepål <i>Norway pout</i>	87 735	—	—	—	—	—	—	5 383
Sei <i>Saithe</i>	559 504	14	25	—	16	38	11	2 998
Lange og blålange <i>Ling, blue ling</i> ...	141 176	81	12	—	52	104	62	926
Kolmule <i>Blue whiting</i>	90 291	30	—	—	6	—	—	1 429
Feitsild <i>Fat herring</i>	78 938	—	—	—	—	—	—	—
Småsilde <i>Small herring</i>	4 465	785	277	—	183	78	2	4
Fjordsilde <i>Fjord herring</i>	3 367	2 047	136	—	325	547	30	156
Nordsjøsilde <i>North Sea herring</i>	90 824	—	—	—	—	—	—	4 349
Brisling <i>Sprat</i>	37 325	1 121	2 989	—	2 069	372	47	970
Makrell og pir <i>Mackerel and young mackerel</i>	171 301	464	61	—	240	244	984	13 294
Hestmakrell <i>Horse mackerel</i>	84	—	—	—	—	—	—	14
Tobis <i>Sand-eel</i>	14 974	—	—	—	—	—	—	246
Uer <i>Redfish</i>	65 754	0	—	—	0	0	0	3
Pigghå <i>Picked dogfish</i>	14 067	1 065	10	—	513	114	291	943
Krabbe <i>Crab</i>	12 561	—	—	—	—	—	—	212
Hummer <i>Lobster</i>	3 286	383	3	—	151	198	213	619
Reke <i>Deep water prawn</i>	742 516	9 396	567	—	4 067	4 805	6 141	30 210
Annet <i>Other</i>	131 797	5 251	207	—	660	876	1 754	4 054

	Roga- land	Horda- land	Sogn og Fjordane	Møre og Romsdal	Sør- Trøndelag	Nord- Trøndelag	Nord- land	Troms	Finn- mark	Annet ² Other ²
Verdi i alt ¹	228 869	137 782	258 577	849 194	190 326	51 736	790 212	663 463	888 024	151 737
Lodde	5 064	12 480	7 440	54 139	79 907	21 276	135 253	101 999	230 493	175
Laks og sjøaure ..	1 599	3 328	3 348	2 805	6 389	5 018	5 027	1 600	16 761	5
Kveite	76	93	330	8 045	298	463	3 556	1 046	480	34
Flyndre	154	54	139	268	29	11	834	172	3 413	147
Blåkveite	—	133	381	4 587	11	15	5 577	7 009	2 605	55
Brosme	292	793	11 149	59 631	4 276	514	14 596	8 168	3 466	8
Hyse	1 394	841	3 502	19 001	1 065	689	22 940	9 227	16 065	12 876
Torsk	4 085	1 655	32 922	141 468	7 635	7 768	429 416	225 044	258 373	42 899
Øyepål	59 373	7 707	9 472	4 887	64	—	—	—	—	853
Sei	13 767	15 606	36 659	197 019	11 846	3 713	98 527	59 767	41 090	78 407
Lange og blålange	1 659	3 265	38 944	86 420	3 774	545	4 359	544	62	366
Kolmule	30 127	19 058	12 457	26 267	638	—	—	—	—	280
Feitsild	2 543	2 165	7 498	33 381	5 676	1 308	23 336	2 789	242	—
Småsilde	2 114	117	333	128	14	224	207	—	—	—
Fjordsilde	10	0	—	—	—	—	—	—	—	116
Nordsjøsilde	28 615	11 769	22 223	14 001	462	—	—	—	—	9 405
Brisling	5 985	1 688	13 529	2 030	380	5 383	761	—	—	—
Makrell og pir ...	30 494	20 011	34 079	63 490	2 892	894	193	—	—	3 960
Hestmakrell	33	3	—	34	—	—	—	—	—	—
Tobis	13 435	236	4	—	—	—	—	—	—	1 053
Uer	23	28	5 199	17 706	809	698	22 114	11 021	7 906	246
Pigghå	1 985	4 819	4 199	57	9	4	25	2	—	29
Krabbe	1 208	514	1 122	2 143	5 878	889	595	—	—	—
Hummer	524	415	117	543	102	12	7	—	—	—
Reke	19 128	2 261	87	88 096	48 845	800	11 683	213 948	302 391	90
Annet	5 180	28 747	13 441	23 050	9 325	1 510	11 205	21 126	4 679	732

¹ Verdien er den oppgitte førstehåndsverdi som fisker får utbetalt for fangsten. ² Uoppgitt fylke og fisk utført direkte fra feltet.
¹ *The value refers to the first hand value paid to the fisherman.* ² *County unspecified and fish exported directly from the fishing grounds.*

Tabell 303. Bruken av fangsten i fiskeriene. Rund vekt
Disposition of landings of fish. Live weight

Bruken av fangsten <i>Disposition of landings</i>	1982		1983		1984		1985*	
	Tonn <i>Tons</i>	Pst. <i>P.c.</i>	Tonn	Pst.	Tonn	Pst.	Tonn	Pst.
I alt <i>Total</i>	2 484 917	100,0	2 812 647	100,0	2 440 029	100,0	2 071 308	100,0
Fersk <i>Fresh</i>	107 988	4,3	123 908	4,4	134 889	5,5	134 247	6,5
Frysing <i>Frozen</i>	410 169	16,5	480 911	17,1	453 533	18,6	471 856	22,8
Henging <i>Dried</i>	142 283	5,7	60 173	2,1	39 434	1,6	25 046	1,2
Salting <i>Salted</i>	232 643	9,4	202 706	7,2	237 118	9,7	204 517	9,9
Hermetisering <i>Canned</i>	17 425	0,7	18 768	0,7	16 833	0,7	18 850	0,9
Mjøl, olje, dyrefôr <i>Meal, oil, animal feed</i>	1 529 080	61,5	1 871 585	66,5	1 504 489	61,7	1 199 230	57,9
Agn <i>Bait</i>	13 844	0,6	9 345	0,3	4 722	0,2	3 526	0,2
Annen bruk <i>Other disposition</i>	31 486	1,3	45 251	1,6	49 011	2,0	14 038	0,7

Kilde: Fiskeridirektoratet. *Source: The Directorate of Fisheries.*

Tabell 304. Lofotfisket¹ etter skrei. Bruken av fangsten og deltakingen
Spawning cod in Lofoten¹. Disposition of landings and participation

År <i>Year</i>	Sløyd og hodekappet <i>Landed weight</i>				Lever <i>Liver</i>	Rogn <i>Roe</i>		Båter <i>Boats</i>	Fiskere <i>Fishermen</i>
	I alt <i>Total</i>	Saltet <i>Salted</i>	Hengt <i>Dried</i>	Fersk, fros- set og til hermetikk <i>Fresh, fro- zen and for canning</i>		I alt <i>Total</i>	Saltet ² <i>Salted²</i>		
Tonn ³ <i>Tons³</i>									
1978	57 441	25 173	15 911	16 357	4 980	2 731	2 013	1 738	4 658
1979	43 387	17 125	17 977	8 285	3 526	2 398	1 272	1 655	4 682
1980	27 009	9 406	14 291	3 312	2 294	1 401	973	1 333	3 627
1981	38 743	19 680	17 748	1 315	3 540	2 003	1 386	1 556	4 033
1982	50 821	22 746	24 621	3 454	4 518	2 499	1 876	1 659	4 158
1983	50 870	17 918	17 599	415 354	4 616	2 384	1 653	1 853	4 488
1984	45 213	22 538	10 461	12 214	4 019	2 536	1 922	1 836	4 543
1985	24 910	12 037	10 203	2 670	1 981	1 343	1 031	1 401	3 593
1986	14 897	6 306	7 688	903	1 153	709	621	905	2 347

¹ I oppsynstiden og -distriktet. ² Medregnet sukkersaltet rogn. ³ Sløyd og hodekappet vekt. ⁴ Mest filét.

¹ Caught within the supervisory district and during the period of supervision. ² Including sugar salted roe. ³ Landed weight. ⁴ Fillets mostly.

Kilde: «Lofotfisket», Fiskeridirektoratet. *Source: «Lofotfisket», Directorate of Fisheries.*

Tabell 305. Lofotfisket¹ etter skrei. Fangstmåte. Tonn²
Spawning cod in Lofoten¹. Fishing gear used. Tons²

År <i>Year</i>	I alt <i>Total</i>	Garn <i>Net</i>	Line <i>Long line</i>	Snøre <i>Line</i>	Snurrevad <i>Danish seine</i>
1978	57 441	27 212	18 870	6 524	4 835
1979	43 387	24 123	9 770	3 163	6 331
1980	27 009	14 373	8 184	2 415	2 037
1981	38 743	20 149	9 944	3 521	5 129
1982	50 821	20 971	14 916	5 094	9 840
1983	50 870	21 463	14 851	5 269	9 287
1984	45 213	25 185	7 822	3 405	8 801
1985	24 910	14 807	4 549	1 655	3 899
1986	14 897	8 048	3 993	851	2 005

¹ I oppsynstiden og -distriktet. ² Sløyd og hodekappet vekt.

¹ Caught within the supervisory district and during the period of supervision. ² Landed weight.

Kilde: «Lofotfisket», Fiskeridirektoratet. *Source: «Lofotfisket», Directorate of Fisheries.*

Tabell 306. Lakse- og sjøarefiske. Rund vekt
Salmon and sea trout fisheries. Live weight

År Fylke Year County	I alt Total		Elvefiske River fishing		Elver/vassdrag med størst fangst Highest yielding rivers/watercourses	1985	1986*
	Tonn Tons	1 000 kr kroner	Tonn	1 000 kr			
1982	1 416	46 718	338	10 692	Tanavassdraget	84,8	167,9
1983	1 626	54 370	360	11 874	Lågen m/bielver (Numedalslågen)	23,9	24,6
1984	1 698	58 902	356	12 541	Gaulavassdraget	30,5	24,2
1985	1 646	62 124	388	14 329	Altavassdraget	14,1	14,4
1986*	1 684	59 446	373	13 699	Orkla	14,4	12,1
					Namsenvassdraget	13,6	11,7
					Neidenelva	9,4	9,4
					Stjørdalsvassdraget	11,1	8,9
					Ogna	4,0	8,7
					Håelva	6,8	8,1
					Figgjoelva	5,3	7,2
					Drammenselva	5,2	6,8
					Lærdalselva	8,3	6,7
					Driva (Sunddalselva)	6,5	5,7
					Målselvvassdraget	3,6	5,5
					Stordalselva m/Stordalsvatnet	2,9	5,4
					Verdalselva	5,1	4,5
					Reisaelva (Nordreiselva)	0,9	4,4
					Surna m/Rinna	4,8	3,6
					Oselva m/Osvatn i Molde	3,2	3,5
1986*							
Rogaland	56	1 667	33	935			
Hordaland	133	4 772	14	508			
Sogn og Fjordane	134	4 831	27	953			
Møre og Romsdal	138	4 499	34	1 033			
Sør-Trøndelag	215	7 646	50	1 961			
Nord-Trøndelag	213	7 241	31	1 146			
Nordland	233	7 740	11	298			
Troms	137	4 982	19	594			
Finnmark	348	13 026	111	4 567			
Andre fylker Other counties	76	3 043	44	1 703			

¹ Anslag.

¹ Estimate.

Kilde: NOS Lakse- og sjøarefiske. Source: NOS Salmon and Sea Trout Fisheries.

Tabell 307. Fiskeoppdrett. Anlegg med slakt av matfisk og slaktet mengde. Fylke

Rearing of fish. Working units slaughtering fish for food and slaughtered quantity. County

År Fylke Year County	Anlegg med slakt Working units slaughtering				Slaktet mengde Slaughtered quantity		
	I alt ¹ Total ¹	Laks Salmon	Regnbue- aure Rainbow trout	Med eget klekkeri With own hatchery	I alt Total	Laks Salmon	Regnbue- aure Rainbow trout
1973	..	4	80	..	1 172	171	1 001
1974	..	13	155	..	2 327	601	1 726
1975	138	45	120	26	2 517	862	1 655
1976	149	61	116	27	3 476	1 431	2 045
1977	165	84	112	29	3 932	2 137	1 795
1978	189	116	124	27	5 645	3 540	2 105
1979	226	147	154	35	7 377	4 389	2 988
1980	256	173	165	46	7 980	4 312	3 668
1981	286	215	189	41	13 042	8 418	4 624
1982	328	263	192	44	15 322	10 695	4 627
1983	362	301	183	44	22 703	17 298	5 405
1984	402	354	152	41	25 451	21 881	3 569
1985	487	414	217	46	34 615	29 473	5 142
1985							
Akershus, Hedmark, Oppland, Buskerud, Telemark, Aust-Agder, Vest-Agder	26	1	26	5	221	0	221
Rogaland	31	21	29	2	1 818	1 080	739
Hordaland	93	83	36	11	8 956	7 914	1 042
Sogn og Fjordane	48	47	20	10	4 192	3 330	862
Møre og Romsdal	74	71	38	7	6 042	4 708	1 334
Sør-Trøndelag	57	53	25	2	3 722	3 209	513
Nord-Trøndelag	35	34	6	3	2 013	1 930	83
Nordland	86	73	26	5	5 929	5 613	316
Troms, Finnmark	37	31	11	1	1 722	1 689	32

¹ Ett anlegg kan ha både laks og regnbueaure.

¹ One working unit might have both salmon and rainbow trout.

Kilde: NOS Lakse- og sjøarefiske. Source: NOS Salmon and Sea Trout Fisheries.

Tabell 308. Selfangst Sealing

	1981	1982	1983	1984	1985	1986
Innklarerte fartøyer. Antall <i>Vessels entered</i> .	12	10	6	6	5	5
» » Bruttotonn <i>Gross tons</i> .	4 001	3 871	2 418	2 418	1 812	2 190
Mannskap <i>Crew</i>	170	155	72	70	61	66
Turer <i>Expeditions</i>	14	12	6	6	5	6
Dyr fanget i alt <i>Animals caught, total</i>	168 745	268 211	321 493	11 436	19 902	21 929
Grønlandssel i alt <i>Harp seal, total</i>	51 629	50 386	21 407	10 854	19 564	19 030
Av dette <i>Of which</i>						
Unger ⁴ <i>Young</i> ⁴	33 197	33 471	1 173	2 290	880	12 872
Eldre <i>Older</i>	18 432	16 915	20 234	8 564	18 684	6 158
Klappmyss i alt <i>Hooded seal, total</i>	17 105	17 825	86	582	338	2 899
Av dette <i>Of which</i>						
Unger ⁴ <i>Young</i> ⁴	14 653	14 398	0	99	84	2 738
Eldre <i>Older</i>	2 452	3 427	86	483	254	161
Storkobbe <i>Bearded seal</i>	1	—	—	—	—	—
Snadd <i>Ringed seal</i>	10	—	—	—	—	—
Spekkproduksjon i alt. Tonn <i>Production of blubber, total. Tons</i>	1 322	1 348	631	342	621	601
Fangstverdi <i>Value</i>	1 000 kr kroner	13 604	13 527	3 144	889	1 787

¹ I tillegg kommer 2 013 grønlandssel som druknet i Varangerfjorden. ² I tillegg kommer 1 000 grønlandssel og 200 klappmyss til vitenskapelige formål og grønlandssel som druknet i Varangerfjorden. ³ I tillegg kommer 8 grønlandssel til vitenskapelige formål. ⁴ Mindre enn 1 år.

¹ Not included 2 013 harp seals accidentally caught in gillnets in Varangerfjorden. ² Not included 1 000 harp seals and 200 hooded seals for scientific purpose and harp seals caught in gillnets in Varangerfjorden. ³ Not included 8 harp seals for scientific purpose. ⁴ Less than one year.

Kilde: Selfangsten, Fiskeridirektoratet. Source: «Selfangsten», Directorate of Fisheries.

Tabell 309. Småhvalfangst¹ *Small-whale catching*¹

År Year	Fartøyer Vessels	Hval fanget Whales caught	Produksjon <i>Production</i>							
			I alt <i>Total</i>		Kjøtt <i>Meat</i>		Spekk <i>Blubber</i>		Dyrefôr <i>Animal feed</i>	
			Mengde Quantity	Verdi ² Value ²	Mengde	Verdi	Mengde	Verdi	Mengde	Verdi
		Tonn Tons	1 000 kr kroner	Tonn	1 000 kr	Tonn	1 000 kr	Tonn	1 000 kr	
1971	114	2 600	5 609	15 220	3 522	13 516	1 550	1 117	537	587
1972	96	2 695	5 186	17 304	4 080	16 795	993	351	113	158
1973	99	2 059	3 675	14 383	2 943	14 128	664	193	68	62
1974	84	1 827	3 543	15 472	2 649	14 860	848	578	46	34
1975	80	1 790	3 058	15 102	2 110	..	670	..	278	..
1976	83	2 146	3 801	29 200	3 041	..	685	..	75	..
1977	87	1 779	3 281	24 900	2 489	..	752	..	40	..
1978	87	1 655	2 893	21 729	2 081	..	771	..	42	..
1979	84	2 201	4 262	31 204	2 836	28 629	1 222	2 362	204	213
1980	89	2 054	4 246	35 671	3 059	33 856	1 130	1 758	57	56
1981	89	1 890	3 499	31 964	2 540	30 797	940	1 149	19	18
1982	80	1 963	3 529	39 837	2 631	37 338	873	2 478	25	21
1983	79	1 869	3 491	45 617	2 583	40 455	896	5 152	12	10
1984	55	804	1 947	32 681	1 439	28 513	477	4 096	30	72
1985	53	771	1 839	34 626	1 406	30 525	427	4 095	6	6
1986	53	383	1 008	20 489	790	18 842	213	1 642	5	5

¹ Omfatter fartøyer med konsesjon som tok del i fangsten. ² Inkludert pristilskott til hvalfanger.

¹ Vessels with licence participating in the catching. ² Included subsidies to whaler.

Kilde: Småhvalfangsten, Fiskeridirektoratet. Source: «Småhvalfangsten», Directorate of Fisheries.

Tabell 310. Driftsresultater for helårsdrevne fiskebåter over 13 meter
Operating results of whole-year operated fishing boats over 13 metres

	Tallet på båter <i>Number of boats</i>	Gjennomsnitt pr. båt <i>Average per boat</i>			
		Inntekter i alt <i>Gross income</i>	Kostnader <i>Expenditure</i>	Lønns- evne pr. årsverk <i>Earning capacity per man- year</i>	Arbeids- godtgjørelse pr. årsverk <i>Work com- pensation per man- year</i>
		1 000 kr kroner			
1981	1 778	2 022,6	1 261,0	126,0	134,7
1982	1 675	1 969,5	1 400,7	97,3	131,7
1983	1 712	2 319,7	1 677,0	109,5	150,1
1984	1 676	2 278,3	1 710,5	101,4	153,1
1985	1 638	2 534,7	1 936,0	106,5	167,4
1985					
BÅTENS LENGDE LENGTH OF THE BOAT					
13–20,9 meter <i>metres</i>	1 031	793,0	511,5	82,6	109,9
21–30,9 »	254	2 375,0	1 713,9	109,1	160,5
31–40,9 »	143	5 110,7	3 686,9	154,7	216,1
41 meter og over <i>and over</i>	210	9 032,1	7 459,0	117,0	215,1
DRIFTSFORM FISHERY					
Ringnotsnurpere <i>Purse seiners</i>	126	6 711,6	6 334,5	34,6	189,5
Trålere på 200 BRT og over <i>Trawlers 200 GRT and over</i>	63	12 110,1	8 823,5	188,0	226,5
Alle fartøy i torskfiskeriene ¹ <i>All boats in the cod fisheries¹</i>	1 354	2 207,2	1 544,1	128,6	167,0
Alle fartøy i sildefiskeriene ² <i>All boats in the herring fisheries²</i>	259	4 113,2	3 803,9	40,2	170,8

¹ Kyst- og bankfiske etter torskeartet fisk, rekefiske, trålere og fabrikkskip. Hval- og brudgefangst er også inkludert. ² Fiske med not og trål etter sild, makrell, lodde, brisling, øyepål, tobis, kolmule og polartorsk.

¹ Coastal and off-coast fisheries of cod fish, prawn-trawling, trawlers and factory ships. The catch of whales and basking sharks is included. ² Seining and trawling of herring, mackerel, capelin, sprat, Norway pout, sandeel, blue whiting and polar cod.

Kilde: Budsjettnemnda for fiskerieringen. Source: The Budget Commission of Fishery.

Tabell 311. Fiskets totalregnskap. Mill. kr
Aggregate account of fishery. Million kroner

	1981	1982	1983	1984*
A. Inntekter <i>Income</i>				
Registrert førstehandslevert fisk mv. <i>Registered landed value of fish etc.</i>	4 009,6	3 982,1	4 280,2	4 356,0
Sel- og hvalfangst <i>Sealing and whale catching</i>	49,3	53,4	48,6	34,0
Uregistrert fangst <i>Not registered catching</i>	98,2	98,8	97,3	103,4
Fangst til eget bruk <i>Catching for own use</i>	11,2	10,7	10,0	10,1
Fraktfart og andre inntekter <i>Coasting tramp trade and other income</i>	131,7	139,2	146,1	152,4
Inntekter i alt <i>Total income</i>	4 300,0	4 284,2	4 582,2	4 655,9
B. Kostnader <i>Expenditure</i>				
Drivstoff <i>Fuel</i>	564,9	642,3	748,7	816,1
Andre kostnader <i>Other expenditure</i>	1 042,1	1 227,5	1 109,8	1 177,1
Kapitalslit <i>Consumption of fixed capital</i>	1 055,0	1 102,0	1 002,8	911,4
Kostnader i alt <i>Total expenditure</i>	2 662,0	2 971,8	2 861,3	2 904,6
1. Fiskets nettoprodukt ¹ (A-B) <i>Net product of fishery¹</i>	1 638,0	1 312,4	1 720,9	1 751,3
2. Statstilskott <i>Government subsidies</i>	385,4	337,5	403,9	369,7
3. Produktavgift på fisk <i>Indirect tax on production</i>	125,8	149,3	160,2	162,4
4. Godtgjøring til arbeid og kapital (1+2÷3) <i>Remuneration of labour and capital</i>	1 897,6	1 500,6	1 964,6	1 958,6
5. Renter på lånt kapital <i>Interest on borrowed capital</i>	243,8	289,1	325,2	400,5
6. Godtgjøring til arbeid og egen kapital (4÷5) <i>Remuneration of labour and own capital</i>	1 653,8	1 211,6	1 639,4	1 558,1
7. Renter på egen kapital <i>Interest of own capital</i>	337,7	366,2	255,4	155,0
8. Beregnet total arbeidsinntekt (6÷7) <i>Estimated total income from labour</i>	1 316,1	845,3	1 384,0	1 403,1

* Svarer ikke helt til nettoprodukt i nasjonalregnskapet.

¹ Net product of fishery does not correspond fully to the net product in the national accounts.

Kilde: Budsjettnemnda for fiskerieringen. Source: The Budget Commission of Fishery.

Tabell 312. Regnskapsstatistikk for rettighetshavere på norsk kontinentalsokkel. Resultatregnskap og balanse. Mill. kr
Statistics of accounts for licensees on the Norwegian continental shelf. Profit and loss account and balance sheet. Million kroner

	1983	1984	1985 ¹
RESULTATREGNSKAP PROFIT AND LOSS ACCOUNT			
1. Driftsinntekter <i>Operating income</i>	95 723	115 822	131 477
Salgsinntekter av varer og tjenester <i>Sales income</i>	97 504	117 812	133 530
2. Driftskostnader <i>Operating expenditure</i>	55 690	63 472	77 124
Forbruk av innkjøpte varer <i>Expenditure of purchased raw materials,</i> <i>purchased semi-manufactures and goods intended for resale</i>	10 789	12 903	18 591
Lønn og sosiale kostnader <i>Wages etc.</i>	5 200	6 258	7 698
Ordinære avskrivninger <i>Ordinary depreciation</i>	12 552	13 811	15 757
3. Driftsresultat <i>Operating result</i>	40 033	52 351	54 352
4. Resultat av finansielle poster <i>Financial items, net</i>	-7 577	-9 568	121
Finansinntekter <i>Financial income</i>	2 566	3 917	9 657
Finanskostnader <i>Financial expenditure</i>	10 143	13 485	9 536
5. Resultat av ekstraordinære poster <i>Extraordinary items, net</i>	-141	29	-343
6. Resultat før årsoppgjørdisposisjoner <i>Net profit before year-end</i> <i>adjustments</i>	32 315	42 812	54 130
7. Årsoppgjørdisposisjoner <i>Year-end adjustments</i>	-27 387	-33 767	-40 699
Ekstraordinære skattemessig bet. av- og nedskrivninger <i>Extraord. tax-conditioned depreciation</i>	754	1 662	1 335
Skatt på formue og inntekt <i>Capital and income taxes</i>	26 581	31 776	39 107
8. Årsoverskudd (underskudd -) <i>The year's profit (loss -)</i>	4 928	9 045	13 431
BALANSE PR. 31.12. BALANCE SHEET AT 31.12.			
1. Omløpsmidler <i>Current assets</i>	27 639	35 223	38 110
Betalmingsmidler <i>Means of payment</i>	6 184	6 203	9 512
Veksel- og kundefordringer <i>Notes and accounts receivable from</i> <i>customers</i>	5 911	7 726	9 495
Varebeholdning <i>Stock of goods</i>	2 861	3 565	3 088
2. Anleggsmidler <i>Fixed assets</i>	80 638	104 696	104 001
Aksjer, andeler og øvrige verdipapirer <i>Shares etc.</i>	1 421	1 400	2 604
Varige driftsmidler <i>Fixed tangible assets</i>	70 975	86 698	83 182
3. Sum eiendeler <i>Total assets</i>	108 277	139 919	142 111
4. Kortsiktig gjeld <i>Short-term liabilities</i>	33 876	40 288	46 932
Leverandør- og vekselgjeld <i>Debt to suppliers and notes payable</i>	5 646	5 853	7 498
5. Langsiktig gjeld <i>Long-term liabilities</i>	65 894	86 730	74 449
6. Betinget skattefrie avsetninger og reserver <i>Conditional tax-free allocations and reserves</i>	427	756	1 043
7. Egenkapital <i>Equity</i>	8 080	12 144	19 686
8. Sum gjeld og egenkapital <i>Total liabilities and equity</i>	108 277	139 919	142 111
Tallet på foretak <i>Number of enterprises</i>	62	62	60
Syssetsetting <i>Persons engaged</i>	18 821	20 595	23 176

¹ Statens direkte økonomiske engasjement er holdt utenfor.

¹Excl. The Norwegian State's direct financial involvement.

Kilde: Statistisk ukehefte. Source: Weekly Bulletin of Statistics.

**Tabell 313. Regnskapsstatistikk for bergverksdrift og industri¹.
Resultatregnskap og balanse. Mill. kr**

Statistics of accounts for large enterprises in mining and manufacturing¹. Profit and loss account and balance sheet. Million kroner

	Bergverksdrift <i>Mining and quarrying</i>		Industri <i>Manufacturing</i>	
	1984	1985	1984	1985
RESULTATREGNSKAP PROFIT AND LOSS ACCOUNT				
1. Driftsinntekter <i>Operating income</i>	2 014,2	2 024,2	146 579,7	160 139,8
Salgsinntekter av varer og tjenester <i>Sales income</i>	1 864,1	1 923,2	143 816,9	156 409,7
2. Driftskostnader <i>Operating expenditure</i>	2 216,2	2 267,2	138 069,3	152 552,0
Forbruk av innkjøpte varer <i>Expenditure of purchased raw materials, purchased semi-manufactures and goods intended for resale</i>	780,9	749,2	74 651,1	84 128,0
Lønn og sosiale kostnader <i>Wages etc.</i>	670,7	685,8	34 036,7	36 843,3
Ordinære avskrivninger <i>Ordinary depreciation</i>	184,6	187,9	4 249,7	4 648,0
3. Driftsresultat <i>Operating result</i>	-202,0	-243,0	8 510,4	7 587,8
4. Resultat av finansielle poster <i>Financial items, net</i>	-202,8	-48,1	-2 203,5	-886,5
Finansinntekter <i>Financial income</i>	37,5	80,8	4 588,5	5 790,1
Finanskostnader <i>Financial expenditure</i>	240,3	128,9	6 792,0	6 676,6
5. Resultat av ekstraordinære poster <i>Extraordinary items, net</i>	618,8	446,2	997,1	716,9
6. Resultat før årsoppgjørdisposisjoner <i>Net profit before year-end adjustments</i>	214,1	155,1	7 304,1	7 418,2
7. Årsoppgjørdisposisjoner <i>Year-end adjustments</i>	-4,3	-13,4	-4 619,5	-4 391,7
Oppskrivning av anleggsmidler <i>Revaluation of fixed assets</i> ..	-	-	155,9	815,2
Ekstraordinære skattemessig bet. av- og nedskrivninger <i>Extraord. tax-conditioned depreciation</i>	-11,3	-16,8	2 309,3	2 064,6
Skatt på formue og inntekt ² <i>Capital and income taxes</i> ²	9,8	11,1	1 150,8	1 038,7
8. Årsoverskudd (underskudd -) <i>The year's profit (loss -)</i>	209,8	141,7	2 684,6	3 026,6
BALANSE PR. 31.12. BALANCE SHEET AT 31.12.				
1. Omløpsmidler <i>Current assets</i>	886,2	775,7	64 910,8	70 812,4
Betalmingsmidler <i>Means of payment</i>	126,6	122,1	14 522,9	15 165,1
Veksel- og kundefordringer <i>Notes and accounts receivable from customers</i>	228,0	219,3	17 610,8	18 808,4
Varebeholdning <i>Stock of goods</i>	330,7	324,4	23 258,3	24 065,2
2. Anleggsmidler <i>Fixed assets</i>	1 039,2	922,7	52 515,7	61 809,1
Aksjer, andeler og øvrige verdipapirer <i>Shares etc.</i>	158,5	98,3	7 149,5	11 747,2
Varige driftsmidler <i>Fixed tangible assets</i>	810,0	767,8	25 876,0	27 551,2
3. Sum eiendeler <i>Total assets</i>	1 925,4	1 698,4	117 426,6	132 621,5
4. Kortsiktig gjeld <i>Short-term liabilities</i>	592,2	635,1	50 146,5	59 241,3
Leverandør- og vekselgjeld <i>Debt to suppliers and notes payable</i>	184,5	166,5	13 488,2	14 556,5
5. Langsiktig gjeld <i>Long-term liabilities</i>	1 285,6	845,7	38 393,8	39 882,4
6. Betinget skattefrie avsetninger og reserver <i>Conditional tax-free allocations and reserves</i>	69,4	88,4	8 703,9	9 888,0
7. Egenkapital <i>Equity</i>	-21,8	129,1	20 182,3	23 609,9
8. Sum gjeld og egenkapital <i>Total liabilities and equity</i>	1 925,4	1 698,4	117 426,6	132 621,5
Tallet på foretak <i>Number of enterprises</i>	17	17	981	969
Sysselsetting <i>Persons engaged</i>	4 273	4 234	225 148	225 622
Dekningsprosent av total sysselsetting <i>Percentage of total number of persons engaged</i>	66	65	70	70

¹Foretak med minst 50 sysselsatte. ²For aksjeselskaper og andre ikke-personlige foretak.

¹Enterprises with at least 50 persons engaged. ²For incorporated enterprises.

Kilde: NOS Regnskapsstatistikk Oljeutvinning, bergverksdrift og industri.

Source: NOS Statistics of Accounts Oil Extraction, Mining and Manufacturing.

Tabell 314. Regnskapsstatistikk for bergverksdrift og industri¹. Hoved- og nøkkeltall

Næringshovedgruppe	Tallet på foretak <i>Number of enterprises</i>		Driftsresultat <i>Operating result</i>		Resultat før årsoppgjør-disposisjoner <i>Net profit before year-end adjustments</i>		Årsoverskudd (underskudd -) <i>The year's profit (loss -)</i>	
	1984	1985	1984	1985	1984	1985	1984	1985
	Mill. kr <i>Million kroner</i>							
BERGVERKSDRIFT	17	17	-202,0	-243,0	214,1	155,1	209,8	141,7
INDUSTRI	981	969	8 510,4	7 587,8	7 304,1	7 418,2	2 684,6	3 026,6
Prod. av næringsmidler	174	163	1 187,9	1 276,1	884,6	872,6	438,9	552,0
Prod. av drikkevarer og tobakksvarer	21	19	205,6	219,8	272,9	309,9	88,0	129,8
Prod. av tekstilvarer	35	37	29,8	55,9	45,2	50,7	15,1	3,7
Prod. av klær, unntatt skotøy	23	23	10,5	16,3	10,0	11,8	-2,9	-0,8
Prod. av skotøy, lær og lær- og skinnvarer, unntatt klær	9	7	-3,1	-10,2	2,8	-10,0	4,3	-14,6
Prod. av trevarer, unntatt møbler og innredninger	67	68	111,5	192,8	100,0	139,8	20,9	29,3
Prod. av møbler og innredninger av tre	34	30	86,2	111,4	65,6	76,9	-4,2	-14,4
Treforedling	44	40	1 151,5	920,2	552,5	606,1	124,8	138,8
Grafisk prod. og forlagsvirksomhet	97	96	387,1	436,9	336,1	387,4	113,4	163,1
Prod. av kjemiske råvarer	10	11	182,5	404,8	159,5	1 467,1	56,2	1 088,7
Prod. av kjemisk-tekniske produkter, jordolje- og kullprodukter, raffinering av jordolje	26	26	509,2	499,8	313,8	344,1	88,8	108,5
Prod. og rep. av gummiprodukter	5	5	34,9	47,2	-2,2	4,1	-5,6	5,1
Prod. av plastvarer	31	29	35,0	108,4	821,2	82,9	534,4	15,6
Prod. av keramiske produkter	3	3	1,4	8,2	8,1	8,3	3,1	4,1
Prod. av glass og glassvarer	7	8	81,3	108,2	36,2	90,1	14,5	27,8
Prod. av mineraliske produkter ellers	25	25	269,1	339,5	91,1	134,8	44,2	69,7
Prod. av jern, stål og ferrolegeringer	21	23	1 027,7	647,6	940,6	716,7	288,5	288,1
Prod. av ikke-jernholdige metaller	13	12	1 717,2	743,9	1 352,4	653,3	573,3	174,0
Prod. av metallvarer	73	79	113,9	101,6	130,8	132,8	36,0	39,3
Prod. av maskiner	90	101	706,8	875,5	729,4	937,1	137,3	191,1
Prod. av elektriske apparater og materiell	47	48	447,8	434,3	406,3	359,8	143,3	122,7
Prod. av transportmidler	108	96	162,4	-24,2	-15,0	-50,3	-62,5	-153,0
Prod. av tekniske og vitenskapelige instrumenter, fotoartikler, optiske artikler og industriproduksjon ellers ...	18	20	54,3	74,1	62,4	92,1	34,7	57,9
OMSETNINGSGRUPPE FOR INDUSTRI								
Under 25 mill. kr	186	150	-170,1	-217,4	15,8	-28,7	-14,8	-65,1
25-74 mill. kr	428	428	676,7	562,8	488,2	485,2	109,7	108,1
75-149 mill. kr	173	172	849,2	833,4	615,0	550,6	174,4	167,5
150 mill. kr og over	194	219	7 154,6	6 409,1	6 185,1	6 411,2	2 415,4	2 816,0

¹ Foretak med minst 50 sysselsatte. ² Resultat før årsoppgjør-disposisjoner - skatt i pst. av gjennomsnittlig egenkapital (inkl. 50 pst. av betinget skattefrie avsetninger og reserver). ³ Resultat før årsoppgjør-disposisjoner - skatt i pst. av salgsinntekter. ⁴ Resultat før årsoppgjør-disposisjoner + rentekostnader i pst. av gjennomsnittlig totalkapital. ⁵ Egenkapital (inkl. 50 pst. av betinget skattefrie avsetninger og reserver) i pst. av totalkapital pr. 31.12.

Kilde: NOS Regnskapsstatistikk Oljeutvinning, bergverksdrift og industri.

*Statistics of accounts for mining and manufacturing*¹. *Principal measures and ratios*

Egenkapitalrentabilitet ² <i>Return on equity</i> ²		Netto resultatgrad ³ <i>Net profit margin</i> ³		Totalrentabilitet før skatt ⁴ <i>Return on capital before taxes</i> ⁴		Egenkapitalandel ⁵ <i>Equity</i> ⁵ <i>in per cent of total capital at 31 December</i>		<i>Major industry group</i>
1984	1985	1984	1985	1984	1985	1984	1985	
		Prosent		Per cent				
	154,7	11,0	7,5	18,7	15,9	0,7	10,2	MINING AND QUARRYING
27,2	24,1	4,3	4,1	11,4	10,6	20,9	21,5	MANUFACTURING
37,2	30,9	2,7	2,2	12,9	12,0	18,3	18,1	<i>Food manufacturing</i>
42,4	49,3	4,0	4,2	15,2	16,3	24,5	23,4	<i>Manufacture of beverages and tobacco products</i>
12,5	12,3	2,3	2,0	8,9	8,6	24,2	23,8	<i>Manufacture of textiles</i>
12,0	12,1	1,3	1,2	8,0	8,1	16,3	12,9	<i>Manufacture of wearing apparel, except footwear</i>
5,6	-88,0	0,6	-6,0	8,1	-4,7	17,4	8,4	<i>Manufacture of footwear, leather and leather products, except wearing apparel</i>
7,7	13,7	1,0	1,9	7,4	8,9	22,6	22,4	<i>Manufacture of wood and wood products, except furniture</i>
18,2	18,8	1,9	2,1	9,4	9,2	21,9	22,4	<i>Manufacture of furniture and fixtures</i>
27,3	28,9	3,8	4,3	11,8	12,1	17,6	21,1	<i>Manufacture of paper and paper products</i>
45,0	40,1	3,5	3,7	13,6	13,0	16,9	19,5	<i>Printing, publishing and allied industries</i>
28,1	36,2	7,6	29,3	16,6	12,8	36,5	18,1	<i>Manufacture of industrial chemicals</i>
								<i>Manufacture of other chemical products, petroleum refining and manufacture of products of petroleum and coal</i>
27,7	28,3	4,5	4,6	13,5	13,1	25,3	26,1	<i>Manufacture and repair of rubber products</i>
-3,8	5,5	-0,5	0,6	6,9	8,1	16,2	16,3	<i>Manufacture of plastic products</i>
22,4	34,6	22,3	3,4	11,5	13,5	19,3	21,0	<i>Manufacture of ceramics</i>
14,9	17,1	2,3	2,8	8,8	8,6	21,8	24,8	<i>Manufacture of glass and glass products</i>
9,2	29,1	1,8	5,2	8,8	14,0	29,7	24,5	<i>Manufacture of mineral products not elsewhere classified</i>
18,0	21,0	2,1	2,7	10,8	10,3	17,8	20,8	
33,1	17,2	8,6	6,1	14,4	11,2	27,2	31,2	<i>Manufacture of iron, steel and ferro-alloys</i>
67,6	25,0	13,8	6,8	25,8	13,5	29,7	33,7	<i>Manufacture of non-ferrous metals</i>
16,1	15,3	2,4	2,2	9,3	9,1	23,2	22,7	<i>Manufacture of metal products, except machinery and equipment</i>
20,1	19,1	3,4	3,8	7,5	7,7	18,8	19,3	<i>Manufacture of machinery</i>
15,9	13,3	3,1	2,5	8,9	7,7	25,8	25,6	<i>Manufacture of electrical apparatus and supplies</i>
-6,3	-13,7	-0,6	-0,8	3,0	2,4	10,7	8,0	<i>Manufacture of transport equipment</i>
36,9	44,8	5,8	7,2	12,7	14,1	19,7	21,5	<i>Manufacture of professional and scientific instruments, photographic and optical goods, other manufacturing industries</i>
								SIZE (SALES) FOR MANUFACTURING
0,4	-20,5	-	-1,6	5,1	2,9	11,9	7,8	<i>Under 25 million kroner</i>
18,3	18,5	1,9	1,9	9,2	9,5	17,3	17,9	<i>25 - 74 million kroner</i>
20,7	20,0	2,6	2,3	9,6	9,4	20,1	19,6	<i>75 - 149 million kroner</i>
29,5	25,4	5,2	4,9	12,1	11,0	21,7	22,4	<i>150 million kroner and over</i>

¹ Enterprises with at least 50 persons engaged. ² Net profit before year-end adjustments - taxes in per cent of average equity (incl. 50 per cent of conditional tax-free allocations and reserves). ³ Net profit before year-end adjustments - taxes in per cent of sales. ⁴ Net profit before year-end adjustments + interest of debts in per cent of average total capital. ⁵ Incl. 50 per cent of conditional tax-free allocations and reserves.

Source: NOS Statistics of Accounts Oil Extraction, Mining and Manufacturing.

**Tabell 315. Oljeutvinning, bergverksdrift og industri. Hovedtall etter nærings-
hovedgruppe^{1,2}. 1985**

Næringshovedgruppe	Bedrifter Establish- ments	Sysselsatte Persons engaged	Brutto- produksjonsverdi Gross value of production	Vareinnsats Cost of goods and services consumed	Bearbeidings- verdi Value added
	1	2	3	4	5
					Mill. kr
Oljeutvinning, bergverksdrift og industri . . .	7 390	333 323	351 033	192 933	158 101
Oljeutvinning og bergverksdrift	258	19 640	108 785	16 529	92 256
Bryting av kull	1	770	238	133	105
Utvinning av råolje og naturgass	8	12 818	105 210	14 200	91 010
Bryting og utvinning av malm	14	3 213	1 675	1 271	404
Bergverksdrift ellers	235	2 839	1 661	925	737
Industri	7 132	313 683	242 248	176 403	65 845
Prod. av næringsmidler, drikkevarer og tobakkvarer	1 629	52 975	52 458	42 582	9 876
Prod. av næringsmidler	1 575	47 747	46 198	40 756	5 442
Prod. av drikkevarer	50	4 300	3 955	1 409	2 546
Prod. av tobakkvarer	4	928	2 306	417	1 888
Prod. av tekstilvarer, bekledningsvarer, lær- og lærvarer	418	13 653	4 776	3 028	1 747
Prod. av tekstilvarer	218	7 956	2 985	1 906	1 079
Prod. av klær, unntatt skotøy	143	4 290	1 329	820	508
Prod. av lær og lær- og skinnvarer, unntatt klær og skotøy	32	744	257	179	78
Prod. av skotøy	25	663	205	123	82
Prod. av trevarer	1 050	26 286	14 380	9 823	4 557
Prod. av trevarer, unntatt møbler og innredninger	803	18 149	10 377	7 235	3 142
Prod. av møbler og innredninger av tre	247	8 137	4 003	2 588	1 415
Treforedling, grafisk produksjon og forlagsvirksomhet	919	45 620	27 230	17 626	9 604
Treforedling	111	13 641	13 262	9 825	3 438
Grafisk prod. og forlagsvirksomhet	808	31 979	13 968	7 801	6 167
Prod. av kjemiske prod., mineralolje-, kull-, gummi- og plastprodukter	431	25 349	39 481	31 973	7 508
Prod. av kjemiske råvarer	56	8 962	12 723	9 091	3 631
Prod. av kjemisk-tekniske produkter	96	5 979	4 804	3 226	1 578
Raffinering av jordolje	3	898	15 784	15 576	208
Prod. av jordolje og kullprodukter	38	1 611	1 837	1 340	498
Prod. og reparasjon av gummi- prod.	35	1 607	751	420	332
Prod. av plastvarer	203	6 292	3 582	2 321	1 261
Prod. av mineralske produkter	380	10 351	6 578	4 147	2 431
Prod. av keramiske produkter	5	1 038	268	116	153
Prod. av glass og glassvarer	34	1 912	981	550	431
Prod. av mineralske produkter ellers	341	7 401	5 328	3 482	1 847
Prod. av metaller	91	22 613	24 901	17 800	7 101
Prod. av jern, stål og ferrolegeringer	48	9 934	9 070	6 696	2 374
Prod. av ikke-jernholdige metaller	43	12 679	15 831	11 105	4 727
Prod. av verksted- produkter	2 119	114 358	71 538	48 879	22 658
Prod. av metall- varer	756	23 221	9 967	5 967	4 000
Prod. av maskiner	596	39 948	36 213	26 936	9 277
Prod. av elektriske apparater og materiell	251	20 248	10 265	5 986	4 279
Prod. av transportmidler	485	29 633	14 369	9 600	4 769
Prod. av tekniske og vitenskapelige instr., fotoart. og optiske artikler	31	1 308	723	390	334
Industriproduksjon ellers	95	2 478	907	545	362

¹ Store bedrifter, bedrifter med minst 5 (i enkelte næringer minst 3) sysselsatte. ² Merverdiavgift er ikke medregnet. ³ Investeringsavgift er ikke medregnet.

Kilde: NOS Industristatistikk.

Oil extraction, mining, quarrying and manufacturing. Principal figures by industry major group^{1,2} 1985

Av- gifter ³ Indirect taxes ³ 6	Tilskudd Subsidies 7	Bearbejdsverdi til faktorpriser Value added at factorprices 8=5-6+7	Lønnskost- nader Compensation of employees 9	Bruttoin- vestering Gross fixed ca- pital formation 10	Industry major group
<i>Million kroner</i>					
15 734	6 060	148 426	53 961	30 917	<i>Oil extraction, mining, quarrying and manu- facturing</i>
12 133	503	80 626	6 064	20 087	<i>Oil extraction, mining and quarrying</i>
1	84	189	129	61	<i>Coal mining</i>
12 129	—	78 881	5 026	19 734	<i>Crude petroleum and natural gas prod.</i>
1	414	817	493	100	<i>Metal ore mining</i>
2	5	740	416	192	<i>Other mining</i>
3 601	5 557	67 800	47 897	10 830	<i>Manufacturing</i>
3 525	4 274	10 626	6 860	1 765	<i>Manufac. of food, beverages and tobacco</i>
580	4 274	9 137	5 988	1 493	<i>Food manufacturing</i>
1 399	—	1 147	740	254	<i>Manufacture of beverages</i>
1 546	—	343	132	18	<i>Manufacture of tobacco products</i>
1	83	1 830	1 461	149	<i>Manufacture of textiles, wearing apparel, leather and leather products</i>
—	43	1 121	886	120	<i>Manufacture of textiles</i>
—	27	535	426	17	<i>Manufacture of wearing apparel, except footwear</i>
—	10	88	80	8	<i>Manufacture of leather and leather products, except wearing apparel</i>
—	4	86	70	4	<i>Manufacture of footwear</i>
—	82	4 639	3 407	652	<i>Manufacture of wood and wood products</i>
—	57	3 199	2 347	472	<i>Manufacture of wood and wood products, except furniture</i>
—	25	1 440	1 059	180	<i>Manufacture of furniture and fixtures</i>
—	222	9 826	6 884	1 341	<i>Manufacture of paper and paper products; printing and publishing</i>
—	13	3 451	2 137	595	<i>Manufacture of paper and paper products</i>
—	209	6 375	4 747	746	<i>Printing, publishing and allied industries</i>
61	30	7 477	4 294	1 720	<i>Manufacture of other chemical and of chemical petroleum, coal, rubber and plastic products</i>
2	—	3 629	1 711	678	<i>Manufacture of industrial chemicals</i>
58	11	1 532	1 025	257	<i>Manufacture of other chemical products</i>
1	—	207	214	497	<i>Petroleum refining</i>
—	—	498	266	46	<i>Manufacture of products of petroleum and coal</i>
—	—	332	231	29	<i>Manufacture and repair of rubber products</i>
—	19	1 280	847	212	<i>Manufacture of plastic products</i>
—	7	2 438	1 620	569	<i>Manufacture of mineral products</i>
—	1	154	134	7	<i>Manufacture of ceramics</i>
—	2	433	292	69	<i>Manufacture of glass and glass products</i>
—	4	1 851	1 194	493	<i>Manufacture of mineral products not elsewhere classified</i>
2	300	7 400	3 967	2 008	<i>Manufacture of basic metals</i>
1	299	2 672	1 682	862	<i>Manufacture of iron, steel and ferro-alloys</i>
—	2	4 728	2 286	1 145	<i>Manufacture of non-ferrous metals</i>
14	542	23 187	19 082	2 576	<i>Manufacture of fabricated metal products, machinery and equipment</i>
1	169	4 167	3 365	471	<i>Manufacture of metal products except machinery and equipment</i>
—	70	9 346	7 270	1 195	<i>Manufacture of machinery</i>
6	50	4 324	3 646	577	<i>Manufacture of electrical apparatus and supplies</i>
6	245	5 008	4 574	311	<i>Manufacture of transport equipment</i>
—	8	342	227	21	<i>Manufacture of professional and scientific instruments, photographic and optical goods</i>
—	15	377	322	49	<i>Other manufacturing industries</i>

¹ Large establishments, establishments with at least 5 persons engaged (for certain industries 3 persons). ² Value added tax is not included. ³ Investment levy is not included.
Source: NOS Manufacturing Statistics.

Tabell 316. Bedrifter¹ og sysselsatte, etter størrelse og næringsområde. 1985
Establishments¹ and persons engaged, by size and industry division. 1985

Næringsområde ² Industry division ²	I alt Total	Bedrifter med sysselsetting Establishments with employment					
		–9	10–19	20–49	50–99	100–199	200–
Oljeutvinning, bergverksdrift og industri							
Bedrifter <i>Establishments</i>	13 461	8 530	1 984	1 640	682	366	259
Sysselsatte <i>Persons engaged</i>	349 039	32 440	28 257	53 130	49 190	51 810	134 212
Oljeutvinning og bergverksdrift							
Bedrifter	436	330	52	33	5	5	11
Sysselsatte	19 971	1 142	935	1 272	595	1 518	14 509
Industri							
Bedrifter	13 025	8 200	1 932	1 607	677	361	248
Sysselsatte	329 068	31 298	27 322	51 858	48 595	50 292	119 703
Produksjon av næringsmidler, drikke- og tobakksvarer							
Bedrifter	2 324	1 212	478	399	141	63	31
Sysselsatte	54 932	5 556	6 805	12 611	10 260	8 389	11 311
Produksjon av tekstil- og bekledningsvarer, lær og lærvarer							
Bedrifter	806	506	112	107	55	20	6
Sysselsatte	14 620	1 754	1 534	3 546	3 777	2 512	1 497
Produksjon av trevarer							
Bedrifter	2 013	1 378	280	241	81	26	7
Sysselsatte	28 810	5 300	3 847	7 652	5 570	3 419	3 022
Treforedling, grafisk produksjon og forlagsvirksomhet							
Bedrifter	1 902	1 289	283	164	68	62	36
Sysselsatte	48 317	5 037	3 958	5 609	5 269	9 309	19 135
Produksjon av kjemiske produkter, mineralolje, kull-, gummi- og plastprodukter							
Bedrifter	707	397	111	97	45	33	24
Sysselsatte	26 114	1 594	1 691	3 113	3 455	4 932	11 329
Produksjon av mineralske produkter							
Bedrifter	585	393	91	54	24	16	7
Sysselsatte	10 761	1 405	1 308	1 701	1 806	2 351	2 190
Produksjon av metaller							
Bedrifter	115	34	8	16	14	9	34
Sysselsatte	22 691	146	141	638	1 057	1 530	19 179
Produksjon av verkstedprodukter							
Bedrifter	4 270	2 744	549	503	244	128	102
Sysselsatte	119 885	9 791	7 771	16 124	17 074	17 339	51 786
Industriproduksjon ellers							
Bedrifter	303	247	20	26	5	4	1
Sysselsatte	2 938	715	267	864	327	511	254

¹ Bedrifter hvor eieren arbeider alene er ikke medregnet. ² Engelsk oversettelse av næringsgrupperingen, se tabell 315.

¹ Excluding establishments where the owner is working alone. ² English translation of the activity classification, see table 315.

Kilde: NOS Industristatistikk. Source: NOS Manufacturing Statistics.

Tabell 317. Bedrifter¹ og sysselsatte, etter lønnskostnadsandel og næringsområde. 1985
Establishments¹ and persons engaged, by share of compensation of employees and industry division. 1985

Næringsområde ² Industry division ²	I alt ³ Total ³	Bedrifter med lønnskostnadsandel Establishments with share of compensation of employees			
		-59	60-79	80-99	100-
Oljeutvinning, bergverksdrift og industri					
Bedrifter <i>Establishments</i>	7 390	1 914	2 606	1 986	884
Sysselsatte <i>Persons engaged</i>	313 784	68 628	107 676	94 735	42 745
Oljeutvinning og bergverksdrift					
Bedrifter	258	141	49	29	39
Sysselsatte	10 161	5 933	2 284	881	1 063
Industri					
Bedrifter	7 132	1 773	2 557	1 957	845
Sysselsatte	303 623	62 695	105 392	93 854	41 682
Produksjon av næringsmidler, drikke- og tobakksvarer					
Bedrifter	1 629	592	613	278	146
Sysselsatte	51 387	13 926	22 417	12 593	2 451
Produksjon av tekstil- og bekledningsvarer, lær og lærvarer					
Bedrifter	418	58	145	153	62
Sysselsatte	13 553	924	4 845	6 132	1 652
Produksjon av trevarer					
Bedrifter	1 050	257	441	269	83
Sysselsatte	25 846	4 549	10 986	8 252	2 059
Treforedling, grafisk produksjon og forlagsvirksomhet					
Bedrifter	919	181	364	294	80
Sysselsatte	42 599	7 005	18 345	13 607	3 642
Produksjon av kjemiske produkter, mineralolje-, kull-, gummi- og plastprodukter					
Bedrifter	431	167	145	79	40
Sysselsatte	23 869	9 128	9 111	3 140	2 490
Produksjon av mineralske produkter					
Bedrifter	380	180	108	50	42
Sysselsatte	9 922	3 285	2 824	2 657	1 156
Produksjon av metaller					
Bedrifter	91	34	27	21	9
Sysselsatte	21 758	12 739	5 087	3 064	868
Produksjon av verkstedprodukter					
Bedrifter	2 119	290	680	780	369
Sysselsatte	112 211	11 010	31 003	43 336	26 862
Industriproduksjon ellers					
Bedrifter	95	14	34	33	14
Sysselsatte	2 478	129	774	1 073	502

¹ Store bedrifter, se note 1 tabell 315. ² Engelsk oversettelse av næringsgrupperingen, se tabell 315. ³ Investeringsbedrifter og hjelpeavdelinger er holdt utenom.

¹ Large establishments, see note 1 table 315. ² English translation of the activity classification, see table 315. ³ Establishments under construction and ancillary units are not included.

Kilde: NOS Industristatistikk. Source: NOS Manufacturing Statistics.

Tabell 318. Oljeutvinning, bergverksdrift og industri. Hovedtall^{1,2}
Oil extraction, mining, quarrying and manufacturing. Principal figures^{1,2}

Kjennemerke Characteristics	Enhet Unit	1981	1982	1983	1984	1985
1. Bedrifter <i>Establishments</i>	Antall	8 218	7 992	7 472	7 400	7 390
2. Sysselsatte <i>Persons engaged</i>	Number	365 830	355 636	331 723	329 476	333 323
Eiere <i>Owners</i>	»	2 402	2 191	1 982	1 812	1 654
Ansatte ³ <i>Employees³</i>	»	363 428	353 445	329 741	327 664	331 669
Av dette <i>Of which</i>						
Deltidsansatte <i>Part-time employees</i>	»	35 251	33 820	31 389	31 619	34 081
3. Timeverk ⁴ utført av ansatte <i>Man-hours⁴ worked by employees</i>	1 000 tv.m.h.	420 676	403 470	515 140	519 324	527 086
4. Bruttoproduksjonsverdi <i>Gross value of production</i> ..	Mill.kr	234 271	248 383	268 903	r309 336	351 033
Av dette <i>Of which</i>	Million kroner					
Produksjon for egen regning <i>Value of production on own account</i>	»	210 547	223 468	244 477	281 510	317 509
5. Vareinnsats <i>Cost of goods and services consumed</i> ..	»	135 775	141 441	146 026	164 199	192 933
6. Bearbeidingsverdi (=4-5) <i>Value added (=4-5)</i> ..	»	98 497	106 942	122 877	r145 138	158 101
7. Avgifter ⁵ <i>Indirect taxes⁵</i>	»	7 550	8 767	11 283	12 626	15 734
8. Tilskudd <i>Subsidies</i>	»	5 763	6 024	6 209	6 417	6 060
9. Bearbeidingsverdi til faktorpriser (=6-7+8) <i>Value added at factor prices (=6-7+8)</i>	»	96 710	104 199	117 803	r138 929	148 426
10. Lønnskostnader <i>Compensation of employees</i>	»	39 774	42 386	44 006	48 415	53 961
11. Bruttoinvestering <i>Gross fixed capital formation</i> ..	»	27 942	19 889	22 565	r36 761	30 917
12. Reparasjoner av varige driftsmidler <i>Repair of fixed assets</i>	»	5 116	5 422	5 508	6 680	8 033
13. Varelager ved utgangen av året <i>Stocks at the end of the year</i>	»	35 159	43 211	41 280	42 664	54 822

¹ Store bedrifter, se note 1, tabell 315. ² Se note 2, tabell 315. ³ Ikke medregnet hjemmearbeider. ⁴ For årene 1981-1982 timeverk utført av arbeidere, fra 1983 timeverk utført av alle ansatte. ⁵ Se note 3, tabell 315.

¹ Large establishments, see note 1, table 315. ² See note 2, table 315. ³ Outworkers are not included. ⁴ 1981-1982 man-hours worked by wage-earners, 1983 man-hours worked by employees. ⁵ See note 3, table 315.

Kilde: NOS Industristatistikk. Source: NOS Manufacturing Statistics.

Tabell 319. Tilgang og avgang av bedrifter og sysselsatte i industrien
Changes in the number of establishments and persons engaged in manufacturing industries

	1979- 1980	1980- 1981	1981- 1982	1982- 1983	1983- 1984	1984- 1985
Bedrifter <i>Establishments</i>						
Netto tilgang i alt <i>Net changes, total</i>	57	153	-471	-266	140	198
Nyetableringer <i>New establishments</i>	601	618	531	617	726	826
Nedlegginger <i>Closed establishments</i>	526	487	556	649	556	556
Andre nettotilganger ¹ <i>Other net changes¹</i>	-18	22	-446	-234	-30	-72
Sysselsatte <i>Persons engaged</i>						
Netto tilgang i alt <i>Net changes, total</i>	-1 368	-5 843	-10 276	-21 646	-3 509	4 475
Tilgang <i>Additions</i>	23 726	23 140	17 066	20 438	24 249	26 588
Eksisterende bedrifter ¹ <i>Existing establishments¹</i>	21 059	19 410	14 821	16 907	r20 342	23 264
Nyetableringer <i>New establishments</i>	2 667	3 730	2 245	3 531	3 907	3 324
Avgang <i>Reductions</i>	25 094	28 983	27 342	42 084	27 758	22 113
Eksisterende bedrifter ¹ <i>Existing establishments¹</i>	20 397	23 772	23 028	34 472	r21 096	18 058
Nedlegginger <i>Closed establishments</i>	4 697	5 211	4 314	7 612	6 662	4 055

¹ Omfatter bl.a. endringer fra og til enmannsbedrift og næringsendringer.

¹ Including changes from and to one-man establishments and changes from/to other industries.

Kilde: NOS Industristatistikk. Source: NOS Manufacturing Statistics.

Tabell 320. Oljeutvinning, bergverksdrift og industri^{1,2}. Hovedtall. Fylke. 1985
Oil extraction, mining, quarrying and manufacturing^{1,2}. Principal figures. County. 1985

Fylke County	Bedrifter Establish- ments	Sysselsatte Persons engaged	Bruttoproduk- sjonsverdi Gross value of production	Bearbejdings- verdi Value added	Lønnskostnader Compensation of employees	Bruttoin- vestering Gross fixed ca- pital formation
Hele landet <i>The whole</i> <i>country</i>	13 461	349 039	357 684,0	160 883,7	55 606,4	31 251,7
Østfold	898	24 804	17 082,1	5 095,5	3 585,5	709,6
Akershus	974	21 528	12 590,5	4 619,6	3 556,9	1 068,6
Oslo	1 578	40 463	29 272,7	11 750,3	7 356,8	1 340,1
Hedmark	653	14 164	8 120,3	2 337,5	1 903,0	344,6
Oppland	559	12 773	7 425,8	1 945,7	1 737,5	441,4
Buskerud	789	22 655	15 219,1	5 000,5	3 565,2	617,9
Vestfold	694	18 808	15 024,8	3 542,9	2 841,4	430,3
Telemark	540	17 405	16 154,1	4 937,6	2 870,1	829,9
Aust-Agder	341	7 245	3 533,2	1 417,6	1 023,4	163,3
Vest-Agder	411	12 670	11 024,2	2 708,5	1 826,9	459,3
Rogaland	994	36 266	42 678,1	9 910,1	7 852,5	3 108,4
Hordaland	1 189	32 239	25 148,9	6 094,0	4 936,9	2 246,6
Sogn og Fjordane	365	9 175	7 049,7	1 654,4	1 244,3	296,7
Møre og Romsdal	1 125	22 812	14 104,3	3 819,0	3 006,2	696,4
Sør-Trøndelag	717	15 674	9 932,7	2 815,9	2 270,1	443,9
Nord-Trøndelag	380	8 388	7 463,5	1 655,3	1 171,1	280,8
Nordland	639	15 408	10 503,5	2 836,2	2 134,0	696,1
Troms	366	6 507	3 573,9	1 028,5	811,6	259,0
Finnmark	241	6 242	3 287,3	672,7	733,8	165,4
Svalbard	1	770	238,5	105,3	129,3	61,1
Kontinentalsokkelen <i>The con- tinental shelf</i>	7	3 043	98 256,8	86 936,5	1 049,9	16 592,4

¹Se note 1 til tabell 316. ²Se note 2 til tabell 315.

¹See note 1 to table 316. ²See note 2 to table 315.

Kilde: NOS Industristatistikk. Source: NOS Manufacturing Statistics.

Tabell 321. Oljeutvinning, bergverksdrift og industri¹. Forbruk av brensel og elektrisk kraft
Oil extraction, mining, quarrying and manufacturing¹. Consumption of fuels and electricity

Brensel etc. Fuels etc.	1983		1984		1985	
	Mengde Quantity	Verdi Value	Mengde Quantity	Verdi Value	Mengde Quantity	Verdi Value
	Tonn	Mill. kr	Tonn	Mill. kr	Tonn	Mill. kr
I alt <i>Total</i>	6 907	..	7 916	..	8 769
Kull og koks <i>Coal and coke</i>	276 140	133	231 822	94	212 441	113
Bensin og parafin <i>Petrol and petroleum</i>	227 402	118	228 500	118	228 027	120
Fyringsolje nr. 1 <i>Fuel oil no. 1</i>	187 302	433	206 452	469	232 321	506
Fyringsolje nr. 2 <i>Fuel oil no. 2</i>	203 385	430	187 307	409	183 974	390
Andre fyringsoljer <i>Other fuel oils</i>	624 445	906	574 001	942	663 223	1 068
Annet brensel <i>Other fuels</i>	³ 1 017	..	³ 1 099	..	³ 1 123
Elektrisk kraft <i>Electricity</i>	42 014	3 870	45 898	4 785	45 054	5 450

¹Store bedrifter, se note 1 til tabell 315. ²1 000 liter. ³Medregnet egenprodusert damp og gass. ⁴GWh.

¹Large establishments, see note 1 to table 315. ²1 000 litres. ³Incl. own produced steam and gas. ⁴GWh.

Kilde: NOS Industristatistikk. Source: NOS Manufacturing Statistics.

Tabell 322. Oljeutvinnig, bergverksdrift og industri. Bedrifter og sysselsatte, etter næringshovedgruppe^{1,2}. Fylke. 1985

Næringshovedgruppe Industry major group	Østfold		Akershus		Oslo	
	Bedrifter Establish- ments	Sysselsatte Persons engaged	Bedrifter	Sysselsatte	Bedrifter	Sysselsatte
Oljeutvinning, bergverksdrift og industri.	481	23 772	473	20 292	723	38 307
Oljeutvinning og bergverksdrift	15	116	19	2 051	3	259
Bryting av kull.	—	—	—	—	—	—
Utvinning av råolje og naturgass	—	—	—	1 759	—	177
Bryting og utvinning av malm	—	—	—	—	—	11
Bergverksdrift ellers	15	116	19	292	3	71
Industri.	466	23 656	454	18 241	720	38 048
Prod. av næringsmidler, drikkevarer og tobaksvarer	90	3 749	75	2 312	82	6 248
Prod. av næringsmidler.	87	3 551	74	2 303	74	4 254
Prod. av drikkevarer.	3	190	1	9	5	1 350
Prod. av tobaksvarer	—	8	—	—	3	644
Prod. av tekstilvarer, bekledningsvarer, lær- og lærvarer.	33	1 023	22	623	28	430
Prod. av tekstilvarer.	17	709	13	475	11	227
Prod. av klær, unntatt skotøy	5	64	9	148	14	144
Prod. av lær og lær- og skinnvarer, unntatt klær og skotøy	6	185	—	—	3	59
Prod. av skotøy.	5	65	—	—	—	—
Prod. av trevarer.	55	1 084	66	1 786	19	361
Prod. av trevarer, unntatt møbler og innredninger	45	775	51	1 212	8	202
Prod. av møbler og innredninger av tre .	10	309	15	574	11	159
Treforedling, grafisk produksjon og for- lagsvirksomhet	57	5 792	50	2 882	332	11 919
Treforedling.	18	4 030	5	200	8	270
Grafisk prod. og forlagsvirksomhet	39	1 762	45	2 682	324	11 649
Prod. av kjemiske prod., mineralolje-, kull-, gummi- og plastprodukter	55	3 324	46	1 862	30	2 746
Prod. av kjemiske råvarer.	15	1 341	3	377	4	685
Prod. av kjemisk-tekniske produkter	9	302	23	818	11	1 781
Raffinering av jordolje	—	—	—	—	—	—
Prod. av jordolje og kullprodukter	1	5	5	217	3	33
Prod. og reparasjon av gummiprod.	4	624	1	5	1	67
Prod. av plastvarer.	26	1 052	14	445	11	180
Prod. av mineralske produkter	21	1 424	26	596	12	492
Prod. av keramiske produkter	2	267	1	7	—	—
Prod. av glass og glassvarer	5	635	—	—	2	24
Prod. av mineralske produkter ellers	14	522	25	589	10	468
Prod. av metaller	8	600	1	8	4	1 343
Prod. av jern, stål og ferrolegeringer. . . .	5	531	—	—	3	973
Prod. av ikke-jernholdige metaller	3	69	1	8	1	370
Prod. av verkstedprodukter	141	6 499	160	8 097	196	13 999
Prod. av metallvarer	67	2 508	49	1 209	74	1 779
Prod. av maskiner	39	1 548	49	2 118	58	4 614
Prod. av elektriske apparater og mate- riell	17	1 037	42	3 174	37	5 869
Prod. av transportmidler.	18	1 406	17	1 545	19	1 440
Prod. av tekniske og vitenskapelige instr., fotoart. og optiske artikler	—	—	3	51	8	297
Industriproduksjon ellers	6	161	8	75	17	510

¹ Store bedrifter, se note 1, tabell 315. ² Engelsk oversettelse av næringsgrupperingen er gitt i tabell 315.
Kilde: NOS Industristatistikk.

*Oil extraction, mining, quarrying and manufacturing.
Establishments and persons engaged, by industry major group^{1,2}. County. 1985*

Hedmark		Oppland		Buskerud		Vestfold		Telemark	
Bedrifter	Sysselsatte	Bedrifter	Sysselsatte	Bedrifter	Sysselsatte	Bedrifter	Sysselsatte	Bedrifter	Sysselsatte
388	13 429	327	12 215	465	21 805	401	18 104	286	16 746
16	110	11	379	18	163	28	344	13	158
—	—	—	—	—	—	—	—	—	—
—	—	—	—	—	—	—	—	—	—
—	—	1	251	—	—	—	—	—	—
16	110	10	128	18	163	28	344	13	158
372	13 319	316	11 836	447	21 642	373	17 760	273	16 588
84	2 256	81	1 757	61	1 357	60	2 024	52	1 283
79	2 088	79	1 741	58	1 215	56	1 816	49	1 151
5	168	2	16	3	142	4	199	3	123
—	—	—	—	—	—	—	9	—	9
22	615	26	1 223	19	558	18	690	14	274
6	180	6	320	10	361	11	475	5	152
12	282	16	726	6	137	4	65	4	38
3	106	2	60	—	—	1	12	2	39
1	47	2	117	3	60	2	138	3	45
109	4 722	79	2 300	74	1 675	51	1 443	44	695
96	4 360	62	1 338	63	1 087	47	1 204	43	686
13	362	17	962	11	588	4	239	1	9
23	1 261	21	881	66	4 637	28	1 784	28	1 728
4	509	1	125	29	3 666	9	936	10	1 113
19	752	20	756	37	971	19	848	18	615
20	770	13	209	50	2 614	31	1 835	27	4 805
1	7	—	—	2	83	3	343	8	4 011
4	247	1	9	17	1 143	8	726	7	179
—	—	—	—	—	—	1	316	—	—
2	18	3	24	4	55	3	28	3	163
2	122	2	25	8	468	6	80	—	—
11	376	7	151	19	865	10	342	9	452
18	312	22	550	26	1 013	22	535	16	1 138
—	—	—	—	—	—	—	—	1	516
2	119	4	327	2	162	1	58	1	12
16	193	18	223	24	851	21	477	14	610
6	411	3	677	5	158	9	1 106	5	2 225
3	184	—	—	—	—	3	377	4	953
3	227	3	677	5	158	6	729	1	1 272
83	2 711	63	3 945	143	9 528	144	8 037	84	4 376
35	904	33	1 557	62	1 669	61	2 523	32	1 062
27	982	18	1 505	36	3 524	35	1 739	25	1 362
10	464	4	240	23	2 200	27	1 310	15	1 225
10	353	8	643	17	1 915	21	2 465	11	684
1	8	—	—	5	220	—	—	1	43
7	261	8	294	3	102	10	306	3	64

¹Large establishments, see note 1, table 315. ²English translation of the activity classification is given in table 315.
Source: NOS Manufacturing Statistics.

**Tabell 322 (forts.). Oljeutvinnig, bergverksdrift og industri.
Bedrifter og sysselsatte, etter næringshovedgruppe^{1,2}. Fylke. 1985**

Næringshovedgruppe	Aust-Agder		Vest-Agder		Rogaland	
	Bedrifter	Sysselsatte	Bedrifter	Sysselsatte	Bedrifter	Sysselsatte
Oljeutvinning, bergverksdrift og industri.	176	6 831	249	12 251	595	35 204
Oljeutvinning og bergverksdrift	5	76	2	15	26	6 837
Bryting av kull	—	—	—	—	—	—
Utvinning av råolje og naturgass	—	—	—	—	1	6 292
Bryting og utvinning av malm	—	—	—	—	1	306
Bergverksdrift ellers	5	76	2	15	24	239
Industri	171	6 755	247	12 236	569	28 367
Prod. av næringsmidler, drikkevarer og tobakksvarer	27	508	43	1 307	136	4 124
Prod. av næringsmidler	24	354	40	1 068	131	3 796
Prod. av drikkevarer	3	154	2	124	5	290
Prod. av tobakksvarer	—	—	1	115	—	38
Prod. av tekstilvarer, bekledningsvarer, lær- og lærvarer	6	116	20	639	32	1 509
Prod. av tekstilvarer	2	52	14	482	21	921
Prod. av klær, unntatt skotøy	3	59	2	59	8	514
Prod. av lær og lær- og skinnvarer, unntatt klær og skotøy	1	5	4	98	2	45
Prod. av skotøy	—	—	—	—	1	29
Prod. av trevarer	30	560	44	903	64	1 439
Prod. av trevarer, unntatt møbler og innredninger	26	450	36	797	47	1 211
Prod. av møbler og innredninger av tre ..	4	110	8	106	17	228
Treforedling, grafisk produksjon og forlagsvirksomhet	10	579	23	2 000	56	2 787
Treforedling	3	157	6	938	2	33
Grafisk prod. og forlagsvirksomhet	7	422	17	1 062	54	2 754
Prod. av kjemiske prod., mineralolje-, kull-, gummi- og plastprodukter	6	746	14	553	21	539
Prod. av kjemiske råvarer	2	704	1	11	1	27
Prod. av kjemisk-tekniske produkter	—	—	3	129	2	139
Raffinering av jordolje	—	—	—	—	1	206
Prod. av jordolje og kullprodukter	1	6	1	192	4	50
Prod. og reparasjon av gummiprod.	—	—	2	16	3	43
Prod. av plastvarer	3	36	7	205	10	74
Prod. av mineralske produkter	9	237	11	100	39	1 067
Prod. av keramiske produkter	—	—	—	—	1	248
Prod. av glass og glassvarer	2	177	—	—	3	56
Prod. av mineralske produkter ellers	7	60	11	100	35	763
Prod. av metaller	—	—	7	2 459	9	3 046
Prod. av jern, stål og ferrolegeringer	—	—	4	704	5	1 501
Prod. av ikke-jernholdige metaller	—	—	3	1 755	4	1 545
Prod. av verkstedprodukter	79	3 911	84	4 268	209	13 807
Prod. av metallvarer	20	552	25	694	70	1 927
Prod. av maskiner	17	1 164	34	2 143	92	8 897
Prod. av elektriske apparater og materiell	5	1 120	3	37	7	183
Prod. av transportmidler	36	1 065	21	1 387	38	2 409
Prod. av tekniske og vitenskapelige instr., fotoart. og optiske artikler	1	10	1	7	2	391
Industriproduksjon ellers	4	98	1	7	3	49

¹ Store bedrifter, se note 1, tabell 315. ² Engelsk oversettelse av næringsgrupperingen er gitt i tabell 315.

*Oil extraction, mining, quarrying and manufacturing.
Establishments and persons engaged, by industry major group^{1,2}. County. 1985*

Hordaland		Sogn og Fjordane		Møre og Romsdal		Sør-Trøndelag		Nord-Trøndelag	
Bedrifter	Sysselsatte	Bedrifter	Sysselsatte	Bedrifter	Sysselsatte	Bedrifter	Sysselsatte	Bedrifter	Sysselsatte
634	30 765	207	8 753	659	21 610	391	14 794	212	7 979
12	1 300	7	46	21	393	13	495	10	434
—	—	—	—	—	—	—	—	—	—
—	1 190	—	3	—	15	—	173	—	—
—	—	—	—	1	41	3	220	2	368
12	110	7	43	20	337	10	102	8	66
622	29 465	200	8 707	638	21 217	378	14 299	202	7 545
120	4 679	57	1 957	162	3 454	110	4 059	60	1 501
116	4 004	57	1 937	158	3 345	107	3 587	60	1 480
4	633	—	20	4	109	3	429	—	21
—	42	—	—	—	—	—	43	—	—
55	2 333	19	636	69	2 231	16	262	3	58
40	1 926	6	133	39	1 067	5	125	—	—
9	291	10	435	28	1 092	9	116	2	51
4	102	—	—	—	—	1	13	1	7
2	14	3	68	2	72	1	8	—	—
80	1 294	38	526	125	3 689	64	1 424	48	1 144
56	630	28	349	42	543	52	1 092	45	1 067
24	664	10	177	83	3 146	12	332	3	77
73	3 290	15	223	28	1 073	39	1 936	16	1 406
3	76	1	27	1	41	5	487	5	1 009
70	3 214	14	196	27	1 032	34	1 449	11	397
31	1 669	9	527	28	916	20	505	12	507
6	548	2	27	3	33	2	118	—	—
6	284	—	—	4	191	—	10	—	—
1	376	—	—	—	—	—	—	—	—
—	16	1	410	1	6	1	24	2	21
3	55	1	27	—	—	1	63	1	12
15	390	5	63	20	686	16	290	9	474
32	674	11	155	45	593	25	522	16	376
—	—	—	—	—	—	—	—	—	—
2	47	1	24	1	18	3	101	1	80
30	627	10	131	44	575	22	421	15	296
7	2 200	5	2 513	3	1 383	8	813	1	254
4	907	1	356	1	22	7	804	1	254
3	1 293	4	2 157	2	1 361	1	9	—	—
215	13 065	44	2 115	174	7 792	89	4 678	45	2 293
61	1 812	18	592	52	1 640	28	1 345	21	564
58	5 267	8	94	28	874	25	1 008	9	1 113
28	1 378	—	—	5	166	14	1 215	7	405
62	4 361	18	1 429	89	5 112	21	1 096	8	211
6	247	—	—	—	—	1	14	—	—
9	261	2	55	4	86	7	100	1	6

¹Large establishments, see note 1, table 315. ²English translation of the activity classification is given in table 315.

Tabell 322 (forts.). Oljeutvinnig, bergverksdrift og industri. Bedrifter og sysselsatte, etter næringshovedgruppe^{1,2}. Fylke. 1985
Oil extraction, mining, quarrying and manufacturing. Establishments and persons engaged, by industry major group^{1,2}. County. 1985

Næringshovedgruppe	Nordland		Troms		Finnmark	
	Bedrifter	Sysselsatte	Bedrifter	Sysselsatte	Bedrifter	Sysselsatte
Oljeutvinning, bergverksdrift og industri.	371	14 644	203	6 062	141	5 947
Oljeutvinning og bergverksdrift	20	1 094	5	282	6	1 275
Bryting av kull.....	—	—	—	—	—	—
Utvinning av råolje og naturgass	—	—	—	164	—	2
Bryting og utvinning av malm.....	4	905	—	—	2	1 111
Bergverksdrift ellers	16	189	5	118	4	162
Industri.....	351	13 550	198	5 780	135	4 672
Prod. av næringsmidler, drikkevarer og tobakksvarer	160	3 666	85	2 913	84	3 821
Prod. av næringsmidler.....	158	3 561	84	2 675	84	3 821
Prod. av drikkevarer.....	2	105	1	218	—	—
Prod. av tobakksvarer	—	—	—	20	—	—
Prod. av tekstilvarer, bekledningsvarer, lær- og lærvarer	7	189	6	161	3	83
Prod. av tekstilvarer.....	5	175	5	153	2	23
Prod. av klær, unntatt skotøy	1	9	—	—	1	60
Prod. av lær og lær- og skinnvarer, unntatt klær og skotøy	1	5	1	8	—	—
Prod. av skotøy.....	—	—	—	—	—	—
Prod. av trevarer.....	30	635	21	472	9	134
Prod. av trevarer, unntatt møbler og innredninger	28	620	19	392	9	134
Prod. av møbler og innredninger av tre ..	2	15	2	80	—	—
Treforedling, grafisk produksjon og forlagsvirksomhet	26	785	17	446	11	211
Treforedling.....	1	24	—	—	—	—
Grafisk prod. og forlagsvirksomhet	25	761	17	446	11	211
Prod. av kjemiske prod., mineralolje-, kull-, gummi- og plastprodukter	10	1 100	8	122	—	—
Prod. av kjemiske råvarer.....	2	638	1	9	—	—
Prod. av kjemisk-tekniske produkter	1	21	—	—	—	—
Raffinering av jordolje	—	—	—	—	—	—
Prod. av jordolje og kullprodukter	2	338	1	5	—	—
Prod. og reparasjon av gummiprod.	—	—	—	—	—	—
Prod. av plastvarer.....	5	103	6	108	—	—
Prod. av mineralske produkter	17	378	8	111	4	78
Prod. av keramiske produkter	—	—	—	—	—	—
Prod. av glass og glassvarer	3	52	1	20	—	—
Prod. av mineralske produkter ellers	14	326	7	91	4	78
Prod. av metaller	8	3 298	2	119	—	—
Prod. av jern, stål og ferrolegeringer....	6	2 255	1	113	—	—
Prod. av ikke-jernholdige metaller	2	1 043	1	6	—	—
Prod. av verkstedprodukter	92	3 468	51	1 436	23	333
Prod. av metallvarer	28	604	13	182	7	98
Prod. av maskiner	24	1 839	8	94	6	63
Prod. av elektriske apparater og materiell	3	172	4	53	—	—
Prod. av transportmidler.....	37	853	24	1 087	10	172
Prod. av tekniske og vitenskapelige instr., fotoart. og optiske artikler	—	—	2	20	—	—
Industriproduksjon ellers	1	31	—	—	1	12

¹ Store bedrifter, se note 1, tabell 315. ² Engelsk oversettelse av næringsgrupperingen er gitt i tabell 315.

¹ Large establishments, see note 1, table 315. ² English translation of the activity classification is given in table 315.

Tabell 323. Bergverksdrift og industri¹. Produksjon av viktige varer
Mining, quarrying and manufacturing¹. Production of principal commodities

Vare Commodity	1984		1985	
	Mengde	Verdi	Mengde	Verdi
	Quantity	Value	Quantity	Value
	Tonn	1 000 kr	Tonn	1 000 kr
	Tonne	kroner	Tonne	kroner
Fisk og krepsdyr <i>Fish and crustaceans</i>				
Fisk (unntatt fileter), fryst <i>Fish (except fish fillets), frozen</i>	897 284	..	1 033 006
Fiskefileter, fryste <i>Fish fillets, frozen</i>	1 147 452	..	1 223 712
Fisk, saltet, i saltlake, tørket eller røkt <i>Fish, salted, in brine, dried or smoked</i>	1 943 528	..	1 972 926
Reker, fryste <i>Shrimps, frozen</i>	884 111	..	926 454
Mølleprodukter og stivelse <i>Products of the milling industry and starches</i>				
Mjøl av korn <i>Cereal flours</i> ..	271 770	664 938	269 262	770 675
Grøpp til før <i>Cereal meal</i> ..	101 085	..	97 831	..
Potetstivelse <i>Potato starch</i> ..	5 309	27 377	4 913	30 058
Oljer og fettstoffer <i>Oils and fats</i>				
Sildolje og annen fiskeolje, rå <i>Herring oil and other fish body oils, crude</i> ..	188 602	451 429	129 483	324 411
Margarin <i>Margarine</i> ..	65 782	506 220	61 371	462 121
Produkter fra næringsmiddelindustrien; drikkevarer; tobakk <i>Prepared foodstuffs; beverages; tobacco</i>				
Krabber i lufttett lukte kar <i>Crabs in airtight containers</i>	22 513	1 286	15 111
Knekekbrød <i>Crispbread</i>	121 059	10 234	132 908
Flatbrød <i>Flatbread</i>
Kjeks <i>Biscuits</i>	204 256	..	181 346
Grønnsaker i lufttett lukte kar <i>Vegetables in airtight containers</i>	420 751	..	476 639
Syltetøy, marmelade o.l. <i>Jams, marmalades etc.</i> ..	17 717	240 518	18 341	245 616
Spiseis <i>Ice-cream</i> ..	20 365	519 366	22 672	566 265
Mineralvann og karbonisert vann <i>Spa water and aerated water</i> ..	216 817	60 435	218 084	62 213
Vann tilsatt smaksstoffer, sukker og kullsyre, og andre alkoholfrie drikkevarer <i>Water flavoured, aerated and sugared and other non-alcoholic beverage</i> ..	2249 713	1 057 614	2280 540	1 212 456
Øl framstilt av malt <i>Beer made from malt</i> ..	2194 443	1 944 835	..	2 126 190
Sildemjøl og annet fiskemjøl <i>Herring meal and other fish meal</i> ..	293 092	980 199	238 299	867 818
Røyketobakk <i>Smoking tobacco</i> ..	4 897	1 330 877	4 867	1 406 275
Mineralske produkter <i>Mineral products</i>				
Svovelkis, urøstet <i>Unroasted iron pyrites</i> ..	428 438	74 637	395 162	70 973
Kalkstein <i>Limestone</i>	152 061	..	145 896
Portlandsement o.l. hydraulisk sement <i>Portland cement and similar hydraulic cements</i> ..	1 546 527	:	1 343 000	:
Jernmalm, stykkmalm eller konsentrat <i>Iron ore, lump ore or concentrates</i> ..	3 837 042	:	3 496 570	:
Koppermalm <i>Copper ore</i> ..	96 286	231 285	97 035	261 621
Sink- og blymalm <i>Zinc and lead ore</i> ..	60 218	141 546	59 084	110 413
Titanmalm <i>Titanium ore</i> ..	651 834	:	735 842	:
Kull <i>Coal</i> ..	451 327	169 726	507 000	209 032
Superbensin <i>Superpetrol</i> ..	924 602	2 047 895	1 014 872	2 378 007
Annen bilbensin <i>Other petrol</i> ..	365 222	783 588	329 597	734 925
Gassolje <i>Gas oil</i> ..	2 746 190	5 399 363	2 841 540	5 871 615
Dieselolje <i>Diesel oil</i> ..	206 339	379 315	246 938	479 245
Andre tyngre destillater <i>Other heavy fuel oils</i> ..	1 750 007	2 823 265	1 772 283	2 658 757

¹ Store bedrifter, se note 1, tabell 315. ² 1 000 liter.

¹ Large establishments, see note 1, table 315. ² 1 000 litres.

Kilde: NOS Industristatistikk. Source: NOS Manufacturing Statistics.

Tabell 323 (forts.). Bergverksdrift og industri. Produksjon av viktige varer
Mining, quarrying and manufacturing. Production of principal commodities

Vare	1984		1985	
	Mengde	Verdi	Mengde	Verdi
	Tonn	1 000 kr	Tonn	1 000 kr
Produkter fra kjemiske og nærstående industrier <i>Products of the chemical and allied industries</i>				
Silisiumkarbid <i>Silicium carbide</i>	67 779	439 232	66 762	437 939
Kalsiumkarbid <i>Calcium carbide</i>	101 378	:	120 982	:
Kalsiumnitrat <i>Calcium nitrate</i>	705 025	:	671 790	:
Urea <i>Urea</i>	213 273	:	141 489	:
Fullgjødsel <i>NPK fertilizer</i>	1 631 875	:	1 474 714	:
Vaske- og reingjøringsmidler <i>Washing preparations</i>	47 833	305 535	51 070	357 843
Plast, ubearbeidd <i>Plastics, unworked</i>	779 480	..	:
Tre og trevarer <i>Wood and articles of wood</i>				
Trelast skåret av bartrær <i>Sawn wood of coniferous trees</i>	12 453 247	2 731 604	12 274 569	2 668 070
Trematerialer av bartrær, høvlet, pløyd o.l., unntatt profilerte lister <i>Wood of coniferous trees, planed, tongued, etc., except wooden bearings and mouldings</i>	1837 388	1 281 113	1831 752	1 354 369
Trefiberplater <i>Wood fibre boards</i>	108 376	265 041	105 351	296 906
Sponplater (finerte ikke medregnet) <i>Particle boards (excl. veneered particle boards)</i>	263 703	590 394	281 394	637 148
Ferdighus (bolighus) <i>Prefabricated houses</i>				
– Seksjonshus <i>Sectional buildings</i>	21 555	343 406	21 170	249 469
– Elementhus <i>Element buildings</i>	22 646	374 184	23 308	477 651
– Andre, precut <i>Other, precut</i>	24 390	602 772	24 264	644 366
Hytter <i>Cottages</i>	21 070	113 786	21 273	113 259
Dører med karm <i>Doors with frames</i>	606 632	..	699 239
Vinduer og vindusrammer <i>Windows and window frames</i>	974 722	..	1 105 352
Papirmasse, papir, papp og varer derav <i>Pulp, paper, paper-board and articles thereof</i>				
Mekanisk masse <i>Mechanical wood pulp</i>	1 111 203	1 576 033	1 155 517	1 739 039
Sulfittcellulose <i>Sulphite pulp</i>	317 035	1 048 253	322 516	1 050 911
Avispapir <i>Newsprint</i>	846 067	2 270 700	918 694	2 785 188
Papir og papp til emballasje <i>Wrapping and packaging paper and board</i>	342 778	1 145 204	303 694	1 130 117
Greaseproof og pergamyn <i>Greaseproof and glazed transparent paper</i>	36 372	275 751	43 573	324 293
Kreppet papir <i>Creped paper</i>	18 524	74 121	27 947	121 987
Esker og kasser av papp <i>Boxes and cartons of paperboard</i>	912 727	..	1 077 224
Poser o.l. emballasje av papir <i>Packets and similar packing containers of paper</i>	47 720	..	42 924
Tekstilmaterialer og varer derav; fottøy <i>Textiles and textile articles; footwear</i>				
Garn av ull <i>Woollen yarn</i>	3 043	..	3 352	..
Vevnader av ull <i>Woollen fabrics</i>	768	78 187	1 065	106 916
Vevnader av bomull <i>Cotton fabrics</i>	8 056	233 213	..	262 631
Vevnader av korte syntetiske eller kunstige tekstilfibrer <i>Fabrics of synthetic or artificial fibres (discontinuous)</i>	688	64 160	1 595	132 516
Fiskenett (garn og not), monterte <i>Made-up fishing nets</i>	27 307	..	38 461
Strømpør, heru, strømpebukser, og sokker o.l. av trikotasje <i>Stockings, socks, etc., knitted</i>	3 453	69 510	..	75 089
	1 000 stk.		1 000 stk.	
Skjorter og T-skjorter alle slag strikkede <i>Shirts and T-shirts all kinds knitted</i>	344	19 733	377	21 180
Annet undertøy av trikotasje <i>Under garments, other, knitted</i>	113 170	..	115 454
Yttertøy og andre varer av trikotasje <i>Outer garments and other articles, knitted</i>	1 316	207 873	1 620	200 156

¹m³f.m. ²Stk. ³1 000 par.

¹m³f.m. ²Pieces. ³1 000 pairs.

Tabell 323 (forts.). Bergverksdrift og industri. Produksjon av viktige varer
Mining, quarrying and manufacturing. Production of principal commodities

Vare	1984		1985	
	Mengde	Verdi	Mengde	Verdi
	1 000 stk.	1 000 kr	1 000 stk.	1 000 kr
Yttertøy for herrer og gutter <i>Men's and boys' outer garments</i>	4 930	673 168	..	757 884
Yttertøy for damer, piker og småbarn <i>Women's, girls' and infants' outer garments</i>	1 533	274 626	..	228 394
Skjorter for menn og gutter <i>Men's and boys' shirts</i>	492	47 131	810	76 515
Pledd og tepper <i>Travelling rugs and blankets</i>	120	17 598	..	21 698
Sengelinnen <i>Beddings (sheets, pillow cases etc.)</i>	2 723	108 708	21 471	126 497
Fottøy med yttersåle av lær, gummi eller plast, unntatt fottøy helt av gummi eller plast <i>Footwear with outer soles of leather, rubber or plastic materials except footwear made entirely of rubber or plastic materials</i>	11 206	187 759	..	200 001
Varer av sement og keramiske produkter <i>Articles of cement, concrete and ceramic products</i>	Tonn		Tonn	
Varer av lettbetong <i>Articles of light concrete</i>	496 779	..	585 205
Betong, ferdigblandet <i>Concrete, ready mixed</i>	835 320	..	774 217
Keramisk murstein o.l. (ikke ildfast el. syrefast) <i>Ceramic building bricks etc. (excl. refractory and acid-resistant goods)</i>	28 082	47 764	29 983	54 367
Uedle metaller og varer derav <i>Base metals and articles of base metals</i>				
Råjern (medregnet til eget bruk) <i>Pig iron and cast iron</i>	545 972	:	596 031	:
Råstål <i>Crude steel</i>	919 685	:	958 000	:
Ferrosilisium (omregnet til 75 pst. Si) <i>Ferro-silicon (calculated 75 p.c. Si)</i>	437 164	2 142 196	397 776	1 932 046
Andre ferrolegeringer <i>Other ferro-alloys</i>	566 122	1 431 151	524 127	1 386 821
Jern og stål, halvfabrikater <i>Iron and steel, semi-finished</i>	923 097	2 053 523	1 483 485	3 047 709
Jern- og stålkonstruksjoner <i>Structures of iron or steel</i>	7 520 749	..	8 738 692
Tanker, kar o.l. beholdere av jern eller stål med rominnhold over 300 l <i>Reservoirs, tanks and similar containers of iron or steel of a capacity exceeding 300 litres</i>	185 704	..	189 296
Spiker, stifter, kramper o.l. av jern eller stål <i>Nails, staples etc. of iron or steel</i>	116 755	..	147 802
Øvner, kaminer og peiser av jern eller stål <i>Stoves, heaters etc. of iron or steel</i>	240 198	..	254 978
Sanitærartikler av jern eller stål <i>Builders sanitary ware for indoor use</i>	170 142	..	192 785
Ubearbeidd kopper, primær <i>Unwrought copper, primary</i>	67 144	..	68 902	:
Ubearbeidd nikkel, primær <i>Unwrought nickel, primary</i>	35 548	:	37 513	:
Ubearbeidd aluminium, primær <i>Unwrought aluminium, primary</i>	765 083	8 529 557	742 686	7 841 702
Ubearbeidd aluminium, sekundær <i>Unwrought aluminium, secondary</i>	5 587	107 851	6 004	117 966
Fat, bokser, esker o.l. beholdere av aluminium for transport eller pakking av varer <i>Casks, cans, boxes and similar containers of aluminium commonly used for the conveyance or packing of goods</i> ..	6 719	201 697	..	208 332
Kokekar av aluminium til husholdningsbruk <i>Cooking utensils of aluminium for domestic use</i>	50 743	..	62 931
Ubearbeidd sink, primær <i>Unwrought zinc, primary</i>	94 248	:	92 762	:
Elektriske lysekroner, lampetter, lamper o.l. av uedelt metall <i>Chandeliers, bracket lamps, lamps, etc. of base metals</i>	436 331	..	521 023

¹ 1 000 par. ² Tonn.

¹ 1 000 pairs. ² Tonne.

Tabell 323 (forts.). Bergverksdrift og industri. Produksjon av viktige varer
Mining, quarrying and manufacturing. Production of principal commodities

Vare	1984		1985	
	Mengde	Verdi	Mengde	Verdi
	Tonn	1 000 kr	Tonn	1 000 kr
Maskiner, apparater, mekaniske redskaper og elektrisk materiell <i>Machinery, mechanical appliances and electrical equipment</i>				
Stempeldrevne forbrenningsmotorer <i>Internal combustion piston engines</i>	11 051	288 208	11 005	275 320
Pumper for væsker <i>Pumps for liquids</i>	509 897	..	558 715
Vinsjer, ankerspill og capstans <i>Winches, windlasses and capstans</i>	670 187	..	605 432
Løftekraner <i>Cranes</i>	306 865	..	415 241
Heiser og rulletrapper <i>Lifts and escalators</i>	:	142 600	..	157 352
Maskiner og apparater med egen framdriftsmotor <i>Machinery with self-propelled machinery</i>	114 928	1269	66 355
Elektriske akkumulatører <i>Electric accumulators</i>	229 881	..	284 581
Transformatorer <i>Transformers</i>	530 933	:	:
Elektriske varmtvannsberedere, -beholdere og varmekolber <i>Electric instantaneous or storage water heaters and immersion heaters</i>	172 265	..	162 141
Elektriske jord- og romoppvarmingsapparater <i>Electric space heating and soil heating apparatus</i>	359 964	..	442 696
Elektriske komfyrer og kokeplater til husholdningsbruk <i>Electric cookers and cooking plates for domestic use</i>	218 553	2161	216 664
Elektrisk utstyr for linjetelefoni og -telegrafi <i>Electrical line telepho- nie and telegraphic apparatus</i>	1 640 384	..	1 334 547
Isolert elektrisk tråd, kabel, o.l. <i>Insulated electric wire, cable etc.</i> ..	47 126	1 417 202	..	1 462 131
Transportmidler <i>Transport equipment</i>				
Tilhengervogner <i>Trailers</i>	170 866	..	223 416
Lyst- og sportsbåter <i>Pleasure and sportsboats</i>	621 339	:	:
Andre fartøyer på under 100 br. t. <i>Other vessels of a gross tonnage of less than 100 tons</i>	206 298	:	:
Møbler <i>Furniture</i>				
Stoler, benker o.l. <i>Chairs, seats etc.</i>	1 438 861	..	1 616 345
Kjøkkenskap og kjøkkenbenker <i>Cupboards and kitchen units</i>	502 675	..	625 327
Baderoms møbler, innredninger av tre <i>Furniture for bathroom, of wood</i>	169 243	..	172 241
Andre møbler av tre <i>Other furniture of wood</i>	1 006 539	..	1 150 384

¹ Stk. ² 1 000 stk.

¹ Pieces. ² 1 000 pieces.

Tabell 324. Meieridrift Dairying

År Måned Year Month	Mottatt mjølk ¹ Milk receipts ¹		Salg ² av mjølk og fløte Sale ² of milk and cream				Produksjon Production		
	I alt Total	Geit- mjølk Goat's milk	Hel- mjølk Whole milk	Lett- mjølk Light milk	Mager- mjølk Skimmed milk	Fløte Cream	Meieri- smør Butter	Hvitost Cheese	Brunost Whey cheese
			1 000 l				Tonn Tons		
1982.....	1 907 273	27 157	599 721	..	131 190	30 994	24 079	54 215	17 370
1983.....	1 881 189	26 502	586 732	..	136 946	31 218	26 416	48 240	15 632
1984.....	1 879 362	25 795	553 079	14 180	140 082	31 577	24 968	52 391	15 839
1985.....	1 846 737	25 891	470 695	113 297	118 704	33 559	23 485	53 406	16 573
1986.....	1 884 832	25 417	404 983	160 812	115 678	32 716	23 180	57 177	16 028
1986									
Januar.....	167 278	560	38 247	11 689	10 291	2 319	2 583	5 043	1 544
Februar.....	146 864	1 705	34 127	10 764	9 207	2 477	1 942	4 242	1 530
Mars.....	161 237	2 759	33 987	10 804	9 110	2 631	1 920	4 416	1 503
April.....	163 776	3 205	36 970	13 481	10 718	2 425	2 434	5 320	1 770
Mai.....	167 593	3 397	34 356	13 540	10 279	2 983	2 187	5 340	1 506
Juni.....	151 317	3 294	32 059	12 577	9 728	2 638	1 905	4 998	1 362
Juli.....	138 545	3 378	29 820	12 977	7 979	3 164	1 430	4 598	1 126
August.....	129 121	3 014	33 392	14 019	9 500	2 743	1 220	3 701	753
September.....	141 645	2 550	33 767	14 837	9 716	2 508	1 407	4 480	996
Oktober.....	156 274	1 168	33 837	16 430	10 544	2 718	2 045	5 076	1 358
November.....	153 062	293	30 748	14 363	9 156	2 430	2 015	4 692	1 305
Desember.....	168 120	94	33 673	15 331	9 450	3 680	2 092	5 271	1 275

¹ Kumjølk, geitmjølk og fløte omregnet til 1 000 liter helmjølk – fra produsent til meierier og kondenseringsfabrikker. ² Salg til konsum og til iskremfabrikker, bakerier o.l., medregnet produksjon av sterilisert 10 prosent fløte.

¹ Cow's milk, goat's milk and cream are converted into 1 000 litres whole milk – from producer to dairy and to factory for condensed and dried milk. ² Sale for consumption and for manufacture of ice-cream, bakeries etc. including production of sterilized 10 per cent cream.

Kilde: Norske Meierier. Source: Norwegian Dairies Association.

Tabell 325. Produksjon av råolje og naturgass
Production of crude oil and natural gas

År Year	I alt ¹ Total ¹	Jan.	Feb.	Mars	April	Mai	Juni	Juli	Aug.	Sep.	Okt.	Nov.	Des.
Råolje Crude oil													
		1 000 tonn 1 000 tons											
1977.....	13 554	1 423	1 251	1 315	944	621	808	899	1 124	1 050	1 242	1 272	1 602
1978.....	16 957	1 590	1 395	1 446	1 429	1 397	1 083	1 482	1 601	1 427	1 413	1 388	1 432
1979.....	18 819	1 440	1 319	1 435	1 524	1 484	1 342	1 467	1 607	1 785	1 380	1 900	2 139
1980.....	24 451	2 289	2 259	2 207	2 054	2 195	2 100	1 048	2 086	1 893	2 074	2 029	2 172
1981.....	23 450	2 087	1 899	2 027	1 935	2 182	2 172	2 178	1 356	1 950	1 703	2 014	2 074
1982.....	24 515	2 187	1 928	2 142	2 191	1 979	1 811	2 069	2 075	1 799	1 677	2 280	2 434
1983.....	30 483	2 223	2 407	2 602	2 546	2 555	2 580	2 782	2 379	2 404	2 685	2 668	2 803
1984.....	34 682	2 989	2 604	2 758	2 736	2 963	2 792	2 759	2 883	2 983	3 212	3 103	3 261
1985.....	38 342	2 997	2 725	3 111	3 033	3 079	2 617	3 403	3 278	3 318	3 622	3 571	3 656
1986*.....	42 451	3 622	3 343	3 657	1 271	3 344	3 604	3 877	3 872	3 480	3 946	4 082	4 351
Naturgass Natural gas													
		Mill. Sm ³ Million Sm ³											
1977.....	3 139	—	—	—	—	—	—	—	—	336	740	712	1 077
1978.....	14 891	1 194	1 089	1 063	1 121	897	854	1 043	1 050	1 455	1 538	1 717	1 825
1979.....	21 581	1 930	1 654	1 805	1 671	1 633	1 271	1 572	1 785	1 820	1 707	2 243	2 405
1980.....	25 973	2 508	2 450	2 454	2 183	2 131	2 035	1 420	1 975	2 015	2 132	2 332	2 371
1981.....	26 162	2 509	2 284	2 623	2 389	2 044	1 940	1 931	1 144	2 086	2 248	2 370	2 563
1982.....	25 534	2 713	2 439	2 689	2 450	1 988	1 686	1 582	1 464	1 555	1 990	2 342	2 452
1983.....	25 831	2 452	2 238	2 418	2 189	1 942	1 705	1 679	1 672	1 724	2 395	2 491	2 704
1984.....	27 375	2 715	2 636	2 844	2 454	2 320	2 141	1 692	1 426	1 823	2 299	2 501	2 630
1985.....	26 699	2 874	2 515	2 732	2 524	2 333	1 823	1 760	1 685	1 614	1 854	2 295	2 651
1986*.....	27 025	2 662	2 410	2 776	1 131	2 262	2 055	2 078	2 042	1 954	2 559	2 518	2 580

¹ I alt-tallene kan avvike noe fra summen av månedsoppgavene, som bygger på foreløpige tall fra den månedlige produksjonsstatistikken.

¹ The total may differ some from the sum of the monthly figures which are founded on preliminary figures from the monthly production statistics.

Kilde: NOS Industristatistikk. Source: NOS Industrial Statistics.

Tabell 326. Produksjon av råolje og naturgass pr. felt
Production of crude oil and natural gas per field

År Year	I alt Total	Felt Fields								
		Ekofisk	Frigg ¹	Statfjord	Murchison	Valhall	Heimdal	Oseberg	Ula	Gullfaks
Råolje <i>Crude oil</i>		1 000 tonn / 1 000 tons								
1977.....	13 544	13 544	—	—	—	—	—	—	—	—
1978.....	16 957	16 957	—	—	—	—	—	—	—	—
1979.....	18 819	18 604	—	215	—	—	—	—	—	—
1980.....	24 451	21 531	—	2 839	81	—	—	—	—	—
1981.....	23 450	16 273	—	6 575	602	—	—	—	—	—
1982.....	24 515	14 150	—	9 441	857	67	—	—	—	—
1983.....	30 482	13 031	—	15 803	880	769	—	—	—	—
1984.....	34 682	11 172	34	18 610	2 447	2 419	—	—	—	—
1985.....	38 342	10 418	75	23 990	1 458	2 401	—	—	—	—
1986*.....	42 451	8 658	47	29 402	770	2 254	311	241	734	34
Naturgass <i>Natural gas</i>		Mill. Sm ³ / Million Sm ³								
1977.....	3 139	2 185	954	—	—	—	—	—	—	—
1978.....	14 891	10 438	4 453	—	—	—	—	—	—	—
1979.....	21 581	13 267	8 312	2	—	—	—	—	—	—
1980.....	25 973	15 938	9 991	44	—	—	—	—	—	—
1981.....	26 162	14 760	11 312	86	4	—	—	—	—	—
1982.....	25 534	14 583	10 811	109	31	—	—	—	—	—
1983.....	25 831	13 690	11 797	234	22	88	—	—	—	—
1984.....	27 375	12 800	13 670	291	103	511	—	—	—	—
1985.....	26 699	11 659	13 723	794	82	441	—	—	—	—
1986*.....	27 025	8 115	12 850	3 464	38	377	2 131	—	50	—

¹ Inkluderer Odin og Nordøst-Frigg.

¹ Including Odin and North East Frigg.

Kilde: NOS Olje- og gassvirksomhet. Source: NOS Oil and Gas Activity.

Tabell 327. Petroleumsreserver i felt besluttet utbygd pr. 31. desember 1986
Petroleum reserves in fields with a development plan per 31 December 1986

Felt navn Name of field	Opprinnelig Original			Resterende Residual		
	Olje, millioner Sm ³ Oil, million Sm ³	NGL, millioner tonn NGL, million tons	Gass, milliarder Sm ³ Gas, 1 000 million Sm ³	Olje, millioner Sm ³	NGL, millioner tonn	Gass, milliarder Sm ³
I alt Total.....	1 244,9	56,8	1 468,1	929,9	46,6	1 258,6
Albuskjell ¹	7,8	1,2	17,1	1,6	0,4	5,7
Cod ¹	2,7	0,5	6,6	0,4	0,1	1,6
Edda ¹	4,2	0,2	1,8	0,9	—	0,2
Ekofisk.....	237,0	13,5	126,0	105,4	9,4	74,1
Eldfisk ¹	54,4	3,2	32,2	24,5	2,1	21,9
Frigg ²	1,0	—	127,0	0,6	—	45,0
Gullfaks (Fase I) ¹	210,3	2,1	13,7	210,3	2,1	13,7
Heimdal.....	3,1	—	33,8	3,0	—	32,4
Murchison ³	11,5	0,4	0,3	3,1	0,1	0,1
Nordøst-Frigg.....	0,1	—	8,0	—	—	3,8
Odin.....	0,1	—	22,0	—	—	13,5
Sleipner Øst.....	17,0	10,0	51,0	17,0	10,0	51,0
Oseberg ⁴	200,0	—	71,0	200,0	—	71,0
Statfjord ⁵	375,0	15,4	49,0	254,0	14,5	46,0
Tommeliten.....	5,9	0,9	16,8	5,9	0,9	16,8
Tor ¹	21,6	1,4	12,9	5,6	0,5	4,4
Troll Øst.....	—	—	825,0	—	—	825,0
Ula.....	33,0	1,4	1,6	32,8	1,4	1,6
Valhall A ¹	38,1	5,2	14,2	29,3	4,7	12,7
Vest-Ekofisk ¹	12,1	1,4	25,1	1,5	0,4	5,1
Øst-Frigg.....	—	—	13,0	—	—	13,0

¹ Operatørens anslag. ² Norsk andel 60,82 prosent oppgitt. ³ Norsk andel 22,2 prosent oppgitt. ⁴ Omfatter Alfa, Alfa Nord og Gamma.

⁵ Norsk andel 84,09 prosent oppgitt.

¹ Estimated by the operator. ² Norwegian share 60.82 per cent is given. ³ Norwegian share 22.2 per cent is given. ⁴ Includes Alfa, Alfa Nord and Gamma. ⁵ Norwegian share 84.09 per cent is given.

Kilde: Oljedirektoratet. Source: Norwegian Petroleum Directorate.

Tabell 328. Petroleumsressurser på norsk kontinentalsokkel ikke besluttet utbygd pr. 31. desember 1986

Petroleum resources on the Norwegian continental shelf not yet fully appraised per 31 December 1986

Felt/blokk <i>Field/block</i>	Olje Mill. Sm ³ <i>Oil Million Sm³</i>	Gass Milliarder Sm ³ <i>Gas 1 000 Million Sm³</i>	Felt/blokk	Olje Mill. Sm ³	Gass Milliarder Sm ³
I alt <i>Total</i>	997	1 425			
NORDSJØEN			HALTENBANKEN		
<i>THE NORTH SEA</i>	469	796	<i>HALTENBANKEN</i>	455	397
Balder	35	—	Draugen	65	2
Brage	29	6	Heidrun	130	40
Gullfaks Sør	37	93	Midgard	20	90
Hild	—	20	Njord	60	15
Hod	7	5	Smørbukk	80	160
Huldra	—	18	Tyrihans	40	60
Sleipner satelitter	16	35	6506/12 Beta	60	30
Snorre	99	27			
SØ-Tor	4	3	TROMSØFLAKET		
Troll-Vest	41	463	<i>TROMSØFLAKET</i>	73	232
Veslefrikk	41	4	Albatross Nord	—	34
2/1	18	2	Albatross Sør	—	8
6/3 PI	5	4	Alke Nord	—	4
7/11 A	7	—	Alke Sør	—	11
15/3-1,3	2	29	Askeladd Nord	—	17
15/3-4	12	5	Askeladd Sentral	—	9
15/5-1	2	6	Askeladd Sør	—	26
16/7-4	1	9	Askeladd Vest	—	24
24/9	3	—	Snøhvit	73	86
25/2-4	4	12	Snøhvit Beta	—	6
30/6 Gamma Nord	2	5	Snøhvit Nord	—	3
30/6 Kappa	5	2	7119/12-3	—	4
30/6 Beta	20	—			
30/9 Prospekt A	9	10			
33/9 Alfa	19	3			
33/9 Beta	39	2			
34/10 Beta	8	23			
34/4-1	3	—			
35/8	1	10			

Kilde: Oljedirektoratet. *Source: Norwegian Petroleum Directorate.*

Tabell 329. Påløpte investeringskostnader i utvinning og rørtransport av råolje og naturgass. Mill. kr

Accrued investment costs in crude petroleum and natural gas production and pipeline transport. Million kroner

	1983	1984	1985	1986 ¹
UTVINNING AV RÅOLJE OG NATURGASS				
<i>CRUDE PETROLEUM AND NATURAL GAS PRODUCTION</i>	22 015	27 459	31 580	33 035
Leting <i>Exploration</i>	5 884	7 491	7 834	6 735
Feltutbygging <i>Field development</i>	9 675	14 447	19 158	21 831
Varer <i>Commodities</i>	5 161	8 156	10 328	12 338
Tjenester <i>Services</i>	4 356	6 013	8 112	8 192
Produksjonsboring <i>Production drilling</i>	158	278	718	1 301
Felt i drift <i>Field in activity</i>	4 756	2 063	1 734	2 309
Varer <i>Commodities</i>		261	517	499
Tjenester <i>Services</i>	3 414	384	119	670
Produksjonsboring <i>Production drilling</i>	1 342	1 418	1 098	1 140
Landvirksomhet ¹ <i>Onshore activities</i> ¹	1 700	3 458	2 854	2 160
RØRTRANSPORT PIPELINE TRANSPORT	5 013	4 785	1 336	466

¹ Omfatter kontorbygg, baser og terminalanlegg på land.

¹ Includes office buildings, bases and terminals onshore.

Kilde: Statistisk ukehefte. *Source: Weekly Bulletin of Statistics.*

Tabell 330. Årlig produksjonsindeks for oljeutvinning, bergverksdrift og industri, etter næringshovedgruppe. 1980 = 100

Annual index of industrial production, by industry major group. 1980 = 100

Næringshovedgruppe <i>Major industry group</i>	1981	1982	1983	1984	1985*	1986*
OLJEUTVINNING OG BERGVERKSDRIFT <i>OIL EXTRACTION, MINING AND QUARRYING</i>	96	97	114	131	138	147
Brytning av kull <i>Coal mining</i>	114	131	219	213	287	271
Utvinning av råolje og naturgass <i>Crude petroleum and natural gas production</i>	96	97	114	132	139	148
Brytning og utvinning av malm <i>Metal ore mining</i>	129	107	123	116	109	112
Bergverksdrift ellers <i>Other mining</i>	86	93	104	104	110	123
INDUSTRI <i>MANUFACTURING</i>	99	99	98	104	106	108
Produksjon av næringsmidler, drikkevarer og tobakk <i>Manufacture of food, beverages and tobacco</i>	89	88	83	82	81	83
Prod. av næringsmidler <i>Manufacture of food</i>	82	80	74	70	63	63
Prod. av drikkevarer <i>Manufacture of beverages</i>	92	93	89	91	93	100
Prod. av tobakksvarer <i>Manufacture of tobacco</i>	98	97	96	96	106	101
Prod. av tekstilvarer, bekledningsvarer, lær og lærvarer <i>Manuf. of textiles, wearing apparel, leather and leather prod.</i>	94	82	76	77	79	78
Prod. av tekstilvarer <i>Manufacture of textiles</i>	92	75	72	72	76	77
Prod. av klær, unntatt skotøy <i>Manufacture of wearing apparel, except footwear</i>	96	95	83	85	86	82
Prod. av lær, lær- og skinnvarer <i>Manufacture of leather and leather products</i>	112	107	104	103	102	105
Prod. av skotøy <i>Manufacture of footwear</i>	80	61	54	52	48	47
Prod. av trevarer <i>Manufacture of wood and wood products</i>	96	92	86	86	88	89
Prod. av trevarer, unntatt møbler og innredning <i>Manufacture of wood and wood products except furniture</i>	95	93	88	87	88	91
Prod. av møbler og innredn. av tre <i>Manufacture of furniture and fixtures</i>	100	89	81	83	85	84
Treforedling, grafisk prod. og forlagsvirksomhet <i>Manufacture of paper and paper products, printing and publishing</i>	102	99	102	112	115	116
Treforedling <i>Manufacture of paper and paper products</i>	104	101	106	127	132	130
Grafisk prod. og forlagsvirksomhet <i>Printing, publishing and allied industries</i>	101	98	100	104	106	109
Prod. av kjemiske produkter, mineralolje-, kull-, gummi- og plastprodukter <i>Manufacture of chemicals and of chemical petroleum, coal, rubber and plastic products</i>	106	116	124	145	146	145
Prod. av kjemiske råvarer <i>Manuf. of industrial chemicals</i>	109	110	126	173	167	160
Prod. av kjemisk-tekniske produkter <i>Manufacture of other chemical products</i>	106	108	106	115	120	126
Raff. av jordolje og prod. av jordolje- og kullprodukter <i>Petroleum refining and manuf. of products of petroleum and coal</i>	118	168	178	185	191	190
Prod. og rep. av gummiprodukter <i>Manufacture and repair of rubber products</i>	84	83	84	100	108	113
Prod. av plastvarer <i>Manufacture of plastic products</i>	95	104	107	106	112	113
Prod. av mineralske produkter <i>Manufacture of mineral products</i>	96	94	92	86	92	101
Prod. av keramiske produkter, glass og glassvarer <i>Manufacture of ceramics, glass and glass products</i>	95	97	92	91	90	96
Prod. av mineralske produkter ellers <i>Manufacture of mineral products not elsewhere classified</i>	96	93	92	84	92	102
Prod. av metaller <i>Manufacture of basic metals</i>	100	98	123	128	126	124
Prod. av jern, stål og ferrolegeringer <i>Manufacture of iron, steel and ferro-alloys</i>	127	111	134	146	147	139
Prod. av ikke-jernholdige metaller <i>Manufacture of non-ferrous metals</i>	86	91	117	118	115	117
Prod. av verkstedprodukter <i>Manufacture of fabricated metal products, machinery and equipment</i>	100	101	94	99	104	107
Prod. av metallvarer <i>Manufacture of metal products</i>	95	94	84	87	91	95
Prod. av maskiner <i>Manufacture of machinery</i>	104	105	102	118	128	132
Prod. av elektr. app. og materiell <i>Manufacture of electrical apparatus and supply</i>	110	113	113	119	128	136
Prod. av transportmidler <i>Manuf. of transport equipment</i>	94	95	82	77	75	73
Prod. av tekn. vitensk. instr., foto- og optiske artikler <i>Manufacture of professional and scientific instruments, photographic and optical goods</i>	110	113	125	130	135	141
Industriproduksjon ellers <i>Other manufacturing industries</i>	102	105	106	111	120	128

Kilde: Statistisk månedshefte. *Source: Monthly Bulletin of Statistics.*

Tabell 331. Månedlig produksjonsindeks for oljeutvinning, bergverksdrift, industri og kraftforsyning¹. Gjennomsnitt 1980 = 100
Monthly index of industrial production¹. Average 1980 = 100

Næring Industry	År Year	Årsgj.sn. Ann.- average	Jan.	Feb.	Mars	April	Mai	Juni	Juli	Aug.	Sept.	Okt.	Nov.	Des.
OLJEUTVINNING, BERGVERKS- DRIFT, INDUSTRI OG KRAFT- FORSYNING <i>OIL EXTRACTION, MINING AND QUARRYING, ELECTRICITY AND GAS SUPPLY</i>	1980	100	109	115	109	97	97	105	58	97	100	104	109	98
	1981	99	103	109	108	96	98	103	75	83	103	100	110	100
	1982	99	108	112	111	99	92	99	71	92	96	97	110	103
	1983	108	107	116	110	108	101	110	83	101	108	116	121	113
	1984	118	125	125	124	111	114	118	86	109	119	125	131	121
	1985*	121	126	130	129	117	115	115	95	115	122	129	136	127
	1986*	126	133	138	126	87	118	130	104	127	126	137	144	135
Oljeutvinning og berg- verksdrift <i>Oil extraction, mining and quarrying</i>	1980	100	111	118	108	102	103	101	57	96	95	99	104	105
	1981	96	103	105	104	100	99	100	96	60	95	88	102	104
	1982	97	108	107	108	109	91	85	86	85	82	84	108	110
	1983	114	107	120	118	116	109	109	109	99	105	120	125	128
	1984	131	138	134	134	130	130	127	113	112	127	138	142	144
	1985*	138	141	140	142	140	134	116	132	128	132	142	152	156
	1986*	147	155	157	156	62	139	148	150	151	142	164	171	173
Industri <i>Manufacturing</i>	1980	100	102	109	109	91	94	114	58	104	109	111	113	88
	1981	99	98	109	109	88	98	107	56	104	111	109	112	89
	1982	99	101	111	109	87	91	114	55	101	109	108	109	89
	1983	98	100	105	97	95	91	110	55	100	110	109	111	91
	1984	104	105	110	111	93	100	111	60	108	116	116	120	95
	1985*	106	105	113	114	95	101	119	64	111	117	119	121	97
	1986*	108	108	117	100	106	104	121	67	114	117	119	125	99
Kraftforsyning <i>Electricity and gas supply</i>	1980	100	129	128	116	101	86	82	71	73	83	100	113	116
	1981	110	124	128	126	111	96	92	77	89	98	112	131	137
	1982	112	144	138	130	112	101	92	79	82	97	109	123	138
	1983	127	141	151	139	129	114	108	93	108	118	130	145	152
	1984	121	156	151	139	117	103	103	92	105	106	113	134	137
	1985*	118	161	162	141	121	94	85	76	81	96	118	134	142
	1986*	111	149	146	120	108	93	93	78	88	99	105	113	137
PRODUKSJON ETTER KONKUR- RANSETYPE PRODUCTION BY TYPE OF COMPETITION														
Skjernet industri <i>Sheltered manufact- uring</i>	1980	100	94	102	111	87	94	114	70	101	110	115	111	89
	1981	94	86	100	102	82	95	104	66	94	105	103	106	85
	1982	92	86	97	101	78	83	112	61	95	105	102	105	84
	1983	90	86	94	92	84	87	108	56	97	103	100	105	74
	1984	91	87	96	97	80	94	102	59	95	104	100	108	75
	1985*	92	89	95	99	80	94	106	62	95	101	100	101	79
	1986*	94	88	98	84	96	91	111	69	99	100	104	106	80
Utekonkurrerende industri og bergverk <i>Export-competing manufacturing, mining and quarrying</i>	1980	100	108	110	105	100	98	106	77	98	102	101	102	91
	1981	105	106	113	113	103	106	107	79	107	113	104	113	102
	1982	106	111	121	115	107	106	120	81	99	107	103	107	100
	1983	124	114	122	124	123	120	137	97	120	137	132	141	127
	1984	140	138	147	147	134	138	141	111	139	144	147	153	137
	1985*	140	133	145	145	136	138	146	117	139	147	147	148	134
	1986*	138	137	143	143	139	140	147	117	136	140	134	151	137
Hjemmekonkurrerende industri <i>Import- competing manu- facturing</i>	1980	100	103	110	109	90	94	116	47	107	111	113	117	85
	1981	98	99	110	110	84	96	109	45	107	112	114	113	86
	1982	98	102	112	110	84	89	113	45	103	111	111	110	86
	1983	92	99	102	89	90	82	103	40	95	104	104	103	85
	1984	96	100	102	103	82	89	105	43	100	110	110	113	88
	1985*	100	100	109	108	86	91	115	46	106	112	117	119	89
	1986*	103	105	114	93	99	96	117	49	111	115	119	124	92

¹ Indeksen er beregnet som et ukegjennomsnitt i hver måned. Foreløpige tall vil seinere bli korrigert opp mot den årlige produksjonsindeks.

¹ The index has been computed on the basis of the average weekly production in each month. Preliminary figures will be revised in accordance with the annual index numbers of industrial production.

Kilde: Statistisk månedshefte. Source: Monthly Bulletin of Statistics.

Tabell 331 (forts.). Månedlig produksjonsindeks for oljeutvinning, bergverksdrift, industri og kraftforsyning¹. Gjennomsnitt 1980 = 100
Monthly index of industrial production¹. Average 1980 = 100

Næring	År	Årsgj.sn.	Jan.	Feb.	Mars	April	Mai	Juni	Juli	Aug.	Sept.	Okt.	Nov.	Des.
PRODUKSJON ETTER ANVENDELSE														
GROSS OUTPUT BY USE OF PRODUCT														
Eksport <i>Export</i>	1980	100	107	114	109	98	100	108	63	98	100	102	104	96
	1981	98	101	108	108	96	100	103	83	83	103	95	104	98
	1982	99	104	111	110	101	95	103	76	91	95	94	105	100
	1983	109	104	114	110	107	104	113	87	102	111	115	119	113
	1984	119	121	124	124	114	119	120	92	111	121	126	129	121
	1985*	122	123	126	127	119	121	118	104	119	123	127	132	125
	1986*	126	130	134	127	87	122	134	112	128	125	135	142	134
Konsum <i>Consumption</i>	1980	100	100	107	111	93	93	105	66	95	107	115	115	94
	1981	99	94	106	110	93	94	98	65	94	109	113	115	97
	1982	99	98	109	107	90	91	103	66	94	109	111	111	95
	1983	100	100	106	101	99	93	102	66	98	111	113	115	98
	1984	102	103	108	108	97	95	101	69	100	114	115	117	99
	1985*	104	103	112	112	98	95	104	69	98	114	119	117	101
	1986*	104	103	113	100	107	96	109	71	102	114	115	116	101
Investering <i>Gross fixed capital formation</i>	1980	100	104	111	109	89	94	113	47	105	110	113	118	89
	1981	197	193	215	220	166	192	210	102	209	221	228	231	181
	1982	117	126	134	132	100	106	130	56	122	128	129	132	105
	1983	116	127	131	115	115	104	128	58	115	126	130	132	112
	1984	168	177	179	183	146	153	190	91	159	178	193	203	167
	1985*	180	189	199	198	157	165	201	96	170	189	205	217	172
	1986*	182	199	211	176	170	177	206	99	183	188	200	214	167
Vareinnsats i bygg og anlegg <i>Input in construction</i>	1980	100	98	107	106	93	94	120	54	109	109	112	114	86
	1981	103	100	111	111	89	100	119	54	113	118	120	118	92
	1982	102	101	113	111	90	93	121	51	108	117	117	112	91
	1983	104	109	113	99	101	94	121	52	107	122	119	118	96
	1984	104	104	108	107	88	97	112	54	110	120	120	124	96
	1985*	108	106	113	113	92	98	123	58	118	122	129	126	96
	1986*	113	108	121	99	112	105	126	64	124	127	130	134	101
Vareinnsats ellers <i>Input in other industries</i>	1980	100	105	112	110	94	93	106	66	96	104	109	111	94
	1981	91	92	100	101	85	87	90	61	87	98	97	102	91
	1982	100	106	114	110	94	94	105	67	95	105	105	109	99
	1983	98	100	107	100	96	91	101	66	95	107	107	110	100
	1984	101	107	110	108	95	95	101	68	99	110	110	113	100
	1985*	103	107	113	111	98	96	102	71	98	109	114	114	102
	1986*	103	108	114	101	98	98	108	74	103	108	110	114	105

¹ Se note 1 på foregående side.

¹ See note 1 on preceding page.

Tabell 332. Elektrisitetsforsyning *Electricity supply*

	Enhet Unit	1983	1984	1985
Elektrisitetsverk <i>Electricity plants</i>		437	425	423
Kraftproduserende verk <i>Power producing plants</i>		275	266	263
Kraftstasjoner <i>Power stations</i>		645	646	658
Vannkraftstasjoner <i>Hydro electric power stations</i>		610	614	625
Primære kraftmaskiner <i>Prime movers</i>	MW	23 047	23 280	23 768
Vannkraftmaskiner <i>Water turbines</i>	»	22 797	23 034	23 513
Generatorer <i>Generators</i>	MVA	27 035	27 321	27 894
Produksjon av elektrisk kraft <i>Production of electric energy</i> ..	GWh ¹	106 370	106 666	103 292
Import <i>Imports</i>	»	431	860	4 083
Eksport <i>Exports</i>	»	13 847	9 130	4 627
Fastkraft-forbruk (netto) <i>Firm power consumption (net)</i>	»	78 984	84 348	86 940
Treforedling <i>Paper and paper products</i>	»	3 241	3 636	3 999
Kjemiske råvarer <i>Industrial chemicals</i>	»	5 705	6 182	5 496
Jern og stål <i>Iron and steel</i>	»	1 964	1 875	1 984
Ferrolegeringer <i>Ferro-alloys</i>	»	6 250	7 424	7 197
Aluminium <i>Aluminium</i>	»	12 915	13 695	13 085
Andre metaller <i>Other non-ferrous metals</i>	»	1 838	1 989	2 098
Bergverk og industri ellers <i>Mining and other manuf.</i>	»	7 696	7 862	7 899
Transport <i>Transport</i>	»	607	677	666
Anleggskraft <i>Construction site power</i>	»	470	509	590
Privat tjenesteyting <i>Private services</i>	»	5 804	6 827	7 620
Offentlig tjenesteyting <i>Public services</i>	»	5 534	5 727	6 346
Husholdninger og jordbruk <i>Households and agriculture</i> ..	»	26 960	27 944	29 960
Tilfeldig kraft levert til elektrokjeler <i>Occasional power delivered to electric boilers</i>	»	4 128	4 843	4 991
Brutto produksjonsverdi ² <i>Gross value of production</i> ²	Mill. kr ³	28 921	33 688	39 470
Salg av fastkraft <i>Sales of firm power</i>	»	13 028	15 358	17 412
Salg av tilfeldig kraft til elektrokjeler <i>Sales of occasional power to electric boilers</i>	»	392	503	773
Salg av kraft til andre elverker <i>Sales of power to other electric plants</i>	»	10 936	12 704	15 368
Eksport av elektrisk kraft <i>Exports of electric energy</i>	»	831	665	720
Vareinnsats <i>Intermediate consumption</i>	»	15 319	18 257	22 489
Kjøp av kraft fra andre elverker <i>Electric energy purchased from other electricity plants</i>	»	10 444	12 727	15 639
Import av elektrisk kraft <i>Imports of electric energy</i>	»	66	48	470
Bearbeidingsverdi ⁴ <i>Value added</i> ⁴	»	13 602	15 431	16 981
Sysselsatte <i>Persons engaged</i>		17 764	17 947	18 281
Lønnskostnader <i>Compensation of employees</i>	Mill. kr	2 566	2 818	3 128
Bruttoinvestering <i>Gross fixed capital formation</i>	»	7 517	7 332	7 160
Anskaffelser <i>Acquisition of fixed assets</i>	»	7 542	7 387	7 241
Produksjonsanlegg <i>Production plant</i>	»	3 747	3 374	3 215
Overføringsanlegg <i>Transmission lines</i>	»	1 141	1 206	1 224
Fordelingsanlegg <i>Distribution network</i>	»	1 703	1 882	1 869
Annet <i>Other</i>	»	952	925	932
– Salg av varige driftsmidler – <i>Sale of fixed assets</i>	»	25	55	81
Reparasjon og vedlikehold <i>Repair and maintenance</i>	»	1 327	1 507	1 622

¹ GWh = 1 000 000 kWh. ² Medregnet avgift på elektrisk kraft til staten. ³ Merverdiavgift er ikke medregnet i tallene. ⁴ Bruttoproduksjonsverdi – vareinnsats.

¹ 1 GWh = 1 000 000 kWh. ² Including taxes on the use of electric energy. ³ The figures are given without value added tax. ⁴ Gross value of production – intermediate consumption.

Kilde: NOS Elektrisitetsstatistikk. Source: NOS Electricity Statistics.

Tabell 333. Produksjon av elektrisk kraft. Fylke. GWh
Production of electric energy. County. GWh

Fylke County	1981	1982	1983	1984	1985	1986*
I alt <i>Total</i>	93 397	93 156	106 370	106 666	103 292	97 156
Østfold	3 679	3 860	3 267	4 141	4 688	4 018
Akershus	677	711	705	869	947	815
Oslo	10	20	21	20	33	66
Hedmark	1 541	1 698	1 614	2 138	2 404	2 161
Oppland	4 212	4 137	4 456	5 197	5 373	4 181
Buskerud	8 494	7 473	9 237	9 444	10 036	7 810
Vestfold	14	18	14	14	15	11
Telemark	11 759	10 361	13 177	11 876	11 835	10 203
Aust-Agder	3 093	3 625	4 126	4 199	3 740	3 768
Vest-Agder	8 632	8 730	9 939	7 952	8 040	8 375
Rogaland	5 596	7 254	7 347	6 698	6 742	7 464
Hordaland	13 631	12 173	14 389	13 536	13 261	12 581
Sogn og Fjordane	9 916	9 096	11 089	11 174	10 781	9 544
Møre og Romsdal	5 350	4 862	5 441	5 958	5 249	5 321
Sør-Trøndelag	2 795	2 913	3 898	4 145	3 896	3 676
Nord-Trøndelag	2 013	2 073	2 445	2 545	2 133	1 993
Nordland	9 050	10 807	11 648	13 213	11 228	11 610
Troms	2 104	2 418	2 695	2 646	2 146	2 693
Finnmark	795	886	815	851	697	813
Svalbard	35	42	47	50	50	52

Kilde: NOS Elektrisitetsstatistikk. *Source: NOS Electricity Statistics.*

Tabell 334. Tilgang og bruk av elektrisk kraft. GWh
Supply and use of electric energy. GWh

	1981	1982	1983	1984	1985
Tilgang i alt <i>Supply, total</i>	95 322	93 798	106 801	107 526	107 375
Produksjon <i>Production</i>	93 397	93 156	106 370	106 666	103 292
Vannkraft <i>Water power</i>	93 270	92 888	106 048	106 339	102 946
Varmekraft <i>Thermal power</i>	127	268	321	327	346
Import <i>Imports</i>	1 925	642	431	860	4 083
Bruk i alt <i>Use, total</i>	95 322	93 798	106 801	107 526	107 375
Eksport <i>Exports</i>	7 154	6 704	13 847	9 130	4 627
Sluttleveranser <i>Deliveries</i>	78 072	78 096	83 111	89 191	91 931
Fastkraft <i>Firm power</i>	75 460	75 696	78 984	84 348	86 940
Tilfeldig kraft <i>Occasional power</i>	2 612	2 400	4 128	4 843	4 991
Pumpekraft <i>Consumption in pumping plants</i>	623	556	515	623	804
Tap <i>Losses</i>	8 213	7 869	8 497	7 836	9 433
Forbruk i kraftstasjonene <i>Consumption in the power plants</i>	967	1 001	995	1 019	942
Statistisk differanse ¹ <i>Statistical differences</i> ¹	293	-428	-165	-271	-362

¹ Forskjell i tallene kjøper og selger oppgir.

¹ Deviation in receiver's and deliver's figures.

Kilde: NOS Elektrisitetsstatistikk. *Source: NOS Electricity Statistics.*

Tabell 335. Nettoforbruk av elektrisk kraft, etter forbrukergruppe. Fylke. 1985. GWh

Net consumption of electric energy, by consumer group. County. 1985. GWh

Fylke County	Fastkraft Firm power				
	I alt Total	Kraftintensiv industri Energy intensive industry	Treforedling Paper and paper products	Bergverk og industri ellers Mining, quarrying and other industries	Transport Transport
I alt Total	87 110	30 030	3 999	7 899	666
Østfold	4 473	725	871	601	36
Akershus	4 598	36	—	416	73
Oslo	6 571	161	—	482	160
Hedmark	2 234	—	69	394	34
Oppland	2 594	—	23	485	71
Buskerud	3 713	6	780	511	88
Vestfold	2 699	18	147	549	11
Telemark	7 980	5 226	559	471	2
Aust-Agder	1 688	468	117	119	12
Vest-Agder	4 807	2 949	171	157	25
Rogaland	7 759	3 410	—	740	12
Hordaland	7 038	2 521	—	662	38
Sogn og Fjordane	5 814	4 586	—	175	5
Møre og Romsdal	4 903	2 247	—	438	3
Sør-Trøndelag	4 550	1 409	34	372	27
Nord-Trøndelag	3 252	419	1 228	227	—
Nordland	8 821	5 537	—	555	67
Troms	2 277	314	—	125	—
Finnmark	1 299	—	—	391	—
Svalbard	41	—	—	30	—

Fylke County	Fastkraft Firm power				Tilfeldig kraft til elektriskjeler Occasional power to electric boilers
	Anleggskraft Construction site power	Privat tjenesteyting Private services	Offentlig tjenesteyting Public services	Husholdninger og jordbruk Households and agriculture	
I alt Total	590	7 620	6 346	29 960	4 821
Østfold	14	321	328	1 578	784
Akershus	42	550	532	2 949	231
Oslo	114	1 116	1 084	3 454	554
Hedmark	9	247	245	1 236	282
Oppland	11	382	283	1 339	162
Buskerud	10	393	285	1 640	875
Vestfold	8	350	218	1 397	230
Telemark	15	295	233	1 179	367
Aust-Agder	8	149	157	657	65
Vest-Agder	3	244	177	1 081	280
Rogaland	109	826	292	2 372	105
Hordaland	98	638	572	2 509	278
Sogn og Fjordane	10	162	167	710	48
Møre og Romsdal	11	357	265	1 582	99
Sør-Trøndelag	42	474	413	1 778	184
Nord-Trøndelag	7	251	213	907	67
Nordland	46	374	362	1 879	129
Troms	17	317	364	1 139	60
Finnmark	16	172	154	566	23
Svalbard	—	—	2	10	—

Kilde: NOS Elektrisitetsstatistikk. Source: NOS Electricity Statistics.

Tabell 336. Oljeselskapenes salg av petroleumsprodukter
Deliveries of petroleum products

Produkt <i>Product</i>	Salg <i>Deliveries</i>			Prosentvis endring 1985-1986 <i>Percentage change</i>
	1984	1985	1986	
	1 000 m ³	1 000 m ³	1 000 m ³	Pst. P.c.
Alle produkter <i>All products</i>	7 908	8 325	8 986	7,9
Flytende propan og butan <i>Liquefied petroleum gas</i>	69	70	69	- 1,4
Nafta <i>Naphtha</i>	1	0	0	.
Flybensin <i>Aviation spirit</i>	5	5	5	0,0
Bilbensin <i>Motor spirit</i>	2 014	2 152	2 297	6,7
Ekstraksjonsbensin <i>Other spirit</i>	5	5	5	0,0
White spirit <i>White spirit</i>	13	12	11	-8,3
Jetdrivstoff <i>Jet fuel</i>	558	582	630	8,2
Fyringsparafin <i>Heating and lighting kerosene</i>	218	264	300	13,6
Autodiesel <i>Autodiesel</i>	1 028	1 141	1 284	12,5
Marine gassolje ¹ <i>Marine gas oil</i> ¹	1 329	1 321	1 373	3,9
Fyringsolje nr. 1 <i>Fuel oil no. 1</i>	590	645	705	9,3
Marine diesel ² <i>Marine diesel oil</i> ²	89	76	63	-17,1
Fyringsolje nr. 2 <i>Fuel oil no. 2</i>	440	465	450	-3,2
Tungdestillater <i>Heavy distillates</i>	74	92	108	17,4
Tung fyringsolje ³ <i>Heavy fuel oil</i> ³	1 049	1 055	1 221	15,7
Veiolje <i>Road oil</i>	36	29	21	-27,6
Bitumen (asfalt) <i>Bitumen</i>	279	289	332	14,9
Smøremidler <i>Lubricant oils</i>	113	122	109	-10,7

¹ Av dette utgjør 79 000 m³ (1984), 98 000 m³ (1985) og 149 000 m³ (1986) bunkers (leveranser fra norske havner til skip i utenriksfart uansett skipenes nasjonalitet). ² Av dette utgjør 40 000 m³ (1984), 27 000 m³ (1985) og 20 000 m³ (1986) bunkers. ³ Av dette utgjør 199 000 m³ (1984), 241 000 m³ (1985) og 210 000 m³ (1986) bunkers.

¹ Includes 79 000 m³ (1984), 98 000 m³ (1985) and 149 000 m³ (1986) bunkering. ² Includes 40 000 m³ (1984), 27 000 m³ (1985) and 20 000 m³ (1986) bunkering. ³ Includes 199 000 m³ (1984), 241 000 m³ (1985) and 210 000 m³ (1986) bunkering.

Kilde: Statistisk ukehefte. Source: Weekly Bulletin of Statistics.

Tabell 337. Salg av petroleumsprodukter. Fylke
Deliveries of petroleum products. County

Fylke <i>County</i>	Salg <i>Deliveries</i>			Prosentvis endring 1985-1986 <i>Percentage change</i>
	1984	1985	1986	
	1 000 m ³	1 000 m ³	1 000 m ³	Pst. P.c.
I alt <i>Total</i>	7 908	8 325	8 986	7,9
Østfold	379	426	534	25,4
Akershus	738	785	899	14,5
Oslo	846	719	901	25,3
Hedmark	265	296	327	10,5
Oppland	255	273	292	7,0
Buskerud	381	402	482	19,9
Vestfold	283	289	340	17,6
Telemark	382	302	358	18,5
Aust-Agder	113	119	137	15,1
Vest-Agder	201	200	268	34,0
Rogaland	794	790	837	5,9
Hordaland	918	886	980	10,6
Sogn og Fjordane	163	171	194	13,5
Møre og Romsdal	434	447	529	18,3
Sør-Trøndelag	352	357	400	12,0
Nord-Trøndelag	197	206	233	13,1
Nordland	489	464	514	10,8
Troms	326	333	361	8,4
Finnmark	257	265	245	-7,5
Ikke-fylkesfordelt <i>Cannot be split by county</i>	135	594	155	-73,9

Kilde: Statistisk ukehefte. Source: Weekly Bulletin of Statistics.

Tabell 338. Netto sluttforbruk av energibærere¹
Final consumption of individual forms of energy¹

	Kull og koks ² <i>Coal and coke²</i>	Ved, avlut etc. <i>Fuelwood, black liquor etc.</i>	Gass <i>Gas</i>	Gass gjort flytende <i>Liquefied gas</i>	Petroleumsprodukter <i>Petroleum products</i>	Elektrisitet <i>Electricity</i>	Fjernvarme <i>District heating</i>
	1 000 t	1 000 toe	Mill. Sm ³	1 000 t	1 000 t	Mill. kWh	Mill. kWh
1978	1 371	483	297	39	6 819	68 986	..
1979	1 670	573	351	68	7 165	75 270	..
1980	1 563	620	308	73	6 579	74 821	..
1981	1 553	680	296	76	6 061	77 789	..
1982	1 484	666	260	78	5 708	77 802	..
1983	1 695	700	249	58	5 562	82 823	227
1984	1 923	703	237	58	5 614	88 855	289
1985*	1 820	783	261	59	6 055	91 414	447
Prosentvis endring 1984–1985 <i>Percentage change 1984–1985 ..</i>	-5,4	11,4	10,1	1,7	7,9	2,9	54,7

¹ Nettoleveranser av energibærere fra energisektoren til «resten av landet». Petroleumsprodukter forbrukt som råstoff er ikke med.

² Medregnet petrolkoks.

¹ Net deliveries of individual forms of energy from the energy sector to «the rest of the country». Consumption of petroleum products for non-energy purposes is not included. ² Including petrol coke.

Kilde: NOS Energistatistikk. Source: NOS Energy Statistics.

Tabell 339. Totalt energiforbruk¹ og tap hos forbrukerne
Total energy consumption¹ and losses in final consumption

	Energiinnhold i bærere levert til sluttforbruk <i>Thermal content of energy delivered to final consumers</i>	Energiforbruk beregnet som nyttiggjort energi <i>Calculated energy consumption</i>	Tap hos forbrukerne <i>Losses in final consumption</i>
	1	2	3 = 1 - 2
	Petajoule (PJ = 10 ¹⁵ J)		
1978	598	437	161
1979	649	476	173
1980	627	468	159
1981	621	460	161
1982	603	447	156
1983	621	458	163
1984	655	488	167
1985*	681	506	175
Gjennomsnittlig prosentvis årlig endring 1978–1985 <i>Average percentage annual change 1978–1985</i>	1,9	2,1	1,2

¹ Kolonne 1 viser det teoretiske energiinnholdet i energibærere levert til innenlands sluttforbruk. I kolonne 2 er det korrigert for utnyttelsesgraden (bruksvirkningsgraden) for de ulike energibærere til forskjellige anvendelser.

¹ Column 1 shows the thermal content of energy delivered to final consumers. Coefficients for the varying technological efficiencies between the different individual forms of energy in their various applications are used to calculate actual final energy consumption in column 2.

Kilde: NOS Energistatistikk. Source: NOS Energy Statistics.

Tabell 340. Prosentvis fordeling av forbruket etter hovedgrupper av energibærere. 1985

Percentage share of consumption by individual forms of energy. 1985

	I alt <i>Total</i>	Fast brensel og gass <i>Solid fuel and gas</i>	Petroleumsprodukter medregnet gass gjort flytende <i>Petroleum products incl. liquefied gas</i>	Elektrisitet <i>Electricity</i>	Fjernvarme <i>District heating</i>
	Pst. P.c.				
Energiinnhold i bærere levert til sluttforbruk ¹ <i>Thermal content of energy delivered to final consumers¹</i>	100,0	13,1	38,5	48,3	0,1
Energiforbruk beregnet som nyttiggjort energi ¹ <i>Calculated energy consumption¹</i>	100,0	12,7	22,1	65,0	0,2

¹ Se note til tabell 339.

¹ See note to table 339.

Kilde: NOS Energistatistikk. Source: NOS Energy Statistics.

Tabell 341. Produksjon av viktige energibærere
Production of energy commodities

År Year Måned Month	Kull Coal	Koks Coke	Råolje Crude petroleum	Naturgass Natural gas	Elektrisitets- produksjon Electricity
					Mill. Sm ³
1 000 tonn 1 000 tons					
1983	502	314	30 483	25 831	106 370
1984	451	321	34 682	27 375	106 666
1985	507	313	38 342	26 699	103 292
1986*	580	313	42 451	27 025	97 156
1986*					
Januar January	67	25	3 622	2 662	11 176
Februar February	68	25	3 343	2 410	9 898
Mars March	50	26	3 657	2 776	8 942
April April	61	26	1 271	1 131	7 799
Mai May	38	27	3 344	2 262	6 900
Juni June	25	25	3 604	2 055	6 682
Juli July	12	28	3 877	2 078	5 794
August August	15	25	3 872	2 042	6 561
September September	41	26	3 480	1 954	7 131
Oktober October	66	28	3 946	2 559	7 836
November November	74	26	4 082	2 518	8 191
Desember December	63	25	4 351	2 580	10 246

Kilde: NOS Industristatistikk og Statistisk månedshäfte. Source: NOS Industrial Statistics and Monthly Bulletin of Statistics.

Tabell 342. Gjennomsnittspriser på elektrisitet levert til forbruk. Fylke.
Øre pr. kWh¹

Electricity. Deliveries for consumption. Average unit price. County. Øre per kWh¹

Fylke County	1984				1985			
	Fastkraft Firm power			Tilfeldig kraft til elektrokje- ler Occasional power to electric boilers	Fastkraft Firm power			Tilfeldig kraft til elektrokje- ler Occasional power to electric boilers
	I alt Total	Bergverks- drift og in- dustri Mining and manufac- turing	Hushold- ninger og jordbruk House- holds and agriculture		I alt Total	Bergverks- drift og in- dustri Mining and manufac- turing	Hushold- ninger og jordbruk House- holds and agriculture	
Hele landet The whole country	18,7	11,0	26,0	10,8	20,6	12,2	27,8	16,1
Østfold	18,9	13,7	23,8	7,4	21,0	15,7	25,7	13,6
Akershus	26,1	28,1	26,0	13,6	27,4	28,3	26,6	17,9
Oslo	27,0	23,9	26,7	15,7	29,0	26,0	27,9	17,5
Hedmark	30,0	27,9	31,1	16,1	31,6	29,2	32,7	19,2
Oppland	26,1	23,4	27,3	15,8	27,6	23,3	29,4	18,2
Buskerud	22,6	18,4	24,1	7,6	23,8	18,4	27,3	13,5
Vestfold	24,5	19,7	26,2	11,3	26,1	20,7	28,3	15,2
Telemark	11,9	9,3	22,0	8,7	13,1	9,9	24,1	13,7
Aust-Agder	18,8	12,6	23,8	12,6	21,3	14,1	26,7	15,0
Vest-Agder	13,8	9,5	22,8	8,7	14,7	10,6	23,1	15,0
Rogaland	16,6	11,0	23,9	17,4	18,3	11,8	25,4	18,7
Hordaland	19,5	11,9	25,8	14,7	21,1	11,3	28,0	19,2
Sogn og Fjordane	10,7	7,7	25,2	14,9	12,3	8,8	28,1	17,6
Møre og Romsdal	18,5	11,3	28,5	20,8	20,5	11,4	30,6	22,8
Sør-Trøndelag	22,4	11,6	26,7	13,2	24,7	14,8	29,0	18,5
Nord-Trøndelag	17,5	10,0	26,4	18,3	19,7	12,9	28,2	20,0
Nordland	13,5	7,2	27,9	16,9	15,0	8,4	29,9	17,0
Troms	23,8	12,4	27,4	22,7	26,8	15,7	30,1	22,9
Finnmark	23,6	15,2	26,8	22,5	25,3	18,9	28,0	23,6

¹ Unntatt merverdiavgift.

¹ Exclusive of value added tax.

Kilde: NOS Elektrisitetsstatistikk. Source: NOS Electricity Statistics.

Tabell 343. Produsentprisindeks¹. 1981 = 100 *Producer price index¹. 1981 = 100*

	År Year	Gjen- omsnitt Average	Jan.	Feb.	Mars	April	Mai	Juni	Juli	Aug.	Sept.	Okt.	Nov.	Des.
OLJEUTVINNING, BERG- VERKSDRIFT MV., INDUSTRI OG KRAFTFORSYNING <i>OIL EXTRACTION, MINING AND QUARRYING ETC., MA- NUFACTURING, ELECTRICITY AND GAS SUPPLY</i>	1985	130	129	129	130	130	130	129	129	129	130	130	130	130
	1986	125	129	126	124	123	124	125	124	124	125	125	126	127
OLJEUTVINNING OG BERG- VERKSDRIFT <i>OIL EXTRACTION, MINING AND QUARRYING</i>	1985	132	133	136	137	135	135	132	129	128	130	130	130	131
	1986	94	122	107	99	92	94	96	85	84	87	86	86	87
Utvinning av råolje og natur- gass <i>Crude oil and natural gas pro- duction</i>	1985	134	134	137	139	136	136	133	130	129	132	131	132	133
	1986	91	122	106	97	89	91	93	81	80	83	82	82	84
Bryting og utvinning av malm <i>Metal ore mining</i>	1985	114	116	116	117	117	117	116	115	112	112	111	110	109
	1986	110	112	112	109	110	110	111	111	109	110	110	111	111
INDUSTRI <i>MANUFACTURING</i>	1985	125	124	124	125	125	125	125	126	126	126	126	126	126
	1986	126	126	125	124	124	124	126	126	127	128	128	129	129
Prod. av næringsmidler, drikke- varer og tobakk <i>Manuf. of food, beverages and tobacco</i>	1985	134	131	132	132	132	133	133	135	135	136	137	139	139
	1986	146	140	141	141	142	143	144	148	149	150	151	153	154
Prod. av tekstilv., bekled- ningsv., lær og lærvarer <i>Manuf. of textiles, wearing apparel, leather and leather products</i>	1985	118	116	116	117	117	117	117	118	119	119	119	119	120
	1986	124	120	121	121	122	122	123	124	125	126	126	126	127
Prod. av trevarer <i>Manuf. of wood and wood products</i>	1985	123	119	120	120	122	123	123	123	124	124	125	125	126
	1986	131	126	127	128	128	131	132	132	132	134	134	135	137
Treforedling, grafisk prod. og forlagsvirksomhet <i>Manuf. of paper and paper pro- ducts, printing and publishing</i>	1985	124	124	124	123	123	123	123	124	124	124	124	124	125
	1986	129	126	126	126	127	128	129	130	131	131	132	132	132
Prod. av kjem. prod., mineral- olje, kull-, gummi- og plastprod. <i>Manuf. of chemicals and chem. petroleum, coal, rubber and plastic products</i>	1985	118	118	116	119	120	118	117	117	117	119	119	120	119
	1986	100	114	108	105	101	98	98	94	94	96	95	96	97
Prod. av mineraliske produkter <i>Manuf. of mineral products</i>	1985	129	125	127	128	128	130	130	130	130	130	130	130	130
	1986	139	136	136	136	136	137	139	140	141	141	141	141	141
Prod. av metaller <i>Manuf. of basic metals</i>	1985	128	132	133	134	132	132	130	129	127	125	121	120	120
	1986	117	116	114	114	114	116	118	117	117	118	118	119	118
Prod. av verkstedprodukter <i>Manuf. of fabr. metal products, machinery and equipment</i>	1985	123	121	121	121	122	122	123	123	123	123	124	124	124
	1986	130	125	126	127	127	128	130	131	132	132	133	133	133
KRAFTFORSYNING <i>ELECTRICITY AND GAS SUPPLY</i>	1985	161	159	160	160	160	161	161	162	162	162	161	161	161
	1986	174	170	172	172	172	174	174	176	176	176	176	176	176

¹ Prisindeks for norsk produksjon. Varer etter hovedleverandør.¹ Price index for Norwegian production. Commodities by main producer.

Kilde: Statistisk månedshäfte. Source: Monthly Bulletin of Statistics.

Tabell 344. Bygge- og anleggsvirksomhet¹. Hovedtall etter næringsundergruppe
Contract construction¹. Principal figures by industry subgroup

Næringsundergruppe <i>Industry subgroup</i>	Bedrifter <i>Establishments</i>	Sysset- satte ² <i>Persons engaged²</i>	Lønns- kostnader <i>Compensa- tion of employees</i>	Brutto pro- duksjons- verdi ³ <i>Gross va- lue of pro- duction³</i>	Bearbei- dingsverdi ⁴ <i>Value added⁴</i>
Mill. kr <i>Million kroner</i>					
1980	134 074	12 635,2	40 619,1	17 632,1
1981	127 824	13 326,9	45 126,6	20 358,3
1982	129 062	14 809,9	51 401,2	23 558,5
1983	129 067	16 119,7	57 590,7	24 901,8
1984	135 774	18 463,2	69 707,0	29 467,9
1985	135 774	18 463,2	69 707,0	29 467,9
1985					
I alt <i>Total</i>	135 774	18 463,2	69 707,0	29 467,9
Bygge- og anleggsbedrifter <i>Contract construction</i>	11 800	108 544	14 392,5	58 176,1	25 397,3
Byggevirksomhet i alt <i>Building construction</i>	9 172	81 136	10 333,5	40 195,6	15 975,1
Oppføring av bygninger <i>Erection of buildings</i>	5 139	43 235	5 346,6	24 280,9	8 752,9
Innrednings- og installasjonsarb. <i>Installation work</i> ..	4 033	37 901	4 986,9	15 914,7	7 222,1
Blikkenslagerarbeid <i>Sheet metal work</i>	419	3 129	391,6	1 548,4	630,6
Rørleggerarbeid <i>Plumbing</i>	1 154	8 979	1 138,6	3 845,2	1 634,2
Elektrisk installasjonsarb. <i>Electrical install. work</i> ..	1 111	16 149	2 298,0	6 448,7	3 021,5
Maler- og tapetserarbeid <i>Painting and paper- hanging</i>	711	4 798	562,0	1 458,0	883,2
Glassmesterarbeid <i>Glazing</i>	227	1 561	193,1	815,7	282,0
Annet byggearbeid <i>Other building work</i>	411	3 285	403,5	1 798,7	770,6
Anleggsvirksomhet <i>Construction other than building construction</i>	2 628	27 408	4 059,0	17 980,5	9 422,2
Alminnelig anleggsvirksomhet <i>General construction other than building construction</i>	246	9 859	1 659,9	6 458,0	2 641,9
Graving, sprengning og annet grunnarbeid <i>Ex- cavating, blasting and other foundation work</i>	2 343	12 715	1 363,7	5 844,0	2 902,4
Oljeboring <i>Oil-well drilling</i>	39	4 833	1 035,4	5 678,6	3 877,9
Offentlig bygge- og anleggsvirksomhet i egen regi <i>Own account construction by public authorities</i>	27 230	4 070,7	11 530,9	4 070,7
Staten <i>Central government</i>	14 561	2 281,1	6 767,6	2 281,1
Kommunene <i>Municipalities</i>	10 859	1 487,6	3 810,2	1 487,6
Anleggsarbeid utført for fylkene av Statens veg- vesen <i>Construction work for the counties by the Di- rectorate of Roads</i>	1 810	302,0	953,1	302,0

¹ Ikke medregnet enmannsbedrifter hvor eieren arbeider alene. ² Årlig gjennomsnitt. ³ Salg av handelsvarer er ikke med i begrepet brutto produksjonsverdi. Merverdiavgift er ikke medregnet i tallene. ⁴ Bearbeidingsverdi er lik brutto produksjonsverdi med fradrag for vareinnsats.

¹ Excluding individual enterprises where the owner is working alone. ² Annual average. ³ Sale of merchandise is not included in gross value of production. The figures are given without value added tax. ⁴ Value added is equal to the gross value of production less cost of materials.

Kilde: NOS Bygge- og anleggsstatistikk. Source: NOS Construction Statistics.

Tabell 345. Verdi av bygge- og anleggsarbeid etter prosjekt. 1985. Mill. kr
Value of construction work by project group. 1985. Million kroner

Prosjekt Project	I alt Total	Utført av Performed by			
		Private bygge- og anleggsbedrifter Contract construction	Statens bygge- og anleggsvirksomhet i egen regi Own-account construction by Central government	Kommunenes bygge- og anleggsvirksomhet i egen regi Own-account construction by municipalities	Anleggsarbeid utført av Statens vegvesen for fylkene Construction work performed by the Directorate of Roads for the counties
I alt Total.....	59 377,1	47 846,3	6 767,6	3 810,2	953,1
Store bedrifter ¹ Large establishments ¹	48 828,2	37 297,4	6 767,6	3 810,2	953,1
Nye bygg og anlegg (medregnet større ombyggingsarbeider) <i>New buildings and civil engineering works</i>	40 812,6	33 953,1	4 704,7	1 873,7	281,0
Boligbygg <i>Residential buildings</i>	7 130,2	7 079,8	0,0	50,4	—
Industribygg <i>Buildings for mining and manufacturing industries</i>	2 657,9	2 657,9	—	—	—
Kontor- og forretningsbygg <i>Office and commercial buildings</i>	6 798,4	6 798,4	—	—	—
Skoler og andre undervisningsbygg <i>Schools and other educational buildings</i> ..	948,3	848,6	—	99,7	—
Sykehus, pleiehjem og andre bygg for helsestell <i>Hospitals and other buildings for health services</i>	868,0	775,0	—	93,0	—
Andre bygg <i>Other buildings</i>	3 655,0	3 485,9	12,1	157,0	—
Veier og gater, medregnet bruer <i>Roads and streets, including bridges</i>	4 398,0	2 198,1	1 453,8	465,1	281,0
Jernbaner, medregnet forstadsbaner og bruer <i>Railways, subways, tramways, including bridges</i>	450,1	95,3	354,7	—	—
Havne-, fyr- og moloanlegg <i>Harbour constructions</i>	345,0	223,8	87,8	33,4	—
Vann- og kloakkanlegg <i>Water supply and sewage construction</i>	1 134,0	574,3	—	559,7	—
Kraftanlegg <i>Power supply construction</i> ...	3 198,0	1 790,1	1 407,9	—	—
Oljeboring <i>Oil-well drilling</i>	5 536,7	5 536,7	—	—	—
Andre anlegg <i>Other civil engineering works</i>	3 692,9	1 889,1	1 388,4	415,4	—
Reparasjoner og vedlikehold (medregnet mindre ombyggingsarbeider) <i>Repairs and maintenance</i>	8 015,5	3 344,2	2 062,8	1 936,5	672,1
Boligbygg <i>Residential buildings</i>	1 100,1	975,5	7,0	117,7	—
Andre bygg <i>Other buildings</i>	1 477,1	1 144,5	73,5	259,1	—
Anlegg <i>Civil engineering works</i>	4 605,3	391,2	1 982,3	1 559,7	672,1
Reparasjoner av elektrisk utstyr om bord på skip og oljerigger og på eget verksted for kunder, utført av elektroinstallasjonsbedrifter <i>Repair of electrical equipment on board ships and oil rigs and repair in own workshop for customers, done by electrical installation establishments</i>	205,6	205,6	—	—	—
Uspesifisert <i>Not classified</i>	627,4	627,4	—	—	—
Små bedrifter ² Small establishments ²	10 548,9	10 548,9	—	—	—
Nye bygg og anlegg <i>New buildings and civil engineering works</i>	6 431,8	6 431,8	—	—	—
Boliger <i>Residential buildings</i>	3 381,2	3 381,2	—	—	—
Andre bygg <i>Other buildings</i>	1 352,8	1 352,8	—	—	—
Anlegg <i>Civil engineering works</i>	1 697,8	1 697,8	—	—	—
Reparasjoner og vedlikehold <i>Repairs and maintenance</i>	4 117,1	4 117,1	—	—	—

¹ Bedrifter med 10 sysselsatte eller flere. ² Bedrifter med mindre enn 10 sysselsatte.

¹ Establishments with more than 10 persons engaged. ² Establishments with less than 10 persons engaged.

Kilde: NOS Bygge- og anleggsstatistikk. Source: NOS Construction Statistics.

Tabell 346. Privat bygge- og anleggsvirksomhet¹. Hovedtall for bedrifter registrert i fylket. 1985
Contract construction¹. Principal figures for establishments registered in the county. 1985

Fylke County	Bedrifter Establishments	Sysselsatte ² Persons engaged ²	Lønnskostnader Compensation of employees	Bruttoproduksjonsverdi ³ Gross value of production ³	Bearbejningsverdi ⁴ Value added ⁴
I alt Total	11 800	108 544	14 392,5	58 176,1	25 397,3
Østfold	755	5 240	599,7	2 478,1	1 043,9
Akershus	997	7 112	957,7	5 111,6	1 714,4
Oslo	1 115	24 353	3 861,2	15 685,8	6 926,0
Hedmark	470	3 443	383,2	1 573,1	619,4
Oppland	490	3 585	396,1	1 464,1	688,3
Buskerud	727	5 499	679,1	2 910,9	1 140,9
Vestfold	703	5 044	590,8	2 510,7	1 232,4
Telemark	475	3 529	422,6	1 601,6	678,0
Aust-Agder	323	1 710	190,2	1 091,7	678,5
Vest-Agder	458	3 206	373,9	1 597,7	661,5
Rogaland	1 034	9 497	1 410,2	5 655,8	2 672,0
Hordaland	1 183	11 507	1 620,8	5 989,3	2 688,2
Sogn og Fjordane	332	2 062	220,8	871,7	383,8
Møre og Romsdal	739	4 624	510,3	1 910,1	830,8
Sør-Trøndelag	580	7 173	957,4	3 088,3	1 391,5
Nord-Trøndelag	283	1 817	195,8	684,7	323,7
Nordland	541	4 367	510,5	1 931,9	825,4
Troms	365	3 275	375,3	1 453,4	637,5
Finmark	230	1 499	137,1	565,6	261,0

^{1,2,3,4} Se tilsvarende noter til tabell 344.

^{1,2,3,4} See corresponding notes to table 344.

Kilde: NOS Bygge- og anleggsstatistikk. Source: NOS Construction Statistics.

Tabell 347. Bygg satt i gang etter brukerens næring
Building work started by industry

År Year	Boliger ¹ Dwellings ¹	Bruksareal til bolig ² Utility floor space in dwellings ²	Bruksareal til annet enn bolig ² Utility floor space other than in dwellings ²					Annen virksomhet ³ Other activities ³
			I alt ³ Total ³	Bergverks- drift og industri Mining and manu- facturing	Varehandel, bank, finans og forsikring Commerce	Under- visning og forskning Education services and research	Helse- og veterinær- vesen Health services	
1 000 m ²								
1971	44 362	3 690	2 299	839	354	494	156	456
1972	43 079	3 644	2 350	773	538	422	143	474
1973	42 873	3 597	2 348	679	356	339	365	609
1974	43 558	3 649	2 706	854	467	519	229	637
1975	43 248	3 688	2 722	819	445	418	356	684
1976	40 121	3 573	2 559	727	467	341	179	845
1977	39 774	3 624	2 544	745	542	317	164	776
1978	37 962	3 492	2 263	572	461	259	231	740
1979	39 863	3 696	2 168	465	455	279	164	805
1980	35 899	3 508	2 212	519	540	245	133	775
1981	36 068	3 559	2 212	582	526	161	156	787
1982	36 998	<u>3 657</u>	<u>2 494</u>	<u>630</u>	<u>620</u>	<u>181</u>	<u>128</u>	<u>935</u>
1983	31 507	5 287	2 684	514	634	175	111	1 250
1984	26 281	4 795	3 077	660	725	165	119	1 408
1985	26 893	4 989	3 506	770	911	150	117	1 558
1986	29 192	5 579	4 390	893	1 029	150	135	2 183

¹ Boliger (leiligheter og hybler) i nybygg, tilbygg og påbygg. ² Før 1.1. 83 boligflate i boliger og golvflate i andre bygg. ³ Tallene omfatter ikke bygg for jordbruk, skogbruk og fiske.

¹ Dwellings (dwelling units and single rooms) in new buildings and extensions of existing buildings. ² Until 1.1.83 useful floor space in dwellings and floor space in other buildings. ³ Buildings for agriculture, forestry and fishing are not included.

Kilde: NOS Byggearealstatistikk og Statistisk ukehefte. Source: NOS Building Statistics and Weekly Bulletin of Statistics.

Tabell 348. Fullførte bygg etter brukerens næring
Buildings completed by industry

År Year	Boliger ¹ Dwellings ¹	Bruksareal til bolig ² Utility floor space in dwellings ²	Bruksareal til annet enn bolig ² Utility floor space other than in dwellings ²					
			I alt ³ Total ³	Bergverks- drift og industri Mining and manu- facturing	Varehandel, bank, finans og forsikring Commerce	Under- visning og forskning Education services and research	Helse- og veterinær- vesen Health services	Annen virk- somhet ³ Other activities ³
1 000 m ²								
1971	40 804	3 405	2 513	958	397	525	186	447
1972	43 578	3 628	2 329	820	376	542	139	452
1973	44 714	3 718	2 171	725	387	374	132	553
1974	41 557	3 498	2 301	732	398	421	166	584
1975	43 548	3 632	2 758	918	456	469	284	631
1976	42 681	3 663	2 308	622	538	310	195	643
1977	38 597	3 457	2 480	771	468	322	214	705
1978	39 605	3 583	2 695	736	523	378	255	803
1979	37 160	3 402	2 272	563	530	264	236	679
1980	38 092	3 610	2 274	520	410	295	183	866
1981	34 672	3 374	1 988	470	451	234	168	665
1982	38 465	<u>3 739</u>	<u>2 776</u>	<u>679</u>	<u>707</u>	<u>214</u>	<u>191</u>	<u>985</u>
1983	32 513	5 151	2 202	404	504	141	277	876
1984	30 866	5 069	3 620	566	633	162	121	1 138
1985	26 114	4 689	3 011	610	726	168	114	1 393
1986	25 784	4 756	3 322	766	833	148	123	1 452

¹ Se note 1 til foregående tabell. ² Se note 2 til foregående tabell. ³ Tallene omfatter ikke bygg for jordbruk, skogbruk og fiske.

¹ See note 1 to preceding table. ² See note 2 to preceding table. ³ Buildings for agriculture, forestry and fishing are not included.

Kilde: NOS Byggearealstatistikk og Statistisk ukehefte. Source: NOS Building Statistics and Weekly Bulletin of Statistics.

Tabell 349. Fullførte leiligheter etter bygningstype
Dwelling units completed by type of building

År Year	I alt Total	Tomannsboliger Houses with two dwell- ing units		Rekke- og terrassehus Row- houses and terraced houses	Andre småhus Houses with 3-4 dwelling units	Blokker Multi-dwel- ling houses 3 storeys and over	Andre bo- ligbygg Other dwelling houses	Andre bygg Non- dwelling houses	
		Frittliggen- de eneboliger Detached houses	Vertikalt delte Semi- detached						Horisontalt delte Other
1971	38 461	17 585	1 570	3 124	4 924	258	9 155	1 576	269
1972	40 871	16 971	1 520	4 520	4 871	396	10 494	1 857	242
1973	41 989	15 539	1 564	5 394	4 833	371	11 671	2 399	218
1974	39 118	15 841	1 524	6 470	4 496	464	7 888	2 126	309
1975	40 990	16 105	1 676	7 008	5 280	582	8 108	1 775	456
1976	41 257	16 285	1 418	6 566	5 495	367	8 875	1 875	376
1977	37 550	16 892	1 478	6 388	4 592	438	5 549	2 002	211
1978	38 311	18 230	1 624	6 658	4 549	383	4 385	2 212	270
1979	36 165	17 306	1 986	5 154	4 921	360	4 078	2 112	248
1980	37 276	19 153	2 038	5 164	4 753	330	4 078	1 543	217
1981	33 884	17 896	2 266	4 086	4 027	264	3 848	1 316	181
1982	37 575	19 237	2 272	3 924	5 084	400	4 842	1 412	404
1983	32 164	16 092	2 022	2 428	4 829	366	4 075	2 165	187
1984	30 505	16 313	1 257	2 082	4 642	298	3 782	1 853	278
1985	26 014	15 703	1 227	1 853	3 176	248	2 292	1 312	203
1986	25 669	16 088	1 139	1 966	2 861	358	1 764	1 259	234

Kilde: NOS Byggearealstatistikk. Source: NOS Building Statistics.

Tabell 350. Fullførte boliger. Fylke
Dwellings completed. County

Fylke County	1984		1985		1986	
	Boliger ¹ Dwellings ¹	Bruksareal til bolig. 1 000 m ² Utility floor space in dwell- ings. 1 000 m ²	Boliger ¹ Dwellings ¹	Bruksareal til bolig. 1 000 m ² Utility floor space in dwell- ings. 1 000 m ²	Boliger ¹ Dwellings ¹	Bruksareal til bolig. 1 000 m ² Utility floor space in dwell- ings. 1 000 m ²
I alt <i>Total</i>	30 866	5 069	26 114	4 689	25 784	4 756
Østfold	1 231	223	1 212	220	1 342	244
Akershus	4 337	684	3 652	644	2 833	540
Oslo	3 174	398	2 272	346	2 691	405
Hedmark	1 100	189	971	184	853	172
Oppland	1 229	202	873	161	905	168
Buskerud	1 393	247	1 232	230	1 441	258
Vestfold	1 259	206	1 212	212	1 303	225
Telemark	994	167	795	145	815	150
Aust-Agder	551	94	640	113	654	121
Vest-Agder	846	151	648	133	827	165
Rogaland	2 925	600	2 407	544	2 329	528
Hordaland	3 236	523	2 845	440	2 675	502
Sogn og Fjordane	726	126	696	129	620	117
Møre og Romsdal	1 441	277	1 357	280	1 239	268
Sør-Trøndelag	1 891	295	1 551	283	1 796	305
Nord-Trøndelag	918	153	710	129	693	123
Nordland	1 966	281	1 413	236	1 418	245
Troms	1 217	195	1 208	197	964	165
Finnmark	432	57	420	63	386	54

¹Boliger (leiligheter og hybler).

¹Dwellings (dwelling units and single rooms).

Kilde: NOS Byggearealstatistikk og Statistisk ukehefte. Source: NOS Building Statistics and Weekly Bulletin of Statistics.

Tabell 351. Fullførte leiligheter etter antall rom. Fylke. 1986
Dwelling units completed by number of rooms. County. 1986

Fylke County	Leiligheter i alt Dwelling units, total	Leiligheter med kjøkken og Dwelling units with kitchen and					6 rom og over 6 rooms and over	Hybler Single rooms
		1 rom 1 room	2 rom 2 rooms	3 rom 3 rooms	4 rom 4 rooms	5 rom 5 rooms		
I alt <i>Total</i>	25 669	249	2 955	3 986	10 079	4 892	3 508	115
Østfold	1 342	6	175	202	438	303	218	—
Akershus	2 830	10	331	423	1 094	530	442	3
Oslo	2 689	5	442	760	912	396	174	2
Hedmark	853	7	57	123	422	168	76	—
Oppland	902	13	65	139	402	181	102	3
Buskerud	1 415	15	150	147	554	293	256	26
Vestfold	1 297	12	220	198	470	220	177	6
Telemark	814	16	74	98	326	190	110	1
Aust-Agder	654	2	47	60	283	139	123	—
Vest-Agder	827	5	54	159	273	188	148	—
Rogaland	2 326	80	284	367	770	434	391	3
Hordaland	2 675	12	208	323	1 193	576	363	—
Sogn og Fjordane	616	3	67	75	215	109	147	4
Møre og Romsdal	1 229	17	99	117	452	278	266	10
Sør-Trøndelag	1 789	26	325	230	687	325	196	7
Nord-Trøndelag	689	5	74	93	316	137	64	4
Nordland	1 415	2	116	224	741	212	120	3
Troms	928	13	90	168	407	158	92	36
Finnmark	379	—	77	80	124	55	43	7

Kilde: NOS Byggearealstatistikk. Source: NOS Building Statistics.

Tabell 352. Byggekostnadsindeks. 1978 = 100
Building cost index. 1978 = 100

	Enebolig av tre <i>Detached house of wood</i>			Rekkehus av tre <i>Row-house of wood</i>			Boligblokk <i>Multi-dwelling house</i>		
	Total <i>Total</i>	Stein-, jord- og sement- arbeid <i>Stone, clay, and cement work</i>	Bygge- arbeider, unntatt stein-, jord- og sement- arbeid <i>Building work, ex- cept sto- ne, clay and ce- ment work</i>	Total	Stein-, jord- og sement- arbeid	Bygge- arbeider, unntatt stein-, jord- og sement- arbeid	Total	Stein-, jord- og sement- arbeid	Bygge- arbeider, unntatt stein-, jord- og sement- arbeid
1978	100,0	100,0	100,0	100,0	100,0	100,0	100,0	100,0	100,0
1979	102,5	102,4	102,5	102,7	102,6	102,7	102,6	102,2	102,9
1980	112,0	110,2	112,6	111,9	110,4	112,6	110,9	109,5	112,0
1981	122,7	120,1	123,6	122,3	120,8	123,0	121,6	120,4	122,6
1982	132,8	130,2	133,7	132,5	130,6	133,4	132,7	131,0	134,1
1983	140,6	137,1	141,7	140,7	137,8	141,9	140,8	138,3	142,8
1984	147,4	144,0	148,6	148,0	144,2	149,5	147,5	144,5	149,8
1985	154,5	150,2	156,0	155,1	150,3	157,2	154,3	150,0	157,8
1986	165,8	159,3	167,9	166,2	159,1	169,2	165,5	159,0	170,9
1985									
Januar	150,8	146,9	152,1	151,4	147,1	153,3	151,1	147,4	154,1
Februar	151,5	147,9	152,7	152,2	148,3	153,9	151,9	148,4	154,7
Mars	152,0	148,5	153,1	152,8	149,1	154,3	152,5	149,1	155,4
April	152,6	148,7	153,9	153,4	149,5	155,0	153,0	149,4	156,1
Mai	153,5	149,7	154,8	154,2	150,0	156,0	153,6	149,6	156,9
Juni	154,3	150,2	155,7	154,9	150,3	156,9	154,1	149,9	157,6
Juli	155,1	150,9	156,4	155,7	150,9	157,7	154,8	150,5	158,3
August	155,5	151,3	157,0	156,1	151,2	158,1	155,1	150,7	158,8
September	156,4	151,7	157,9	157,0	151,7	159,2	155,8	151,0	159,7
Oktober	157,3	152,1	159,0	157,8	152,1	160,2	156,5	151,4	160,6
November	157,5	151,9	159,3	157,9	151,7	160,5	156,5	151,2	160,8
Desember	157,7	152,1	159,6	158,2	151,9	160,8	156,8	151,5	161,1
1986									
Januar	159,0	154,0	160,6	159,4	153,4	162,0	158,4	153,0	163,0
Februar	159,8	154,9	161,5	160,2	154,1	162,8	159,3	153,7	164,0
Mars	160,5	155,4	162,2	160,7	154,6	163,3	160,0	154,4	164,5
April	162,5	157,8	164,1	162,9	157,3	165,3	162,7	157,8	166,8
Mai	163,5	158,3	165,2	163,8	158,0	166,3	163,6	158,4	167,9
Juni	165,9	159,6	168,0	166,1	159,1	169,1	165,7	159,4	170,9
Juli	167,6	160,9	169,9	168,1	160,8	171,1	167,6	160,7	173,3
August	168,3	161,2	170,7	168,8	161,5	171,9	168,5	161,4	174,3
September	168,9	161,4	171,4	169,3	161,7	172,5	168,9	161,6	174,8
Oktober	170,2	162,2	172,9	170,9	162,5	174,3	169,8	162,3	176,0
November	170,9	162,7	173,7	171,5	162,9	175,2	170,4	162,7	176,8
Desember	172,1	163,2	175,1	172,6	163,4	176,5	171,3	163,1	178,1

Kilde: Statistisk månedshäfte. *Source: Monthly Bulletin of Statistics.*

Tabell 353. Innførsel og utførsel¹ Imports and exports¹

År Year	Alle varer <i>All commodities</i>				Varer unntatt skip, oljeplattformer og for utførselen også råolje og naturgass <i>Commodities excl. ships, oil platforms and for exports also crude oil and natural gas</i>			Betalt innførselstoll ³ <i>Import duties³</i>	
	Mengde ² <i>Quantity²</i>		Verdi <i>Value</i>		Utførsels- overskott <i>Export surplus</i>	Innførsel <i>Imports</i>	Utførsel <i>Exports</i>		
	Innførsel <i>Imports</i>	Utførsel <i>Exports</i>	Innførsel <i>Imports</i>	Utførsel <i>Exports</i>					Innførsels- overskott <i>Import surplus</i>
	1 000 t		Mill. kr <i>Million kroner</i>						
1980.....	25 813	62 180	83 601,6	91 672,4	8 070,8	82 167,1	46 446,7	35 720,5	705,6
1981.....	21 740	60 140	89 687,8	104 265,4	14 577,6	84 812,0	51 405,9	33 406,1	751,0
1982.....	21 588	58 069	99 747,3	113 236,3	13 489,0	91 533,9	52 275,3	39 258,6	800,3
1983.....	19 948	64 725	98 407,8	131 397,0	32 989,2	91 721,2	59 593,6	32 127,6	800,9
1984.....	21 743	71 960	113 102,2	154 034,5	40 932,3	107 527,4	69 395,3	38 132,0	851,2
1985.....	22 255	74 024	132 563,4	170 732,8	38 169,4	127 966,4	74 018,7	53 947,6	964,1
1986.....	24 697	77 234	150 052,3	133 847,4	-16 204,9	146 012,4	69 370,9	76 641,5	1 205,6

¹ Statistikken omfatter generalhandelen. Innførselen omfatter ikke varer innført direkte til den norske kontinentalsokkelen. Utførselen omfatter fisk o.a. sjødyrprodukter levert direkte fra fangstfeltene og råolje og naturgass fra den norske kontinentalsokkelen. ² Ikke medregnet fly, skip o.a. flytende innretninger. ³ Tollrefusjoner til skipsbyggingsindustrien er ikke fratrukket. I 1980–1986 beløp disse seg til 270, 314, 384, 337, 191, 184 og 189 mill. kr.

¹ The statistics cover general trade. Imports directly to the Norwegian continental shelf not cleared by the customs are excluded. The exports include fish, other produce of the sea delivered directly from the fishing grounds and crude oil shipped directly from the Norwegian continental shelf, and natural gas from the Norwegian continental shelf. ² Excluding aircraft, ships and floating structures. ³ Refunds of duty to the ship building industry are not deducted. In 1980–1986 these amounted to 270, 314, 384, 337, 191, 184 and 189 million kroner.

Kilde: NOS Utenrikshandel. Source: NOS External Trade.

**Tabell 354. Utførsel av råolje og naturgass
Exports of crude oil and natural gas**

År Year	Kvartal Quarter	Råolje <i>Crude oil</i>		Naturgass <i>Natural gas</i>	
		Mengde <i>Quantity</i>	Verdi <i>Value</i>	Mengde <i>Quantity</i>	Verdi <i>Value</i>
		1 000 tonn <i>tons</i>	Mill. kr <i>Million kroner</i>	Mill. Sm ³	Mill. kr
1977.....		13 557	7 286	2 658	825
1978.....		16 685	8 796	14 282	4 802
1979.....		18 711	14 698	20 787	7 295
1980.....		23 197	28 500	25 119	12 899
1981.....		20 453	31 047	25 197	17 040
1982.....		20 666	31 879	24 457	21 593
1983.....		25 623	40 653	24 528	23 191
1984.....		30 064	51 712	26 240	26 617
1985.....		32 602	56 077	25 429	29 303
1986.....		35 376	28 526	25 653	24 551
1984					
1. kvartal.....		7 271	12 000	7 887	7 548
2. ».....		7 055	11 696	6 547	6 336
3. ».....		7 520	13 188	4 684	4 874
4. ».....		8 218	14 828	7 122	7 859
1985					
1. kvartal.....		7 518	14 061	7 797	8 622
2. ».....		7 458	13 177	6 408	7 452
3. ».....		8 747	14 408	4 776	5 825
4. ».....		8 879	14 431	6 448	7 404
1986					
1. kvartal.....		8 730	9 543	7 437	8 076
2. ».....		6 780	4 854	5 107	5 199
3. ».....		9 180	5 858	5 810	5 483
4. ».....		10 686	8 271	7 299	5 793

Kilde: NOS Utenrikshandel. Source: NOS External Trade.

Tabell 355. Innførsel av viktige varer
Imports of principal commodities

Vare (SITC) Commodity (SITC)	1985		1986	
	Mengde Quantity	Verdi Value	Mengde Quantity	Verdi Value
	1000 tonn	Mill. kr	1000 tonn	Mill. kr
Innførsel i alt <i>Imports, total</i>	132 563,4	..	150 052,3
00 Levende dyr <i>Live animals</i>	21,3	..	34,6
01 Kjøtt og kjøttvarer <i>Meat and meat preparations</i>	8	146,0	10	159,5
02 Meierivarer og egg <i>Dairy products and eggs</i>	3	67,6	4	91,3
03 Fisk, krepsdyr og bløtdyr og varer av dette <i>Fish, crustaceans and molluscs, and preparations thereof</i>	63	438,2	45	621,2
04 Korn og kornvarer <i>Cereals and cereal preparations</i>	291	741,9	562	942,5
Hvete <i>Wheat</i>	180	229,4	304	286,8
Varer av korn, mjøl og stivelse <i>Preparations of cereal, flour and starch</i>	64	419,2	83	502,3
05 Frukt og grønnsaker <i>Fruit and vegetables</i>	281	1 851,2	392	2 169,7
Grønnsaker, friske, kjølte, fryste <i>Vegetables, fresh, chilled, frozen</i>	35	280,9	112	418,4
Epler <i>Apples</i>	41	188,4	47	226,6
Frukt, tilberedt eller konservert <i>Fruit, preserved and fruit preparations</i>	40	351,9	47	353,0
06 Sukker, sukkervarer og honning <i>Sugar, sugar preparations and honey</i>	227	544,9	256	593,2
Raffinert sukker <i>Beet and cane sugar, refined</i>	165	298,2	154	271,2
07 Kaffe, te, kakao, krydderier og varer derav <i>Coffee, tea, cocoa, spices and manufactures thereof</i>	63	1 718,1	64	2 162,7
Kaffe, rå <i>Coffee, green</i>	39	977,7	40	1 347,7
08 Fôrstoffer for dyr, unnt. korn <i>Feeding stuff for animals, excl. cereals</i>	146	304,1	199	400,9
09 Forskjellige matvarer <i>Miscellaneous food preparations</i>	20	401,4	21	440,4
11 Drikkevarer <i>Beverages</i>	427,9	..	489,5
12 Tobakk og tobakksvarer <i>Tobacco and tobacco manufactures</i>	8	418,3	8	448,8
21 Huder og skinn, rå <i>Hides, skins and fur skins, raw</i>	146,4	..	165,7
22 Oljefrø og oljeholdige frukter <i>Oil-seeds and oleaginous fruit</i>	332	733,0	333	545,9
Soyabønner <i>Soya beans</i>	309	622,2	297	460,0
23 Rågummi, også syntetisk og regenerert <i>Crude rubber, incl. synthetic and reclaimed</i>	13	110,9	14	119,2
24 Tømmer, trelast og kork <i>Wood, lumber and cork</i>	1 566,9	..	2 083,2
Kubb og celluloseømmer <i>Pulpwood</i>	1 486 416	444,9	1 917 003	646,9
Skåret last av bartrær <i>Lumber, sawn, conifer</i>	1 590 695	857,4	1 742 116	1 128,9

¹ m³ fast mål.

¹ Cubic metres solid volume.

Kilde: NOS Utenrikshandel. Source: NOS External Trade.

Tabell 355 (forts.). Innførsel av viktige varer
Imports of principal commodities

Vare	1985		1986	
	Mengde	Verdi	Mengde	Verdi
	1000 tonn	Mill. kr	1000 tonn	Mill. kr
25 Papirmasse ¹ og papiravfall <i>Pulp¹ and waste paper</i>	145	394,0	133	356,9
Kjemisk tremasse, heru. dissolvingmasse <i>Chemical wood pulp, incl. dissolving grades</i>	109	347,5	103	320,7
26 Tekstilfibrer, unnt. ulltops og avfall derav <i>Textile fibres, excl. wood tops, and their waste</i>	14	193,6	13	169,8
27 Rå gjødningsstoffer og rå mineraler i.e.n. <i>Crude fertilizers and crude minerals n.e.s.</i>	945,7	..	873,8
28 Malmer og avfall av metall <i>Metalliferous ores and metal scrap</i>	4 810,1	..	3 663,5
Nikkelmatte <i>Nickel matte</i>	102	2 108,6	101	1 494,9
Aluminiumoksyd <i>Aluminium oxide</i>	1 445	1 789,4	1 459	1 399,7
Manganmalm og konsentrat <i>Manganese ores and concentrates</i>	702	415,0	818	378,6
29 Animalske og vegetabiliske råvarer i.e.n. <i>Animal and vegetable crude materials n.e.s.</i>	30	448,4	43	554,3
32 Kull, koks og briketter <i>Coal, coke and briquettes</i>	1 635	1 140,8	1 393	977,3
Steinkull <i>Coal</i>	913	566,8	770	453,7
Koks og halvkoks av steinkull <i>Coke and semi-coke of coal</i>	608	494,9	511	438,3
33 Mineralolje og -produkter <i>Petroleum and petroleum products</i>	8 613,0	..	6 339,7
Mineralolje, rå <i>Petroleum oils, crude</i>	1 489	2 696,4	2 026	1 779,7
Bilbensin og flybensin <i>Motor spirit</i>	² 575 184	1 010,1	² 855 320	855,1
Petroleum, heru. jet-fuel <i>Kerosene</i>	² 52 722	97,9	² 245 920	273,6
Gassolje <i>Gas oils</i>	² 930 190	1 659,1	² 1 325 029	1 296,0
Fyringsoljer i.e.n. <i>Fuel oils n.e.s.</i>	² 781 321	1 084,4	² 846 606	530,7
Smøreoljer og smørefett <i>Lubricating oils and greases</i>	107	558,1	98	471,7
Petrolkoks <i>Petroleum coke</i>	382	377,4	365	300,4
34 Gass <i>Gas</i>	1 377,8	..	1 114,2
Propan og butan, flytende <i>Liquefied propan and butan</i>	915	1 374,9	783	1 112,7
35 Elektrisk strøm <i>Electric energy</i>	³ 3 882 882	473,9	³ 3 677 175	428,4
41 Dyrefett og -oljer <i>Animal oils and fats</i>	57	181,6	84	155,8
42 Plantefett og -oljer <i>Vegetable oils and fats</i>	14	101,7	16	70,8
43 Bearbeidd dyre- og plantefett, -olje og voks <i>Animal and vegetable oils and fats, processed, waxes</i>	3	34,3	4	32,8
51 Organiske kjemiske produkter <i>Organic chemicals</i>	1 256,5	..	1 319,2
52 Uorganiske kjemiske produkter <i>Inorganic chemicals</i>	426	959,1	533	1 018,3
53 Farge- og garvestoffer <i>Dyeing, tanning and colouring materials</i>	657,5	..	815,7
Farger, malinger, fernerisser o.l. <i>Pigments, paints, varnishes and related materials</i>	519,5	..	625,2

¹ Beregnet tørrvekt med 10 prosent vanninnhold. ² m³. ³ MWh.

¹ Converted to dry weight with 10 per cent water. ² Cubic metres. ³ MWh.

Tabell 355 (forts.). Innførsel av viktige varer
Imports of principal commodities

Vare	1985		1986	
	Mengde	Verdi	Mengde	Verdi
	1000 tonn	Mill. kr	1000 tonn	Mill. kr
54 Medisinske og farmasøytiske produkter <i>Medicinal and pharmaceutical products</i>	6	1 242,1	6	1 379,4
55 Flyktige oljer og parfymestoffer; toalett-, reingjørings- og pussemidler <i>Essential oils and perfume materials, toilet, polishing and cleansing preparations</i>	65	916,3	67	1 063,0
Parfymer, kosmetikk o.a. toalettpreparater <i>Perfumery, cosmetics and toilet preparations</i>	11	456,4	12	551,2
Såpe; rengjørings- og polérmidler <i>Soap; cleansing and polishing preparations</i>	53	419,0	54	461,8
56 Kunstgjødsel <i>Fertilizers, manufactured</i>	390	387,0	376	389,7
Kaligjødsel, unnt. rå kalisalter <i>Potassic fertilizers (other than crude potassium salts)</i>	344	311,3	318	295,7
57 Sprengstoffer og pyrotekniske artikler <i>Explosives and pyrotechnic products</i>	2	153,2	3	176,0
58 Plastråstoffer og -halvfabrikata <i>Plastics in primary forms and semi-manufactures</i>	216	2 385,7	235	2 727,4
Kondensasjons-, polykondensasjons- og polyaddisjonsprodukter <i>Condensation, polycondensation and polyaddition products</i>	36	553,9	40	675,0
Polymerisasjons- og kopolymerisasjonsprodukter <i>Polymerization and copolymerization products</i>	173	1 698,1	188	1 896,3
59 Kjemiske produkter i.e.n. <i>Chemical materials and products n.e.s.</i>	151	1 176,2	150	1 234,6
61 Lær, lærvarer og beredte pelsskinn <i>Leather, leather manufactures and dressed fur skins</i>	2	343,1	3	411,6
62 Gummivarer <i>Rubber manufactures</i>	1 250,2	..	1 602,4
Nye dekk til personbiler, lastebiler og busser <i>Rubber tyres for motor cars, buses and lorries</i>	¹ 2 149 589	597,8	¹ 2 638 035	821,3
63 Varer av tre og kork, unnt. møbler <i>Cork and wood manufactures (excl. furniture)</i>	1 353,9	..	1 669,7
Bygnings snekkerarbeider, heru. ferdighus <i>Builders' carpentry and joinery incl. prefabricated and sectional buildings</i>	561,8	..	739,4
64 Papir og papp og varer derav <i>Paper, paperboard and manufactures thereof</i>	363	2 785,0	381	3 134,5
Trykk- og skrivepapir, unntatt avis-papir <i>Printing paper, other than newsprint and writing paper</i>	91	562,0	103	666,8
65 Tekstilgarn, tekstilstoffer og tekstilvarer <i>Textile yarn, fabrics, made-up articles and related products</i>	72	3 342,1	76	3 744,7
Garn av syntetiske fibrer ikke i detaljopplegging <i>Yarn of synthetic fibres not put up for retail sale</i>	6	201,4	6	203,3
Vevnader av bomull <i>Cotton fabrics, woven</i>	5	361,1	6	409,3
Vevnader av syntetiske eller kunstige tekstilfibrer <i>Fabrics, woven of man-made fibres</i>	5	364,4	6	435,8

¹ Stk.¹ Number.

Tabell 355 (forts.). Innførsel av viktige varer
Imports of principal commodities

Vare	1985		1986	
	Mengde 1000 tonn	Verdi Mill. kr	Mengde 1000 tonn	Verdi Mill. kr
Spesielle tekstilstoffer og -artikler <i>Special textile fabrics and related products</i>	12	566,8	12	644,8
Golvtepper mv. av kunstige eller syntetiske tekstilfibrer, tuftede <i>Carpets etc. of man-made textile materials, tufted.</i>	16	348,2	17	404,3
66 Varer av ikke-metalliske mineraler <i>Non-metallic mineral manufactures</i>	2 138,5	..	2 772,1
Mineralske produkter i.e.n. <i>Mineral manufactures n.e.s.</i>	630,3	..	823,4
Glass <i>Glass</i>	79	518,6	85	677,4
Keramiske produkter <i>Pottery</i>	9	263,5	11	332,9
67 Jern og stål <i>Iron and steel</i>	1 189	5 085,5	1 214	5 592,1
Blokker (ingots), o.a. primære former av jern eller stål <i>Ingots and other primary forms of iron and steel</i>	142	297,2	131	289,6
Stenger av jern eller stål <i>Bars and rods of iron or steel</i>	82	318,1	97	363,8
Vinkel- og profilstål <i>Angles, shapes and sheet piling of iron or steel</i>	111	338,6	139	448,1
Jern- og stålplater, valset, over 4,75 mm <i>Sheets and plates, rolled, of a thickness of more than 4.75 mm</i>	260	787,0	223	668,6
Jern- og stålplater, valset, u. 3 mm <i>Sheets and plates, rolled, of a thickness of less than 3 mm</i>	102	376,9	108	384,3
Jern- og stålplater, med overdrag eller bearbeidd <i>Sheets and plates of iron or steel, coated or worked</i>	119	635,6	136	779,3
Sømløse rør; røremner av jern eller stål <i>Seamless tubes and pipes; blanks for tubes, tubes and pipes of iron</i>	96	757,8	86	750,6
Høytrykksrør av stål for hydroelektriske kraftanlegg (også forsterket) <i>High pressure hydroelectric conduits of steel, whether or not reinforced</i>	13	89,5	21	126,8
68 Metaller, unntatt jern og stål <i>Non-ferrous metals</i>	2 182,8	..	2 287,5
Kopper <i>Copper</i>	31	586,9	34	601,4
Aluminium og -legeringer, halvfabrikater <i>Aluminium and -alloys, worked in bars, plates etc.</i>	47	851,4	54	1 017,4
69 Varer av metaller i.e.n. <i>Manufactures of metal, n.e.s.</i>	5 140,5	..	6 018,7
Ferdige konstruksjoner og deler av jern eller stål <i>Structures and parts of structures of iron or steel</i>	67	1 247,3	99	1 472,2
Spiker, stifter, skruer o.l. <i>Nails, screws, nuts etc.</i>	17	362,1	19	476,0
Hånd- og maskinverktøy <i>Tools for use in the hand or in machines</i>	7	762,2	8	842,5
71 Kraftmaskiner og -utstyr <i>Power generating machinery and equipment</i>	2 208,7	..	2 464,6
Stempeldrevne forbrenningsmotorer <i>Internal combustion piston engines</i>	873,4	..	912,5
Roterende elektriske maskiner og apparater <i>Rotating electric plants</i>	486,6	..	577,6
72 Maskiner for spesielle industrier <i>Machinery specialized for particular industries</i>	6 365,7	..	8 349,6
Landbruksmaskiner <i>Agricultural machinery</i>	494,7	..	593,5
Traktorer <i>Tractors</i>	114 874	844,8	116 700	936,0
Anleggsmaskiner og utstyr <i>Civil engineering and contractors' plant and equipment</i>	2 244,1	..	3 012,9

¹ Stk.¹ Number.

Tabell 355 (forts.). Innførsel av viktige varer
Imports of principal commodities

Vare	1985		1986	
	Mengde 1000 tonn	Verdi Mill. kr	Mengde 1000 tonn	Verdi Mill. kr
Maskiner for tekstil- og lærvareindustrien <i>Textile and leather machinery</i>	220,0	..	300,2
Maskiner for cellulose- og papirindustrien <i>Paper- and pulpmill machinery</i>	220,5	..	449,3
Maskiner for trykking og bokbinding <i>Printing and bookbinding machinery</i>	433,8	..	594,5
73 Metallbearbeidingsmaskiner <i>Metal working machinery</i>	746,3	..	998,6
Verktøymaskiner for bearbeiding av metall <i>Machine-tools for working metal</i>	503,3	..	706,9
Metallbearbeidingsmaskiner i.e.n. <i>Metal working machinery n.e.s.</i>	243,0	..	291,7
74 Andre industrimaskiner og utstyr, i.e.n. <i>General industrial machinery and equipment n.e.s.</i>	6 643,5	..	7 879,4
Varme- og kjøleutstyr <i>Heating and cooling equipment n.e.s.</i>	983,9	..	1 189,1
Pumper for væsker og væskeeleveratorer <i>Pumps for liquids, liquid elevators</i>	693,2	..	713,4
Andre pumper og kompressorer, vifter, sentrifuger, filtrerings- og renseapparater <i>Pumps and compressors, fans and blowers, centrifuges, filtering and purifying app.</i>	926,8	..	998,4
Maskiner og apparater for løfting, lasting og lossing <i>Mechanical handling equipment</i>	1 471,9	..	1 780,6
Ikke-elektrisk utstyr og deler for maskiner <i>Non-electrical parts and accessories of machinery</i>	20	1 786,2	21	2 168,0
75 Kontormaskiner og automatisk databehandlingsutstyr <i>Office machines and automatic data processing equipment</i>	5 576,4	..	6 368,5
Kontormaskiner <i>Office machines</i>	¹ 270 235	669,0	¹ 672 989	756,8
Automatiske databehandlingsmaskiner <i>Automatic data processing machines</i>	¹ 319 929	3 443,3	¹ 451 324	3 903,1
Deler til automatiske databehandlingsmaskiner <i>Parts for automatic data processing machines</i>	2	1 309,4	2	1 503,4
76 Telekommunikasjonsapparater og utstyr for opptak og gjengivelse av lyd <i>Telecommunications and sound recording and reproducing app. and equipment</i>	3 714,7	..	4 597,4
Fjernsynsmottakere <i>Television receivers</i>	¹ 204 301	455,3	¹ 218 708	528,6
Radiomottakere <i>Radio broadcast receivers</i>	¹ 704 714	330,8	¹ 916 413	409,6
Grammofoner, diktérapparater for opptak og gjengivelse av lyd <i>Grammophones, dictating machines and other sound recorders and reproducers</i>	¹ 562 433	507,8	¹ 596 018	658,8
Utstyr og deler til telekommunikasjonsapparater u. hovedgr. 76 <i>Telecommunications' equipment and parts falling within div. 76..</i>	2 420,7	..	3 000,3
77 Elektriske maskiner, apparater og deler, i.e.n. <i>Electrical machinery, apparatus and appliances, n.e.s.</i>	6 482,0	..	7 916,3
Elektriske kraftmaskiner og deler <i>Electrical power machinery and parts thereof</i>	345,5	..	407,3
Elektriske apparater til å slutte, bryte, sikre eller forbinde elektriske strømkretser <i>Electrical apparatus for making break, secure or connect electrical circuits</i>	1 500,0	..	1 822,4

¹ Stk.¹ Number.

Tabell 355 (forts.). Innførsel av viktige varer
Imports of principal commodities

Vare	1985		1986	
	Mengde	Verdi	Mengde	Verdi
	1000 tonn	Mill. kr	1000 tonn	Mill. kr
Utstyr for overføring av elektrisitet <i>Equipment for distributing electricity</i>	18	538,8	21	692,3
Elektriske og ikke-elektriske maskiner, apparater og utstyr til husholdningsbruk <i>Household type, electrical and non-electrical equipment, n.e.s.</i>	1 355,2	..	1 784,1
Elektronrør og halvlederkomponenter <i>Electronic tubes and semi-conductor devices</i>	744,1	..	709,1
78 Kjøretøyer for veg <i>Road vehicles</i>	12 194,1	..	15 223,0
Personbiler og stasjonsvogner <i>Passenger cars incl. station-wagons</i>	1 181 134	6 171,5	1 191 248	7 676,9
Varebiler, lastebiler og spesialbiler <i>Motor vehicles for the transport of goods and special purpose motor vehicles</i>	1 44 165	3 159,4	1 46 852	3 917,4
Tilhengere o.a. kjøretøyer uten motor; containere <i>Trailers and other vehicles, not motorized; containers</i>	774,6	..	1 032,2
79 Andre transportmidler medr. skip <i>Other transport equipment incl. ships</i>	6 598,5	..	6 999,4
Fly <i>Aircraft</i>	1 53	739,8	1 106	1 574,8
Skip over 100 br.t. <i>Ships exceeding 100 gross tons</i>	57—	3 806,2	47—	1 722,2
Oljeplattformer <i>Oil platforms</i>	2 559 615		2 816 816	
	1	790,8	4	2 317,8
81 Sanitær-, varme- og lysutstyr <i>Sanitary, heating and lighting fixtures</i>	11	530,7	13	673,6
82 Møbler og deler <i>Furniture and parts thereof</i>	2 744,8	..	3 605,0
83 Reiseeffekter, vesker o.l. <i>Travel goods, handbags and similar containers</i>	339,5	..	407,0
84 Klær og tilbehør til klær <i>Articles of apparel and clothing accessories</i>	6 680,4	..	8 284,1
Yttertøy av tekstilstoff, unntatt trikotasje, for menn og gutter <i>Outer garments, men's and boys', of textile fabrics, other than knitted</i>	3 10 034	1 125,4	3 11 074	1 379,9
Yttertøy av tekstilstoff, unntatt trikotasje, for kvinner, piker og småbarn <i>Outer garments, women's, girls' and infants', of textile fibres, other than knitted</i>	3 22 031	2 267,7	3 24 383	2 768,3
Yttertøy o.a. varer av trikotasje <i>Outer garments and other articles, knitted</i>	3 21 535	1 507,0	3 24 332	1 828,5
Undertøy av trikotasje <i>Under garments, knitted</i>	542,7	..	645,1
Klær og tilbehør unnt. av tekstilmateriale; hodeplagg <i>Non-textile clothing and accessories; headgear</i>	661,1	..	922,6
85 Fottøy <i>Footwear</i>	1 409,1	..	1 562,1
87 Vitenskapelige og tekniske instrumenter og apparater, i.e.n. <i>Professional, scientific and controlling instruments and apparatus, n.e.s.</i>	2 232,4	..	2 517,8
Instrumenter og apparater for måling, kontroll og analyse <i>Measuring, analysing and controlling instruments and apparatus</i>	1 701,0	..	1 891,9

¹ Stk. ² Antall og br.t. ³ 1 000 stk.

¹ Number. ² Number and gr.tons. ³ Number of 1 000.

Tabell 355 (forts.). Innførsel av viktige varer
Imports of principal commodities

Vare	1985		1986	
	Mengde	Verdi	Mengde	Verdi
	1000 tonn	Mill. kr	1000 tonn	Mill. kr
88 Fotografiske og optiske artikler, i.e.n.; ur <i>Photographic apparatus, equipment and supplies and optical goods, n.e.s.; watches and clocks</i>	1 289,3	..	1 486,0
Film og kjemikalier til fotografisk bruk <i>Film and chemicals for photographic use</i> ..	6	514,1	7	590,5
Ur <i>Watches and clocks</i>	233,2	..	277,2
89 Forskjellige ferdige varer, i.e.n. <i>Miscellaneous manufactured articles, n.e.s.</i>	5 148,2	..	6 465,4
Trykksaker <i>Printed matter</i> ..	40	1 173,6	48	1 459,6
Varer av plast <i>Articles of plastic materials, n.e.s.</i> ..	56	1 438,2	65	1 837,7
Leketøy; modeller til hobbybruk <i>Toys; working models used for recreational purposes</i> ..	5	265,2	6	363,2
Bijouterivarer, gull- og sølvsmedvarer <i>Jewellery, goldsmiths' and silversmiths' wares, articles of precious and semi-precious materials n.e.s.</i>	388,3	..	467,2
Musikkinstrumenter, deler og tilbehør <i>Musical instruments, parts and accessories thereof</i>	716,4	..	894,9
90 Varer og transaksjoner, ikke gruppert andre steder i SITC <i>Commodities and transactions, not classified elsewhere in the SITC</i>	550,9	..	692,3

Tabell 356. Utførsel av viktige varer *Exports of principal commodities*

Vare (SITC) Commodity (SITC)	1985		1986	
	Mengde	Verdi	Mengde	Verdi
	Quantity	Value	Quantity	Value
	1000 tonn	Mill. kr	1000 tonn	Mill. kr
Utførsel i alt <i>Exports, total</i>	170 732,8	..	133 847,4
00 Levende dyr <i>Live animals</i>	3,0	..	3,7
01 Kjøtt og kjøttvarer <i>Meat and meat preparations</i> ..	8	120,5	2	39,1
02 Meierivarer og egg <i>Dairy products and eggs</i> ..	28	438,5	26	414,3
Ost og ostemasse <i>Cheese and curd</i> ..	20	375,4	20	375,8
03 Fisk, krepsdyr og bløtdyr og varer derav <i>Fish, crustaceans and molluscs, and preparations thereof</i> ..	416	6 978,2	489	8 231,0
Fisk, fersk eller kjølt, unntatt fileter <i>Fish, fresh or chilled, excl. fillets</i> ..	74	1 409,1	139	1 844,8
Fisk, fryst, unntatt fileter <i>Fish, frozen excl. fillets</i> ..	85	650,6	107	705,7
Fiskefileter, frosne <i>Fish fillets, frozen</i> ..	91	1 198,4	86	1 372,5
Tørrfisk <i>Stockfish</i> ..	6	348,6	13	585,9
Klippfisk <i>Klipfish</i> ..	58	994,9	50	1 188,9
Fisk, saltet eller i saltlake <i>Fish, salted or in brine</i> ..	20	298,7	21	408,3
Fisk og fiskevarer, tilberedt eller konservert <i>Fish, prepared or preserved</i> ..	33	643,2	34	695,9
Krepsdyr og bløtdyr, tilberedt eller konservert <i>Crustaceans and molluscs, prepared or preserved</i> ..	26	1 040,2	15	941,0
04 Korn og kornvarer <i>Cereals and cereal preparations</i> ..	7	101,9	7	92,0
05 Frukt og grønnsaker <i>Fruit and vegetables</i> ..	6	43,2	4	40,8
06 Sukker, sukkervarer og honning <i>Sugar, sugar preparations and honey</i> ..	1	24,9	1	27,5

Tabell 356 (forts.). Utførsel av viktige varer *Exports of principal commodities*

Vare	1985		1986	
	Mengde 1000 tonn	Verdi Mill. kr.	Mengde 1000 tonn	Verdi Mill. kr.
07 Kaffe, te, kakao, krydderier og varer derav <i>Coffee, tea, cocoa, spices and manufactures thereof</i>	3	71,7	3	89,4
08 Førstoffer for dyr, unntatt korn <i>Feeding stuff for animals, excl. cereals</i>	343	893,6	267	664,2
Oljekaker og andre reststoffer av soyabønner <i>Oil-cake and other residues of soya beans</i>	150	223,0	151	222,8
Fiskemjøl for dyr <i>Fish meal for animals</i>	174	555,8	92	277,4
09 Forskjellige matvarer <i>Miscellaneous food preparations</i> ...	11	119,2	11	133,6
11 Drikkevarer <i>Beverages</i>	39,3	..	44,2
12 Tobakk og tobakksvarene <i>Tobacco and tobacco manufactures</i>	1	57,9	1	65,0
21 Huder og skinn, rå <i>Hides, skins and fur skins, raw</i>	724,1	..	536,0
Minkskinn, uberedte <i>Mink skins, raw</i>	1601	131,8	1532	104,7
Andre pelsskinn, uberedte <i>Other fur skins, raw</i>	1709	446,7	1524	269,9
22 Oljefrø og oljeholdige frukter <i>Oil-seed and oleaginous fruit</i>	0	1,0	0	1,5
23 Rågummi, også syntetisk og regenerert <i>Crude rubber, incl. synthetic and reclaimed</i>	1	7,6	0	2,4
24 Tømmer, trelast og kork <i>Wood, timber and cork</i>	473,5	..	494,5
Skåret last av bartrær <i>Lumber, sawn, conifer</i>	2251 916	239,8	2235 531	234,4
25 Papirmasse ³ og papiravfall <i>Pulp³ and waste paper</i>	653	1 783,1	619	1 720,1
Mekanisk tremasse <i>Mechanical wood pulp</i>	213	401,5	193	386,5
Dissolvingmasse <i>Chemical wood pulp, dissolving grades</i>	152	584,6	148	587,2
Sulfatcellulose, bleikt eller halvbleikt <i>Chemical wood pulp, soda or sulphate, bleached or semi-bleached</i>	147	482,6	147	463,4
26 Tekstilfibrer, unntatt ulltops, og avfall derav <i>Textile fibres excl. wool tops, and their waste</i>	4	55,1	5	51,7
27 Rå gjødningsstoffer og råminerale <i>Crude fertilizers and crude minerals</i>	588,9	..	635,1
Stein, sand og grus <i>Stone, sand and gravel</i>	3 713	319,4	4 398	372,0
28 Malmer og avfall av metall <i>Metalliferous ores and metal scrap</i>	1 574,1	..	1 397,6
Jernmalm og konsentrater <i>Iron ores and concentrates</i>	2 685	471,6	2 565	410,5
Koppermalm og konsentrater <i>Copper ores and concentrates</i> ..	83	189,7	106	219,3
Avfall og skrap av ikke-jernholdige uedle metaller <i>Non-ferrous base metal waste and scrap</i>	56	676,1	64	475,6
29 Animalske og vegetabiliske råvarer, i.e.n. <i>Animal and vegetable crude materials, n.e.s.</i>	82	101,5	84	104,5
32 Kull, koks og briketter <i>Coal, coke and briquettes</i>	358	216,1	248	146,0
33 Mineralolje og -produkter <i>Petroleum and petroleum products</i>	61 323,1	..	31 163,3
Mineralolje, rå <i>Petroleum, crude</i>	32 602	56 076,6	35 376	28 525,6
Bilbensin og flybensin <i>Motor spirit</i>	4153 346	265,8	496 948	96,8
Andre lette oljer <i>Other light petroleum oils</i>	4715 162	1 047,1	4745 910	519,4
Fyringsoljer og motorbrenseloljer <i>Gas oils and fuel oils</i>	42 002 835	3 214,0	41 804 422	1 639,1
Reststoffer av mineraloljeprodukter o.l. <i>Residual petroleum products, n.e.s. and related materials</i>	152	227,4	138	138,7
34 Gass <i>Gas</i>	29 631,6	..	25 326,5
Naturgass (Nordsjøgass) <i>Natural gas (North Sea gas)</i>	525 429	29 303,4	525 653	24 551,2
35 Elektrisk strøm <i>Electric energy</i>	64 409 627	717,3	61 659 205	195,9
41 Dyrefett og -oljer <i>Animal oils and fats</i>	124	358,4	46	147,9
Fiskeoljer unnt. fiskeleverolje <i>Fish oils and fats, other than fish liver oil</i>	114	301,1	39	101,4
42 Plantefett og -oljer <i>Vegetable oils and fats</i>	8	46,0	9	30,1

¹ 1 000 stk. ² m³ fast mål. ³ Beregnet tørrvekt med 10 prosent vanninnhold. ⁴ m³. ⁵ Mill. standard m³. ⁶ MWh.

¹ Number in 1 000. ² Cubic metres solid volume. ³ Converted to dry weight with 10 per cent water. ⁴ Cubic metres. ⁵ Million standard cubic metres. ⁶ MWh.

Tabell 356 (forts.). Utførsel av viktige varer Exports of principal commodities

Vare	1985		1986	
	Mengde	Verdi	Mengde	Verdi
	1000 tonn	Mill. kr.	1000 tonn	Mill. kr.
43 Bearbeidd dyre- og plantefett, -olje og voks <i>Animal and vegetable oils and fats, processed waxes</i>	65	318,1	59	240,3
Herdet olje og fett <i>Oils and fats, hardened</i>	49	229,7	41	177,5
51 Organiske kjemiske produkter <i>Organic chemicals</i>	1 281,7	..	1 131,7
Hydrokarboner, kjemisk definert <i>Hydrocarbons, chemically defined</i>	313	868,1	260	683,6
52 Uorganiske kjemiske produkter <i>Inorganic chemicals</i>	1 015	2 039,4	920	1 692,2
Metalloider i.e.n. <i>Metalloids n.e.s.</i>	99	915,7	81	684,2
Kalsiumkarbid <i>Calcium carbide</i>	84	:	64	:
Andre karbider <i>Other carbides</i>	60	399,5	58	396,2
53 Farge- og garvestoffer <i>Dyeing, tanning and colouring materials</i>	40	533,1	43	614,6
Lakker og malinger <i>Paints and lacquers</i>	17	283,0	18	311,6
54 Medisinske og farmasøytiske prod. <i>Medicinal and pharmaceutical products</i>	6	361,7	7	490,0
55 Flyktige oljer og parfymestoffer, toalett-, reingjørings- og pussemidler <i>Essential oils and perfume materials, toilet, polishing and cleansing preparations</i>	37	276,3	38	255,2
56 Kunstgjødsel <i>Fertilizers, manufactured</i>	1 783	2 154,6	1 598	1 752,4
Nitrogengjødsel <i>Fertilizers, nitrogenous</i>	840	795,7	725	604,1
Gjødsel, i.e.n., unnt. kali- og fosfatgjødsel <i>Fertilizers, n.e.s. excl. potassic and phosphatic fertilizers</i>	943	1 358,9	873	1 148,3
57 Sprengstoffer og pyrotekniske artikler <i>Explosives and pyrotechnic products</i>	2	152,6	1	123,3
58 Plastråstoffer og halvfabrikata <i>Plastics in primary forms and semi-manufactures</i>	403	2 711,8	396	2 692,6
Kondensasjons-, polykondensasjons- og polyaddisjonsprodukter <i>Condensations, polycondensations and polyaddition products</i>	60	488,5	55	503,0
Polymerisasjons- og kopolymerisasjonsprodukter <i>Polymerization and copolymerization products</i>	336	2 017,6	334	1 959,1
59 Kjemiske produkter i.e.n. <i>Chemical materials and products n.e.s.</i>	310	572,8	388	613,6
61 Lær, lærvare og beredte pelsskinn <i>Leather, leather manufactures and dressed fur skins</i>	3	156,9	3	179,0
62 Gummivarer <i>Rubber manufactures</i>	319,4	..	370,9
63 Varer av tre og kork, unntatt møbler <i>Cork and wood manufactures (excl. furniture)</i>	261,1	..	281,8
Bygningssnekkerarbeid, heru. ferdighus <i>Builders' carpentry and joinery incl. prefabricated and sectional buildings</i>	122,6	..	138,6
64 Papir og papp og varer derav <i>Paper, paperboard and manufactures thereof</i>	1 356	4 970,2	1 298	4 904,5
Avispapir <i>Newsprint</i>	761	2 240,0	706	2 183,6
Trykk- og skrivepapir, unntatt avispapir <i>Printing paper, other than newsprint</i>	222	884,5	214	845,1
Kraftpapir og kraftkartong <i>Kraft paper and paperboard</i>	107	425,4	125	500,8
Sulfittpapir til emballasje <i>Sulphite wrapping paper</i>	43	257,3	39	227,4
Pergament- og greaseproofpapir <i>Parchment or grease proof paper</i>	35	284,9	35	280,2
Papir og papp, impregnert eller bestrøket i.e.n. <i>Paper and paperboard, impregnated or coated n.e.s.</i>	41	246,1	37	220,5
Arbeider av papir og papp <i>Articles of paper or paperboard</i>	30	296,2	28	300,4
65 Tekstilgarn, tekstilstoffer og tekstilvarer <i>Textile yarn, fabrics, made-up articles and related products</i>	17	743,9	18	817,7
Spesielle tekstilstoffer og -artikler <i>Special textile fabrics and related products</i>	7	260,9	7	316,8

Tabell 356 (forts.). Utførsel av viktige varer *Exports of principal commodities*

Vare	1985		1986	
	Mengde	Verdi	Mengde	Verdi
	1000 tonn	Mill. kr.	1000 tonn	Mill. kr.
66 Varer av ikke-metalliske mineraler <i>Non-metallic mineral manufactures</i>	484,3	..	488,8
67 Jern og stål <i>Iron and steel</i>	1 585	5 341,4	1 317	4 489,9
Ferromangan <i>Ferro-manganese</i>	180	592,3	162	544,0
Ferrosilisium <i>Ferro-silicon</i>	376	1 817,0	340	1 399,0
Andre ferrolegeringer <i>Other ferro-alloys</i>	231	799,5	214	709,1
Blokker (ingots) o.a. primære former av jern eller stål <i>Ingots and other primary forms, of iron or steel</i>	144	220,9	41	63,2
Stenger, vasetråd, profiler av jern eller stål <i>Iron and steel bars, rods, angles and shapes</i>	354	747,3	299	670,6
Universalstål, plater av jern eller stål <i>Universals, plates and sheets of iron or steel</i>	173	641,5	150	614,8
Rør og deler av jern eller stål <i>Tubes, pipes and fittings, of iron or steel</i>	66	349,9	56	323,7
68 Metaller, unntatt jern og stål <i>Non-ferrous metals</i>	12 652,1	..	11 265,6
Kopper <i>Copper</i>	38	503,5	37	419,2
Nikkel <i>Nickel</i>	36	1 561,3	38	1 242,2
Aluminium <i>Aluminium</i>	726	8 229,3	732	7 642,6
Sink <i>Zinc</i>	85	630,7	84	481,8
Andre uedle metaller <i>Miscellaneous non-ferrous base metals</i>	:	1 574,4	:	1 312,8
69 Varer av metaller i.e.n. <i>Manufactures of metal n.e.s.</i>	1 565,2	..	1 661,7
Konstruksjoner og deler av jern, stål eller aluminium <i>Structures and parts of structures of iron, steel or aluminium</i>	18	321,3	13	323,1
71 Kraftmaskiner og -utstyr <i>Power generating machinery and equipment</i>	997,5	..	823,4
Stempeldrevne forbrenningsmotorer <i>Internal combustion piston engines</i>	338,7	..	329,1
Kraftmaskiner og motorer, ikke elektriske og deler <i>Engines and motors, non-electric and parts</i>	371,0	..	247,9
Roterende elektriske maskiner og apparater <i>Rotating electric plants</i>	189,3	..	150,0
72 Maskiner for spesielle industrier <i>Machinery specialized for particular industries</i>	2 197,4	..	2 109,5
Landbruksmaskiner <i>Agricultural machinery</i>	460,8	..	457,7
Anleggsmaskiner og utstyr <i>Civil engineering and contractors' plant</i>	749,4	..	620,6
Maskiner og utstyr for spesielle industrier, i.e.n. <i>Other machinery and equipment, specialized for particular industries</i>	569,3	..	599,0
73 Metallbearbeidingsmaskiner <i>Metalworking machinery</i>	82,1	..	91,6
74 Andre industrimaskiner og utstyr, i.e.n. <i>General industrial machinery and equipment n.e.s.</i>	2 341,1	..	2 238,2
Varme- og kjøleutstyr <i>Heating and cooling equipment n.e.s.</i>	459,3	..	389,3
Pumper for væsker og væskeelevatorene <i>Pumps for liquids, liquid elevators</i>	439,7	..	389,6
Mekanisk utstyr for håndtering av gods <i>Mechanical handling equipment</i>	805,7	..	792,7
Ikke-elektrisk utstyr og deler for maskiner <i>Non-electric parts and accessories of machinery, n.e.s.</i>	3	266,1	3	318,2
75 Kontormaskiner og automatisk databehandlingsutstyr <i>Office machines and automatic data processing equipment</i>	1 497,1	..	1 820,4
Automatiske databehandlingsmaskiner <i>Automatic data processing machines</i>	1 820 22	1 136,3	1 99 395	1 386,6
76 Telekommunikasjonsapparater og utstyr for opptak og gjengivelse av lyd <i>Telecommunications and sound recording and reproducing app. and equipment</i>	957,4	..	1 205,3

1 Stk.

1 Number.

Tabell 356 (forts.). Utførsel av viktige varer *Exports of principal commodities*

Vare	1985		1986	
	Mengde 1000 tonn	Verdi Mill. kr.	Mengde 1000 tonn	Verdi Mill. kr.
Andre telekommunikasjonsapparater og utstyr og deler <i>Other telecommunications and equipments and parts</i>	942,7	..	2 381,6
77 Elektriske maskiner, apparater og deler, i.e.n. <i>Electrical machinery, apparatus and appliances n.e.s.</i>	1 610,9	..	1 852,2
Elektriske apparater til å slutte, bryte, sikre eller forbinde elektriske strømkretser <i>Electrical apparatus for making break, secure or connect electrical circuits</i>	336,8	..	381,9
Utstyr for overføring av elektrisitet <i>Equipment for distributing electricity</i> ..	8	301,5	8	334,2
Elektriske og ikke-elektriske husholdningsartikler, i.e.n. <i>Household type, electrical and non-electrical equipment, n.e.s.</i>	409,9	..	459,2
78 Kjøretøyer for veg <i>Road vehicles</i>	1 529,3	..	1 675,2
Motorkjøretøyer for transport av gods og kjøretøyer utstyrt for spes. formål <i>Motor vehicles for transport of goods or materials and special purpose motor vehicles</i> ..	¹ 025	388,4	² 806	482,9
Deler og tilbehør til motorkjøretøyer under varegr. 722, 781, 782 og 783 <i>Parts and accessories, n.e.s. of the motor vehicles falling within heading 722, 781, 782 and 783</i>	945,2	..	1 006,2
79 Andre transportmidler medr. skip <i>Other transport equipment incl. ships</i>	12 067,3	..	11 902,3
Skip over 100 br.t. <i>Ships exceeding 100 gross tons</i> ..	190— 15 832 054	11 096,8	209— 14 580 054	11 091,6
Lystbåter og sportsbåter <i>Yachts and other vessels for pleasure or sports</i> ..	² 4 193	192,9	³ 771	232,6
Trålere og andre fiskefartøyer <i>Trawlers and other fishing vessels</i>	556,1	..	588,9
Oljeplattformer <i>Oil platforms</i> ..	² 1	237,3	² 2	308,0
81 Sanitær-, varme- og lysutstyr <i>Sanitary, heating and lighting fixtures</i> ..	4	187,3	4	220,7
82 Møbler og deler <i>Furniture and parts thereof</i>	717,9	..	743,8
Stoler, benker o.l. <i>Chairs and other seats</i> ..	6	455,5	5	457,1
83 Reiseeffekter, vesker o.l. <i>Travel goods, handbags and similar containers</i>	35,9	..	39,2
84 Klær og tilbehør til klær <i>Articles of apparel and clothing accessories</i>	429,7	..	428,7
85 Fottøy <i>Footwear</i>	52,4	..	63,5
87 Vitenskapelige og tekniske instrumenter og apparater, i.e.n. <i>Professional scientific and controlling instruments and apparatus n.e.s.</i>	1 078,2	..	1 133,3
Instrumenter og apparater for måling, kontroll og analyse <i>Measuring, analysing and controlling instrument and apparatus</i>	981,1	..	1 041,5
88 Fotografiske og optiske artikler, i.e.n.; ur. <i>Photographic apparatus, equipment and supplies and optical goods, n.e.s.; watches and clocks</i>	55,6	..	62,1
89 Forskjellige ferdige varer, i.e.n. <i>Miscellaneous manufactured articles n.e.s.</i>	1 058,1	..	1 179,7
Varer av plast <i>Articles of plastic materials n.e.s.</i> ..	24	429,3	22	453,6
90 Varer og transaksjoner, ikke gruppert andre steder i SITC <i>Commodities and transactions, not classified elsewhere in the SITC</i>	447,7	..	394,6

¹ Antall og br.t. ² Stk.¹ Number and gr.tons. ² Number.

Tabell 357. Indekser for utenrikshandelen. 1980 = 100
Index numbers of external trade. 1980 = 100

Varegruppe ¹ Commodity group ¹	Verdiindeks Value		Prisindeks Unit value		Volumindeks Volume	
	1985	1986	1985	1986	1985	1986
Innførsel Imports						
0-9 I alt Total	159	179
735 Skip og oljeplattformer <i>Ships and oil platforms</i>	320	282
0-9 I alt unntatt skip og oljeplattformer <i>Total excl. ships and oil platforms</i>	156	178	127	127	122	140
Av dette <i>Of which</i>						
0-1 Matvarer, drikkevarer, tobakk <i>Food, beverages, tobacco</i>	127	154	127	135	101	114
2,4 Råvarer, unntatt brenselstoffer <i>Crude materials, excluding fuels</i>	130	118	125	107	104	110
3 Brenselstoffer <i>Mineral fuels</i>	81	61	144	91	56	68
5-9 Bearbeidde varer, unntatt matvarer, drikkevarer, tobakk <i>Manufactured goods, excluding foods, beverages, tobacco</i>	182	219	126	132	144	166
0 Matvarer og levende dyr <i>Food and live animals</i>	124	151	124	132	100	114
1 Drikkevarer og tobakk <i>Beverages and tobacco</i>	164	182	155	163	106	112
2 Råvarer, ikke spiselige, unntatt brenselstoffer <i>Crude materials, inedible, except fuels</i>	129	118	124	108	104	109
3 Brenselstoffer, smørefett, elektrisk strøm, gass <i>Mineral fuels, lubricants and related materials</i>	81	61	144	91	56	68
4 Dyre- og plantefett, -olje og voks <i>Animal and vegetable oils and fats</i>	169	138	146	92	115	150
5 Kjemikalier <i>Chemicals</i>	161	178	129	130	125	137
6 Bearbeidde varer hovedsakelig gruppert etter materiale <i>Manufactured goods classified chiefly by material</i>	153	177	134	140	115	126
7 Maskiner og transportmidler <i>Machinery and transport equipment</i>	204	252	118	125	172	201
8 Forskjellige ferdige varer <i>Miscellaneous manufactured articles</i>	189	231	135	142	140	162
Utførsel Export						
I alt Total	186	146
Skip og oljeplattformer <i>Ships and oil platforms</i>	296	298
0-9 I alt unntatt skip og oljeplattformer <i>Total excl. ships and oil platforms</i>	182	139	147	110	124	127
Av dette <i>Of which</i>						
0-1 Matvarer, drikkevarer, tobakk <i>Food, beverages, tobacco</i>	164	181	123	128	133	142
2,4 Råvarer, unntatt brenselstoffer <i>Crude materials, excluding fuels</i>	132	117	132	128	100	91
3 Brenselstoffer <i>Mineral fuels</i>	206	128	159	92	130	139
5-9 Bearbeidde varer, unntatt matvarer, drikkevarer, tobakk <i>Manufactured goods, excluding food, beverages, tobacco</i>	158	152	134	134	118	113
0 Matvarer og levende dyr <i>Food and live animals</i>	163	181	123	127	133	142
1 Drikkevarer og tobakk <i>Beverages and tobacco</i>	212	238	146	152	145	157
2 Råvarer, ikke spiselige, unntatt brenselstoffer <i>Crude materials, inedible, except fuels</i>	132	123	132	129	100	95
3 Brenselstoffer, smørefett, elektrisk strøm, gass <i>Mineral fuels, lubricants and related materials</i>	206	128	159	92	130	139
4 Dyre- og plantefett, -olje og voks <i>Animal and vegetable oils and fats</i>	128	74	128	117	100	63
5 Kjemikalier <i>Chemicals</i>	175	163	129	127	136	128
6 Bearbeidde varer hovedsakelig gruppert etter materiale <i>Manufactured goods classified chiefly by material</i>	151	140	130	123	116	113
7 Maskiner og transportmidler <i>Machinery and transport equipment</i>	164	169	150	165	109	102
8 Forskjellige ferdige varer <i>Miscellaneous manufactured articles</i>	148	159	131	142	113	112
Bytteforhold² Terms of trade²						
Uten skip og oljeplattformer <i>Excl. ships and oil platforms</i>			116	87		

¹ Grupperingen følger Standard International Trade Classification (SITC-Rev. 2). ² Forholdet mellom prisindeksene for utførsel og innførsel.

¹ Commodity group numbers according to SITC, Rev. 2. ² Ratio of unit value index of exports to unit value index of imports.

Kilde: Månedstatistikk over utenrikshandelen. Source: Monthly Bulletin of External Trade.

Tabell 358. Innførsel til konsum, investering og vareinnsats. Mill. kr
Imports for consumption, fixed capital formation and input. Million kroner

Varesektorer og hovedgrupper (SITC) <i>Sections and divisions (SITC)</i>	I alt <i>Total</i>		Konsum <i>Consumption</i>		Investering <i>Fixed capital formation</i>		Vareinnsats <i>Input</i>	
	1985	1986	1985	1986	1985	1986	1985	1986
I alt <i>Total</i>	132 563,4	150 052,3	34 325,4	41 793,7	30 758,5	36 357,6	67 479,5	71 901,0
0 Matvarer og levende dyr <i>Food and live animals</i>	6 234,6	7 615,9	3 520,8	4 154,8	—	—	2 713,8	3 461,2
1 Drikkevarer og tobakk <i>Beverages and tobacco</i>	846,2	938,4	644,0	757,1	—	—	202,2	181,3
2 Råvarer, ikke spiselige, unntatt brenselstoffer <i>Crude materials, inedible, except fuels</i>	9 348,9	8 532,3	158,3	206,8	—	—	9 190,6	8 325,5
3 Brenselstoffer, smøreoljer, elektrisk strøm mv. <i>Mineral fuels, lubricants and related materials</i>	11 605,5	8 859,5	1 017,3	848,3	—	—	10 588,3	8 011,2
4 Dyre- og plantefett, -olje og voks <i>Animal and vegetable oils, fats and waxes</i>	317,5	259,4	0,8	3,7	—	—	316,8	255,6
5 Kjemiske produkter i.e.n. <i>Chemicals and related products n.e.s.</i> ...	9 133,6	10 123,4	2 196,8	2 487,1	—	—	6 936,8	7 636,4
6 Bearbejdede varer gruppert hovedsakelig etter materiale <i>Manufactured goods classified chiefly by material</i>	23 621,7	27 233,3	2 818,8	3 380,4	1 121,2	1 269,8	19 681,8	22 583,2
7 Maskiner og transportmidler <i>Machinery and transport equipment</i> ..	50 530,0	60 796,8	9 738,5	12 267,2	27 089,3	31 988,7	13 702,2	16 540,8
Skip over 100 brt <i>Ships exceeding 100 grt</i>	3 806,2	1 722,2	—	—	3 806,2	1 722,2	—	—
Nybygde <i>New</i>	3 110,4	1 294,8	—	—	3 110,4	1 294,8	—	—
Eldre <i>Other</i>	695,8	427,4	—	—	695,8	427,4	—	—
Oljeplattformer <i>Oil platforms</i> ...	790,8	2 317,8	—	—	790,8	2 317,8	—	—
8 Forskjellige ferdige varer <i>Miscellaneous manufactured articles</i>	20 374,5	25 001,0	14 224,4	17 523,6	2 531,9	3 007,4	3 618,1	4 470,0
9 Varer og transaksjoner, ikke gruppert andre steder i SITC <i>Commodities and transactions not classified elsewhere in the SITC</i>	550,9	692,3	5,7	164,8	16,1	91,7	529,0	435,9

Kilde: NOS Utenrikshandel. *Source: NOS External Trade.*

Tabell 359. Innførsels- og utførselsverdi, etter land¹. Mill. kr
Value of imports and exports, by country¹. Million kroner

Land Country	Innførsel Imports			Utførsel Exports		
	1984	1985	1986	1984	1985	1986
I alt Total	113 102,2	132 563,4	150 052,3	154 034,5	170 732,8	133 847,4
Norden² Nordic countries²	32 186,4	38 209,6	43 922,2	23 548,7	24 917,2	22 880,5
Frihandelsforbundet ³ EFTA ³	28 705,3	33 733,5	37 553,2	20 486,6	21 163,8	18 157,4
Fellesmarkedet EF ⁴ EC ⁴	51 643,5	62 767,2	75 171,3	107 168,8	117 497,7	86 698,2
Utviklingsland ⁵ Developing countries ⁵ ..	8 623,2	9 753,0	10 128,6	12 041,0	16 250,5	16 405,6
Europa Europe						
I alt Total	85 588,8	101 772,6	115 843,2	130 121,1	141 798,4	107 224,0
Danmark Denmark	7 214,9	8 962,0	10 704,4	5 498,2	6 165,4	5 969,9
Færøene Faroe Islands	18,2	38,2	40,1	346,1	444,7	651,3
Finland Finland	5 472,5	5 382,3	5 995,2	2 248,7	2 686,7	2 343,7
Island Iceland	66,8	157,5	232,3	433,0	603,8	538,3
Sverige Sweden	19 414,0	23 669,5	26 950,2	15 022,7	15 016,6	13 377,3
Albania Albania	4,5	0,1	0,8	0,8	0,4	0,7
Belgia; Luxembourg Belgium; Luxem- bourg	3 131,7	3 698,4	4 397,7	1 383,3	1 646,7	1 585,5
Bulgaria Bulgaria	10,5	10,0	21,7	50,0	36,9	32,2
Frankrike France	5 174,7	5 536,5	6 109,5	4 986,6	8 951,8	4 639,2
Gibraltar Gibraltar	—	0,1	4,4	30,9	179,9	18,6
Hellas Greece	87,0	172,9	313,4	314,8	283,8	279,2
Irland Ireland	556,6	756,0	891,9	245,8	268,5	330,6
Italia Italy	3 532,0	4 435,4	5 657,2	1 992,8	2 232,5	2 456,5
Jugoslavia Yugoslavia	162,4	189,2	208,2	157,8	134,8	169,2
Malta Malta	7,7	8,6	11,3	7,3	36,8	109,9
Nederland Netherlands	3 897,6	4 686,2	5 726,1	9 878,1	10 360,4	8 118,6
Polen Poland	460,2	423,9	408,0	233,2	268,2	198,3
Portugal Portugal	818,1	1 053,1	1 247,3	632,3	595,3	462,6
Romania Romania	81,5	170,9	112,3	62,7	129,7	54,0
Sovjetunionen USSR	1 660,6	1 450,4	805,7	604,2	629,2	671,9
Spania Spain	959,0	1 291,8	1 509,9	528,2	591,6	759,1
Storbritannia og Nord-Irland United Kingdom	11 610,4	13 222,6	13 194,9	55 994,4	61 039,8	36 783,9
Sveits Switzerland	1 748,2	2 058,8	2 548,4	1 081,7	1 186,5	1 118,7
Tsjekkoslovakia Czechoslovakia	240,1	303,4	328,9	160,2	193,1	138,5
Tyrkia Turkey	60,0	58,7	171,2	118,6	270,2	141,2
Forb.rep. Tyskland Germany, Fed. Rep. ..	16 368,2	21 297,3	25 419,0	26 824,0	26 548,8	25 313,0
Den tyske dem. rep. German Dem. Rep. ..	1 529,8	1 215,4	883,8	107,4	141,6	92,4
Ungarn Hungary	115,7	111,1	122,4	109,1	79,8	90,2
Østerrike Austria	1 185,9	1 412,3	1 827,0	1 068,2	1 074,9	779,5
Afrika Africa						
I alt Total	1 280,2	1 108,3	1 160,7	2 750,8	5 118,4	4 816,4
Algerie Algeria	1,7	38,3	53,7	64,5	45,8	79,8
Angola Angola	0,0	—	2,2	11,9	18,6	16,6
Botswana Botswana	2,4	116,5	287,4	9,7	35,2	2,9
St. Helena St. Helena	—	—	0,0	0,0	0,0	—
Bristiske områder i Det indiske hav British Indian Ocean Territory	—	—	—	0,6	0,1	—
Burundi Burundi	2,0	—	—	4,2	0,3	0,7

¹ Se tabell 353, note 1. ² Danmark, Færøene, Finland, Island og Sverige. ³ Finland, Island, Sverige, Sveits, Østerrike. ⁴ Danmark, Belgia og Luxembourg, Frankrike, Hellas, Irland, Italia, Nederland, Portugal (fra 1986), Spania (fra 1986), Storbritannia, Forbundsrepublikken Tyskland, Grønland (1984). ⁵ Jugoslavia, Malta, Afrika unntatt Sør-Afrika, Asia unntatt Japan, Nord- og Sør-Amerika, unntatt USA, Canada og Grønland, Oceania unntatt Australia og New Zealand.

¹ See table 353, note 1. ² Denmark, Faroe Islands, Finland, Iceland and Sweden. ³ Finland, Iceland, Sweden, Switzerland, Austria. ⁴ Denmark, Belgium and Luxembourg, France, Greece, Ireland, Italy, The Netherlands, Portugal (from 1986), Spain (from 1986), United Kingdom, The Federal Republic of Germany, Greenland (1984). ⁵ Yugoslavia, Malta, Africa except South Africa, Asia except Japan, North and South America except USA, Canada and Greenland, Oceania except Australia and New Zealand.

Kilde: NOS Utenrikshandel. Source: NOS External Trade.

Tabell 359 (forts.). Innførsels- og utførselsverdi, etter land¹. Mill. kr
Value of imports and exports, by country¹. Million kroner

Land	Innførsel			Utførsel		
	1984	1985	1986	1984	1985	1986
Benin <i>Benin</i>	0,1	0,0	0,6	14,2	27,2	5,6
Burkina Faso <i>Bourkina Fasso</i>	0,1	0,0	0,0	0,1	0,2	2,1
Ekvatorial-Guinea <i>Equatorial Guinea</i>	—	—	0,0	0,3	2,7	0,1
Elfenbeinskysten <i>Ivory Coast</i>	8,9	10,2	8,6	12,9	16,8	27,6
Etiopia <i>Ethiopia</i>	0,0	3,1	0,5	15,0	23,4	10,0
Egypt <i>Egypt</i>	142,2	26,1	21,2	87,4	61,5	63,0
Djibouti <i>Djibouti</i>	—	0,0	—	1,8	1,8	0,3
Gabon <i>Gabon</i>	147,5	104,9	129,4	25,3	26,0	32,4
Gambia <i>Gambia</i>	0,0	0,1	—	10,2	4,5	12,0
Ghana <i>Ghana</i>	85,4	118,8	100,5	24,2	40,1	38,3
Guinea <i>Guinea</i>	0,0	0,0	0,0	16,9	18,7	4,8
Guinea-Bissau <i>Guinea-Bissau</i>	—	0,0	0,0	0,1	0,4	2,2
Kamerun <i>Cameroon</i>	0,7	1,0	0,2	37,2	30,3	43,1
Kapp Verde <i>Cape Verde</i>	—	—	0,1	1,2	0,1	0,4
Kenya <i>Kenya</i>	16,8	12,7	19,3	32,5	36,0	34,8
Komorene <i>The Comoros</i>	—	0,0	—	0,0	0,5	1,9
Kongo <i>Congo</i>	0,5	0,5	1,2	51,7	47,5	50,9
Lesotho <i>Lesotho</i>	0,9	0,1	0,0	3,4	0,6	9,9
Liberia <i>Liberia</i>	272,0	34,6	0,1	1 009,0	3 403,1	3 415,7
Libya <i>Libya</i>	0,0	67,1	45,7	27,5	30,0	33,5
Madagaskar <i>Madagascar</i>	1,1	1,2	1,5	2,3	10,1	15,9
Malawi <i>Malawi</i>	17,8	16,6	9,2	1,2	14,7	12,9
Mali <i>Mali</i>	0,5	0,6	0,5	14,9	6,6	7,2
Marokko <i>Morocco</i>	122,8	163,3	160,9	25,3	37,4	34,9
Mauretania <i>Mauritania</i>	0,0	0,0	0,0	0,8	0,5	0,1
Mauritius <i>Mauritius</i>	0,4	0,6	2,2	0,5	0,5	0,4
Mosambik <i>Mozambique</i>	0,2	0,1	2,1	29,9	45,4	39,1
Namibia <i>Namibia</i>	—	0,0	—	6,5	3,1	1,9
Niger <i>Niger</i>	—	—	—	0,2	1,3	1,7
Nigeria <i>Nigeria</i>	8,0	6,5	3,0	137,7	189,1	217,3
Réunion og Mayotte <i>Reunion and Mayotte</i>	0,1	0,2	0,2	2,7	1,4	2,1
Rwanda <i>Rwanda</i>	0,6	—	0,0	0,1	0,3	0,8
Sao Tomé og Príncipe <i>Sao Tome and Principe</i>	—	0,0	0,0	0,6	2,4	1,6
Senegal <i>Senegal</i>	0,2	0,7	0,1	16,6	6,7	8,4
Den sentralafrikanske republikken <i>Central African Republic</i>	0,0	—	—	0,4	1,7	0,0
Seychellene <i>Seychelles</i>	0,0	—	—	0,1	0,3	0,0
Sierra Leone <i>Sierre Leone</i>	0,6	0,9	1,1	0,2	1,2	0,6
Somalia <i>Somalia</i>	0,0	—	0,0	0,0	1,1	2,0
Spanske omr. i Afrika <i>Spanish Africa</i>	—	—	—	0,9	1,0	1,0
Sudan <i>Sudan</i>	3,7	2,1	4,2	56,7	22,9	14,7
Swaziland <i>Swaziland</i>	3,8	8,9	8,7	0,2	0,6	1,8
Sør-Afrika <i>South Africa</i>	355,4	281,2	188,6	686,4	596,7	335,1
Tanzania <i>Tanzania</i>	0,1	0,4	10,1	74,6	103,4	88,7
Tchad <i>Chad</i>	0,0	—	—	6,8	2,7	4,3
Togo <i>Togo</i>	45,8	51,0	49,8	5,3	4,3	5,3
Tunisia <i>Tunisia</i>	9,0	10,5	12,7	51,8	26,3	37,9
Uganda <i>Uganda</i>	0,0	—	0,8	5,3	2,8	8,8
Zaire <i>Zaire</i>	0,0	0,0	1,0	55,9	95,8	31,3
Zambia <i>Zambia</i>	0,2	0,1	0,1	64,1	41,4	16,1
Zimbabwe <i>Zimbabwe</i>	28,7	29,4	33,2	41,0	25,3	35,9

Tabell 359 (forts.). Innførsels- og utførselsverdi, etter land¹. Mill. kr
Value of imports and exports, by country¹. Million kroner

Land	Innførsel			Utførsel		
	1984	1985	1986	1984	1985	1986
Asia Asia						
I alt.....	9 696,4	13 220,1	16 753,0	9 011,6	9 307,7	7 415,7
Afghanistan <i>Afghanistan</i>	5,2	4,5	4,7	64,6	2,1	16,8
Bahrain <i>Bahrain</i>	0,1	0,0	22,6	24,4	17,4	22,3
Bangladesh <i>Bangladesh</i>	2,8	5,6	29,7	83,6	36,6	17,7
Bhutan <i>Bhutan</i>	0,1	0,1	0,0	3,7	1,2	5,5
Brunei <i>Brunei</i>	—	0,1	0,0	0,3	0,6	2,7
Burma <i>Burma</i>	9,6	13,3	8,8	8,6	23,5	1,9
Sri Lanka <i>Sri Lanka</i>	9,5	22,2	22,7	39,1	81,2	38,1
Unionen av arabiske emirater <i>United Arab Emirates</i>	0,8	0,5	1,1	82,6	153,3	172,1
Filippinene <i>Philippines</i>	45,2	77,7	84,2	25,0	47,4	21,5
Taiwan <i>Taiwan</i>	271,7	327,7	486,0	367,1	301,9	232,7
Hong Kong <i>Hong Kong</i>	700,0	752,2	875,2	670,4	599,1	470,6
India <i>India</i>	109,5	143,3	168,6	406,2	448,8	313,2
Indonesia <i>Indonesia</i>	53,3	60,7	115,7	179,7	139,3	99,6
Irak <i>Iraq</i>	0,2	2,9	2,8	46,7	30,5	38,5
Iran <i>Iran</i>	7,8	14,8	19,9	108,1	93,0	127,5
Israel <i>Israel</i>	193,0	259,1	271,2	1 382,9	1 395,8	818,6
Japan <i>Japan</i>	5 417,4	8 155,3	11 090,7	2 153,3	2 156,5	1 597,3
Jordan <i>Jordan</i>	0,2	0,0	0,0	32,3	22,9	5,0
Kampuchea <i>Kampuchea</i>	0,0	0,0	—	—	—	0,3
Kina, folkerepublikken <i>China, People Republic</i>	250,2	286,4	413,8	643,2	796,8	492,7
Korea, Nord- <i>Korea, North-</i>	0,5	1,4	1,2	2,1	8,8	1,4
Korea, Sør- <i>Korea, South-</i>	1 618,0	2 211,1	2 197,2	717,7	808,2	564,5
Kuwait <i>Kuwait</i>	0,2	0,1	0,2	33,1	38,1	38,2
Kypros <i>Cyprus</i>	28,2	12,1	79,6	226,3	260,9	88,1
Laos <i>Laos</i>	2,8	—	0,0	0,7	0,0	0,1
Libanon <i>Lebanon</i>	3,2	0,1	0,4	29,7	20,6	23,0
Macao <i>Macao</i>	13,1	13,1	19,9	1,0	2,8	1,8
Malaysia <i>Malaysia</i>	175,4	196,1	187,1	224,3	156,7	107,9
Maldivene <i>Maldives</i>	0,0	0,1	0,1	0,5	2,5	21,5
Mongolia <i>Mongolia</i>	0,2	—	0,0	—	0,1	0,1
Oman <i>Oman</i>	0,1	0,3	0,2	13,9	22,5	57,0
Nepal <i>Nepal</i>	0,7	2,2	3,4	2,5	2,9	3,9
Pakistan <i>Pakistan</i>	91,0	76,3	111,1	151,9	145,7	186,1
Qatar <i>Qatar</i>	0,8	0,4	0,9	10,1	11,9	15,9
Saudi-Arabia <i>Saudi Arabia</i>	489,6	324,1	214,0	319,6	213,2	166,8
Singapore <i>Singapore</i>	118,4	163,9	199,9	731,4	938,1	1 433,5
Det demokratiske Yemen <i>Democratic Yemen</i>	—	—	—	1,9	0,5	1,9
Syria <i>Syria</i>	0,4	0,7	1,1	31,0	26,8	13,6
Thailand <i>Thailand</i>	76,6	90,7	118,1	177,0	287,1	192,3
Ryukyu-øyene <i>Ryukyu Islands</i>	—	—	—	—	0,1	—
Vietnam <i>Viet Nam</i>	0,6	0,9	0,9	0,8	1,8	1,0
Den arabiske republikk <i>Yemen The Arab. Republic Yemen</i>	0,0	0,1	0,0	14,3	10,5	2,5
Nord-Amerika North America						
I alt.....	13 437,6	12 837,2	13 012,1	11 107,5	13 257,0	13 029,6
Barbados <i>Barbados</i>	0,1	0,1	0,1	20,5	17,2	8,5
Belize <i>Belize</i>	0,2	0,6	1,0	2,9	6,4	2,9
Bahamas <i>Bahamas</i>	46,4	88,4	10,1	390,6	1 063,9	1 974,7
Canada <i>Canada</i>	2 414,5	2 512,3	2 000,8	862,7	625,1	705,8
Costa Rica <i>Costa Rica</i>	108,5	88,3	102,9	4,3	3,8	1,6
Cuba <i>Cuba</i>	0,2	11,4	30,2	7,9	10,6	6,1
Den dominikanske republikk <i>The Dominican Republic</i>	0,2	0,1	0,1	27,2	49,1	37,2

Tabell 359 (forts.). Innførsels- og utførselsverdi, etter land¹. Mill. kr
Value of imports and exports, by country¹. Million kroner

Land	Innførsel			Utførsel		
	1984	1985	1986	1984	1985	1986
Franske Antiller <i>French Antilles</i>	0,0	0,3	0,1	41,8	43,1	54,2
Grønland <i>Greenland</i>	70,4	36,8	50,9	50,8	282,7	107,0
Guatemala <i>Guatemala</i>	43,1	42,0	29,0	16,9	25,9	19,5
Haiti <i>Haiti</i>	0,8	0,5	1,4	11,3	16,7	13,8
Honduras <i>Honduras</i>	32,7	26,0	23,4	4,5	3,0	3,4
Jamaica <i>Jamaica</i>	167,8	85,6	114,0	39,8	28,5	65,0
Mexico <i>Mexico</i>	30,1	110,4	159,1	228,2	139,0	87,0
Nederlandske Antiller <i>Netherlands Antilles</i>	0,0	0,0	0,0	9,3	8,1	9,0
Nicaragua <i>Nicaragua</i>	0,1	1,5	3,1	13,2	19,6	20,3
Panama med kanalsonen <i>Panama incl. Canal Zone</i>	75,7	91,2	113,2	1 489,2	2 128,8	2 548,4
Salvador <i>El Salvador</i>	0,1	0,3	10,6	1,2	22,2	22,5
Saint-Pierre og Miquelon <i>Saint-Pierre and Miquelon</i>	—	—	—	0,2	0,1	0,0
Trinidad og Tobago <i>Trinidad and Tobago</i>	0,4	32,1	60,0	26,1	38,5	37,1
USA <i>USA</i>	10 134,6	9 554,4	10 288,4	7 858,0	8 722,7	7 304,2
Amerikanske Virginøyer <i>US Virgin Islands</i>	311,7	154,9	13,7	0,9	2,0	1,4
Sør-Amerika <i>South America</i>						
I alt	2 389,0	2 879,3	2 582,2	577,1	761,5	903,3
Argentina <i>Argentina</i>	346,4	326,0	318,7	41,9	80,1	32,6
Bolivia <i>Bolivia</i>	0,5	1,0	0,2	5,6	2,0	2,1
Brasil <i>Brazil</i>	1 062,4	1 182,5	1 046,8	335,3	416,1	651,7
Guyana <i>Guyana</i>	7,0	1,5	2,4	0,5	0,2	0,6
Chile <i>Chile</i>	19,4	32,0	51,2	68,3	90,4	55,5
Colombia <i>Colombia</i>	291,2	324,6	493,7	14,1	25,3	28,1
Ecuador <i>Ecuador</i>	0,8	1,9	4,2	15,8	26,6	10,6
Falklandsøyene <i>Falkland Islands</i>	0,0	—	3,8	—	0,0	—
Fransk Guiana <i>French Guyana</i>	—	—	—	0,1	0,1	0,3
Paraguay <i>Paraguay</i>	12,5	0,5	3,1	0,6	0,6	0,5
Peru <i>Peru</i>	28,4	11,6	12,1	17,5	13,5	20,6
Surinam <i>Surinam</i>	436,4	449,1	461,8	8,6	6,0	1,6
Uruguay <i>Uruguay</i>	6,6	6,9	10,5	1,8	8,0	3,9
Venezuela <i>Venezuela</i>	177,4	541,7	173,7	67,0	92,6	95,2
Oceania <i>Oceania</i>						
I alt	710,2	745,9	701,1	466,4	489,8	458,4
Australia med besittelser <i>Australia and Territories</i>	619,7	654,1	622,7	368,0	403,4	399,6
Papua – Ny Guinea <i>Papua – New Guinea</i>	13,0	15,9	2,6	3,2	0,8	1,9
Pitcairnøyene ¹ <i>Pitcairn</i> ¹	—	—	—	0,0	—	0,2
Kiribati ¹ <i>Kiribati</i> ¹	—	—	—	0,0	0,0	0,0
Salomonøyene ¹ <i>Solomon Islands</i> ¹	28,8	33,0	16,9	—	—	0,2
Fiji <i>Fiji</i>	—	—	0,0	1,2	0,7	0,9
Vanuatu <i>Vanuatu</i>	—	0,0	0,0	19,7	0,4	1,2
Tonga <i>Tonga</i>	—	0,6	0,8	0,1	3,4	0,0
Tuvalu <i>Tuvalu</i>	—	—	—	0,1	0,0	0,0
Franske besittelser i Oceania <i>French Territories in Oceania</i>	0,0	0,4	0,0	5,9	5,3	6,0
Nauru <i>Nauru</i>	—	—	—	—	—	—
New Zealand med besittelser <i>New Zealand and Territories</i>	48,5	41,5	58,0	58,2	68,4	48,0
Amerikanske besittelser i Oceania <i>US Territories in Oceania</i>	0,1	0,4	0,1	10,0	7,4	0,4
Samoa	0,1	—	—	0,0	—	0,0
Internasjonale organisasjoner						
<i>International organizations</i>	—	—	—	—	—	—

Tabell 360. Innførsels- og utførselsverdi, etter viktige land og varegruppe. 1986.
Mill. kr

Gr.nr. Varegruppe	Norden <i>Nordic countries</i>		Frihandels- forbundet EFTA		Fellesmarkedet (EF) EC		Utviklingsland <i>Developing countries</i>	
	Innf. <i>Imp.</i>	Utf. <i>Exp.</i>	Innf. <i>Imp.</i>	Utf. <i>Exp.</i>	Innf. <i>Imp.</i>	Utf. <i>Exp.</i>	Innf. <i>Imp.</i>	Utf. <i>Exp.</i>
I alt	43 922,2	22 880,5	37 553,2	18 157,4	75 171,3	86 698,2	10 128,6	16 405,6
00,09 Levende dyr, forskj. matvarer	199,5	100,3	108,6	96,9	324,4	21,3	4,7	14,0
01 Kjøtt og kjøttvarer	116,9	8,6	58,7	7,2	70,2	6,4	11,2	2,1
02 Meierivarer og egg	64,9	51,6	10,8	40,6	80,5	46,2	0,0	12,6
03 Fisk og fiskevarer	325,3	1 522,2	165,8	1 090,8	174,4	4 259,0	34,2	1 174,8
04 Korn og kornvarer	347,3	55,1	218,0	46,7	399,9	23,4	53,9	4,2
05 Frukt og grønnsaker	168,2	25,9	94,2	25,1	1 004,2	14,2	732,9	0,2
06 Sukker, sukkervarer og honning	325,3	24,7	101,0	19,2	438,8	7,5	51,3	0,2
07 Kaffe, te, kakao, krydderier	223,8	77,1	248,3	33,5	421,4	51,1	1 487,1	2,6
08 Førstoffer for dyr	147,7	484,9	113,7	362,5	221,0	187,9	25,6	20,0
11,12 Drikkevarer og tobakk	243,8	69,6	245,2	70,5	500,2	23,9	64,2	2,6
21 Huder og skinn, rå	133,4	296,5	119,0	223,2	43,3	200,5	1,0	32,0
22 Oljefrø og oljeholdige frukter	23,0	0,1	18,4	1,4	15,7	0,0	191,0	—
23 Rågummi	22,0	0,7	21,9	0,7	51,5	1,7	25,7	0,0
24 Tømmer, trelast, kork	1 624,0	230,3	1 512,8	211,7	346,8	277,0	60,1	2,7
25 Papirmasse og papiravfall	293,0	261,0	275,7	262,5	61,1	1 065,0	—	92,6
26 Tekstilfibrer	22,6	7,7	35,4	5,9	81,8	44,5	4,4	1,0
27 Rå gjødningsstoffer, rå mineraler	236,1	105,6	195,7	63,5	462,0	526,4	132,6	13,3
28 Malmer og metallavfall	250,4	262,4	217,0	257,9	367,5	797,3	1 181,1	0,4
29 Animalske og vegetabiliske råvarer	155,7	80,1	21,5	76,3	418,0	17,4	75,5	3,1
32 Kull, koks og briketter	34,6	54,9	33,0	47,4	637,1	80,8	28,8	1,4
33 Mineralolje og -produkter	1 608,8	3 846,7	1 361,3	3 171,4	3 512,0	25 360,4	326,0	702,3
34 Gass	5,7	109,3	4,9	93,4	1 096,1	25 102,0	—	0,8
35 Elektrisk strøm	404,6	195,9	379,6	117,9	25,1	78,0	—	—
41,42 Dyre- og plante fett	119,9	42,6	88,0	36,6	72,0	91,3	31,7	2,3
43 Bearbeidd dyre- og plante fett	19,2	37,6	14,1	48,5	17,2	39,0	1,3	132,8
51 Organiske kjemiske produkter	229,2	191,6	245,5	184,9	889,3	593,5	50,9	242,9
52 Uorganiske kjemiske produkter	194,1	223,4	189,6	163,8	512,6	1 017,2	79,2	88,4
53 Farge- og garvestoffer	281,7	248,4	229,2	162,2	557,3	282,5	2,1	88,4
54 Medisinske og farmasøytiske prod.	552,0	188,6	492,9	140,9	810,8	261,9	11,6	22,3
55 Flyktige oljer, rensemidler etc.	406,0	107,7	234,8	85,9	800,6	104,0	3,5	47,5
56 Kunstgjødsel	16,6	967,3	15,6	591,8	309,3	586,5	8,6	388,2
58 Plastråstoffer og -halvfabrikata	918,9	1 285,0	773,1	890,0	1 762,5	1 576,9	25,7	116,5
57,59 Kjemiske produkter, i.e.n.	363,1	235,9	314,8	229,2	949,3	318,0	20,3	72,6
61 Lær, beredte pelsskinn	107,0	70,6	148,5	63,0	234,9	72,0	23,2	9,2
62 Gummivarer	396,0	149,9	397,6	139,6	947,8	212,4	49,3	10,0
63 Varer av tre og kork	1 370,0	144,5	1 217,7	128,3	329,4	132,6	75,3	4,4
64 Papir og papp	2 412,0	573,0	2 280,2	431,7	792,5	3 144,8	11,0	609,9
65 Tekstilgarn, -stoffer og tekstilvarer	999,2	443,2	794,9	326,7	2 465,1	370,8	286,0	57,6
66 Varer av ikke-metalliske mineraler	1 112,7	254,9	878,4	214,3	1 625,3	204,1	42,7	31,9
67 Jern og stål	1 747,5	1 038,0	1 710,0	820,2	3 353,4	2 719,1	22,8	217,1
68 Metaller, unntatt jern og stål	566,7	1 266,5	650,6	1 345,6	1 270,1	8 039,6	183,2	486,9
69 Varer av metaller	2 479,8	788,0	2 193,3	618,2	3 056,4	689,4	126,7	148,2
71 Kraftmaskiner og utstyr	527,5	167,1	511,7	112,2	965,7	310,3	6,0	195,4
72 Maskiner for spesielle industrier	2 493,5	700,0	2 315,3	547,4	4 569,3	1 049,8	13,3	236,6
73 Metallbearbeidingsmaskiner	210,5	39,4	232,3	31,9	587,2	41,9	9,5	7,8
74 Generelle industrimaskiner og utst.	2 692,4	685,9	2 336,7	454,0	4 590,4	941,6	22,6	506,0
75 Kontormaskiner og automatisk data- behandlingssystemer	663,2	471,7	629,9	358,5	2 717,7	1 111,0	211,7	166,1
76 Telekommunikasjonsapp. og utstyr	1 176,9	338,7	1 020,9	306,0	1 569,3	416,2	309,6	290,3
77 Elektr. mask., app. og deler i.e.n.	1 789,3	912,3	1 858,4	835,7	4 744,8	641,0	181,9	234,5
78 Kjøretøyer for veg	2 900,1	1 047,9	2 657,8	946,4	8 240,0	590,5	60,7	54,3
79 Andre transportmidler medr. skip Av dette skip og oljeplattform	679,1	660,7	656,1	242,4	1 418,1	1 157,8	1 686,7	9 582,1
81 Sanitær-, varme- og lysutstyr	139,3	506,0	132,2	87,7	597,1	928,8	1 605,1	9 559,6
	379,2	120,3	315,0	87,9	330,2	104,3	16,1	14,8
82 Møbler og deler	2 735,1	325,0	1 760,3	229,2	1 687,3	301,4	59,5	15,4
84 Klær og tilbehør til klær	2 634,8	224,0	1 525,5	185,8	5 389,0	186,6	1 157,7	6,2
85 Fottøy	274,2	48,5	284,5	35,5	1 002,0	22,1	238,1	0,5
87 Vitenskap. og tekn. instrumenter	409,4	271,7	420,3	219,4	1 268,3	432,3	28,3	151,1
88 Fotografiske og optiske artikler; ur	69,6	28,2	174,8	27,4	738,7	23,3	71,1	2,3
83,89 Forskj. ferdige varer, i.e.n.	2 630,9	572,4	2 031,7	460,9	3 608,7	487,7	508,4	71,3
90 Forskj. varer og transaksjoner	388,3	138,8	392,7	129,2	235,8	232,9	1,0	10,9

Kilde: NOS Utenrikshandel.

Imports and exports, by principal countries and commodity group. 1986.
Million kroner

Danmark Denmark		Finland Finland		Island Iceland		Sverige Sweden		Gr.no.	Commodity group
Innf. Imp.	Utf. Exp.	Innf. Imp.	Utf. Exp.	Innf. Imp.	Utf. Exp.	Innf. Imp.	Utf. Exp.		
10 704,4	5 969,9	5 995,2	2 343,7	232,3	538,3	26 950,2	13 377,3		Total
127,5	4,2	1,9	3,5	0,6	4,3	69,5	87,9	00,09	Live animals, miscell. food products
58,3	1,3	0,0	0,3	8,5	0,0	50,2	6,8	01	Meat and meat preparations
54,8	14,3	2,6	0,7	0,1	—	7,3	36,7	02	Dairy products and eggs
136,0	615,8	9,2	193,8	83,6	3,2	73,0	700,2	03	Fish and fish preparations
146,1	11,4	39,4	3,8	0,0	2,5	161,8	37,2	04	Cereals and cereal preparations
100,8	1,6	7,9	0,1	0,0	5,2	59,5	18,9	05	Fruit and vegetables
228,2	5,3	14,8	3,2	—	0,1	82,3	15,9	06	Sugar, sugar prep. and honey
60,2	43,1	11,8	4,3	0,0	1,5	151,8	27,6	07	Coffee, tea, cocoa, spices
47,0	115,3	19,0	29,9	2,9	6,7	78,9	296,8	08	Feeding stuff for animals
98,7	5,7	93,8	2,7	0,0	0,1	51,2	61,1	11,12	Beverages and tobacco
14,4	76,3	97,8	140,8	—	0,0	21,3	79,5	21	Hides and skins, undressed
5,7	—	—	—	—	0,0	17,3	0,1	22	Oil seeds and oleaginous fruit
3,7	0,1	0,0	—	—	0,0	18,2	0,6	23	Crude rubber
111,8	29,9	103,6	0,8	—	4,6	1 408,6	192,0	24	Wood, lumber, cork
17,3	36,2	29,8	26,0	—	—	245,9	198,8	25	Pulp, waste paper
2,3	1,9	2,7	0,9	—	0,0	17,6	5,0	26	Textile fibres
49,6	43,5	5,7	4,6	5,7	10,9	175,1	46,0	27	Fertilizers, minerals, crude
36,0	6,4	9,0	155,6	0,2	4,3	205,2	96,2	28	Metalliferous ores, metal scrap
127,0	7,4	1,3	61,9	2,8	1,1	13,7	9,5	29	Animal and veget. crude materials
1,6	7,5	8,4	1,1	—	18,0	24,6	28,2	32	Coal, coke and briquettes
248,3	847,7	102,7	2,8	—	0,6	1 257,8	2 890,2	33	Petroleum, petroleum products
0,9	29,8	0,0	—	—	0,1	4,8	79,2	34	Gas
25,1	78,0	—	—	—	—	379,6	117,9	35	Electric energy
30,5	6,3	0,1	10,3	58,6	1,5	29,0	24,4	41,42	Animal and vegetable oils and fats
5,7	8,2	0,1	7,3	—	1,4	13,4	20,7	43	Fats and oils, processed
29,0	12,5	14,5	72,0	—	0,5	185,7	105,9	51	Organic chemicals
11,8	78,7	12,9	27,0	—	9,4	169,4	108,3	52	Inorganic chemicals
87,7	90,4	20,4	14,8	—	3,2	173,6	139,4	53	Dyeing, tanning materials
188,9	60,8	15,0	31,6	—	2,5	348,1	93,5	54	Medicinal and pharm. products
207,2	29,6	36,2	16,0	0,1	2,8	162,4	59,1	55	Essential oils, cleansing prep. etc.
1,9	375,3	1,5	15,5	—	1,4	13,2	574,6	56	Fertilizers, manufactured
246,9	423,2	83,0	240,7	0,0	18,6	589,0	600,4	58	Plastics in primary forms
94,0	26,1	19,5	23,0	0,0	16,5	249,6	162,5	57,59	Miscellaneous chemical materials
16,4	12,6	21,4	1,9	15,9	1,8	53,3	54,2	61	Leather, dressed fur skins
56,9	24,6	103,7	19,1	0,0	1,2	235,5	104,2	62	Rubber manufactures
157,7	24,0	255,8	12,7	—	31,1	956,4	72,8	63	Wood manufactures
174,8	253,6	681,4	34,4	0,2	49,8	1 555,5	230,6	64	Paper and paperboard
439,8	116,7	108,1	96,8	2,6	23,1	448,2	198,1	65	Textile yarn, fabrics, made-up art.
310,7	50,4	65,5	15,9	0,5	8,3	736,0	179,3	66	Non-metallic mineral manufactures
200,5	283,6	298,0	122,5	0,0	23,9	1 249,1	603,7	67	Iron and steel
35,8	393,8	52,3	140,9	0,0	6,9	478,6	723,6	68	Non-ferrous metals
544,0	179,9	225,4	67,3	1,2	30,8	1 709,1	502,0	69	Manufactures of metal
94,6	51,5	112,9	10,0	0,2	12,3	319,7	85,2	71	Power, generating machinery, equipm.
465,4	188,1	538,0	114,8	17,4	23,9	1 472,6	355,9	72	Machinery for particular ind.
44,1	8,4	27,3	2,6	0,2	0,1	139,0	28,3	73	Metal working machinery
721,3	212,9	260,8	84,7	13,8	56,5	1 696,4	298,6	74	General industrial machinery n.e.s.
97,2	141,8	58,1	54,2	0,6	8,0	507,3	267,7	75	Office machines, data process. equipm.
302,7	77,3	200,9	49,6	0,0	7,4	673,3	203,7	76	Telecommunications app. and equipm.
450,6	139,6	230,6	134,7	0,8	21,2	1 107,2	614,2	77	Electr. machinery, apparatus n.e.s.
306,6	105,7	339,9	76,4	0,8	12,3	2 252,8	852,3	78	Road vehicles
34,3	154,7	212,1	16,9	0,0	24,5	430,4	91,9	79	Other transport equipment
4,7	113,5	4,1	—	—	20,5	128,1	10,1		Of which ships and oil platforms
69,3	37,7	51,6	18,8	—	2,3	258,3	61,3	81	Sanit., plumbing, heating, light, fixtures
1 010,6	114,0	114,6	22,8	0,3	12,5	1 609,4	174,4	82	Furniture
1 410,3	62,9	744,8	21,5	10,7	5,9	468,8	133,2	84	Articles of apparel, clothing access.
122,0	13,6	108,3	4,6	0,0	1,9	43,8	28,4	85	Footwear
125,7	61,6	38,0	51,0	0,6	26,9	245,0	127,7	87	Scient., tech. contr. instrum., app.
27,3	3,1	3,5	2,7	0,0	0,4	38,8	22,0	88	Photogr. and opt. art.; watch
866,0	135,9	375,2	66,3	3,4	23,9	1 386,1	338,3	83,89	Miscellaneous manufactured art.
14,9	28,1	2,4	5,6	0,0	0,4	371,0	104,6	90	Miscell. articles and transactions

Tabell 360 (forts.). Innførsels- og utførselsverdi, etter viktige land og varegruppe. 1986. Mill. kr

Gr.nr. Varegruppe	Belgia, Lux. <i>Belgium, Lux.</i>		Frankrike <i>France</i>		Italia <i>Italy</i>		Nederland <i>The Netherlands</i>	
	Innf. <i>Imp.</i>	Utf. <i>Exp.</i>	Innf. <i>Imp.</i>	Utf. <i>Exp.</i>	Innf. <i>Imp.</i>	Utf. <i>Exp.</i>	Innf. <i>Imp.</i>	Utf. <i>Exp.</i>
I alt	4 397,7	1 585,5	6 109,5	4 639,2	5 657,2	2 456,5	5 726,1	8 118,6
00,09 Levende dyr, forskj. matvarer	9,5	0,4	7,5	1,7	4,4	0,2	17,4	1,3
01 Kjøtt og kjøttvarer	0,1	0,1	1,0	0,0	—	0,0	0,1	2,0
02 Meierivarer og egg	—	0,4	15,9	1,2	1,2	—	1,5	1,2
03 Fisk og fiskevarer	1,4	111,9	1,8	769,1	1,4	676,0	6,4	60,9
04 Korn og kornvarer	10,8	0,4	30,7	0,2	12,5	0,8	30,4	0,6
05 Frukt og grønnsaker	56,0	0,1	94,2	3,0	168,8	—	179,3	0,9
06 Sukker, sukkervarer og honning	7,2	0,3	18,2	—	4,2	—	24,7	0,0
07 Kaffe, te, kakao, krydderier	1,2	0,2	3,8	0,0	15,7	—	126,3	2,9
08 Fôrstoffer for dyr	26,5	3,9	27,9	14,3	0,1	9,1	14,6	4,2
11,12 Drikkevarer og tobakk	1,3	0,5	161,3	0,2	31,4	0,7	24,9	2,5
21 Huder og skinn, rå	—	1,0	0,0	2,4	—	38,0	0,1	—
22 Oljefrø og oljeholdige frukter	0,1	—	0,0	—	0,1	—	3,1	—
23 Rågummi	11,8	0,6	8,9	—	2,3	—	6,1	0,1
24 Tømmer, trelast, kork	6,9	4,3	9,5	0,5	0,1	0,3	2,0	46,8
25 Papirmasse og papiravfall	0,0	145,5	0,2	101,0	—	70,4	3,3	148,0
26 Tekstilfibrer	2,3	0,8	2,5	4,0	6,7	0,0	6,2	0,1
27 Rå gjødningsstoffer, rå mineraler	31,0	18,2	17,8	79,8	12,4	53,8	90,7	83,8
28 Malmer og metallavfall	0,5	19,0	19,4	39,9	27,7	12,0	1,9	19,1
29 Animalske og vegetabiliske råvarer	7,7	0,0	4,9	0,4	16,0	0,3	181,4	2,8
32 Kull, koks og briketter	49,3	0,5	131,8	4,6	—	—	47,0	22,7
33 Mineralolje og -produkter	144,5	86,8	101,9	1 426,9	0,9	0,0	561,2	4 016,1
34 Gass	0,9	93,2	2,8	24,0	1,0	17,4	0,5	182,6
35 Elektrisk strøm	—	—	—	—	—	—	—	—
41,42 Dyre- og plantefett	0,2	0,0	0,8	3,6	0,3	1,7	16,6	1,2
43 Bearbeidd dyre- og plantefett	0,9	2,4	0,2	7,0	—	0,3	1,7	1,5
51 Organiske kjemiske produkter	81,2	1,5	73,4	11,1	11,8	13,0	204,4	19,3
52 Uorganiske kjemiske produkter	43,1	29,1	40,1	81,3	12,2	77,0	84,3	32,2
53 Farge- og garvestoffer	24,5	3,5	67,8	10,2	4,9	8,6	39,9	60,9
54 Medisinske og farmasøytiske prod.	106,6	6,9	35,4	10,5	6,9	0,9	120,0	10,1
55 Flyktige oljer, rensemidler etc.	59,3	4,5	134,3	17,5	12,9	0,6	57,9	5,2
56 Kunstgjødsel	49,9	17,9	79,2	51,6	0,3	—	16,5	37,6
58 Plastråstoffer og -halvfabrikata	183,9	21,4	111,1	52,3	42,9	58,1	254,4	108,3
57,59 Kjemiske produkter, i.e.n.	43,2	23,5	55,4	23,6	17,6	13,0	85,8	23,5
61 Lær, beredte pelsskinn	3,8	0,0	2,7	2,9	50,8	4,4	11,2	0,5
62 Gummivarer	91,9	15,4	158,1	3,3	93,8	6,3	49,5	48,0
63 Varer av tre og kork	7,3	2,4	8,6	1,9	12,7	0,5	20,8	12,8
64 Papir og papp	79,3	144,3	45,3	168,9	22,2	118,0	122,5	338,0
65 Tekstilgarn, -stoffer og tekstilvarer ..	241,3	9,8	155,0	25,6	188,5	4,6	195,9	20,0
66 Varer av ikke-metalliske mineraler ..	148,7	13,4	112,9	17,0	133,6	1,8	122,5	45,5
67 Jern og stål	446,9	230,3	383,5	219,8	99,6	211,4	272,8	199,7
68 Metaller, unntatt jern og stål	194,2	231,3	63,6	764,5	19,1	626,9	72,7	1 307,5
69 Varer av metaller	159,7	23,6	178,1	51,9	159,9	22,8	283,1	97,9
71 Kraftmaskiner og utstyr	31,7	34,9	146,3	62,5	31,5	8,6	39,1	43,0
72 Maskiner for spesielle industrier ..	170,5	50,9	384,8	116,5	571,8	33,8	156,1	118,0
73 Metallbearbeidingsmaskiner	23,3	0,6	51,3	2,9	48,6	5,7	12,2	4,4
74 Generelle industrimaskiner og utst. ..	125,1	16,7	337,4	57,5	448,5	125,4	225,9	131,5
75 Kontormaskiner og automatisk da- tabehandlingsutstyr	43,1	23,0	294,6	123,8	279,8	24,5	253,6	68,1
76 Telekommunikasjonsapp. og utstyr ..	178,4	10,9	61,1	33,7	188,7	25,8	47,4	54,0
77 Elektr. mask., app. og deler i.e.n. ...	166,2	32,9	348,4	49,8	507,7	21,8	280,1	78,4
78 Kjøretøyer for veg	930,1	100,5	622,6	18,0	387,5	5,7	317,7	20,3
79 Andre transportmidler medr. skip .. Av dette skip og oljeplattformer ..	6,9	1,5	482,1	55,8	17,2	84,2	385,0	488,6
81 Sanitær-, varme- og lysutstyr	—	—	373,9	35,0	—	39,2	67,4	453,5
82 Møbler og deler	4,2	2,3	10,3	2,1	31,3	2,4	28,6	9,6
83 Møbler og deler	43,7	6,7	38,6	15,1	134,8	3,9	115,1	12,5
84 Klær og tilbehør til klær	66,4	2,2	419,1	16,1	1 058,6	8,2	77,1	12,2
85 Fottøy	2,1	0,2	89,5	1,1	410,2	1,2	6,8	0,6
87 Vitenskap. og tekn. instrumenter ...	21,7	11,6	127,0	33,2	33,0	34,1	80,3	45,8
88 Fotografiske og optiske artikler; ur ..	79,2	3,7	84,2	1,1	38,8	0,3	61,7	2,4
83,89 Forskj. ferdige varer, i.e.n.	162,3	8,3	229,7	32,0	266,2	21,9	271,2	36,8
90 Forskj. varer og transaksjoner	7,9	9,3	15,0	20,3	6,1	0,1	6,6	24,1

Imports and exports, by principal countries and commodity group. 1986.
Million kroner

Polen <i>Poland</i>		Sovjetunionen <i>USSR</i>		Spania <i>Spain</i>		Storbrit. og N.-lrl. <i>United Kingdom</i>		Sveits <i>Switzerland</i>		Tyskland (BRD) <i>Germany (FRG)</i>		Gr. <i>no.</i>
Innf. <i>Imp.</i>	Utf. <i>Exp.</i>	Innf. <i>Imp.</i>	Utf. <i>Exp.</i>	Innf. <i>Imp.</i>	Utf. <i>Exp.</i>	Innf. <i>Imp.</i>	Utf. <i>Exp.</i>	Innf. <i>Imp.</i>	Utf. <i>Exp.</i>	Innf. <i>Imp.</i>	Utf. <i>Exp.</i>	<i>Total</i>
408,0	198,3	805,7	671,9	1 509,9	759,1	13 194,9	36 783,9	2 548,4	1 118,7	25 419,0	25 313,0	
0,5	—	—	—	1,3	8,1	32,4	4,3	33,6	1,2	23,9	1,0	00,09
—	—	—	—	0,1	0,2	7,8	0,8	0,0	0,0	0,5	1,8	01
—	24,8	—	—	—	3,9	1,1	11,3	0,7	2,7	6,0	13,4	02
12,6	3,9	75,8	36,5	4,8	167,8	13,7	962,4	0,0	141,2	4,4	676,0	03
0,2	0,7	—	—	1,9	0,4	70,3	5,5	8,1	0,3	97,0	3,6	04
16,3	0,1	0,4	—	287,7	0,0	28,0	0,7	21,0	0,3	53,8	7,6	05
0,0	0,3	—	—	1,5	—	103,3	0,0	1,9	—	50,5	1,5	06
0,4	0,0	0,0	—	2,4	0,1	75,4	1,4	82,4	0,0	136,0	3,2	07
0,1	—	—	—	0,0	3,2	31,5	17,1	12,9	28,9	72,4	13,7	08
0,6	0,0	1,6	0,0	34,0	0,2	79,3	1,0	99,8	6,6	51,0	13,0	11,12
—	0,0	—	—	0,0	26,2	27,9	34,3	—	2,9	0,6	21,8	21
5,9	—	—	—	—	—	1,5	—	1,1	1,3	5,3	0,0	22
0,3	—	1,9	—	0,3	0,0	6,0	—	3,7	—	12,4	0,5	23
54,7	—	36,3	—	25,1	0,5	78,1	94,7	0,1	12,1	96,4	97,2	24
—	45,8	—	205,3	29,6	50,8	1,3	193,8	—	6,7	1,2	295,1	25
—	0,1	—	—	0,1	—	21,3	36,0	1,5	0,0	38,3	1,7	26
0,2	4,0	22,7	—	93,6	27,9	101,3	78,1	0,6	0,8	49,1	131,7	27
0,1	32,0	—	5,4	0,2	2,3	10,3	204,7	2,5	0,9	42,3	494,0	28
0,5	0,0	2,0	—	14,3	0,0	8,9	2,1	3,8	3,7	53,9	3,3	29
41,9	—	0,1	—	—	—	275,4	5,3	—	—	131,9	37,0	32
26,4	—	338,4	—	23,7	0,8	2 169,3	16 258,8	0,7	14,9	256,0	2 723,0	33
—	—	12,6	—	2,0	14,9	1 083,2	11 876,7	—	14,1	1,5	12 851,0	34
—	—	23,8	—	—	—	—	—	—	—	—	—	35
—	—	—	—	0,2	0,3	6,7	44,8	0,2	0,3	13,5	33,0	41,42
—	6,9	—	4,9	—	—	1,5	5,6	0,6	2,6	7,2	12,7	43
2,1	4,0	5,1	10,2	1,5	4,5	161,6	240,2	25,4	4,6	311,3	229,6	51
44,3	5,0	83,0	65,4	2,9	6,7	65,2	316,7	4,0	7,3	252,5	381,1	52
0,0	1,2	—	9,9	2,4	5,0	120,0	34,0	34,6	2,8	209,6	50,4	53
—	0,0	0,6	—	11,4	0,1	171,8	46,5	125,4	12,3	163,5	124,1	54
—	1,7	0,0	6,2	2,3	0,3	148,9	11,9	34,1	4,3	154,8	33,2	55
—	—	16,3	—	41,2	13,5	22,2	51,6	—	0,3	98,1	38,3	56
5,6	4,4	—	16,1	9,8	25,8	225,6	421,9	66,5	14,8	680,0	445,8	58
2,8	0,6	4,1	17,3	21,7	4,6	218,7	73,2	39,9	16,3	404,8	108,3	57,59
0,0	0,8	—	—	6,5	0,5	29,1	8,3	2,2	3,3	106,1	27,3	61
0,9	0,5	0,2	0,6	22,0	0,4	171,8	48,4	15,2	9,7	294,4	64,3	62
6,7	—	5,2	0,7	2,4	1,7	9,2	63,1	1,4	5,9	90,1	25,4	63
3,8	4,3	0,5	158,6	9,7	116,1	94,4	1 080,3	16,9	100,5	241,2	784,1	64
10,2	1,7	1,0	2,6	38,5	3,1	319,3	65,8	93,9	4,9	678,4	59,1	65
40,9	1,6	1,4	2,6	30,7	9,0	187,4	22,6	35,6	8,5	495,3	39,5	66
28,9	7,2	1,4	1,7	101,7	31,2	677,3	640,7	25,6	44,8	1 160,7	881,8	67
8,1	7,7	82,8	—	9,3	33,1	198,0	1 767,0	92,8	313,7	676,2	2 792,2	68
1,5	0,4	1,4	0,4	133,4	20,5	464,5	153,8	146,3	12,9	1 105,1	132,1	69
10,0	0,7	2,0	2,5	6,7	2,8	179,8	52,1	65,7	4,4	434,2	46,1	71
15,2	13,2	4,8	25,0	18,2	32,1	762,5	342,3	193,0	17,9	2 022,8	153,2	72
0,3	—	11,5	0,7	14,7	2,4	61,6	7,7	50,9	0,4	330,2	9,4	73
1,3	6,1	1,2	16,6	43,1	52,2	750,1	168,9	202,1	6,8	1 915,4	137,2	74
0,1	0,3	—	42,9	81,9	14,1	830,9	235,7	55,7	21,4	681,2	457,3	75
0,2	4,5	—	0,2	3,1	12,6	189,8	105,1	88,2	34,8	552,6	82,4	76
6,4	1,6	9,3	0,8	64,4	7,6	498,5	97,8	388,7	38,5	2 368,4	186,6	77
3,1	0,9	46,9	1,2	69,2	3,3	299,6	128,4	22,4	1,2	5 293,8	206,5	78
0,7	0,0	—	—	27,8	6,1	194,2	244,5	8,3	106,0	197,4	54,4	79
—	—	—	—	24,7	—	—	219,6	—	57,0	53,5	2,0	
0,4	0,2	0,1	0,0	3,6	3,0	23,3	30,6	2,2	2,8	159,2	14,6	81
19,7	0,1	4,3	0,1	10,5	1,5	58,1	76,9	12,4	13,6	265,7	68,7	82
25,7	0,4	0,6	0,1	77,7	1,9	719,3	37,5	56,0	22,5	697,7	40,5	84
1,4	0,0	0,0	0,0	49,2	0,1	31,2	0,6	13,2	0,3	92,1	4,2	85
0,8	7,7	0,7	37,0	4,3	17,1	339,7	163,4	119,8	11,7	522,7	49,6	87
0,0	0,0	0,0	0,0	4,1	0,3	146,2	3,6	112,4	1,6	291,7	5,0	88
6,2	1,9	5,7	0,4	57,1	15,8	534,8	144,0	110,8	24,9	1 142,7	72,4	83,89
—	1,0	—	0,0	4,1	2,5	55,5	59,4	11,6	1,5	124,0	71,5	90

Tabell 360 (forts.). Innførsels- og utførselsverdi, etter viktige land og varegruppe. 1986. Mill. kr
Imports and exports, by principal countries and commodity group. 1986. Million kroner

Gr.nr. Varegruppe	Østerrike Austria		Japan Japan		Canada Canada		USA USA	
	Innf. Imp.	Utf. Exp.	Innf. Imp.	Utf. Exp.	Innf. Imp.	Utf. Exp.	Innf. Imp.	Utf. Exp.
I alt	1 827,0	779,5	11 090,7	1 597,3	2 000,8	705,8	10 288,4	7 304,2
00,09 Levende dyr, forskj. matvarer	2,9	0,0	3,6	2,1	6,7	0,5	25,5	1,7
01 Kjøtt og kjøttvarer	—	0,0	0,3	22,6	0,0	—	5,7	0,1
02 Meierivarer og egg	—	0,6	0,0	33,9	—	19,8	—	206,8
03 Fisk og fiskevarer	—	52,4	19,6	406,5	70,1	22,1	10,2	1 105,5
04 Korn og kornvarer	8,7	2,9	0,3	0,4	112,1	2,4	147,2	12,3
05 Frukt og grønnsaker	5,9	0,6	1,1	—	3,8	0,0	217,7	1,0
06 Sukker, sukkervarer og honning	2,0	—	0,2	—	—	0,0	0,8	0,1
07 Kaffe, te, kakao, krydderier	2,3	0,0	0,2	0,4	0,2	0,3	2,6	1,3
08 Førstoffer for dyr	—	0,2	0,0	6,9	38,7	8,7	1,7	27,3
11,12 Drikkevarer og tobakk	0,4	—	1,0	0,4	1,3	0,3	115,7	11,0
21 Huder og skinn, rå	—	0,1	—	53,9	0,6	6,9	0,0	16,7
22 Oljefrø og oljeholdige frukter	0,0	—	0,0	—	4,7	—	308,6	—
23 Rågummi	0,0	—	—	—	—	—	14,9	—
24 Tømmer, trelast, kork	0,5	2,2	5,5	—	17,1	—	36,1	—
25 Papirmasse og papiravfall	—	31,0	—	0,1	8,3	—	0,3	—
26 Tekstilfibrer	13,6	—	5,1	0,0	—	0,2	21,5	0,1
27 Rå gjødningsstoffer, rå mineraler	8,6	1,1	0,1	1,9	2,3	0,2	19,3	14,0
28 Malmer og metallavfall	0,0	0,9	0,2	—	1 200,5	11,5	34,9	4,9
29 Animalske og vegetabiliske råvarer	0,0	0,0	1,0	4,2	1,4	—	11,1	3,0
32 Kull, koks og briketter	—	—	—	—	2,1	—	151,1	—
33 Mineralolje og -produkter	0,1	262,9	0,1	1,1	1,0	144,2	286,2	1 653,8
34 Gass	0,1	—	—	—	—	—	0,6	130,2
35 Elektrisk strøm	—	—	—	—	—	—	—	—
41,42 Dyre- og plantefett	—	0,0	12,1	—	0,4	1,4	18,9	45,3
43 Bearbeidd dyre- og plantefett	—	16,5	—	—	—	0,7	0,3	2,2
51 Organiske kjemiske produkter	19,9	1,9	13,1	12,1	11,4	0,1	85,5	38,0
52 Uorganiske kjemiske produkter	3,4	11,8	24,2	154,1	1,5	5,8	57,0	92,9
53 Farge- og garvestoffer	0,6	2,1	3,6	3,9	0,4	0,8	22,2	64,9
54 Medisinske og farmasøytiske prod.	4,4	1,0	4,9	1,7	1,3	25,2	51,7	31,2
55 Flyktige oljer, rensemidler etc.	2,0	3,7	3,6	0,3	0,8	1,4	18,8	5,5
56 Kunstgjødsel	0,9	—	0,0	4,4	7,6	0,4	0,4	150,9
58 Plastråstoffer og -halvfabrikata.	34,6	15,6	23,8	1,8	15,3	21,5	84,7	28,9
57,59 Kjemiske produkter, i.e.n.	5,8	10,9	8,6	26,5	1,2	10,6	106,1	30,5
61 Lær, beredte pelsskinn	55,7	1,7	1,5	2,3	0,4	1,4	0,8	29,9
62 Gummivarer	43,3	5,4	134,0	0,1	3,8	1,3	56,0	1,7
63 Varer av tre og kork	4,0	5,8	3,2	0,4	14,2	0,4	13,4	10,6
64 Papir og papp	26,1	16,4	13,7	94,7	0,2	2,7	29,1	378,7
65 Tekstilgarn, -stoffer og tekstilvarer ..	142,1	3,7	31,0	8,7	7,0	17,1	63,9	10,5
66 Varer av ikke-metalliske mineraler ..	40,7	2,5	48,4	5,8	3,4	2,8	76,3	18,6
67 Jern og stål	137,3	25,3	361,3	299,6	7,3	15,9	52,9	353,7
68 Metaller, unntatt jern og stål	26,9	160,6	0,2	185,3	11,5	107,0	33,6	966,8
69 Varer av metaller	111,3	5,2	404,7	36,2	9,9	55,9	189,2	97,5
71 Kraftmaskiner og utstyr	13,1	0,4	169,1	4,5	37,7	9,3	737,4	164,3
72 Maskiner for spesielle industrier ..	94,2	34,8	445,1	28,6	50,7	61,7	816,6	81,8
73 Metallbearbeidingsmaskiner	15,0	0,5	98,1	3,7	0,8	0,1	39,0	4,0
74 Generelle industrimaskiner og utst. .	163,7	7,4	363,5	45,1	75,3	24,3	465,1	151,1
75 Kontormaskiner og automatisk da- tabehandlingsutstyr	8,2	7,3	857,4	15,7	16,0	3,8	1 934,4	112,9
76 Telekommunikasjonsapp. og utstyr ..	58,6	10,5	1 409,7	12,5	46,5	3,6	236,7	161,0
77 Elektr. mask., app. og deler i.e.n.	131,1	27,2	356,6	18,8	21,2	11,4	673,3	76,8
78 Kjøretøyer for veg	42,0	4,2	3 822,6	1,6	40,9	10,7	329,7	52,7
79 Andre transportmidler medr. skip ..	5,3	3,1	1 643,9	4,8	86,9	19,1	1 440,5	422,3
Av dette skip og oljeplattformer ..	—	—	1 640,2	—	8,1	9,5	—	367,9
81 Sanitær-, varme- og lysutstyr	2,9	2,8	2,0	6,9	0,3	0,9	5,2	2,0
82 Møbler og deler	23,6	6,0	2,3	18,4	0,9	14,5	12,4	157,6
84 Klær og tilbehør til klær	245,2	2,7	12,6	2,3	10,2	5,6	56,9	35,8
85 Fottøy	119,2	0,3	4,3	0,4	0,9	0,4	9,0	4,2
87 Vitenskap. og tekn. instrumenter ..	17,0	2,1	161,9	52,7	14,6	19,6	612,4	186,4
88 Fotografiske og optiske artikler; ur ..	20,0	0,7	329,6	0,1	0,8	—	168,3	8,8
83,89 Forskj. ferdige varer, i.e.n.	156,1	7,6	280,2	8,9	19,9	28,2	327,4	123,0
90 Forskj. varer og transaksjoner	7,7	16,9	1,6	0,0	8,7	3,1	51,6	11,4

Tabell 361. Regnskapsstatistikk for engroshandel¹. Resultatregnskap og balanse
Statistics of accounts for enterprises in wholesale trade¹. Profit and loss account and balance sheet

	Identiske foretak <i>Identical enterprises</i>		Alle foretak <i>All enterprises</i>
	1984	1985	1985
Mill. kr <i>Million kroner</i>			
RESULTATREGNSKAP PROFIT AND LOSS ACCOUNT			
1. Driftsinntekter <i>Operating income</i>	82 369,1	97 919,7	121 509,1
Salgsinntekter av varer og tjenester <i>Sales income</i>	83 665,9	99 370,6	122 391,4
2. Driftskostnader <i>Operating expenditure</i>	80 378,2	95 833,1	118 869,9
Forbruk av innkjøpte varer <i>Expenditure of purchased raw materials, purchased semi-manufactures and goods intended for resale</i>	65 761,1	79 423,0	97 751,9
Lønn og sosiale kostnader <i>Wages etc.</i>	6 479,9	7 222,6	9 448,5
Ordinære avskrivninger <i>Ordinary depreciation</i>	963,6	1 064,4	1 298,7
3. Driftsresultat <i>Operating result</i>	1 990,9	2 086,6	2 639,2
4. Resultat av finansielle poster <i>Financial items, net</i>	- 858,1	- 475,7	- 592,0
Finansinntekter <i>Financial income</i>	1 121,6	1 388,0	1 728,9
Finanskostnader <i>Financial expenditure</i>	1 979,8	1 863,7	2 320,9
5. Resultat av ekstraordinære poster <i>Extraordinary items, net</i>	359,0	604,1	655,1
6. Resultat før årsoppgjørdisposisjoner <i>Net profit before year-end adjustments</i>	1 491,8	2 214,9	2 702,3
7. Årsoppgjørdisposisjoner <i>Year-end adjustments</i>	- 1 042,4	- 1 477,4	- 1 826,2
Oppskrivning av anleggsmidler <i>Revaluation of fixed assets</i>	19,0	2,3	10,0
Ekstraordinære betinget skattefrie av- og nedskrivninger <i>Extraordinary tax-conditioned depreciation</i>	497,7	348,9	436,0
Skatt på formue og inntekt ² <i>Capital and income taxes</i> ²	322,9	495,8	638,3
8. Årsoverskudd (underskudd -) <i>The year's profit (loss -)</i>	449,4	737,5	876,0
BALANSE PR. 31.12. BALANCE SHEET AT 31.12.			
1. Omløpsmidler <i>Current assets</i>	27 534,9	30 923,0	38 272,8
Betalingsmidler <i>Means of payment</i>	3 354,7	4 311,1	5 478,1
Veksel- og kundefordringer <i>Notes and accounts receivable from customers</i>	9 902,5	11 321,5	14 256,5
Varebeholdning <i>Stock of goods</i>	11 302,7	11 716,7	14 112,0
2. Anleggsmidler <i>Fixed assets</i>	9 528,8	10 463,5	12 671,7
Aksjer, andeler og øvrige verdipapirer <i>Shares etc.</i>	851,5	1 138,7	1 567,8
Varige driftsmidler <i>Fixed tangible assets</i>	7 214,1	7 661,4	9 019,7
3. Sum eiendeler <i>Total assets</i>	37 063,7	41 386,5	50 944,4
4. Kortsiktig gjeld <i>Short-term liabilities</i>	20 539,0	23 260,8	28 856,6
Leverandør- og vekselgjeld <i>Debt to suppliers and notes payable</i>	9 444,3	10 835,9	13 641,7
5. Langsiktig gjeld <i>Long-term liabilities</i>	7 832,0	8 161,3	9 812,8
6. Betinget skattefrie fondsavsetninger og reserver <i>Conditional tax-free allocations and reserves</i>	3 147,3	3 846,5	4 784,9
7. Egenkapital <i>Equity</i>	5 545,3	6 117,9	7 490,2
8. Sum gjeld og egenkapital <i>Total liabilities and equity</i>	37 063,7	41 386,5	50 944,4
Tallet på foretak <i>Number of enterprises</i>	266	266	521
Sysselsetting <i>Persons engaged</i>	36 901	37 177	49 581
Dekningsprosent av total sysselsetting <i>Percentage of total number of persons engaged</i>	39	37	50

¹ Foretak med minst 30 sysselsatte, for identiske foretak minst 50 sysselsatte. Identiske foretak er foretak som er med i statistikken både i 1984 og 1985. Statens Kornforretning er holdt utenfor. ² For aksjeselskaper og andre ikke-personlige selskaper.

¹ Enterprises with at least 30 persons engaged, for identical enterprises at least 50 persons engaged. Identical enterprises are enterprises which have been included in the statistics both in 1984 and 1985. Excl. Norwegian Grain Corporation. ² For incorporated enterprises.

Kilde: NOS Regnskapsstatistikk Engroshandel. Source: NOS Statistics of Accounts Wholesale Trade.

Tabell 362. Regnskapsstatistikk for engroshandel¹. Hoved- og nøkkeltall
Statistics of accounts for wholesale trade¹. Principal measures and ratios

Næringsgruppe Industry group	Tallet på foretak Number of enterprises		Driftsresultat Operating profit		Resultat før årsoppgjør-disposisjoner Net profit before year-end adjustments		Årsoverskudd (underskudd –) The year's profit (loss –)	
	1984	1985	1984	1985	1984	1985	1984	1985
	Mill. kr Million kroner							
ENGROSHANDEL WHOLESALE TRADE	286	521	2 132,3	2 639,2	1 679,1	2 702,3	515,4	876,0
Nærings- og nytelsesmidler <i>Food, beverages and tobacco</i>	49	91	12,5	-42,6	286,0	408,3	187,1	221,2
Beklednings- og tekstilvarer <i>Textile goods and wearing apparel</i>	3	13	14,6	39,3	14,3	29,6	4,2	14,8
Møbler og innbo <i>Furniture and furnishings</i>	14	29	40,9	83,5	33,5	46,8	1,5	4,8
Konsumvarer ellers <i>Other consumer goods</i>	14	34	116,2	169,2	92,6	169,0	22,5	71,5
Råvarer <i>Raw materials</i>	39	61	392,3	390,4	295,4	281,7	87,9	103,9
Jernvarer og bygn.artikler <i>Hardware and constr. materials</i>	52	95	144,0	254,8	112,1	195,1	33,5	56,6
Maskiner og utstyr <i>Machinery and equipment</i>	82	150	382,2	666,0	214,5	475,2	-22,1	132,8
Motorkjøretøyer <i>Motor vehicles</i>	26	39	346,8	955,2	345,6	981,6	93,8	290,4
Brensel og drivstoff <i>Gasoline and fuel</i>	7	9	683,0	123,3	285,1	115,0	106,9	-20,0
OMSETNINGSGRUPPE SIZE (SALES)								
Under 100 mill. kr <i>Under 100 million kroner</i>	133	285	217,4	505,6	272,4	381,5	57,5	66,9
100 – 224 mill. kr	96	136	389,7	645,8	304,4	614,7	61,8	215,0
225 mill. kr og over <i>and over</i>	77	100	1 525,2	1 487,8	1 102,4	1 706,1	396,1	594,2
	Egenkapitalrentabilitet ² Return on equity ²		Netto resultatgrad ³ Net profit margin ³		Totalrentabilitet før skatt ⁴ Return on capital before taxes ⁴		Egenkapitalandel ⁵ Equity ⁵ in per cent of total capital at 31 December	
	1984	1985	1984	1985	1984	1985	1984	1985
	Prosent Per cent							
ENGROSHANDEL	17,6	22,2	1,5	1,7	9,0	9,8	19,3	19,4
Nærings- og nytelsesmidler	15,0	16,8	1,0	1,2	8,2	8,6	19,0	19,5
Beklednings- og tekstilvarer	28,7	19,6	5,2	1,7	15,2	11,5	32,6	22,3
Møbler og innbo	13,4	12,2	1,1	0,8	6,2	5,8	19,1	16,4
Konsumvarer ellers	22,2	24,7	2,5	2,7	9,1	10,7	24,0	24,8
Råvarer	20,5	13,8	1,9	1,4	11,3	9,9	19,3	22,1
Jernvarer og bygn.artikler	22,2	19,5	1,4	1,4	10,3	9,6	15,7	16,5
Maskiner og utstyr	9,0	21,1	1,0	1,9	7,3	9,4	19,2	18,4
Motorkjøretøyer	29,9	67,0	2,3	3,9	10,6	17,8	19,1	17,2
Brensel og drivstoff	16,4	5,7	1,3	0,4	8,1	4,8	20,4	20,8
OMSETNINGSGRUPPE								
Under 100 mill. kr	31,7	19,4	3,1	1,6	11,8	9,8	19,2	17,6
100 – 224 mill. kr	21,7	30,7	1,6	2,5	9,0	11,0	15,7	19,2
225 mill. kr og over	15,1	20,6	1,3	1,5	8,6	9,4	20,3	19,9

¹ Foretak med minst 50 sysselsatte i 1984 og minst 30 sysselsatte i 1985. Statens Kornforretning er holdt utenfor. ² Resultat før årsoppgjør-disposisjoner – skatt i pst. av gjennomsnittlig egenkapital (inkl. 50 pst. av betinget skattefrie avsetninger og reserver). ³ Resultat før årsoppgjør-disposisjoner – skatt i pst. av salgsinntekter. ⁴ Resultat før årsoppgjør-disposisjoner + rentekostnader i pst. av gjennomsnittlig total kapital. ⁵ Egenkapital (inkl. 50 pst. av betinget skattefrie avsetninger og reserver) i pst. av total kapital pr. 31.12.

¹ Enterprises with at least 50 persons engaged in 1984 and at least 30 persons engaged in 1985. Excl. Norwegian Grain Corporation. ² Net profit before year-end adjustments – taxes in per cent of average equity (incl. 50 per cent of conditional tax-free allocations and reserves). ³ Net profit before year-end adjustments – taxes in per cent of sales. ⁴ Net profit before year-end adjustments + interest of debts in per cent of average total capital. ⁵ Incl. 50 per cent of conditional tax-free allocations and reserves.

Kilde: NOS Regnskapsstatistikk Engroshandel. Source: NOS Statistics of Accounts Wholesale Trade.

Tabell 363. Varehandel. Hovedtall etter næringsgruppe
Internal trade. Principal data by industry group

Næringsgruppe <i>Industry group</i>	Bedrifter ¹ <i>Establishments¹</i>		Sysselsetting ² <i>Employment²</i>		Omsetning ³ <i>Sales³</i>	
	1984	1985	1984	1985	1984	1985
Varehandel i alt <i>Internal trade, total</i>	51 213	53 232	230 241	239 395	375 364	441 086
Engroshandel <i>Wholesale trade</i>	13 937	14 345	98 206	102 972	225 053	261 116
Engroshandel med nærings- og nytelsesmidler <i>Wholesaling of food, beverages and tobacco</i>	1 616	1 648	15 704	16 064	48 252	53 892
Engroshandel med beklednings- og tekstilvarer <i>Wholesaling of textile goods and wearing apparel</i>	872	919	3 587	3 768	7 326	8 897
Engroshandel med møbler og innbo <i>Wholesaling of furniture and furnishings</i>	660	690	4 753	4 892	9 925	11 238
Engroshandel med konsumvarer ellers <i>Wholesaling of other consumer goods</i>	2 271	2 081	8 355	8 247	11 280	13 013
Engroshandel med råvarer <i>Wholesaling of raw materials</i>	1 423	1 398	10 017	10 312	37 733	42 266
Engroshandel med jernvarer og bygningsartikler <i>Wholesaling of hardware and construction materials</i>	2 381	2 513	16 891	17 933	25 488	30 555
Engroshandel med maskiner og utstyr <i>Wholesaling of machinery and equipment</i>	4 160	4 504	31 266	33 872	43 195	50 556
Engroshandel med motorkjøretøyer <i>Wholesaling of motor vehicles</i>	421	445	4 389	4 607	15 858	23 511
Engroshandel med brønse og drivstoff <i>Wholesaling of gasoline and fuel</i>	133	147	3 244	3 277	25 997	27 188
Agenturhandel <i>Commission broking</i>	2 492	2 453	5 461	5 925	31 710	36 738
Detaljhandel <i>Retail trade</i>	34 784	36 434	126 574	130 498	118 601	143 233
Varehushandel <i>Department stores</i>	145	149	6 221	6 403	5 415	6 778
Detaljhandel med nærings- og nytelsesmidler <i>Retailing of foods, beverages and tobacco</i>	12 651	12 590	43 533	43 535	40 631	45 318
Av dette <i>Of which</i>						
Detaljhandel med dagligvarer <i>Retailing of grocery goods</i>	7 745	7 562	32 658	32 579	31 942	35 783
Detaljhandel med beklednings- og tekstilvarer <i>Retailing of wearing apparel and textile goods</i>	5 444	5 779	19 118	19 991	11 640	13 999
Detaljhandel med møbler og innbo <i>Retailing of furniture and furnishings except textile furnishings</i>	3 054	3 074	10 850	10 901	8 854	10 297
Detaljhandel med jernvarer, kjøkkenutstyr, glass, steintøy, fargevarer og sportsutstyr <i>Retailing of hardware, kitchen utensils, glass, earthenware, paints and painting articles and sporting equipment</i>	2 512	2 646	8 246	8 349	5 784	6 597
Detaljhandel med ur, optiske artikler, musikkinstrumenter, gull- og sølvvarer og film- og fotoartikler <i>Retailing of watches, optical goods, musical instruments, gold and silver ware and photographic goods</i>	2 307	2 526	5 878	6 435	3 250	3 861
Detaljhandel med motorkjøretøyer, deler og rekvisita <i>Retailing of motor vehicles, parts and accessories</i>	2 092	2 318	11 902	12 961	23 954	34 858
Detaljhandel med bensin og smøreljer <i>Retailing of gasoline and lubricating oils</i>	1 990	1 967	7 654	8 020	11 343	12 476
Detaljhandel ellers <i>Other retailing</i>	4 589	5 385	13 172	13 903	7 729	9 049

¹ Hjelpeavdelinger er ikke med. ² Antall utførte årsverk. ³ Ikke medregnet merverdiavgift.

¹ Ancillary units are excluded. ² Man-years worked. ³ Excluding value added tax.

Kilde: NOS Varehandelsstatistikk. Source: NOS Wholesale and Retail Trade Statistics.

Internal trade. Principal figures¹ by major group. County. 1985

Hedmark		Oppland		Buskerud		Vestfold		Major group
Bedrifter	Omsetning Mill. kr	Bedrifter	Omsetning Mill. kr	Bedrifter	Omsetning Mill. kr	Bedrifter	Omsetning Mill. kr	
2 283	10 640	2 091	9 672	2 963	20 275	2 562	13 054	<i>Internal trade, total</i>
514	4 696	408	3 460	838	11 921	854	6 798	<i>Wholesale trade and commission broking, total</i>
168	1 797	118	1 207	269	2 720	294	2 649	<i>Wholesaling of consumer goods</i>
289	2 584	246	2 100	455	4 863	454	3 260	<i>Wholesaling of producer goods</i>
10	42	12	19	30	3 289	33	173	<i>Wholesaling of motor vehicles, gasoline and fuel</i>
47	273	32	134	84	1 049	73	716	<i>Commission broking</i>
1 769	5 944	1 683	6 212	2 125	8 354	1 708	6 255	<i>Retail trade, total</i>
9	364	13	427	5	214	3	155	<i>Department stores</i>
591	1 846	630	1 783	614	2 418	539	1 961	<i>Retailing of foods, beverages and tobacco</i>
407	1 559	416	1 487	328	1 927	255	1 445	<i>Of which</i>
255	481	230	437	348	789	276	636	<i>Retailing of grocery goods</i>
137	348	141	357	165	502	154	452	<i>Retailing of wearing apparel and textile goods</i>
132	230	115	273	169	417	153	360	<i>Retailing of furniture and furnishings</i>
105	123	102	124	155	166	111	149	<i>Retailing of hardware, paints etc.</i>
261	2 191	239	2 503	331	3 369	207	2 181	<i>Retailing of watches, optical goods etc.</i>
279	361	213	308	338	481	265	363	<i>Retailing of motor vehicles and gasoline</i>
								<i>Other retailing</i>
Rogaland		Hordaland		Sogn og Fjordane		Møre og Romsdal		Major group
Bedrifter	Omsetning Mill. kr	Bedrifter	Omsetning Mill. kr	Bedrifter	Omsetning Mill. kr	Bedrifter	Omsetning Mill. kr	
3 764	32 949	4 475	32 803	1 214	4 442	3 134	16 929	<i>Internal trade, total</i>
1 126	21 592	1 386	20 607	273	1 410	800	9 701	<i>Wholesale trade and commission broking, total</i>
325	4 096	412	6 734	88	592	249	5 323	<i>Wholesaling of consumer goods</i>
643	15 939	721	9 789	154	711	382	3 155	<i>Wholesaling of producer goods</i>
31	374	41	760	5	38	27	194	<i>Wholesaling of motor vehicles, gasoline and fuel</i>
127	1 182	212	3 324	26	69	142	1 029	<i>Commission broking</i>
2 638	11 358	3 089	12 196	941	3 031	2 334	7 228	<i>Retail trade, total</i>
12	526	9	374	6	232	6	167	<i>Department stores</i>
795	3 464	1 105	4 445	405	1 205	897	2 572	<i>Retailing of foods, beverages and tobacco</i>
460	2 771	713	3 696	311	1 106	617	2 118	<i>Of which</i>
465	1 107	556	1 335	125	226	379	736	<i>Retailing of grocery goods</i>
217	885	256	1 031	73	159	217	551	<i>Retailing of wearing apparel and textile goods</i>
205	540	208	496	65	133	163	311	<i>Retailing of furniture and furnishings</i>
230	390	203	387	60	55	134	180	<i>Retailing of hardware, paints etc.</i>
314	3 800	304	3 379	97	852	258	2 264	<i>Retailing of watches, optical goods etc.</i>
400	646	448	748	110	169	280	446	<i>Retailing of motor vehicles and gasoline</i>
								<i>Other retailing</i>

¹ See notes 1 and 3 to table 363.

Source: NOS Wholesale and Retail Trade Statistics.

Tabell 365. Varehandel. Hovedtall¹ etter sysselsettingsgruppe og næringsområde. 1985

Internal trade. Principal figures¹ by size (measured by employment) and division. 1985

Næringsområde Division	Alle bedrifter ² All establishments ²	Bedrifter med sysselsetting Establishments with employment				Hjelpeavdelinger Ancillary units	
		-4	5-9	10-19	20-		
61,62	Varehandel i alt <i>Internal trade, total</i>						
	Bedrifter <i>Establishments</i>	53 232	40 742	7 723	3 044	1 723	410
	Sysselsetting <i>Employment</i>	235 767	70 922	48 978	39 726	76 141	3 628
	Omsetning (mill. kr) <i>Sales (million kroner)</i> ...	441 086	98 176	83 782	78 470	180 659	-
61	Engros- og agenturhandel <i>Wholesale trade and commission broking</i>						
	Bedrifter	16 798	11 894	2 442	1 355	1 107	335
	Sysselsetting	106 094	17 751	15 818	18 001	54 524	2 803
	Omsetning (mill. kr)	297 853	52 544	44 802	48 913	151 594	-
611-613	Engroshandel <i>Wholesale trade excluding commission broking</i>						
	Bedrifter	14 345	9 690	2 263	1 307	1 085	331
	Sysselsetting	100 174	14 521	14 716	17 371	53 566	2 798
	Omsetning (mill. kr)	261 116	31 614	38 332	42 490	148 680	-
614	Agenturhandel <i>Commission broking</i>						
	Bedrifter	2 453	2 204	179	48	22	4
	Sysselsetting	5 920	3 230	1 102	630	958	5
	Omsetning (mill. kr)	36 738	20 929	6 470	6 424	2 914	-
62	Detaljhandel <i>Retail trade</i>						
	Bedrifter	36 434	28 848	5 281	1 689	616	75
	Sysselsetting	129 673	53 171	33 160	21 725	21 617	825
	Omsetning (mill. kr)	143 233	45 632	38 980	29 556	29 065	-

¹ Se notene 2 og 3 til tabell 363. ² Ikke medregnet sysselsetting i hjelpeavdelinger.

¹ See notes 2 and 3 to table 363. ² Excl. employment in ancillary units.

Kilde: NOS Varehandelsstatistikk. Source: NOS Wholesale and Retail Trade Statistics.

Tabell 366. Varehandel. Hovedtall¹ etter omsetningsgruppe og næringsområde. 1985

Internal trade. Principal figures¹ by size (measured by sales) and division. 1985

Næringsområde Division	Alle bedrifter ² All establishments ²	Bedrifter med omsetning mill. kr Establishments with sales amounting to mill. kroner					
		-0,4	0,5-0,9	1,0-4,9	5,0-9,9	10,0-	
61,62	Varehandel i alt <i>Internal trade, total</i>						
	Bedrifter <i>Establishments</i>	53 232	13 172	6 911	19 602	6 134	7 413
	Sysselsetting <i>Employment</i>	235 767	8 705	10 877	57 798	35 014	123 373
	Omsetning (mill. kr) <i>Sales (million kroner)</i> ...	441 086	2 468	5 079	46 996	43 183	343 362
61	Engros- og agenturhandel <i>Wholesale trade and commission broking</i>						
	Bedrifter	16 798	3 828	1 387	4 788	2 378	4 417
	Sysselsetting	106 094	1 933	1 757	11 534	11 622	79 248
	Omsetning (mill. kr)	297 853	633	1 010	12 262	16 989	266 959
611-613	Engroshandel <i>Wholesale trade excluding commission broking</i>						
	Bedrifter	14 345	3 514	1 219	4 015	1 931	3 666
	Sysselsetting	100 174	1 824	1 622	10 498	10 690	75 540
	Omsetning (mill. kr)	261 116	575	888	10 286	13 824	235 542
614	Agenturhandel <i>Commission broking</i>						
	Bedrifter	2 453	314	168	773	447	751
	Sysselsetting	5 920	109	135	1 036	932	3 708
	Omsetning (mill. kr)	36 738	58	122	1 976	3 164	31 417
62	Detaljhandel <i>Retail trade</i>						
	Bedrifter	36 434	9 344	5 524	14 814	3 756	2 996
	Sysselsetting	129 673	6 772	9 120	46 264	23 392	44 125
	Omsetning (mill. kr)	143 233	1 834	4 068	34 734	26 194	76 403

¹ Se notene 2 og 3 til tabell 363. ² Ikke medregnet sysselsetting i hjelpeavdelinger.

¹ See notes 2 and 3 to table 363. ² Excl. employment in ancillary units.

Kilde: NOS Varehandelsstatistikk. Source: NOS Wholesale and Retail Trade Statistics.

Tabell 367. Verdiindeks for detaljomsætningen¹. Gjennomsnitt 1979 = 100
Index numbers of value of retail sales¹. Average 1979 = 100

	År Year	Gj.snitt Average	Jan.	Feb.	Mars	April	Mai	Juni	Juli	Aug.	Sep.	Okt.	Nov.	Des.
Detaljhandel i alt	1982	142	125	122	131	135	133	144	141	141	143	156	148	189
<i>Total</i>	1983	151	134	129	145	135	143	155	142	150	154	165	161	203
	1984	162	142	139	149	147	156	168	152	161	159	177	177	219
	1985	189	160	154	171	167	186	187	187	187	186	215	212	256
	1986	213	191	186	187	209	218	215	202	205	212	235	220	281
Varehushandel	1982	141	112	111	121	128	131	139	143	136	139	152	154	222
<i>Department stores</i>	1983	153	121	123	146	131	141	154	151	145	153	162	167	237
	1984	165	131	134	154	145	154	165	160	160	159	176	185	256
	1985	182	142	142	162	156	179	172	186	180	173	201	214	281
	1986	206	167	164	173	186	201	197	203	202	196	229	226	325
D.h. med nærings- og nytel- sesmidler	1982	143	116	124	135	144	136	147	154	146	139	150	138	186
<i>Retailing of foods, beverages and tobacco</i>	1983	152	126	133	156	129	146	158	157	152	152	156	156	202
	1984	161	132	141	154	148	155	171	162	163	156	168	171	210
	1985	171	143	148	166	156	172	171	176	174	164	178	181	224
	1986	188	160	159	176	178	189	188	183	188	186	205	191	253
D.h. med beklednings- og tekstilvarer	1982	130	137	93	97	115	133	122	102	124	126	151	146	213
<i>Retailing of wearing apparel and textile goods</i>	1983	134	138	100	102	119	135	126	107	127	134	156	152	216
	1984	144	142	106	110	127	149	135	114	136	143	170	165	231
	1985	163	152	104	119	143	178	143	127	153	168	208	210	254
	1986	182	168	110	118	191	194	161	140	173	190	232	220	293
D.h. med møbler og innbo	1982	134	138	115	115	100	97	116	112	124	147	170	166	206
<i>Retailing of furniture and fur- nishings except textile furn- ishings</i>	1983	144	155	125	122	111	106	125	116	133	158	179	175	223
	1984	153	161	132	131	118	117	132	127	144	163	192	187	234
	1985	170	170	139	139	126	128	142	146	164	186	213	217	268
	1986	198	197	150	142	170	163	174	173	170	208	241	252	340
D.h. med jernvarer, kjøkken- utstyr, glass, steintøy, farge- varer og sportsutstyr	1982	136	112	110	117	126	134	147	148	135	136	136	131	206
<i>Retailing of hardware, kitchen utensils, glass, earthenware, paints and painting articles and sporting equipment</i>	1983	141	115	116	119	117	136	155	144	144	145	140	142	220
	1984	150	124	124	128	126	145	168	155	151	150	147	151	235
	1985	162	135	127	135	131	156	177	171	161	154	162	173	258
	1986	172	152	137	134	165	171	192	180	169	164	165	163	275
D.h. med ur, optiske artikler, musikkinstrumenter, gull- og sølvvarer og film- og fotoar- tikler	1982	114	91	90	94	97	101	110	108	110	110	112	115	230
<i>Retailing of watches, optical goods, musical instruments, gold and silver ware and pho- tographic goods</i>	1983	118	95	98	101	96	110	107	103	117	112	114	121	247
	1984	123	102	104	107	105	119	115	109	116	106	119	126	252
	1985	131	102	102	107	109	128	119	118	125	113	128	134	282
	1986	149	112	118	112	140	138	129	148	136	147	153	149	312
D.h. med motorkjøretøyer og bensin	1982	155	136	138	154	152	147	165	158	150	159	177	165	157
<i>Retailing of motor vehicles and gasoline</i>	1983	166	150	146	167	168	161	179	153	164	171	189	173	171
	1984	180	158	157	171	173	182	198	169	176	177	204	199	197
	1985	245	197	199	230	223	248	259	258	234	242	297	273	279
	1986	283	261	286	268	299	315	311	280	259	277	303	267	271
Detaljhandel ellers	1982	136	125	125	128	115	119	128	107	142	139	140	143	217
<i>Other retailing</i>	1983	147	126	127	135	124	130	137	115	166	151	157	159	237
	1984	159	142	140	143	134	138	145	125	176	155	165	170	272
	1985	175	155	146	151	143	150	157	147	199	173	185	201	299
	1986	205	184	175	167	182	175	183	171	229	208	221	219	346
Sesongkorrigert detaljhandel i alt	1982	142	136	137	139	146	136	142	147	144	145	145	143	145
<i>Seasonally adjusted. Total</i>	1983	151	147	146	153	147	146	152	149	154	156	153	155	157
	1984	162	155	157	157	159	158	164	159	165	161	165	170	171
	1985	189	174	173	179	179	188	184	195	192	188	202	205	207
	1986	213	205	206	195	222	220	212	210	210	214	223	212	232

¹Indeksen er basert på detaljomsætningen i et utvalg av forretninger.

¹The index numbers are based on retail sales of a sample of shops.

Kilde: Statistisk månedshäfte. Source: Monthly Bulletin of Statistics.

Tabell 368. Engrosprisindeks¹. Varegrupper. 1981 = 100
Wholesale price index¹. Commodity groups. 1981 = 100

År (gjennomsnitt) og måned <i>Year (average) and month</i>	Totalindeks <i>Total</i>	Matvarer <i>Food</i>	Drikkevarer og tobakk <i>Beverages and tobacco</i>	Råvarer, ikke spiselige, unnt. brenselstoffer <i>Crude materials, inedible, except fuels</i>	Brensel, stoffer, brenselolje og elektrisk kraft <i>Miscellaneous fuels, lubricants, related materials</i>	Dyre- og plante-fett, voks <i>Animal and vegetable oils and fats</i>	Kjemikalier <i>Chemicals</i>	Bearb. varer, hoveds. gruppet etter materiale <i>Manufact. goods classified chiefly by material</i>	Maskiner og transportmidler <i>Machinery and transport equipment</i>	Ferdigvarer <i>Miscellaneous manufactured articles</i>	Engrosprisindeks etter anvendelse <i>Index numbers according to use</i>		Vareinnsats i bygg og anlegg <i>Input in build. and construct.</i>
											Konsum <i>Consumption</i>	Investering <i>Investment</i>	
1981	100	100	100	100	100	100	100	100	100	100	100	100	100
1982	106	108	115	103	108	101	103	107	104	106	109	105	107
1983	113	114	125	106	118	115	108	112	110	112	116	110	113
1984	120	122	133	117	127	142	115	118	114	118	124	114	119
1985	126	131	140	119	133	141	118	123	119	124	131	119	124
1986	129	144	152	119	119	120	120	128	128	131	138	127	132
1984													
Januar	117	117	131	111	125	130	112	115	112	116	121	112	116
Februar	118	118	131	114	126	134	112	116	112	116	122	113	117
Mars	118	118	132	115	125	133	114	117	113	117	122	113	118
April	118	119	132	116	124	138	114	117	113	117	122	113	118
Mai	118	119	133	116	124	138	114	118	113	117	122	113	118
Juni	119	120	133	116	125	147	114	118	113	117	123	113	118
Juli	120	123	134	117	127	148	115	118	113	117	124	114	118
August	121	124	134	118	128	144	116	119	114	118	124	114	119
September	121	125	134	118	128	145	116	119	114	118	125	115	119
Oktober	122	126	134	120	131	149	116	120	115	119	126	115	120
November	123	128	134	119	130	151	116	120	116	120	127	116	121
Desember	123	128	137	119	129	150	116	120	116	120	127	116	120
1985													
Januar	124	127	138	119	133	150	117	121	117	121	128	117	121
Februar	124	127	139	120	133	148	116	122	117	121	128	117	122
Mars	125	128	139	120	134	150	117	122	118	122	129	118	122
April	126	129	139	121	135	150	118	123	118	123	130	118	123
Mai	126	129	139	122	134	147	118	124	118	123	130	118	124
Juni	126	130	140	120	134	147	117	123	118	123	130	118	124
Juli	126	133	141	120	133	141	118	124	119	124	131	119	124
August	126	133	142	119	131	135	118	124	119	124	131	119	125
September	126	133	142	119	132	133	119	124	119	125	131	120	125
Oktober	127	134	142	118	133	131	118	124	119	125	132	119	125
November	127	136	142	117	133	130	118	124	120	125	133	120	125
Desember	127	136	144	117	133	128	117	124	120	125	133	120	125
1986													
Januar	128	138	148	116	132	128	118	125	121	127	135	121	127
Februar	127	138	148	116	126	128	117	125	122	127	134	122	128
Mars	127	139	149	114	124	123	118	125	122	128	135	122	128
April	126	140	149	115	119	122	118	125	123	129	135	123	128
Mai	127	141	150	117	117	120	119	127	126	130	136	125	130
Juni	129	142	151	118	118	121	120	129	129	131	138	128	133
Juli	130	146	153	119	114	122	120	129	129	132	139	128	133
August	130	146	153	121	112	118	121	130	130	132	140	129	134
September	131	147	154	121	117	113	122	131	131	133	140	130	135
Oktober	131	148	156	122	116	113	122	131	131	134	141	130	135
November	132	150	157	123	116	117	123	131	133	134	142	131	136
Desember	133	150	157	123	118	117	124	131	133	134	142	132	137

¹For førstegangsomsetning innenlands. Varer etter SITC.

¹First hand inland transaction. The commodities according to SITC.

Kilde: Statistisk månedshäfte. Source: Monthly Bulletin of Statistics.

Tabell 369. Prisindeks for detaljhandel. Konsumprisindeksen gruppert etter næring, 1979 = 100

Price index for retail trade. Consumer price index according to industry group. 1979 = 100

År (gjennomsnitt) og måned Year (average) and month	Totalindeks Total	Detalj. med nærings- og nytelsesmidler <i>Retailing of foods, beverages and tobacco</i>	Detalj. med beklennings- og tekstilvarer <i>Retailing of wearing apparel and textile goods</i>	Detalj. med møbler og innbo <i>Retailing of furniture and furnishings</i>	Detalj. med jernvarer, kjøkkenutstyr, glass, steintøy, fargevarer og sportsutstyr <i>Retailing of hardware, kitchen utensils, glass, earthenware, painting articles and sporting equipment</i>	Detalj. med ur, optiske artikler, musikk-instrum., gull- og sølvvarer og film- og fotoartikler <i>Retailing of watches, optical goods, musical instruments, gold and silver ware, film and photographic goods</i>	Detalj. med motorkjøretøyer og bensin <i>Retailing of motor vehicles and gasoline</i>	Detaljhandel ellers <i>Other retailing</i>
1980	112	108	110	107	124	133	118	108
1981	127	127	123	119	132	143	132	120
1982	140	144	133	128	142	144	141	133
1983	150	157	140	136	153	149	153	142
1984	159	167	147	141	161	156	162	152
1985	168	177	157	146	170	163	168	162
1986	179	193	171	156	179	173	173	173
1985								
Januar	163	172	145	144	165	161	167	158
Februar	163	173	149	145	166	161	166	158
Mars	166	174	156	145	168	163	167	159
April	166	175	157	145	168	163	167	159
Mai	167	176	158	146	169	163	168	160
Juni	168	177	158	146	170	163	168	162
Juli	169	179	158	146	170	163	169	164
August	167	179	152	146	170	162	168	163
September	170	180	162	148	171	164	168	165
Oktober	170	180	163	148	172	164	168	166
November	171	181	164	149	174	164	169	165
Desember	171	181	165	149	175	164	169	165
1986								
Januar	172	184	159	150	175	168	169	168
Februar	173	186	163	151	176	168	166	168
Mars	174	187	167	152	177	169	165	168
April	175	189	169	153	177	169	166	169
Mai	175	189	170	153	177	169	164	169
Juni	179	192	170	157	177	172	171	173
Juli	181	195	169	158	178	174	175	174
August	181	197	163	159	179	175	177	176
September	185	198	178	161	181	176	178	177
Oktober	186	199	179	161	184	176	179	178
November	186	200	180	161	184	178	180	178
Desember	187	200	181	162	186	179	181	179

Kilde: Statistisk månedshäfte. Source: Monthly Bulletin of Statistics.

Tabell 370. Detaljpriser på en del matvarer og dagligvarer¹
Retail prices of some food and daily items¹

Varesort Commodity	Mengde- enhet Quantity unit	1982	1983	1984	1985	1986
		Kr Kroner				
Oksekjøtt, ferskt, mellomstek <i>Fresh beef, first quality cut</i>	kg	55,90	65,09	72,83	76,44	84,43
Oksekjøtt, ferskt, høyrygg <i>Fresh beef, second quality cut</i>	»	50,50	53,04	50,00	54,80	62,83
Kukjøtt, ferskt, bibringe <i>Fresh cow, flank with rib</i>	»	36,81	38,92	40,52	² 44,70	..
Kalvekjøtt, mellomkalv, stek <i>Veal, bobby-veal, cut</i>	»	60,30	64,41	66,98	² 68,81	..
Sauerkjøtt, ferskt, stek <i>Fresh mutton, first quality cut</i>	»	44,03	47,03	48,19	50,21	55,67
Skinkestek <i>Pork for roasting</i>	»	47,95	51,73	52,84	57,03	64,13
Flesk, ferskt, norsk, sideflesk <i>Bacon, fresh</i>	»	48,64	50,94	55,98	60,81	68,60
Okselever <i>Beef liver</i>	»	29,69	25,90	23,67	24,62	25,17
Kjøttdeig, alminnelig <i>Mince, ordinary</i>	»	59,80	62,73	64,17	67,40	75,50
Medisterpølser, kokt <i>Beef sausages, cooked</i>	»	45,31	47,78	50,88	55,20	61,01
Kjøttpølser, kokte og røykte <i>Beef sausages, smoked</i>	»	40,71	42,64	43,83	48,27	52,41
Spekepølse, Salami <i>Smoked sausage, Salami</i>	hg	10,13	10,95	11,64	12,22	13,56
Torsk, sløyd, uten hode <i>Cod, rough-dressed, without head</i>	kg	22,04	22,61	24,40	25,74	32,80
Torskefilet, saltet <i>Salted fillet of cod fish</i>	»	27,27	29,38	30,78	33,23	39,44
Hyse (kolje), røykt <i>Haddock, smoked</i>	»	29,27	29,77	31,92	34,20	39,03
Sei, sløyd, uten hode <i>Saithe, rough-dressed, without head</i>	»	19,19	20,44	22,33	22,24	23,76
Sild, fersk (ikke småsild) <i>Herring, fresh</i>	»	17,07	17,20	17,64	16,34	16,98
Makrell, fersk <i>Mackerel, fresh</i>	»	18,76	20,90	22,11	23,30	23,00
Torsk, panetter, dypfryst <i>Cod, grillets, frozen</i>	400 g	17,05	18,25	20,63	22,59	26,15
Sei, dypfryst filet <i>Saithe, frozen fillet</i>	450 g	14,27	15,20	15,95	17,38	20,28
Spekesild, norsk <i>Salt herring</i>	kg	21,20	21,88	22,04	23,58	24,65
Klippfisk, <i>Klipfish</i>	¹ /2kg	21,50	23,03	23,08	25,75	29,60
Fiskeboller, hermetiske <i>Fish-balls, tinned</i>	¹ /boks	13,68	14,56	14,59	14,94	15,94
Mjølkk, H-mjølkk i engangsemballasje <i>Milk, homogenized</i>	liter	3,43	3,88	4,43	4,84	5,27
Kremfløte, 35 pst. <i>Cream, 35 per cent</i>	¹ /2l	11,73	12,30	13,10	14,11	15,13
Smør, meierismør <i>Dairy butter</i>	kg	19,68	20,94	22,52	23,73	26,21
Margarin, animalsk <i>Margarine, animal</i>	»	9,44	10,70	12,96	13,18	12,60
Goudaost, F. 45 <i>Gouda cheese</i>	»	32,91	36,56	40,74	43,94	48,08
Nøkkelost, F. 45 <i>Dutch clove cheese</i>	»	33,19	37,13	40,98	44,39	48,72
Gudbrandsdalsost, G. 35 <i>Mixed goat whey cheese</i>	»	30,24	33,66	37,25	40,34	43,88
Egg, norske, friske <i>Eggs, fresh, Norwegian</i>	»	22,54	23,04	22,89	24,25	25,31
Hvetemjøl, finsiktet <i>Wheat flour, purely sifted</i>	2 ¹ / ₂ kg	7,69	9,20	10,20	11,86	10,85
Potetmjøl <i>Potato flour</i>	kg	14,18	15,50	15,50	16,10	17,64
Havregryn, norske, pressede <i>Oat meal, Norwegian, rolled</i>	»	9,24	10,58	10,95	11,86	12,74
Alm. husholdningsbrød (rug) <i>Ordin. household bread (rye)</i>	»	7,34	8,83	10,12	11,19	12,18
Hveteloff <i>Wheat bread</i>	»	10,18	11,95	13,79	15,37	16,50
Kneippbrød <i>Brown bread</i>	»	6,99	8,31	9,27	10,25	10,97
Poteter <i>Potatoes</i>	»	3,90	3,48	3,96	3,31	4,35
Hodekål <i>Cabbage</i>	»	4,86	5,54	5,45	4,97	7,03
Gulrøtter i plastpose <i>Carrots in plastic bag</i>	»	6,52	7,23	7,71	7,62	9,06
Erter, gule <i>Dried peas, yellow</i>	¹ / ₂ kg	4,26	4,47	4,52	4,57	4,74
Tomatsuppe <i>Tomato soup</i>	pose	5,93	6,51	6,74	7,17	8,03
Appelsiner <i>Oranges</i>	kg	8,94	9,30	9,88	11,56	11,41
Bananer <i>Bananas</i>	»	10,37	12,10	12,05	12,82	13,47
Ananas, hermetisk <i>Pineapples, tinned</i>	¹ / ₁ boks	10,56	12,64	13,96	15,14	15,40
Kaffe <i>Coffee</i>	kg	45,02	49,20	57,68	61,78	77,41
Farin <i>Sugar, granulated</i>	»	8,54	8,88	8,68	8,01	8,36
Raffinade Lump sugar	¹ / ₂ kg	5,72	5,88	5,92	5,66	5,99
Sjokolade, alminnelig norsk kokesjokolade <i>Ordinary Norwegian cooking chocolate</i>	plate	5,14	5,13	5,81	6,53	6,91
Kakao, norsk <i>Cocoa, Norwegian</i>	250g	10,63	9,56	10,48	12,56	13,94
Pilsenerøl <i>Pilsener beer</i>	¹ / ₂ fl.	4,95	5,58	6,16	6,54	7,06
Matpapir, 25 m <i>Sandwichpaper</i>	rull	6,16	6,90	7,36	8,12	8,96
Sunlight såpe «Sunlight» soap	pakke	5,37	6,03	6,58	7,37	8,36
Lyspære <i>Bulb</i>	stk.	5,08	5,55	5,64	5,71	6,15
Porto, innenlands brev <i>Letter rate</i>		1,92	2,42	2,50	2,50	2,50

¹ Gjennomsnittsprisen for året. ² Gjennomsnitt januar – juli.

¹ Average prices, yearly. ² Average January – July.

Kilde: Statistisk månedshäfte. Source: Monthly Bulletin of Statistics.

Tabell 371. Passasjer- og godstransport på kysten. Rutefart. 1 000
Coastwise transport of passengers and goods. Scheduled service. 1 000

Ruteslag Type of service	1981		1982		1983		1984		1985	
	Passasjerer Passengers	Tonn Tons	Passasjerer	Tonn	Passasjerer	Tonn	Passasjerer	Tonn	Passasjerer	Tonn
I alt Total.....	53 239	31 539	52 309	31 966	53 343	32 470	54 012	33 226	54 719	34 872
Kystruter Long distance services...	589	959	516	883	506	928	522	911	550	867
Lokalruter Local services.....	6 092	559	6 147	563	6 780	628	6 479	500	6 615	489
Bilferjeruter ¹ Ferry services ¹	42 660	30 000	42 254	30 500	42 354	30 900	43 401	31 800	44 821	33 500
Bygderuter Rural district services...	827	13	833	12	820	12	962	11	781	14
Innsjøruter Inland waterway services	89	5	98	6	61	0	45	0	67	0
Båtruter i havne-områder Harbour area services.....	2 796	3	2 213	2	2 616	2	2 448	3	1 800	2
Skoleruter School services.....	186	0	248	0	206	0	155	1	85	0

¹ Ca. 80 prosent av tonn gods er beregnet nettvekt av fraktede kjøretøyer. Mesteparten av det øvrige er beregnet vekt av gods på fraktede godsbiler.

¹ About 80 per cent of tons carried is calculated net weight of carried vehicles. Most of the rest is calculated weight of goods by road goods transport.

Kilde: NOS Sjøfart. Source: NOS Maritime Statistics.

Tabell 372. Godstransport på kysten. Leie- og egentransport. Norskregistrerte skip på 100–3 000 bruttotonn

Coastwise transport of goods. Transport for hire or reward and on own account. Norwegian registered vessels of 100–3 000 gross tons

Skipsgruppe Group of vessel	Alle skip All vessels				Skip i leietransport Vessels for hire or reward				
	Aktiv flåte Fleet in operation		Gods- mengde transportert innenriks Tonnage carried in coastal trade	Dager i innenriks gods- transport pr. skip Days in coastal trade per vessel	Fraktinn- tekter Freight earnings	Drifts- kostnader ¹ Operating costs ¹	Drifts- resultat ² Operating result ²	Netto drifts- resultat- grad ³ Net oper- ating profit margin ³	Renta- abilitet ⁴ Return on capital ⁴
	Skip Vessels	Brutto- tonnasje Gross ton- nage							
1983.....	395	129	14 748	236	873	863	10	1,2	0,8
1984.....	361	124	13 789	228	1 005	991	14	1,4	1,0
1984									
Tørrlastskip Dry cargo vessel									
100 – 199 brt grt. ...	139	24	2 649	245	204	202	2	1,0	1,1
200 – 299 ».....	145	42	5 706	214	378	353	25	6,6	6,9
300 – 499 ».....	34	16	1 710	236	153	168	-15	-9,8	-7,2
500 – 3000 ».....	19	27	1 425	162	200	184	16	8,0	3,9
Tankskip Tankers.....	24	16	2 299	254	70	84	-14	-20,0	-7,2

¹ Medregnet avskrivninger. ² Etter avskrivninger. ³ Driftsresultat etter avskrivninger i prosent av fraktinntekter. ⁴ Driftsresultat etter avskrivninger i prosent av skipenes kaskoforsikringsverdi.

¹ Including depreciation. ² After depreciation. ³ Operating result after depreciation as percentage of freight earnings. ⁴ Operating result after depreciation as percentage of vessels' value of hull insurance.

Kilde: NOS Sjøfart. Source: NOS Maritime Statistics.

Tabell 373. Registrerte skip¹. Skip og tonnasje, etter skipenes framdriftsmiddel
Registered vessels¹. Vessels and tonnage, by propulsion

Ved utgangen av året At the end of the year	I alt Total		Motorskip Motor vessels		Dampskip Steam vessels		Skip over 100 brt Vessels above 100 grt		Netto tilgang i tonnasjen Net increase in the tonnage		
	Skip Vessels	Tonnasje Tonnage	Skip	Tonnasje	Skip	Tonnasje	Skip	Tonnasje	I alt Total	Motor- skip Motor vessels	Damp- skip Steam vessels
1976	5 703	27 536	5 533	18 358	170	9 178	2 852	27 394	1 755	388	1 367
1977	5 506	27 284	5 352	17 899	154	9 385	2 792	27 149	-252	-459	207
1978	5 314	23 608	5 176	14 768	138	8 841	2 676	23 477	-3 676	-3 131	-544
1979	5 148	22 009	5 027	14 242	121	7 767	2 576	21 880	-1 599	-526	-1 074
1980	5 039	21 627	4 921	13 980	118	7 647	2 509	21 501	-382	-262	-120
1981	4 946	22 189	4 832	14 478	114	7 711	2 475	22 066	562	498	64
1982	4 929	20 506	4 827	14 215	102	6 291	2 459	20 383	-1 683	-263	-1 420
1983	4 838	18 599	4 738	13 284	100	5 315	2 392	18 479	-1 907	-931	-976
1984	² 4 724	² 16 349	4 607	12 343	82	4 004	2 305	16 229	-2 250	-941	-1 311
1985	³ 4 546	³ 11 262	4 473	10 027	64	1 234	2 225	11 147	-5 087	-2 316	-2 770
1986	4 382	⁴ 7 650	4 313	6 946	59	702	2 102	7 537	-3 612	-3 081	-532

¹ Norskregistrerte skip på 25 bruttotonn og over, medregnet fiske- og fangstbåter og spesialskip. ² Av dette 35 skip på i alt 2 310 bruttotonn uten oppgitt framdriftsmiddel. ³ Av dette 9 skip på i alt 1 334 bruttotonn uten oppgitt framdriftsmiddel. ⁴ Av dette 10 skip på i alt 2 373 bruttotonn uten oppgitt framdriftsmiddel.

¹ Norwegian registered vessels of 25 gross tons and over, including fishing and catcher boats, and special types of vessels. ² Of which 35 vessels totalling 2 310 gross tons with propulsion not specified. ³ Of which 9 vessels totalling 1 334 gross tons with propulsion not specified. ⁴ Of which 10 vessels totalling 2 373 gross tons with propulsion not specified.

Kilde: NOS Sjøfart. Source: NOS Maritime Statistics.

Tabell 374. Registrerte skip¹ ikke tatt med i statistikken over handelsflåten
Registered vessels¹ not included in the statistics of the merchant fleet

Ved utgangen av året At the end of the year	I alt Total		Skip på 25–99 brt All vessels of 25–99 grt		Skip på 100 brt og over Of vessels of 100 grt and over			
	Skip Vessels	Tonnasje Tonnage	Skip	Tonnasje	Fiske- og fangstbåter ² Fishing and catcher boats ²		Andre spesialskip Other special types of vessels	
					Skip	Tonnasje	Skip	Tonnasje
		1 000 brt grt		1 000 brt	1 000 brt		1 000 brt	
1982	3 273	475	2 470	123	629	213	174	139
1983	3 218	474	2 446	120	618	210	154	144
1984	3 140	445	2 375	117	615	215	150	112
1985	3 092	452	2 321	115	613	214	158	123
1986	3 047	453	2 280	113	615	219	152	120

¹ Norskregistrerte handelsskip 25–99 bruttotonn, fiske- og fangstbåter og spesialskip på 25 bruttotonn og over. ² Medregnet fabrikk-skip.

¹ Norwegian registered merchant vessels 25–99 gross tons, fishing and catcher boats and special types of vessels of 25 gross tons and over. ² Including fishing factory ships.

Kilde: NOS Sjøfart. Source: NOS Maritime Statistics.

Tabell 375. Handelsflåten¹. Skip og tonnasje, etter skipenes framdriftsmiddel og art
The merchant fleet¹. Vessels and tonnage, by propulsion and type of vessels

Skipenes art Type of vessels	31.12.86									
	31.12.84		31.12.85		I alt Total		Motorskip Motor vessels		Dampskip ² Steam vessels ²	
	Skip Vessels	Tonnasje Tonnage	Skip	Tonnasje	Skip	Tonnasje	Skip	Tonnasje	Skip	Tonnasje
		1 000 brt		1 000 brt		1 000 brt		1 000 brt		1 000 brt
I alt Total	1 567	15 914	1 454	10 809	1 335	7 197	1 321	6 498	14	699
Tankskip Tankers	185	8 384	130	4 491	91	3 050	87	2 521	4	529
Gasstankskip Gas carriers	54	931	45	915	32	760	31	664	1	96
Kombinasjons- skip ³ Combined carriers ³	45	2 324	36	1 899	20	1 069	20	1 069	—	—
Bulkskip ⁴	76	2 395	53	1 627	26	799	26	799	—	—
Kjøle- og fryseskjip Refrigerator and freezing vessels	19	55	19	55	16	35	16	35	—	—
Passasjerskip og ferjer Passenger vessels and ferries	424	600	417	614	414	608	408	536	6	72
Forsyningskip for oljevirkksomhet Supply vessels for oil activity	155	134	162	153	156	155	156	155	—	—
Andre tørlastskip Other dry cargo vessels	609	1 093	592	1 056	580	720	577	718	3	2

¹Norske registrerte handelsskip på 100 bruttotonn og over, ikke medregnet fiske- og fangstbåter, taubåter, bergningsbåter, isbrytere, kabelskip o.l. spesialskip. ²Vesentlig turbinskip. ³Gruppen kombinasjonsskip omfatter malm-/tankskip, bulk-/tankskip og malm-/bulk-/tankskip. ⁴Medregnet malmskip.

¹Norwegian registered merchant vessels of 100 gross tons and over excluding fishing and catcher boats, tugs, salvage vessels, ice-breakers and similar special types of vessels. ²Mainly turbine vessels. ³The group combined carriers comprises ore/oil carriers, bulk/oil carriers and ore/bulk/oil carriers. ⁴Including ore carriers.

Kilde: NOS Sjøfart. Source: NOS Maritime Statistics.

Tabell 376. Handelsflåten¹. Tonnasje, etter skipenes art og alder
The merchant fleet¹. Tonnage, by type and age of vessels

Alder Age	31.12.84				31.12.85				31.12.86			
	Skip i alt Vessels, total		Av dette tankskip ² Of which tan- kers ²		Skip i alt		Av dette tankskip ²		Skip i alt		Av dette tankskip ²	
	1 000 brt grt	Pst. P.c.	1 000 brt	Pst.	1 000 brt	Pst.	1 000 brt	Pst.	1 000 brt	Pst.	1 000 brt	Pst.
I alt Total.....	15 914	100,0	9 314	100,0	10 809	100,0	5 405	100,0	7 197	100,0	3 810	100,0
– 4	3 217	20,2	1 322	14,2	3 141	29,1	1 293	23,9	1 910	26,5	809	21,2
5– 9	5 706	35,9	3 889	41,8	3 188	29,5	1 711	31,7	1 982	27,5	1 268	33,3
10– 14	6 150	38,6	3 809	40,9	3 802	35,2	2 148	39,7	2 733	38,0	1 644	43,1
15– 19	522	3,3	206	2,2	373	3,5	178	3,3	300	4,2	67	1,8
20– 24	164	1,0	39	0,4	151	1,4	27	0,5	70	1,0	1	0,0
25– 29	78	0,5	45	0,5	77	0,7	45	0,8	117	1,6	19	0,5
30–	75	0,5	3	0,0	77	0,7	3	0,1	85	1,2	3	0,1
Uoppgitt Unknown.....	2	0,0	1	0,0	0	0,0	–	–	–	–	–	–

¹ Se note 1, tabell 375. ² Medregnet gasstankskip. Kombinasjonsskip regnes som tørrlastskip.

¹ See note 1, table 375. ² Including gas carriers. Combined carriers are included with dry cargo vessels.

Kilde: NOS Sjøfart. Source: NOS Maritime Statistics.

Tabell 377. Handelsflåten¹. Skip og tonnasje, etter skipenes art og størrelse
The merchant fleet¹. Vessels and tonnage, by type and size of vessels

Bruttotonn Gross tons	31.12.84				31.12.85				31.12.86			
	Skip i alt Vessels, total		Av dette tankskip ² Of which tan- kers ²		Skip i alt		Av dette tankskip ²		Skip i alt		Av dette tankskip ²	
	Skip Ves- sels	Tonnasje Tonnage	Skip	Tonnasje	Skip	Tonnasje	Skip	Tonnasje	Skip	Tonnasje	Skip	Tonnasje
I alt Total.....	1 567	15 914	239	9 314	1 454	10 809	175	5 405	1 335	7 197	123	3 810
100– 499	937	269	27	8	917	268	26	7	910	264	28	8
500– 2 499	221	277	24	37	227	282	23	34	236	287	18	26
2 500– 4 999	42	146	11	40	32	114	2	9	21	75	–	–
5 000– 9 999	47	346	22	159	41	302	18	134	27	198	11	84
10 000– 14 999	37	480	15	188	30	389	13	160	17	211	7	81
15 000– 19 999	59	1 039	41	722	40	704	28	494	26	458	17	303
20 000– 29 999	71	1 731	17	404	57	1 401	10	238	25	623	2	43
30 000– 39 999	29	964	11	376	22	718	7	245	11	368	3	111
40 000– 49 999	34	1 476	14	606	34	1 490	18	780	26	1 159	15	667
50 000– 59 999	5	287	–	–	2	117	–	–	1	57	–	–
60 000– 69 999	29	1 889	12	789	20	1 294	7	456	11	721	5	334
70 000– 79 999	11	815	6	448	7	524	4	302	7	521	4	299
80 000– 89 999	4	328	2	161	3	247	1	81	3	247	1	81
90 000– 99 999	1	96	1	96	1	96	1	96	1	96	1	96
100 000– 149 999	29	3 730	25	3 238	19	2 486	15	1 994	9	1 152	7	917
150 000– 199 999	9	1 620	9	1 620	2	377	2	377	3	556	3	556
200 000–	2	423	2	423	–	–	–	–	1	204	1	204

¹ Se note 1, tabell 375. ² Se note 2, tabell 376.

¹ See note 1, table 375. ² See note 2, table 376.

Kilde: NOS Sjøfart. Source: NOS Maritime Statistics.

Tabell 378. Handelsflåten¹. Skip og tonnasje, etter skipenes art og hjemsted
The merchant fleet¹. Vessels and tonnage, by type of vessels and port of registration

Hjemsted Port of registration	31.12.85				31.12.86			
	Skip Vessels	Tonnasje i alt Tonnage, total	Tank- tonnasje ² Tanker tonnage ²	Tørrlast- tonnasje Dry cargo tonnage	Skip	Tonnasje i alt	Tank- tonnasje ²	Tørrlast- tonnasje
	Bruttotonn Gross tons				Bruttotonn			
I alt Total	1 454	10 809 388	5 405 405	5 403 983	1 335	7 197 036	3 810 009	3 387 027
Halden	—	—	—	—	1	299	—	299
Fredrikstad	6	16 656	15 713	943	4	6 714	5 451	1 263
Sarpsborg	2	291	158	133	2	291	158	133
Moss	2	5 011	—	5 011	2	5 011	—	5 011
Drøbak	2	376	—	376	2	376	—	376
Oslo	198	3 123 208	791 852	2 331 356	147	2 342 614	1 166 619	1 175 995
Hamar	4	1 205	—	1 205	3	890	—	890
Drammen	4	9 601	—	9 601	3	779	—	779
Tønsberg	36	723 243	103 327	619 916	25	309 048	45 277	263 771
Sandefjord	14	481 717	259 756	221 961	6	109 609	—	109 609
Larvik	2	34 820	19 831	14 989	2	34 820	19 831	14 989
Brevik	3	7 238	—	7 238	3	7 574	—	7 574
Porsgrunn	6	64 790	14 872	49 918	4	69 915	50 337	19 578
Skien	5	2 808	—	2 808	6	2 911	—	2 911
Langesund	1	109	—	109	1	109	—	109
Kragerø	2	2 269	—	2 269	2	2 269	—	2 269
Risør	1	288	—	288	2	787	499	288
Tvedestrand	—	—	—	—	1	299	—	299
Askerøy	1	299	—	299	—	—	—	—
Arendal	7	217 106	216 656	450	4	649	—	649
Grimstad	16	248 101	32 342	215 759	10	167 983	70 434	97 549
Kristiansand	47	1 291 060	895 882	395 178	37	816 284	462 884	353 400
Mandal	2	611	—	611	3	1 610	—	1 610
Farsund	11	191 630	79 157	112 473	9	68 102	—	68 102
Flekkefjord	2	426	—	426	2	426	—	426
Stavanger	126	2 697 770	2 163 832	533 938	116	1 986 844	1 452 537	534 307
Sandnes	5	3 082	—	3 082	4	2 585	—	2 585
Skudeneshavn	10	10 609	—	10 609	11	11 096	—	11 096
Kopervik	25	8 003	327	7 676	26	8 301	327	7 974
Haugesund	93	165 283	105 657	59 626	98	213 494	161 996	51 498
Odda	—	—	—	—	1	155	—	155
Bergen	287	1 128 459	641 622	486 837	256	643 091	279 219	363 872
Florø	29	10 687	—	10 687	27	10 386	—	10 386
Måløy	18	7 717	—	7 717	14	5 432	—	5 432
Ålesund	86	45 371	613	44 758	93	57 001	2 211	54 790
Molde	21	9 102	—	9 102	23	9 226	—	9 226
Kristiansund	41	12 240	—	12 240	43	12 473	—	12 473
Trondheim	60	46 693	21 133	25 560	62	49 101	21 999	27 102
Levanger	7	1 933	—	1 933	7	1 936	—	1 936
Steinkjer	1	168	—	168	—	—	—	—
Namsos	14	3 253	—	3 253	15	3 401	—	3 401
Brønnøysund	12	2 899	—	2 899	13	3 368	—	3 368
Sandnessjøen	23	5 405	—	5 405	24	5 719	—	5 719
Mo i Rana	—	—	—	—	1	198	—	198
Bodø	50	12 957	239	12 718	50	13 138	—	13 138
Narvik	26	15 973	199	15 774	22	14 454	438	14 016
Svolvær	12	2 727	—	2 727	13	3 026	—	3 026
Stokmarknes	15	15 576	—	15 576	15	15 576	—	15 576
Sortland	15	3 673	—	3 673	14	3 374	—	3 374
Harstad	23	8 360	471	7 889	24	7 479	471	7 008
Tromsø	47	22 223	—	22 223	49	24 562	—	24 562
Hammerfest	25	7 692	—	7 692	26	7 917	—	7 917
Vardø	1	149	—	149	1	149	—	149
Vadsø	1	491	—	491	1	491	—	491
Uppgitt	7	138 030	41 766	96 264	5	133 694	69 321	64 373

¹Se note 1, tabell 375. ²Se note 2, tabell 376.

¹See note 1, table 375. ²See note 2, table 376.

Kilde: NOS Sjøfart. Source: NOS Maritime Statistics.

Tabell 379. Handelsflåten¹. Tilgang og avgang av skip og tonnasje
The merchant fleet¹. Increase and decrease of vessels and tonnage

	1983		1984		1985		1986	
	Skip Vessels	Tonnasje Tonnage	Skip	Tonnasje	Skip	Tonnasje	Skip	Tonnasje
		1 000 brt grt		1 000 brt		1 000 brt		1 000 brt
Tilgang i alt <i>Increase, total</i>	75	839	52	546	59	607	49	894
Nye skip bygd i Norge <i>New ves-</i> <i>sels built in Norway</i>	40	121	21	82	20	72	13	91
Nye skip bygd i utlandet <i>New</i> <i>vessels built abroad</i>	25	526	13	341	14	496	6	242
Eldre skip kjøpt fra utlandet <i>Se-</i> <i>cond-hand vessels bought</i> <i>abroad</i>	10	192	18	123	25	40	30	561
Avgang i alt <i>Decrease, total</i>	125	2 766	99	2 628	162	5 786	165	4 156
Forlist, kondemnert, etc. <i>Wrec-</i> <i>ked, condemned, etc.</i>	14	4	6	2	6	1	3	1
Solgt til utlandet <i>Sold abroad</i>	111	2 762	93	2 627	156	5 785	162	4 155
Annen tilgang (netto) ² <i>Other increase</i> <i>and decrease (net)</i> ²	14	14	-6	-129	-10	74	-3	-350
Netto tilgang i alt <i>Net increase, total</i>	-36	-1 913	-53	-2 211	-113	-5 105	-119	-3 612

¹ Se note 1, tabell 375. ² Gjelder registrerings- og tonnasjeendringer.

¹ See note 1, table 375. ² Mainly changes in registration and tonnage due to rebuildings, re-measuring etc.

Kilde: NOS Sjøfart. Source: NOS Maritime Statistics.

Tabell 380. Norske handelsskip i opplag¹ Norwegian merchant vessels laid up¹

År og måned Year and month	I alt <i>Total</i>			Tankskip ² <i>Tankers</i> ²			Tørrlastskip ³ <i>Dry cargo vessels</i> ³		
	Skip Vessels	Tonnasje <i>Tonnage</i>		Skip	Tonnasje <i>Tonnage</i>		Skip	Tonnasje <i>Tonnage</i>	
		I alt <i>Total</i>	Pst. av ton- nasje i alt <i>P.c. of total</i> <i>tonnage</i>		I alt	Pst. av tankton- nasje		I alt	Pst. av tørrlast- tonnasje
		1 000 brt grt			1 000 brt			1 000 brt	
1983, 31. mars.....	69	4 924	24,6	46	4 282	34,8	23	642	8,3
30. juni.....	64	5 899	26,2	44	4 363	38,3	20	536	7,4
30. september..	60	4 118	22,5	38	3 688	33,3	22	430	6,0
31. desember...	50	3 675	20,1	32	3 349	30,3	18	326	4,5
1984, 31. mars.....	34	3 274	18,1	27	3 193	29,3	7	82	1,1
30. juni.....	31	2 876	16,4	24	2 779	26,6	7	97	1,4
30. september..	28	2 454	14,0	20	2 366	22,6	8	88	1,2
31. desember...	31	2 373	14,2	21	2 300	23,3	10	74	1,1
1985, 31. mars.....	23	2 107	13,2	17	2 041	21,9	6	66	1,0
30. juni.....	15	1 534	10,1	13	1 489	17,0	2	45	0,7
30. september..	20	1 397	9,9	13	1 341	16,4	7	56	0,9
31. desember...	10	577	4,5	5	527	7,5	5	49	0,9
1986, 31. mars.....	7	423	3,9	3	377	7,0	4	46	0,9
30. juni.....	5	168	1,7	2	123	2,6	3	45	0,9
30. september..	12	180	2,1	2	123	3,0	10	57	1,3
31. desember...	18	168	2,0	1	96	2,3	17	72	1,2

¹ Skip på 500 bruttotonn og over i opplag i norske og utenlandske havner, også medregnet skip i opplag med mannskap om bord.

² Medregnet gasstankskip. ³ Medregnet kombinasjonsskip.

¹ Vessels of 500 gross tons and over laid up in Norwegian and foreign harbours, including vessels laid up with crew on board. ² Including gas carriers. ³ Including combined carriers.

Kilde: Statistisk månedshäfte. Source: Monthly Bulletin of Statistics.

Tabell 381. Norske skip i utenriksfart. Fraktinntekter, driftskostnader og driftsresultat, etter skipets art. Mill. kr
Norwegian vessels in ocean transport. Freight earnings, operating expenditure and operating result, by type of vessel. Million kroner

Skipstype og år <i>Type of vessels and year</i>	Fraktinntekter <i>Freight earnings</i>								
	I alt <i>Total</i>	Tur- frakter ¹ <i>Trip freights¹</i>	Linje- frakter <i>Liner freights</i>	Tidsfrakter fra uten- landske befraktere ² <i>Time freights from foreigners²</i>	Tidsfrakter fra norske befraktere/ innenriks- fart mv. <i>Time freights from Nor- wegians/ coasting trade etc.</i>	Drifts- kostnader ³ <i>Operating expendi- ture³</i>	Drifts- resultat ³ <i>Opera- ting result³</i>	Drifts- resultat- grad ⁴ <i>Operating profit mar- gin⁴</i>	Drifts- resultat- grad ⁴ <i>Operating profit mar- gin⁴</i>
Alle skipstyper <i>All types of vessels</i>									
1982	25 617	9 600	7 365	4 900	3 752	20 503	5 114	20,0	
1983	25 843	9 075	8 448	4 227	4 093	20 810	5 033	19,5	
1984	27 868	11 202	8 343	3 676	4 647	21 931	5 937	21,3	
1985	27 053	9 694	10 169	3 107	4 083	21 596	5 457	20,2	
Tankskip 500 brt og over <i>Tankers 500 grt and over</i>									
1982	8 217	4 698	—	2 307	1 212	6 428	1 789	21,8	
1983	7 764	4 390	—	1 909	1 465	6 169	1 595	20,5	
1984	9 237	5 368	—	1 738	2 131	7 187	2 050	22,2	
1985	7 720	4 600	—	1 421	1 699	6 223	1 497	19,4	
Tørrlastskip 500 brt og over <i>Dry cargo ves- sels 500 grt</i>									
1982	15 920	4 551	7 138	2 161	2 070	13 060	2 860	18,0	
1983	16 655	4 367	8 251	1 939	2 098	13 608	3 047	18,3	
1984	17 377	5 537	8 136	1 654	2 050	13 806	3 571	20,6	
1985	18 046	4 843	9 904	1 423	1 876	14 358	3 688	20,4	
Skip 250—499 brt <i>Vessels 250—499 grt</i>									
1982	1 480	351	227	432	470	1 015	465	31,4	
1983	1 423	317	197	379	530	1 033	390	27,4	
1984	1 255	297	207	284	466	938	317	25,3	
1985	1 287	251	265	263	508	1 015	272	21,1	

¹ Medregnet frakter opptjent ved kontraktsfart. ² Medregnet bareboat-frakter og frakter ved hire/purchase-avtale. ³ Før avskrivning.

⁴ Driftsresultatgrad = $\frac{\text{Driftsresultat før avskrivninger} \cdot 100}{\text{Fraktinntekter}}$

¹ Including freights earned by contract of affreightment. ² Including bareboat-hire and freights earned by hire/purchase. ³ Before depreciation. ⁴ Operating profit margin = $\frac{\text{Operating result before depreciation} \cdot 100}{\text{Freight earnings}}$

Kilde: NOS Sjøfart. Source: NOS Maritime Statistics.

Tabell 382. Fraktindekser, turfrakter¹ Shipping freight indices, voyage freights¹

År <i>Year</i>	Gj.sn. <i>Aver.</i>	Jan.	Feb.	Mars	April	Mai	Juni	Juli	Aug.	Sep.	Okt.	Nov.	Des.
Tørrlastskip <i>Dry cargo</i>													
1965—1966=100													
1983	170	155	163	167	169	178	177	180	173	167	167	176	174
1984	173	173	173	173	182	178	168	166	168	167	171	178	175
1985	167	170	172	171	177	172	166	161	161	158	166	165	164
1986	158	166	152	157	158	158	153	151	148	163	161	164	161
Tankskip ² <i>Tankers²</i>													
Worldscale													
1983	29	25	26	27	22	24	23	29	34	32	35	33	35
1984	35	28	23	33	29	33	69	56	29	27	30	31	33
1985	32	34	36	30	35	26	23	22	26	34	31	41	43
1986	33	32	26	27	30	32	50	38	46	38	23	26	29

¹ Basert på noteringer i dollar. ² Indeksen omfatter VLCC's/ULCC's (dvs. båter på 150 000 dødvekttonn og over).

¹ Based on fixtures quoted in U.S. dollars. ² The index covers only VLCC's/ULCC's (vessels of 150 000 t. dw. and over).

Kilde: Norwegian Shipping News og Stat. månedshefte. Source: Norwegian Shipping News and Monthly Bulletin of Statistics.

Tabell 383. Registrerte småbåter.¹ Fylke. 31. desember 1985
Registered small boats.¹ County. 31 December 1985

Fylke ² County ²	Tallet på båter No. of boats		Fylke ²	Tallet på båter No. of boats		Fylke ²	Tallet på båter No. of boats		
I alt Total	330 435		Oppland	3 300		Vest-Agder	22 682	Sør-Trøndelag	6 631
Østfold	31 780		Buskerud	10 769		Rogaland	20 262	Nord-Trøndelag	4 833
Akershus	27 153		Vestfold	33 555		Hordaland	41 488	Nordland	15 724
Oslo	30 653		Telemark	18 222		Sogn og Fjordane	6 992	Troms	6 075
Hedmark	3 289		Aust-Agder	22 270		Møre og Romsdal	20 311	Finnmark	4 446

¹ Oppgavene omfatter motordrevne fartøy under 25 bruttotonn. Fiskebåter er ikke regnet med. ² Båtene er registrert i det fylket hvor eieren bor.

¹ The figures refer to motor boats less than 25 gross tons. Fishing boats are not included. ² The boats are registered in the county where the owner lives.

Kilde: Justis- og politidepartementet. Source: Ministry of Justice and Police.

Tabell 384. Sjøulykker¹ 1986 Marine casualties¹ 1986

Ulykkens art Type of casualty	Forlis Total loss		Havari Partial loss		Personer omkommet Loss of life	
	Skip Vessels	Tonnasje Tonnage	Skip Vessels	Tonnasje Tonnage	Forlis Total loss	Havari Partial loss
	Brt Grt		Brt			
I alt Total	12	961	205	838 559	—	17
Grunnstøting Grounding	1	293	116	296 765	—	8
Kollisjon med fartøy Collision with vessel	—	—	33	105 598	—	8
Kollisjon med borefartøy Collision with drilling unit	—	—	2	1 651	—	—
Andre kollisjoner Other collisions	1	27	21	108 275	—	—
Brann, eksplosjon Fire, explosion	4	221	17	215 052	—	1
Kantring Capsizing	1	75	2	98	—	—
Lekkasje Leakage	5	345	3	358	—	—
Maskinskade Engine breakdown	—	—	4	107 245	—	—
Andre skader Other damages	—	—	7	3 517	—	—
Uoppgift Unknown	—	—	—	—	—	—

¹ Omfatter norske skip og borefartøy/plattformer på 25 bruttotonn og over.

¹ Comprising Norwegian vessels and drilling units of 25 gross tons and over.

Kilde: NOS Sjøulykkesstatistikk. Source: NOS Marine Casualties.

Tabell 385. Skipsfarten mellom Norge og utlandet. Tallet på anløp og samlet tonnasje kommet til Norge. Fylke. 1983

Shipping between Norway and foreign countries. Number of calls and total tonnage arrived at Norwegian ports. County. 1983

Fylke County	Skip kommet i alt Vessels arrived, total			Skip kommet direkte fra utlandet Vessels entered directly from abroad		
	Skip Vessels	Brutto tonnasje 1 000 brt Gross tonnage 1 000 grt	Netto tonnasje 1 000 nrt Net tonnage 1 000 nrt	Skip	Brutto tonnasje 1 000 brt	Netto tonnasje 1 000 nrt
I alt Total	29 736	94 649	55 576	15 517	72 038	42 289
Østfold	2 032	3 145	1 750	1 254	2 100	1 150
Akershus	93	91	58	86	76	48
Oslo	3 158	16 498	8 719	2 632	15 503	8 185
Buskerud	803	2 744	1 528	585	2 491	1 376
Vestfold	1 911	5 957	3 088	1 226	5 178	2 657
Telemark	2 963	5 654	3 336	2 081	4 692	2 776
Aust-Agder	474	499	318	190	325	217
Vest-Agder	2 799	10 192	5 621	1 886	8 958	4 953
Rogaland	4 756	10 262	6 159	2 048	6 632	3 982
Hordaland	3 972	10 171	5 936	1 654	6 322	3 808
Sogn og Fjordane	969	1 712	1 004	275	855	515
Møre og Romsdal	2 181	5 103	3 433	365	2 648	1 982
Sør-Trøndelag	1 212	1 608	985	276	588	376
Nord-Trøndelag	447	793	483	147	495	299
Nordland	1 048	8 160	5 534	471	7 097	4 861
Troms	308	330	188	66	92	52
Finnmark	478	2 086	1 302	189	1 713	1 088
Kontinentalsokkelen The continental shelf	132	9 646	6 133	86	6 274	3 966

Kilde: NOS Sjøfart. Source: NOS Maritime Statistics.

Tabell 386. Innenlandsk persontransport¹ etter transportmåte
Domestic passenger transport¹ by mode of transport

Transportmåte <i>Mode of transport</i>	1965	1970	1975	1980	1981	1982	1983	1984	1985
	Passasjerer. Mill. <i>Passengers. Million</i>								
I alt <i>Total</i>	1 316	1 847	2 340	2 652	2 676	2 734	2 835	2 966	3 177
Sjøtransport i alt <i>Water transport, total</i>	25	36	43	51	50	50	50	52	53
Bilferjeruter <i>Ferry transport</i>	17	28	36	43	43	42	42	43	45
Annen rutefart <i>Other regular service</i>	8	8	8	8	8	8	8	8	8
Jernbanetransport mv. i alt <i>Railway transport etc., total</i>	137	120	122	132	129	124	125	120	119
Norges Statsbaner <i>Norwegian State Railways</i> ..	34	29	33	37	38	37	35	34	34
Private jernbaner <i>Private railways</i>	0	0	—	—	—	—	—	—	—
Forstadsbaner og sporveier <i>Suburban railways and urban tramways</i>	103	91	89	95	91	87	90	85	85
Veitransport i alt <i>Road transport, total</i>	1 153	1 690	2 172	2 466	2 493	2 556	2 656	2 789	3 000
Rutebiler <i>Scheduled road transport</i>	308	323	310	322	324	301	293	288	289
Drosjebiler og utleiebiler <i>Taxis etc.</i>	52	53	59	71	71	72	74	77	84
Personbiler <i>Private cars</i>	693	1 227	1 729	2 000	2 033	2 114	2 217	2 350	2 548
Motorsykler, mopeder <i>Motor cycles, mopeds</i>	100	87	75	63	65	69	72	74	79
Lufttransport <i>Air transport</i>	1	1	2	3	3	4	4	5	5
	Passasjerkilometer. Mill. <i>Passenger kilometres. Million</i>								
I alt	17 384	25 824	35 614	41 063	40 873	40 802	41 466	42 514	44 870
Sjøtransport i alt	572	631	660	660	634	601	613	617	632
Bilferjeruter	116	195	275	321	311	300	296	308	323
Annen rutefart	456	436	385	339	323	301	317	309	309
Jernbanetransport mv. i alt	2 020	1 930	2 271	2 751	2 767	2 575	2 530	2 525	2 567
Norges Statsbaner	1 629	1 498	1 827	2 250	2 286	2 118	2 048	2 070	2 112
Private jernbaner	4	4	—	—	—	—	—	—	—
Forstadsbaner og sporveier	387	428	444	501	481	457	482	455	455
Veitransport i alt	14 512	22 631	31 662	36 177	35 937	36 000	36 526	37 443	39 524
Rutebiler	3 263	3 726	3 963	4 257	4 297	3 952	3 811	3 712	3 948
Drosjebiler og utleiebiler	398	429	475	625	621	635	665	712	803
Personbiler	10 053	17 781	26 620	30 794	30 501	30 863	31 478	32 427	34 143
Motorsykler, mopeder	798	695	604	501	518	550	572	592	630
Lufttransport	280	632	1 021	1 475	1 535	1 626	1 797	1 929	2 147
	Relative tall <i>Relative figures</i> 1965 = 100								
Passasjerer i alt <i>Passengers, total</i>	100	140	178	202	203	208	215	225	241
Passasjerkilometer i alt <i>Passenger kilometres, total</i>	100	149	205	236	235	235	239	245	257

¹ Bare medregnet passasjerer som har både på- og avstigning i Norge.

¹ Including only passengers who are entering as well as leaving transport means in Norway.

Kilde: NOS Samferdselsstatistikk. Source: NOS Transport and Communication Statistics.

Tabell 387. Innenlandsk godstransport¹ etter transportmåte
Domestic goods transport¹ by mode of transport

Transportmåte <i>Mode of transport</i>	1965	1970	1975	1980	1981	1982	1983	1984	1985
	Tonn transportert. Mill. <i>Tons carried. Million</i>								
I alt <i>Total</i>	181	227	271	282	269	278	284	295	315
Sjøtransport i alt <i>Water transport, total</i>	33	48	57	63	61	64	64	67	71
Bilferjeruter ² <i>Ferry transport</i> ²	9	15	22	30	30	31	31	32	34
Annen rutefart <i>Other regular service</i>	2	2	2	2	2	1	2	1	1
Leietransport og egentransport <i>For hire or reward and on own account</i>	22	31	33	31	29	32	32	34	36
Tømmerfløting <i>Timber floating</i>	2	1	1	0	0	0	0	0	0
Jernbanetransport i alt <i>Railway transport, total</i>	8	7	8	9	9	8	8	9	9
Norges Statsbaner <i>Norwegian State Railways</i>	7	7	8	9	8	8	8	9	9
Private jernbaner <i>Private railways</i>	1	0	0	0	0	0	0	0	0
Veitransport i alt <i>Road transport, total</i>	138	170	204	210	199	206	212	219	234
Rutebiler ³ <i>Scheduled road transport</i> ³	4	5	3	4	4	4	4	4	4
Godsbiler ³ <i>Vans and lorries</i> ³	134	165	201	206	195	202	208	215	230
Lufttransport <i>Air transport</i>	0	0	0	0	0	0	0	0	0
	Tonnkilometer. Mill. <i>Ton-kilometres. Million</i>								
I alt.....	11 107	14 995	16 014	16 736	16 599	17 977	17 940	18 376	19 845
Sjøtransport i alt.....	7 550	10 264	9 836	9 769	9 769	10 932	10 667	10 663	11 476
Bilferjeruter.....	57	105	166	223	219	217	216	226	244
Annen rutefart.....	902	981	912	932	780	727	770	723	723
Leietransport og egentransport.....	6 591	9 178	8 758	8 614	8 770	9 988	9 681	9 714	10 509
Tømmerfløting.....	212	84	92	44	50	51	32	34	35
Jernbanetransport i alt.....	1 160	1 448	1 508	1 657	1 650	1 554	1 529	1 640	1 771
Norges Statsbaner.....	1 147	1 441	1 505	1 654	1 647	1 552	1 526	1 637	1 768
Private jernbaner.....	13	7	3	3	3	2	3	3	3
Veitransport i alt.....	2 183	3 194	4 569	5 252	5 115	5 424	5 695	6 061	6 544
Rutebiler ³	151	232	344	645	612	632	676	715	669
Godsbiler ³	2 032	2 962	4 225	4 607	4 503	4 792	5 019	5 307	5 875
Lufttransport.....	2	5	9	14	15	16	17	17	19
	Relative tall <i>Relative figures</i> 1965 = 100								
Tonn transportert i alt <i>Tons carried, total</i>	100	125	149	156	149	154	157	163	174
Tonnkilometer i alt <i>Ton-kilometres, total</i>	100	135	144	151	149	162	165	166	179

¹ Omfatter bare gods som er både på- og avlesset i Norge. ² Medregnet vekten av bilene. ³ Fra og med 1978 er Norske Godslinjer A/S medregnet under rutebiler.

¹ Including only goods which are loaded as well as unloaded in Norway. ² The weight of the cars is included. ³ As from 1978 Norske Godslinjer A/S is included in scheduled road transport.

Kilde: NOS Samferdselsstatistikk. Source: NOS Transport and Communication Statistics.

Tabell 388. Innførsel etter transportmåte og vareslag. 1986. 1000 tonn
Imports by mode of transport and commodity. 1986. 1000 tons

Vareslag ¹ Commodity ¹	I alt Total	Med skip ² By ship ²	Med jernbane By train	Med bil By lorry	Med fly By air- craft	Andre trans- portmid- ler Other transport equip- ment
I alt Total	24 697,0	20 122,0	1 232,6	3 156,2	16,0	170,2
1 Korn <i>Cereals</i>	477,4	473,1	1,4	2,8	0,0	—
Hvete <i>Wheat</i>	304,1	304,0	—	0,8	—	—
2 Frisk frukt og grønnsaker <i>Fruit and vegetables, fresh</i>	311,8	241,0	20,8	49,5	0,5	0,0
3 Andre matvarer, drikkevarer og tobakk <i>Other food products, beverages and tobacco</i>	821,7	567,2	88,4	165,9	0,3	0,0
4 Fett, fete oljer, oljefrø <i>Oilseeds, oil-nuts, animal and vegetable oils and fats</i>	436,9	424,1	2,4	10,4	0,0	0,0
5 Tømmer, trelast <i>Wood, lumber</i>	2 051,0	853,3	284,7	747,8	0,0	165,2
Kubb og cellulosestømmer <i>Pulpwood</i>	890,0	519,0	26,8	270,3	—	73,9
6 Gjødsel <i>Fertilizers</i>	822,2	778,0	41,4	2,8	0,0	0,0
Kunstgjødsel <i>Fertilizers, manufactured</i>	376,3	373,4	0,2	2,7	0,0	0,0
Rå gjødningsstoffer <i>Fertilizers, crude</i>	446,0	404,6	41,2	0,1	0,0	—
7 Rå mineraler, unntatt malmer <i>Crude minerals other than ore</i>	2 473,0	2 242,1	26,5	204,4	0,0	0,0
Sand og grus <i>Sand and gravel</i>	286,4	228,2	5,6	52,6	0,0	0,0
Dolomitt, kalkstein og gips <i>Dolomitt, limestone and gypsum</i>	435,6	422,8	0,3	12,5	0,0	0,0
Salt <i>Salt</i>	555,6	551,3	0,0	4,3	0,0	0,0
8 Jernmalm og skrapjern <i>Iron ore, scrap iron</i>	23,9	10,6	12,3	1,0	—	—
9 Andre malmer <i>Non-ferrous metal ores</i>	2 789,4	2 766,4	0,6	22,4	0,0	0,0
Aluminiumoksyd <i>Aluminiumoxide</i>	1 458,7	1 443,8	0,4	14,5	0,0	0,0
Manganmalm <i>Ore and concentrates of manganese</i>	817,5	817,5	—	0,0	—	—
10 Andre råvarer <i>Other crude materials</i>	215,8	76,6	98,6	40,1	0,5	0,0
11 Fast brensel <i>Solid fuels</i>	1 393,0	1 369,0	2,8	21,2	—	0,0
Steinkull og -briketter <i>Coal and coalbrikettes</i>	771,5	767,2	—	4,3	—	—
Koks <i>Coke</i>	600,7	600,4	0,0	0,3	—	—
12 Mineralolje, mineraloljeprodukter, gass <i>Petroleum and petroleum products, gas</i>	6 512,7	6 431,7	6,3	74,6	0,0	0,0
Mineralolje, rå og delvis raffinert <i>Petroleum, crude or partly refined</i>	2 102,1	2 102,1	—	—	—	—
Bensin og white spirit <i>Motor spirit, white spirit and other light oils</i>	855,3	845,0	0,0	10,3	0,0	—
Petroleum <i>Kerosene</i>	239,3	239,0	0,0	0,4	—	—
Fyringsoljer <i>Distillate fuels</i>	1 821,4	1 811,0	0,6	9,8	0,0	0,0
Mineraloljeprodukter <i>Petroleum products</i>	711,7	654,7	5,7	51,3	0,0	0,0
13 Mineralsk tjære og tjæredestillater <i>Mineral tars and distilled tars</i>	107,3	106,9	0,1	0,2	0,0	0,0
14 Kjemiske produkter <i>Chemicals</i>	1 345,4	915,2	56,4	373,2	0,5	0,1
15 Kalk, sement og andre mineralske produkter <i>Lime, cement, other mineral articles</i>	1 218,3	842,4	54,7	321,1	0,1	0,1
16 Metaller <i>Metals</i>	1 361,1	997,3	187,9	175,6	0,3	0,0
Stangstål, vinkel- og profilstål, valsetråd <i>Bars, shapes and sections and wire rods of iron or steel</i>	236,1	168,4	48,2	19,4	0,0	0,0
Universaljern og -stål, plater av jern og stål <i>Universals, plates and sheets of iron or steel</i>	517,6	371,6	76,0	69,9	0,0	0,0
17 Arbeider av uedle metaller <i>Metal manufactures</i>	275,2	141,7	27,0	105,7	0,6	0,2
18 Maskiner og transportmidler (unnt. fly, skip o.a. flytende innretninger) <i>Machinery, transport equipment (excl. aircraft, ships and floating structures)</i>	968,8	567,1	142,5	250,0	7,2	2,1
Maskiner <i>Machinery</i>	549,5	285,5	94,2	163,4	5,9	0,5
19 Diverse ferdigvarer <i>Miscellaneous manufactured articles</i>	1 089,7	317,3	177,4	586,8	5,8	2,5
20 Annet, uspesifisert <i>Special transactions</i>	2,4	1,2	0,4	0,7	0,0	0,0

¹ Etter Varenomenklaturen for samferdselsstatistikk i Europa, med spesifikasjon av enkelte vareposter. ² Omfatter jernbane på ferje og bil på ferje.

¹ According to Commodity Classification for Transport Statistics in Europe (CTSE), condensed classification with principal items.

² Incl. transport by ferries.

Kilde: Månedstatistikk over utenrikshandelen. Source: Monthly Bulletin of External Trade.

Tabell 389. Utførsel etter transportmåte og vareslag. 1986. 1 000 tonn
Exports by mode of transport and commodity. 1986. 1 000 tons

Vareslag ¹ Commodity ¹	I alt Total	Med skip ² By ship ²	Med jernbane By train	Med bil By lorry	Med fly By air- craft	Andre trans- portmid- ler Other transport equip- ment
I alt Total	77 234,5	42 795,0	623,1	1 985,9	14,6	31 815,9
1 Korn <i>Cereals</i>	0,1	0,0	0,0	0,1	—	—
2 Frisk frukt og grønnsaker <i>Fruit and vegetables, fresh</i>	0,5	0,1	—	0,3	0,0	—
3 Andre matvarer, drikkevarer og tobakk <i>Other food products, beverages and tobacco</i>	818,9	579,1	23,2	207,0	9,5	0,0
Fisk og fiskevarer <i>Fish and fish preparations</i>	488,6	348,7	9,0	121,5	9,4	0,0
Førstoffer for dyr <i>Feeding stuff for animals</i>	267,2	211,8	2,7	52,7	0,0	—
4 Fett, fete oljer, oljefrø <i>Oilseeds, oil-nuts, animal and vegetable oils and fats</i>	114,4	95,7	0,2	18,5	0,1	—
Dyre- og plantefett og oljer <i>Animal and vegetable oils and fats</i>	114,1	95,4	0,2	18,4	0,1	—
5 Tømmer, trelast <i>Wood, lumber</i>	672,6	150,2	75,5	446,9	—	—
Kubb og celluloseømmer <i>Pulpwood</i>	256,7	0,0	24,6	232,0	—	—
Skåret og høvlet last <i>Lumber, sawn, planed</i>	—	—	—	—	—	—
6 Gjødning <i>Fertilizers</i>	1 597,7	1 510,9	72,4	14,4	—	—
Kunstgjødning <i>Fertilizers, manufactured</i>	1 597,7	1 510,9	72,4	14,4	—	—
7 Mineraler, unntatt malmer <i>Crude minerals other than ore</i>	5 255,1	5 054,8	164,0	36,2	0,0	0,0
Sand og grus <i>Sand and gravel</i>	4 123,6	3 957,2	156,0	10,4	0,0	—
Dolomitt, kalkstein og gips <i>Dolomitt, limestone and gypsum</i>	172,7	171,5	0,0	1,2	—	—
8 Jernmalm ³ og skrapjern <i>Iron ore³, scrap iron</i>	2 573,1	2 570,1	1,6	1,3	—	—
Jernmalm ³ <i>Iron ore³</i>	2 565,4	2 565,4	—	—	—	—
9 Andre malmer <i>Non-ferrous metal ores</i>	905,2	854,7	14,7	35,8	0,0	0,0
10 Andre råvarer <i>Other crude materials</i>	755,3	545,7	37,6	171,8	0,1	0,0
Papirmasse <i>Wood pulp</i>	613,2	514,2	32,5	66,5	—	—
11 Fast brensel <i>Solid fuels</i>	248,1	247,4	0,0	0,7	—	—
12 Mineralolje og mineraloljeprodukter, gass <i>Petroleum and petroleum products, gas</i>	58 045,7	26 224,4	0,1	5,6	0,0	31 815,6
Mineralolje, rå <i>Petroleum, crude</i>	35 375,5	22 943,2	—	—	—	12 432,4
Fyringsoljer <i>Distillate fuels</i>	1 582,4	1 582,3	0,0	0,1	—	—
Gass <i>Gas</i>	20 222,7	838,0	—	1,4	—	19 383,3
13 Mineralisk tjære og tjæredestillater <i>Mineral tars and distilled tars</i>	59,0	58,8	—	0,2	0,0	—
14 Kjemiske produkter <i>Chemicals</i>	2 089,9	1 559,4	109,3	420,8	0,4	0,0
15 Kalk, sement og andre mineraliske produkter <i>Lime, cement, other mineral articles</i>	133,4	50,5	0,8	82,1	0,0	0,0
Kalk og sement <i>Lime and cement</i>	5,5	4,7	—	0,9	—	—
16 Metaller <i>Metals</i>	2 260,6	2 015,8	72,0	172,5	0,1	0,0
Råjern og ferrolegeringer <i>Pig-iron, spiegeleisen etc. and ferro-alloys</i>	738,9	677,9	28,7	32,3	0,0	—
Jern- og stålprodukter <i>Finished products of iron and steel</i>	537,2	431,8	24,6	80,8	0,0	0,0
Aluminium <i>Aluminium</i>	646,5	622,3	8,1	16,1	0,0	—
17 Arbeider av uedle metaller <i>Metal manufactures</i>	69,9	28,9	4,2	36,4	0,4	0,0
18 Maskiner og transportmidler (unnt. fly, skip o.a. flytende innretninger) <i>Machinery, transport equipment (excl. aircraft, ships and floating structures)</i>	184,6	84,5	11,2	86,2	2,6	0,1
Maskiner <i>Machinery</i>	130,8	66,1	9,1	53,2	2,4	0,1
19 Diverse ferdigvarer <i>Miscellaneous manufactured articles</i>	1 448,7	1 163,3	35,8	248,1	1,4	0,1
Papir og papp <i>Paper and paperboard</i>	1 297,8	1 102,6	33,1	162,1	0,0	0,0
20 Annet uspesifisert <i>Special transactions</i>	1,7	0,5	0,5	0,7	0,0	0,0

¹ Etter varenomenklaturen for samferdselsstatistikk i Europa, med spesifikasjon av enkelte vareposter. ² Omfatter jernbane på ferje og bil på ferje. ³ Jernmalm i transit over Narvik fra Sverige er ikke med. Dette utgjorde i 1 000 tonn: 15 584.

¹ According to Commodity Classification for Transport Statistics in Europe (CTSE), condensed classification with principal items.

² Incl. transport by ferries. ³ Iron ores in transit over Narvik from Sweden are not included, which amounted to (in 1 000 tons): 15 584.

Kilde: Månedstatistikk over utenrikshandelen. Source: Monthly Bulletin of External Trade.

Tabell 390. Statsbanene. Banenett, rullende materiell, trafikk og personer sysselsatt
State Railways. Network, mobile equipment, traffic and persons employed

	Enhet Unit	1982	1983	1984	1985	1986
BANENETT VED ÅRETS UTGANG						
<i>NETWORK AT END OF THE YEAR</i>	km	4 242	4 242	4 242	4 219	4 219
<i>Av dette Of which</i>						
Elektrisk drift <i>Electrified</i>	»	2 443	2 443	2 443	2 451	2 451
Dobbeltspor <i>Double track</i>	»	94	94	94	94	95
RULLENDE MATERIELL VED ÅRETS UTGANG						
<i>MOBILE EQUIPMENT AT END OF THE YEAR</i>						
	Tallet på Number					
Elektriske lokomotiver <i>Electric locomotives</i>		171	168	164	166	166
Diesellokomotiver <i>Diesel locomotives</i>	»	93	91	89	95	95
Dieselmotorvogner <i>Diesel rail motor vehicles</i>	»	42	41	47	49	45
Elektriske motorvogner <i>Electric rail motor vehicles</i>	»	131	145	149	144	142
Sittevogner <i>Ordinary coaches</i>	»	644	632	641	639	630
Sovevogner <i>Sleeping cars</i>	»	73	73	73	72	84
Spisevogner <i>Restaurant cars</i>	»	8	8	8	8	8
Kafeteriavogner <i>Buffet cars</i>	»	5	5	5	5	5
Andre passasjervogner <i>Other passenger cars</i>	»	6	5	13	13	13
Post- og konduktørvogner <i>Post office and guard vans</i> ..	»	58	50	38	43	43
Godsvogner ¹ <i>Goods wagons</i> ¹	»	8 113	7 546	7 091	6 936	6 848
Sitteplasser ² <i>Seats</i> ²	»	50 852	51 822	53 748	52 989	52 259
Soveplasser <i>Berths</i>	»	2 381	2 381	2 381	2 348	2 708
Godsvognenes bæreevne i tonn ¹ <i>Carrying capacity of goods wagons in tons</i> ¹	Tonn Tons	197 856	186 798	178 480	201 056	199 388
TRAFIKKTØGKM I ALT TRAFFIC-TRAIN-KM, TOTAL						
	1 000 km	34 206	33 210	32 837	32 776	33 441
Med elektrisk lokomotiv <i>With electric locomotive</i>	»	16 525	16 070	16 308	16 681	17 414
Med diesellokomotiv <i>With diesel locomotive</i>	»	4 577	4 576	4 630	4 549	4 737
Med elektrisk motorvogn <i>With electric rail motor vehicle</i> ..	»	10 577	10 137	9 506	9 110	8 908
Med diesel motorvogn <i>With diesel rail motor vehicle</i> ...	»	2 487	2 427	2 393	2 381	2 318
Med diesel skiftetraktor <i>With diesel shunting tractor</i> ...	»	73	64
PERSONTRANSPORT³ PASSENGER SERVICE³						
Reiser <i>Journeys</i>	1 000	37 444	35 858	34 695	34 822	35 552
Personkm <i>Passenger km</i>	Mill.	2 242	2 175	2 191	2 241	2 225
Gj.snittlig reiselengde <i>Average length of journey</i>	km	59,9	60,7	63,2	64,4	62,6
Prosent av vognenes plasser nyttet <i>Percentage of seats used</i>	Pst.	40	40	40	40	39
GODSTRANSPORT⁴ GOODS TRANSPORT⁴						
Tonn transportert <i>Tons carried</i>	1 000	20 385	19 437	22 491	25 949	25 694
<i>Av dette Of which</i>						
Malm på Ofotbanen <i>Iron ore on Ofot Line</i>	»	10 421	9 752	12 012	14 883	14 211
Tonnkm <i>Ton-km</i>	Mill.	2 545	2 459	2 667	2 932	3 015
<i>Av dette</i>						
Malm på Ofotbanen	»	419	390	481	595	568
Gj.snittl. transp.lengde pr. tonn <i>Aver. length of haul per ton</i>	km	124,8	126,5	118,6	113,0	117,3
PERSONER SYSSELSATT⁵ PERSONS EMPLOYED⁵						
	Tallet på	17 539	16 969	16 440	15 902	15 832
Administrasjon <i>Central and district administration</i>	»	1 625	1 616	1 585	1 523	1 491
Forsyning <i>Supply service</i>	»	185	178	171	165	163
Bane <i>Supervision and maintenance of tracks and buildings</i>	»	2 758	2 690	2 606	2 501	2 418
Elektro <i>Electrotechnical maintenance</i>	»	913	913	894	898	904
Drift <i>Operating</i>	»	8 346	7 979	7 161	6 867	6 921
Maskin <i>Maintenance and repair of rolling stock</i>	»	2 124	2 022	2 473	2 369	2 349
Salg <i>Commerce</i>	»	376	382	386	408	477
Bil drift <i>Road traffic</i>	»	1 212	1 189	1 164	1 171	1 199

¹ Ikke medregnet private godsvogner. ² Medregnet sitteplasser i motorvogner, men ikke medregnet sitteplasser i spisevogner. ³ Ikke medregnet reiser på fribillett. ⁴ Medregnet tjenestegods. ⁵ Årlig gjennomsnitt.

¹ Excluding privately owned wagons. ² Including seats in rail motor vehicles, but excluding seats in restaurant cars. ³ Excluding journeys on free-ticket. ⁴ Including service goods. ⁵ Annual average.

Kilde: Norges Statsbaner, Hovedadministrasjonen. Source: Central Board of Railways.

Tabell 391. Statsbanene. Driftsregnskap. 1 000 kr
State Railways. Operating account. 1 000 kroner

	1984	1985	1986
DRIFTSINNEKTER I ALT <i>OPERATING RECEIPTS, TOTAL</i>	2 490 074	2 792 669	2 977 655
Persontrafikk og reisegods <i>Passenger traffic and luggage</i>	938 527	1 009 535	1 074 942
Godstrafikk i alt <i>Goods traffic, total</i>	1 067 883	1 213 600	1 274 043
Av dette <i>Of which</i>			
Malm med Ofotbanen <i>Iron ore on Ofot Line</i>	103 221	124 230	127 265
Øvrige inntekter ved jernbanedriften ¹ <i>Other receipts from railway traffic¹</i>	178 169	134 267	143 083
Bildrift <i>Road traffic</i>	305 495	336 841	376 211
Reisebyrå ¹ <i>Travel agency¹</i>	98 426	109 376
KOSTNADER I ALT <i>EXPENDITURE, TOTAL</i>	3 679 919	4 116 473	4 703 043
Driftskostnader i alt <i>Operating expenditure, total</i>	3 410 260	3 645 171	4 070 374
Jernbanedrift ¹ <i>Railway traffic¹</i>	3 179 477	3 310 205	3 667 865
Bildrift <i>Road traffic</i>	271 652	291 219	330 064
Felleskostnader <i>Miscellaneous expenditure</i>	- 40 869	- 45 562	- 47 242
Reisebyrå ¹ <i>Travel agency¹</i>	89 309	119 687
Andre kostnader <i>Other expenditure</i>	269 659	471 302	632 669
Avskrivninger <i>Depreciation</i>	210 235	320 436	399 436
Jernbanedriften <i>Railway service</i>	181 853	285 024	357 701
Bildriften <i>Road traffic</i>	28 382	35 412	41 735
Renter av statens kapital <i>Interest on Government capital</i>	59 424	150 866	233 233
DRIFTSTILSKOTT I ALT <i>STATE GRANT, TOTAL</i>	1 189 845	1 323 804	1 725 388
Av dette <i>Of which</i>			
Tilskott til driften ² <i>Operating grant²</i>	920 186	852 502	1 092 719

¹For 1984 er oppgavene for reisebyråene medregnet i jernbanedriften. ²Driftskostnader ÷ driftsinntekter.

¹For 1984 travel agency figures are included in the railway traffic. ²Operating expenditure ÷ operating receipts.

Kilde: Norges Statsbaner, Hovedadministrasjonen. Source: Central Board of Railways.

Tabell 392. Offentlige veier. Fylke. 1. januar. Km
Public roads. County. 1 January. Km

Fylke <i>County</i>	1986					
	1985	I alt <i>Total</i>	Riksvei <i>National road</i>	Fylkesvei <i>Provincial road</i>	Kommunal vei <i>Local road</i>	Fast dekke <i>Hard-surfaced</i>
I alt <i>Total</i>	84 562,6	85 881,6	25 598,7	29 737,3	30 547,6	55 973,7
Av dette <i>Of which</i>						
Fast dekke <i>Hard-surfaced</i>	53 964,7	55 973,7	24 591,0	17 296,7	14 086,0	55 973,7
Østfold	3 335,9	3 320,1	838,6	980,9	1 500,6	2 433,2
Akershus	3 924,1	3 959,2	958,3	1 061,1	1 939,8	2 934,1
Oslo	1 318,1	1 322,4	110,3	-	1 212,1	1 322,4
Hedmark	6 364,7	6 389,0	1 955,2	2 943,5	1 490,3	3 459,9
Oppland	5 168,1	5 266,5	1 642,2	2 411,6	1 212,7	3 384,5
Buskerud	3 731,1	3 923,5	1 146,1	1 164,7	1 612,7	3 371,5
Vestfold	2 360,7	2 398,0	601,7	654,1	1 142,2	2 183,7
Telemark	3 876,5	3 851,6	1 183,9	1 086,7	1 581,0	2 903,8
Aust-Agder	2 704,3	3 177,7	887,2	1 410,9	879,6	2 188,1
Vest-Agder	3 682,1	3 767,3	943,9	1 269,7	1 553,7	2 018,1
Rogaland	4 726,4	4 791,7	1 081,9	1 725,1	1 984,7	3 946,5
Hordaland	5 712,3	5 788,8	1 736,9	1 910,0	2 141,9	5 014,4
Sogn og Fjordane	4 652,6	4 756,6	1 660,8	1 332,7	1 763,1	3 457,7
Møre og Romsdal	5 976,3	6 042,8	1 718,0	1 920,8	2 404,0	3 528,4
Sør-Trøndelag	4 695,4	4 748,3	1 389,1	2 100,7	1 258,5	2 439,5
Nord-Trøndelag	5 163,8	5 229,3	1 503,2	1 945,9	1 780,2	2 081,0
Nordland	8 350,9	8 345,3	2 514,1	3 110,1	2 721,1	3 776,6
Troms	4 952,8	4 917,8	1 664,1	1 910,3	1 343,4	2 788,7
Finnmark	3 866,4	3 885,7	2 063,2	796,5	1 026,0	2 741,1

Kilde: Vegdirektoratet. Source: Directorate of Roads.

Tabell 393. Førstegangsregistrerte motorkjøretøyer og tilhengere
New registrations of motor vehicles and trailers

	1982	1983	1984	1985	1986
I alt ¹ Total ¹	208 524	189 577	195 045	274 903	291 903
Biler i alt <i>Automobiles, total</i>	140 592	138 086	139 579	210 381	221 662
Personbiler <i>Passenger cars</i>	118 073	112 312	110 388	165 010	175 912
Busser <i>Buses</i>	1 753	1 605	1 477	1 536	1 911
Varebiler <i>Vans</i>	14 075	13 882	19 713	31 963	22 853
Kombinerte biler <i>Combined vehicles</i>	2 041	6 300	3 673	5 887	13 334
Lastebiler mv. <i>Goods vehicles etc.</i>	4 650	3 987	4 328	5 985	7 652
Traktorer og motorredskap <i>Tractors and special purpose vehicles</i>	10 160	7 322	7 799	9 290	8 856
Motorsykler <i>Motor cycles</i>	4 701	3 703	3 302	4 142	6 025
Beltemotorsykler <i>Snow scooters</i>	2 468	2 875	2 900	3 511	4 751
Mopedder <i>Mopeds</i>	16 848	11 619	14 349	15 939	15 734
Tilhengere <i>Trailers</i>	33 755	25 972	27 116	31 640	34 875

¹ Omfatter nye og brukimporterte kjøretøyer.

¹ First registration of new vehicles and used vehicles imported.

Kilde: Vegdirektoratet. Source: Directorate of Roads.

Tabell 394. Motorkjøretøyer og tilhengere. Fylke. 31. desember 1986
Road motor vehicles and trailers. County. 31 December 1986

Fylke County	I alt Total	Person- biler ² Passenger cars ²	Busser Buses	Vare- biler Vans	Kombi- nerte biler Combi- ned ve- hicles	Laste- biler mv. ³ Goods vehicles etc. ³	Traktorer mv. Tractors etc.	Motor- sykler Motor cycles	Beltemo- torsykler Snow scooters	Mopedder Mopeds	Tilheng- ere Trailers
I alt ¹ Total ¹ ..	2 780 311	1 592 195	18 278	145 983	41 495	77 049	191 829	24 506	28 130	146 332	514 514
Østfold	164 417	93 205	911	8 619	2 229	4 815	10 888	1 379	81	11 164	31 126
Akershus	269 965	167 642	1 571	15 402	3 813	6 658	11 669	3 342	300	12 014	47 554
Oslo	256 851	178 035	1 909	20 294	4 217	7 679	2 746	3 429	546	8 189	29 807
Hedmark	163 051	76 139	889	7 485	2 172	4 129	18 324	1 070	733	10 709	41 401
Oppland	155 798	73 307	944	7 291	1 818	4 509	19 658	902	824	10 282	36 263
Buskerud	170 642	91 565	1 106	10 785	2 671	5 025	11 436	1 280	1 240	9 782	35 752
Vestfold	136 408	79 164	774	7 607	1 806	3 555	7 445	1 008	117	8 847	26 085
Telemark	117 667	64 490	678	5 609	1 954	3 257	6 864	749	1 179	6 705	26 182
Aust-Agder	60 957	35 420	393	3 243	876	1 614	3 489	408	574	4 207	10 733
Vest-Agder	91 506	54 662	614	4 357	1 350	2 538	4 919	691	439	6 879	15 057
Rogaland	207 860	127 680	1 186	10 385	3 072	5 915	13 664	2 257	249	10 100	33 352
Hordaland	199 032	132 017	1 830	10 708	3 827	5 720	10 333	2 146	505	9 018	22 928
Sogn og Fjordane	65 547	35 469	532	3 038	1 085	1 998	9 330	492	251	2 779	10 573
Møre og Romsdal	146 109	87 021	1 053	6 452	1 945	4 392	13 662	1 012	627	6 391	23 554
Sør-Trøn- delag	166 844	93 250	889	7 569	2 695	4 460	14 013	1 345	1 937	7 622	33 064
Nord-Trøn- delag	100 825	48 935	647	3 430	1 289	2 457	13 106	547	1 995	5 060	23 359
Nordland	154 120	80 069	1 158	6 508	2 292	4 249	12 324	826	4 179	8 534	33 981
Troms	95 987	50 484	774	4 536	1 392	2 596	6 007	809	3 157	4 101	22 131
Finnmark	55 026	23 377	399	2 592	964	1 426	1 934	695	8 277	3 804	11 558
Svalbard	1 699	264	21	73	28	57	18	119	920	145	54

¹ Se note 1, tabell 395. ² Se note 2, tabell 395. ³ Se note 3, tabell 395.

¹ See note 1, table 395. ² See note 2, table 395. ³ See note 3, table 395.

Kilde: NOS Samferdselsstatistikk og Vegdirektoratet.

Source: NOS Transport and Communication Statistics and Directorate of Roads.

Tabell 395. Motorkjøretøyer og tilhengere, etter vogntype. 31. desember
Road motor vehicles and trailers, by type of vehicle. 31 December

	1982	1983	1984	1985	1986
I alt ¹ Total ¹	2 242 654	2 337 705	2 445 147	2 614 955	2 780 311
Motorkjøretøyer i alt Motor vehicles, total.....	1 842 356	1 912 725	1 994 302	2 133 696	2 265 797
Biler i alt Automobiles, total.....	1 518 492	1 578 000	1 643 761	1 763 627	1 875 000
Personbiler ² Passenger cars ²	1 337 884	1 383 367	1 429 710	1 513 954	1 592 195
Busser Buses.....	14 152	15 199	16 097	17 082	18 278
Varebiler Vans.....	85 532	90 832	104 715	130 681	145 983
Kombinerte biler Combined vehicles.....	11 408	18 516	22 249	28 362	41 495
Lastebiler mv. ³ Goods vehicles etc. ³	69 516	70 086	70 990	73 548	77 049
Traktorer og motorredskap Tractors and special purpose vehicles.....	159 751	167 111	174 438	183 459	191 829
Motorsykler Motor cycles.....	17 961	18 153	18 915	20 659	24 506
Belted motorsykler Snow scooters.....	17 166	19 406	21 653	24 357	28 130
Mopedder Mopeds.....	128 986	130 055	135 535	141 594	146 332
Campingtilhengere Camping caravans.....	85 511	90 139	95 520	103 233	111 242
Andre tilhengere Other trailers.....	314 787	334 841	355 325	378 026	403 272

¹Tallene omfatter bare kjøretøy med påmonterte skilt pr. 31. desember. ²Medregnet stasjonsbiler og ambulanser. ³Medregnet lastebiler med plan, bergingsbiler, betongblandebiler, septiktanktømmere, renovasjonsbiler, kjølebiler, tankbiler, trekkvogner for semitrailere og beltebiler.

¹The figures only comprise vehicles with license plate at 31 December. ²Including station wagons and ambulances. ³Including lorries with platform, motor breakdown lorries, lorries with concrete mixers, cesspool emptiers, refuse collectors, refrigerator vehicles, tank vehicles, tractors for semi-trailers and weasels.

Kilde: Vegdirektoratet. Source: Directorate of Roads.

Tabell 396. Førerkort etter klasse, kjønn og alder
Driving licence by class, sex and age

Kjønn og alder Sex and age	Antall førerkort ¹ Number of driving licences ¹	Førerkortklasser Classes of driving licence						Utstedt første gang Issued for the first time	
		Klasse A Motor- sykkel Class A Motor- cycle	Klasse B Personbil, varebil Class B Passenger car, van	Klasse BE Personbil, varebil m/til- henger Class BE Passenger car, van and trailer	Klasse C Lastebil Class C Goods vehicle	Klasse CE Lastebil m/til- henger ² Class CE Goods vehicle and trailer ²	Klasse DE Buss m/til- henger ² Class DE Bus and trailer ²		Klasse T Traktor m/til- henger Class T Tractor and trailer
1984.....	2 051 097	260 031	445 625	1 585 110	17 228	146 375	126 819	10 622	82 072
1985.....	2 128 583	328 953	518 789	1 590 175	19 737	150 598	134 081	10 563	81 670
1986.....	2 187 718	338 676	591 723	1 577 529	22 180	153 958	141 112	10 078	80 444
1986									
Begge kjønn Both sexes									
-17.....	8 521	4 972	—	—	—	—	—	4 006	4 977
18-24.....	365 208	50 492	346 553	17 234	5 859	10 852	16 410	448	57 936
25-34.....	546 485	102 290	153 602	391 742	11 036	43 974	53 629	214	8 418
35-49.....	683 158	108 014	64 373	617 845	4 231	62 647	50 198	313	6 220
50-64.....	380 817	55 261	22 860	355 955	919	28 995	17 170	1 415	2 556
65-.....	203 529	17 647	4 335	194 753	135	7 490	3 705	3 682	337
Menn Males.....									
-17.....	8 012	4 710	—	—	—	—	—	3 837	4 650
18-24.....	199 245	45 916	181 441	16 658	5 734	10 585	16 015	364	27 487
25-34.....	290 399	88 429	55 249	234 202	10 497	43 118	52 198	165	2 575
35-49.....	379 330	89 983	16 284	362 263	3 877	61 864	49 085	293	2 016
50-64.....	250 560	48 105	6 279	242 358	906	28 797	17 024	1 405	992
65-.....	161 854	16 025	2 257	155 201	135	7 449	3 685	3 668	203
Kvinner Females.....									
-17.....	509	262	—	—	—	—	—	169	327
18-24.....	165 963	4 576	165 112	576	125	267	395	84	30 449
25-34.....	256 086	13 861	98 353	157 540	539	856	1 431	49	5 843
35-49.....	303 828	18 031	48 089	255 582	354	783	1 113	20	4 204
50-64.....	130 257	7 156	16 581	113 597	13	198	146	10	1 564
65-.....	41 675	1 622	2 078	39 552	—	41	20	14	134

¹Ett førerkort kan omfatte flere klasser. ²Tilhenger med totalvekt på 750 kg eller mer.

¹One driving licence may include several classes. ²Trailers with total weight of 750 kg. or more.

Kilde: Vegdirektoratet. Source: Directorate of Roads.

Tabell 397. Eierskifte for brukte motorkjøretøyer og tilhengere
Change of ownership of used motor vehicles and trailers

	1982	1983	1984	1985	1986
I alt <i>Total</i>	351 076	363 015	403 767	453 736	479 009
Biler i alt <i>Automobiles, total</i>	282 454	296 012	329 126	375 911	395 765
Personbiler <i>Passenger cars</i>	258 121	269 231	297 204	336 823	346 750
Busser <i>Buses</i>	1 073	1 165	1 470	1 670	1 995
Varebiler <i>Vans</i>	13 624	15 050	18 290	23 758	30 518
Kombinerte biler <i>Combined vehicles</i>	1 346	1 957	3 225	4 419	6 569
Lastebiler mv. <i>Goods vehicles etc.</i>	8 290	8 609	8 937	9 241	9 933
Traktorer og motorredskap <i>Tractors and special purpose vehicles</i>	11 388	10 442	10 992	11 498	12 879
Motorsykler <i>Motor cycles</i>	9 198	10 016	11 788	12 483	13 354
Beltmotorsykler <i>Snow scooters</i>	2 154	2 102	2 218	2 757	3 497
Mopedder <i>Mopeds</i>	22 490	20 697	23 728	22 544	22 987
Tilhengere <i>Trailers</i>	23 392	23 746	25 915	28 543	30 527

Kilde: Vegdirektoratet. *Source: Directorate of Roads.*

Tabell 398. Rutebiltrafikk¹. Fylke Scheduled road transport¹. County

År og fylke <i>Year and county</i>	Vogner pr. 31.12. ² <i>Motor vehic- les²</i>	Perso- nale pr. 31.12. ³ <i>Staff³</i>	Kjørte vognkm i alt <i>Vehicle- km, total</i>	Passa- sjerer <i>Passen- gers</i>	Passa- sjerkm <i>Passen- ger-km</i>	Tonn trans- portert <i>Tons carried</i>	Netto tkm <i>Net tkm</i>	Kostna- der i alt <i>Expen- diture, total</i>	Inntekter og tilskott <i>Receipts and subsidies</i>	
									I alt <i>Total</i>	Av dette tilskott <i>Of sub- sidies</i>
			Mill. Million	1 000	Mill. Million	Mill. kr <i>Million kroner</i>				
1983	11 109	14 174	417,4	293,0	3 811,2	3 858	675,5	4 579,2	4 617,7	958,1
1984	11 065	13 966	426,4	288,4	3 712,0	3 962	714,9	4 830,3	4 851,1	1 000,7
1985	10 871	13 919	429,0	288,0	3 877,5	3 845	669,1	5 129,5	5 190,0	1 069,5
1985										
Østfold	462	567	19,3	14,0	194,9	191	25,9	181,0	184,4	32,7
Akershus	967	2 098	47,2	74,0	750,8	92	11,2	1 148,0	1 177,3	303,7
Oslo										
Hedmark	550	631	18,7	6,5	165,1	184	33,8	197,5	197,0	26,4
Oppland	710	738	26,5	9,5	242,6	652	60,8	250,6	249,8	27,4
Buskerud	473	565	18,6	13,4	200,4	87	6,2	189,0	188,1	37,3
Vestfold	413	444	14,8	10,3	138,9	138	17,2	152,6	153,4	30,7
Telemark	451	400	15,4	8,0	126,1	174	19,5	156,7	159,4	26,2
Aust-Agder	271	359	11,5	5,3	85,8	137	9,7	106,7	107,8	26,4
Vest-Agder	358	436	16,0	11,1	130,2	113	28,6	148,4	150,9	21,9
Rogaland	725	805	30,1	22,1	263,1	296	61,3	287,2	287,8	35,2
Hordaland	1 315	2 073	47,0	48,9	534,3	388	19,8	622,7	630,1	163,3
Sogn og Fjordane	522	612	21,9	4,3	116,9	266	43,2	207,9	208,8	36,8
Møre og Romsdal	1 003	1 007	47,3	13,4	231,7	596	179,6	417,8	423,3	65,4
Sør-Trøndelag	570	856	25,3	16,5	172,4	112	36,7	301,3	293,8	69,6
Nord-Trøndelag	358	305	8,6	4,3	97,8	27	1,9	93,1	94,7	17,4
Nordland	897	928	25,4	9,6	226,7	260	30,0	293,7	305,4	64,4
Troms	599	778	26,3	14,2	210,3	97	63,5	268,9	265,3	49,0
Finnmark	227	317	9,2	2,6	59,8	34	20,2	106,0	113,3	35,7

¹ Medregnet rutebilselskapenes trafikk utenfor rute, statsbanenes bilruter og sporveisbussene. ² Medregnet tilhengere (1983: 852, 1984: 770, 1985: 725). ³ Omfatter bare fast ansatte.

¹ Including non-scheduled traffic of the bus companies, bus service of the State Railway and tramway companies. ² Including trailers (1983: 852, 1984: 770, 1985: 725). ³ Covers wholly employed persons only.

Kilde: NOS Rutebilstatistikk. *Source: NOS Scheduled Road Transport.*

Tabell 399. Kjøretøyer registrert for godstransport¹, nyttelast og kjørelengde pr. dieseldrevet kjøretøy, etter kjøretøygruppe
Registered road goods vehicles¹, carrying capacity and average of kilometres done per vehicle run with diesel oil, by type of vehicle

Kjøretøygruppe Type of vehicle	Kjøretøyer registrert pr. 31. desember Registered vehicles per 31 December	Nyttelast ² pr. 31. desember Carrying capacity ² per 31 December	Kjørelengde pr. dieseldrevet kjøretøy Average of kilometres done per vehicle run by diesel oil				
			I alt Total	1. kvartal quarter	2. kvartal	3. kvartal	4. kvartal
		Tonn Tons		Km Km			
1980	110 787	475 142	20 130	4 878	4 853	5 532	4 867
1981	115 900	492 677	18 963	4 136	5 047	4 975	4 805
1982	122 443	513 795	19 094	4 149	4 716	4 961	5 268
1983	132 131	534 622	19 141	4 419	4 962	4 805	4 955
1984	139 815	562 471	19 938	4 529	4 842	5 206	5 361
1985	152 488	598 056	19 725	4 431	4 985	5 395	4 913
1985							
Varebiler Vans							
Nyttelast Carrying capacity							
1,0 tonn og over tons and over	52 106	78 021	17 422	4 053	4 495	4 819	4 055
Lastebiler Lorries							
Nyttelast Carrying capacity							
Under 2,0 tonn tons	8 142	13 506	13 961	3 229	3 674	3 793	3 266
2,0 – 2,9 » »	8 850	22 631	15 785	3 564	3 928	4 386	3 907
3,0 – 3,9 » »	9 517	32 228	15 445	3 581	3 886	4 197	3 781
4,0 – 4,9 » »	2 773	12 343	11 372	2 425	2 916	3 152	2 879
5,0 – 5,9 » »	3 896	21 560	10 221	2 068	2 647	3 064	2 441
6,0 – 6,9 » »	5 251	33 941	11 492	2 512	2 947	3 215	2 818
7,0 – 7,9 » »	4 563	34 201	17 403	3 794	4 339	4 748	4 522
8,0 – 8,9 » »	4 784	40 569	20 920	4 546	5 237	5 766	5 371
9,0 – 9,9 » »	2 141	19 944	21 469	4 390	5 365	6 159	5 555
10,0 – 10,9 » »	992	10 467	29 367	6 708	7 760	7 632	7 267
11,0 – 11,9 » »	2 911	33 672	36 592	8 180	9 176	9 830	9 406
12,0 – 12,9 » »	5 714	71 386	34 149	7 806	8 657	9 062	8 625
13,0 – 13,9 » »	3 184	42 552	35 640	7 883	8 862	9 702	9 193
14,0 – 14,9 » »	569	8 165	38 958	8 757	9 831	10 255	10 116
15,0 tonn og over	633	12 134	28 322	5 914	7 213	7 707	7 487
Spesialbiler Special vehicles							
Kombinerte biler for personer og gods Combined vehicles	28 362	31 393	17 709	3 938	4 579	4 961	4 230
Andre lastebiler ³ Other lorries ³	2 857	24 195	18 167	3 924	4 343	5 142	4 758
Tankbiler for olje og bensin Tank vehicles for fuel	1 305	10 476	20 800	5 085	4 859	5 015	5 840
Tankbiler for andre varer Tank vehicles for other goods	1 186	11 703	32 618	7 602	8 191	8 784	8 041
Trekkvogner for semitrailere Tractors for semi-trailers	2 752	32 969	37 100	8 684	9 289	9 558	9 569

¹ Omfatter ikke varebil og lastebil registrert som campingbiler, varebiler med nyttelast under 1,0 tonn, lastebiler med mer enn 30 tonn totalvekt (summen av kjøretøyets egenvekt og nyttelast) og beltebiler. ² Gjennomsnittlig nyttelast for varebiler er skjønsmessig satt til 1,5 tonn. ³ Bergingsbiler, betongblandebiler, septiktanktømmere, renovasjonsbiler, kjølebiler m.m.

¹ Excluding vans and lorries registered as camping vehicles, vans with a carrying capacity of less than 1.0 ton, lorries with a total weight (the carrying capacity added the weight of the vehicle) of more than 30 tons and weasels. ² As an average the carrying capacity of vans is estimated to 1.5 tons. ³ Motor breakdown lorries, lorries with concrete mixers, cesspool emptiers, refuse collectors, refrigerator vehicles etc.

Kilde: Vegdirektoratet og Toll- og avgiftsdirektoratet. Source: Directorate of Roads and Directorate of Customs and Excise.

Tabell 400. Leiebiltransport. Fylke
Unscheduled freight transport by road. County

År Fylke Year County	Bedrifter Establishments		Sysselsetting ¹ Employment ¹				Omsetning, ² 1 000 kr Sales, ² 1 000 kroner		
	Omsetningsgruppe. 1 000 kr			Omsetningsgruppe. 1 000 kr		Omsetningsgruppe			
	I alt	Sales group. 1 000 kroner		I alt	1 000 kr		I alt	Omsetningsgruppe	
		-499	500-		-499	500-		-499	500-
1983	12 369	9 295	3 074	20 106	8 444	11 662	7 659	2 055	5 604
1984	12 448	9 099	3 349	19 955	7 815	12 140	8 359	2 011	6 348
1985	12 809	8 634	4 175	21 170	7 232	13 938	10 065	1 982	8 083
1985									
Østfold	930	583	347	1 723	488	1 235	806	142	664
Akershus	1 776	1 396	380	2 456	1 255	1 201	1 109	349	760
Oslo	1 292	1 084	208	2 218	921	1 297	1 203	227	976
Hedmark	794	514	280	1 174	434	740	508	126	382
Oppland	686	452	234	1 102	343	759	463	95	368
Buskerud	782	460	322	1 307	398	909	598	113	485
Vestfold	477	303	174	853	264	589	459	72	387
Telemark	508	329	179	937	272	665	486	76	410
Aust-Agder	265	154	111	499	119	380	271	32	239
Vest-Agder	316	197	119	618	183	435	265	42	223
Rogaland	630	366	264	1 285	319	966	648	84	564
Hordaland	940	642	298	1 565	553	1 012	689	154	535
Sogn og Fjordane	235	142	93	451	92	359	231	27	204
Møre og Romsdal	515	300	215	978	249	729	554	69	485
Sør-Trøndelag	694	471	223	1 063	379	684	442	99	343
Nord-Trøndelag	490	288	202	833	234	599	373	68	305
Nordland	695	434	261	980	328	652	426	95	331
Troms	513	354	159	692	265	427	342	77	265
Finnmark	271	165	106	436	136	300	196	36	160

¹ Årsverk. ² Ikke medregnet merverdiavgift (moms).

¹ Man-years. ² Exclusive of value added tax (VAT).

Kilde: NOS Samferdselsstatistikk. Source: NOS Transport and Communication Statistics.

Tabell 401. Drosjebiltransport. Fylke¹
Taxi transport. County¹

År Fylke Year County	Bedrifter Establishments	Sysselsatte ² Persons ² engaged	Omsetning. 1 000 kr Sales. 1 000 kroner	Drosjer ³ Taxis ³	Kjørelengde pr. dieseldrevet drosje
					Kilometres done per diesel-powered taxi
1984	4 910	6 502	1 243 035	5 570	66 802
1985	4 949	6 635	1 405 663	5 814	69 974
1985					
Østfold	142	185	37 766	170	76 730
Akershus	414	533	117 694	732	100 664
Oslo	1 085	1 595	335 178	881	78 251
Hedmark	168	208	57 858	203	60 674
Oppland	172	189	44 229	206	61 697
Buskerud	212	261	61 866	263	76 236
Vestfold	146	218	47 544	169	83 700
Telemark	186	172	32 899	219	58 798
Aust-Agder	89	102	21 226	117	51 997
Vest-Agder	143	176	35 373	174	66 025
Rogaland	313	398	84 203	444	79 680
Hordaland	395	656	138 294	485	69 788
Sogn og Fjordane	125	155	33 891	165	48 729
Møre og Romsdal	258	299	56 488	296	55 841
Sør-Trøndelag	257	427	85 267	308	68 789
Nord-Trøndelag	158	178	35 909	174	59 609
Nordland	340	383	76 423	395	53 433
Troms	216	348	75 318	256	68 401
Finnmark	130	152	28 237	149	65 062

¹ Bedrifter, sysselsetting og omsetning etter løyvefylke. Drosjer og kjørelengde etter bileiers bostedsfylke. ² Årsverk. ³ Medregnet 8 drosjer på Svalbard i 1985 og 6 drosjer i 1984.

¹ Establishments, employment and sales by county of permission. Taxis and kilometres done by county of residence of the car owner.

² Man-years. ³ Including 8 taxis at Svalbard in 1985 and 6 taxis in 1984.

Tabell 402. Veitrafikkulykker med personskade. Personer drept eller skadd, etter trafikantgruppe og måned/fylke
Road traffic accidents involving personal injury. Persons killed or injured, by group of road-users and month/county

Ulykker i alt <i>Accidents, total</i>	Personer drept eller skadd <i>Persons killed or injured</i>										
	I alt <i>Total</i>	Bilførere <i>Drivers of automobile</i>	Bilpassasjerer <i>Passengers of automobile</i>	Førere og passasjerer på <i>Drivers and passengers of</i>				Fotgjengere <i>Pedestrians</i>	Personer på sparkkjelke og ski <i>Persons sledging, skiing</i>	Personer på traktor o.a. <i>Other persons</i>	
				Lett motorsykkel <i>Light motor cycle</i>	Annen motorsykkel <i>Other motor cycle</i>	Moped <i>Moped</i>	Sykkel <i>Cycle</i>				
1979	8 349	11 384	3 708	3 486	375	341	751	886	1 583	142	112
1980	7 848	10 610	3 228	3 121	342	407	757	1 022	1 522	129	82
1981	8 072	10 818	3 326	3 093	332	461	745	1 069	1 592	112	88
1982	8 083	10 831	3 316	3 093	336	460	829	1 089	1 549	93	66
1983	8 227	11 017	3 495	3 103	316	547	858	1 012	1 548	78	60
1984	8 512	11 501	3 888	3 324	302	531	824	1 022	1 472	63	75
1985	8 975	12 304	4 386	3 618	259	651	877	949	1 434	63	67
1985											
MÅNED MONTH											
Januar	565	794	363	266	2	1	13	9	115	22	3
Februar	508	680	299	214	3	—	16	12	107	19	10
Mars	552	778	329	262	6	10	23	17	117	8	6
April	587	838	308	258	17	48	55	61	87	—	4
Mai	793	1 066	300	286	29	85	110	149	103	1	3
Juni	857	1 137	337	282	24	107	122	152	104	—	9
Juli	864	1 263	379	432	44	120	93	115	75	—	5
August	1 023	1 392	419	398	38	134	149	145	105	—	4
September	987	1 286	450	285	43	95	129	137	139	1	7
Oktober	912	1 213	407	327	32	45	107	98	190	—	7
November	669	917	393	282	12	4	34	36	147	7	2
Desember	658	940	402	326	9	2	26	18	145	5	7
FYLKE COUNTY											
Østfold	525	726	261	206	22	42	70	64	56	1	4
Akershus	796	1 067	415	286	26	64	83	99	86	3	5
Oslo	1 190	1 472	531	325	7	100	74	113	313	3	6
Hedmark	330	476	197	164	13	15	28	29	28	1	1
Oppland	441	683	263	247	16	23	44	35	44	7	4
Buskerud	476	659	257	199	7	27	54	51	55	4	5
Vestfold	416	587	221	158	15	26	67	44	51	4	1
Telemark	408	551	197	161	15	31	57	38	45	5	2
Aust-Agder	239	351	132	117	5	27	28	20	21	—	1
Vest-Agder	339	452	150	124	13	20	55	44	43	1	2
Rogaland	646	888	293	230	32	62	65	93	108	2	3
Hordaland	916	1 237	376	376	34	81	80	95	185	5	5
Sogn og Fjordane	210	282	111	89	3	11	15	20	26	1	6
Møre og Romsdal	463	677	233	243	19	24	34	34	80	5	5
Sør-Trøndelag	511	687	231	197	9	34	31	67	108	6	4
Nord-Trøndelag	208	313	124	111	6	10	21	19	18	2	2
Nordland	494	680	225	219	10	27	41	54	96	4	4
Troms	228	328	101	115	3	16	17	20	46	6	4
Finnmark	139	188	68	51	4	11	13	10	25	3	3

Kilde: NOS Veitrafikkulykker. Source: NOS Road Traffic Accidents.

Tabell 403. Veitrafikkulykker med personskade. Personer drept eller skadd, etter trafikantgruppe og alder. 1985
Road traffic accidents involving personal injury. Persons killed or injured, by group of road-users and age. 1985

Alder Age	I alt Total	Bilførere Drivers of auto- mobile	Bilpassa- sjerere Passen- gers of auto- mobile	Førere og passasjerer på Drivers and passengers of				Fotgjen- gere Pede- strians	Personer på spark, kjelke og ski Persons sledging, skiing	Personer på trak- tor o.a. Other persons
				Lett mo- torsykel Light motor cycle	Annen motor- sykel Other motor cycle	Moped	Sykel Cycle			
Personer drept eller skadd i alt <i>Persons killed or injured, total</i>	12 304	4 386	3 618	259	651	877	949	1 434	63	67
– 6	304	–	133	–	1	1	24	131	13	1
7–14	941	3	269	9	1	26	335	255	36	7
15–24	4 980	1 679	1 409	239	494	671	210	257	4	17
25–64	4 181	2 317	980	5	128	87	251	381	3	29
65–	1 086	318	281	–	3	52	82	335	3	12
Uoppgitt alder <i>Age not stated</i>	812	69	546	6	24	40	47	75	4	1
Personer drept ¹ i alt <i>Persons killed¹, total</i>	402	140	90	6	32	23	32	64	5	10
– 6	6	–	3	–	–	–	–	2	1	–
7–14	24	–	4	1	–	–	8	7	4	–
15–24	139	48	47	4	25	5	3	6	–	1
25–64	143	72	27	1	7	6	10	13	–	7
65–	90	20	9	–	–	12	11	36	–	2

¹ Døde innen 30 dager etter ulykken.

¹ *Dead within 30 days after the accident.*

Kilde: NOS Veitrafikkulykker. *Source: NOS Road Traffic Accidents.*

Tabell 404. Veitrafikkulykker med personskade. Personer drept eller skadd, etter alder
Road traffic accidents involving personal injury. Persons killed or injured, by age

Alder Age	1981	1982	1983	1984	1985
Personer drept eller skadd <i>Persons killed or injured</i>					
I alt Total	10 818	10 831	11 017	11 501	12 304
– 6	370	357	312	277	304
7–14	1 026	977	970	935	941
15–24	4 093	4 189	4 421	4 684	4 980
25–64	3 465	3 448	3 597	3 811	4 181
65–	992	988	982	1 053	1 086
Uoppgitt alder <i>Age not stated</i>	872	872	735	741	812
Personer drept ¹ <i>Persons killed¹</i>					
I alt Total	338	401	409	407	402
– 6	16	12	18	14	6
7–14	24	27	21	22	24
15–24	104	136	147	138	139
25–64	111	135	136	137	143
65–	83	91	87	96	90

¹ Død innen 30 dager etter ulykken.

¹ *Dead within 30 days after the accident.*

Kilde: NOS Veitrafikkulykker. *Source: NOS Road Traffic Accidents.*

Tabell 405. Veitrafikkulykker med personskade. Motorkjøretøyer innblandet
Road traffic accidents involving personal injury. Motor vehicles involved

	1981	1982	1983	1984	1985
Motorkjøretøyer innblandet <i>Motor vehicles involved</i>					
Motorsykler <i>Motor cycles</i>	717	725	786	759	804
Personbiler <i>Passenger cars</i>	8 345	8 349	8 522	9 224	9 958
Laste- og varebiler <i>Lorries and vans</i>	1 314	1 225	1 276	1 322	1 624
Busser <i>Buses</i>	319	306	279	319	330
Motorkjøretøyer innblandet pr. 1 000 reg. sivile kjøretøyer <i>Motor vehicles involved per 1 000 reg. civil vehic.</i>					
Motorsykler <i>Motor cycles</i>	45	42	44	41	41
Personbiler <i>Passenger cars</i>	7	6	6	6	7
Laste- og varebiler <i>Lorries and vans</i>	9	8	7	7	8
Busser <i>Buses</i>	26	23	19	20	20

Kilde: NOS Veitrafikkulykker. *Source: NOS Road Traffic Accidents.*

Tabell 406. Trafikken på flyplasser med ruteanløp. 1986
Traffic at the airports with scheduled service. 1986

Flyplass <i>Airport</i>	Passasjerer ¹ <i>Passengers¹</i>			Gods og post kommet og sendt <i>Freight and mail received and sent</i>		
	I alt <i>Total</i>	Ruteflyging <i>Scheduled traffic</i>	Charterflyging <i>Charter traffic</i>	I alt <i>Total</i>	Gods <i>Goods</i>	Post <i>Mail</i>
	Tonn <i>Tons</i>					
Innenlandsk og internasjonal trafikk i alt <i>Domestic and international traffic, total</i>	14 267 727	12 779 046	1 488 681	121 116	86 869	34 247
Førnebu	5 011 384	4 890 044	121 340	56 205	43 134	13 071
Gardermoen	989 038	112 675	876 363	8 362	8 070	292
Kjevik	462 550	445 316	17 234	2 070	921	1 149
Sola	1 520 296	1 391 200	129 096	8 471	6 465	2 006
Karmøy	221 215	215 051	6 164	1 424	1 202	222
Flesland	1 754 807	1 599 777	155 030	10 909	7 349	3 560
Vigra	380 581	366 919	13 662	2 262	1 626	636
Årø	140 732	140 225	507	902	623	279
Værnes	1 030 410	925 162	105 248	5 797	3 403	2 394
Bodø	496 585	476 116	20 469	6 292	3 311	2 981
Evenes	262 632	257 618	5 014	1 543	1 050	493
Langnes	505 335	488 194	17 141	7 552	4 994	2 558
Alta	115 356	115 154	202	363	363	—
Høybuktmoen	99 893	99 893	—	945	522	423
Andre <i>Other</i>	1 276 913	1 255 702	21 211	8 019	3 836	4 183
Innenlandsk trafikk i alt <i>Domestic traffic, total</i>	10 132 652	10 080 239	52 413	76 840	46 836	30 004
Førnebu	2 864 097	2 861 245	2 852	24 314	15 024	9 290
Gardermoen	8 661	1 997	6 664	23	23	—
Kjevik	383 976	383 160	816	2 003	862	1 141
Sola	1 131 728	1 120 264	11 464	6 278	4 350	1 928
Karmøy	216 130	215 051	1 079	1 421	1 199	222
Flesland	1 395 096	1 391 865	3 231	9 303	5 802	3 501
Vigra	367 440	366 918	522	2 262	1 626	636
Årø	140 447	140 225	222	902	623	279
Værnes	923 838	922 292	1 546	5 745	3 351	2 394
Bodø	473 985	473 116	869	6 292	3 311	2 981
Evenes	257 988	257 618	370	1 543	1 050	493
Langnes	488 274	485 014	3 260	7 547	4 989	2 558
Alta	115 356	115 154	202	363	363	—
Høybuktmoen	99 893	99 893	—	945	522	423
Andre <i>Other</i>	1 265 743	1 246 427	19 316	7 899	3 741	4 158

¹ Oppgavene omfatter passasjerer kommet og reist med norske og utenlandske sivilfly i rute- og charterflyging. Ikke medregnet passasjerer i transit/transfer.

¹ The figures refer to passengers arrived and departed in Norwegian and foreign civil aircrafts in scheduled and charter traffic. Excluding passengers in transit/transfer.

Kilde: NOS Samferdselsstatistikk og Luftfartsverket.

Source: NOS Transport and Communication Statistics and The Civil Aviation Administration.

Tabell 407. Registrerte motordrevne luftfartøyer¹, etter type. 31. desember 1986
Engine-driven aircraft registered¹, by type. 31 December 1986

Type Type	I alt Total	Flygingens art Type of flying		Maksimal tillatt startvekt ² Maximum authorized take-off weight ²	
		Ervervs- messig Commercial	Annet Other	Under 9 000 kg Under	9 000 kg og over and over
I alt Total.....	872	345	527	764	108
Fly <i>Fixed-wing aircraft</i>	765	251	514	679	86
Turbo jet					
4 motorer engines.....	4	4	—	—	4
3 » ».....	2	2	—	—	2
2 » ».....	44	44	—	2	42
Propelldrevne (turbin) <i>Propeller-driven (turbine)</i>					
4 motorer engines.....	11	11	—	—	11
2 » ».....	83	83	—	58	25
Propelldrevne (stempelmotor) <i>Propeller-driven (piston)</i>					
2 motorer engines.....	58	39	19	56	2
1 motor engine.....	563	68	495	563	—
Helikoptere <i>Rotary-wing aircraft</i>	107	94	13	85	22

¹ Registrerte sivilfartøyer. Luftfartøyer som har vært uten gyldig luftdyktighetsbevis lenger enn de siste 6 md. er ikke medregnet. ² Ved havoverflaten.

¹ Civil aircrafts registered. Aircrafts not holding a valid certificate of airworthiness for longer period than the latest 6 months, are excluded. ² At sea level.

Kilde: Luftfartsverket. Source: The Civil Aviation Administration.

Tabell 408. Ruteflyging¹
Scheduled air service¹

	Kilometer fløyet Kilometres flown	Passasje- rer ² Passen- gers ²	Passa- sjerkm ² Passenger- kilometres ²	Gods og passasjerer. Tonn-km Goods and passengers. Ton-kilometres			
				I alt Total	Gods Goods	Post Mail	Passasjerer ³ Passengers ³
	1 000			Mill. Million			
1985 i alt.....	63 666	6 799 735	4 791	557	122	19	416
Innenlandske ruter <i>Domestic routes</i>	37 014	5 207 949	2 091	196	12	7	177
Internasjonale ruter <i>International routes</i>	26 652	1 591 786	2 700	361	110	12	239
1986 i alt.....	73 774	7 490 448	5 030	578	123	20	435
Innenlandske ruter.....	44 171	5 764 926	2 271	210	12	8	190
Internasjonale ruter.....	29 603	1 725 522	2 759	368	111	12	245

¹ Utført av norske flyselskaper med rutekonsesjon. Norges andel i SAS's ruteflyging = 2/7 av SAS's internasjonale ruteflyging og hele SAS's ruteflyging i Norge. ² Talt på nytt ved flybytte (transfer). Passasjerer som betaler mindre enn 25 prosent av full billettpris er ikke medregnet. ³ Medregnet bagasje.

¹ Performed by Norwegian scheduled airlines. The Norwegian share of the scheduled air service performed by SAS = 2/7 of the service of SAS on international routes and the total service of SAS on routes in Norway. ² Including transfer. Passengers paying less than 25 per cent are not included. ³ Including luggage.

Kilde: NOS Samferdselsstatistikk og Luftfartsverket.

Source: NOS Transport and Communication Statistics and The Civil Aviation Administration.

Tabell 409. Resultatregnskap for luftfartsselskaper. Mill. kr
Profit and loss account for aviation companies. Million kroner

	1983	1984	1985			
			I alt Total	Rutesel- skaper ¹ Sche- duled compa- nies ¹	Andre større selsk. ² Other large comp. ²	Små selska- per Small compa- nies
Inntekter i alt <i>Income, total</i>	6 257	7 509	8 561	6 914	1 139	507
Driftsinntekter <i>Operating income</i>	5 989	6 958	8 026	6 488	1 065	474
Passasjerinntekter <i>Passenger income</i>	4 426	5 115	5 961	4 647	930	384
Fraktinntekter <i>Freight income</i>	578	628	685	567	65	54
Andre driftsinntekter <i>Other operating income</i>	985	1 215	1 380	1 274	71	36
Andre inntekter <i>Other income</i>	268	551	535	427	74	33
Kostnader i alt <i>Expenditure, total</i>	5 986	7 239	8 035	6 510	1 037	487
Driftskostnader i alt <i>Operating expenditure, total</i>	5 692	6 658	7 646	6 247	949	449
Lønn og sosiale kostnader <i>Wages and social expendi- ture</i>	1 734	1 943	2 261	1 789	347	126
Drivstoff <i>Fuel</i>	1 054	1 086	1 163	1 019	100	44
Andre driftskostnader <i>Other operating expenditure</i>	2 904	3 629	4 221	3 440	502	280
Andre kostnader <i>Other expenditure</i>	294	581	389	262	89	38
Resultat før årsoppgjørdisposisjoner <i>Result before year- end adjustments</i>	271	270	526	405	102	20

¹ Omfatter den norske delen av SAS (2/7), Braathens SAFE og Widerøe's Flyveselskap. ² Omfatter Busy Bee of Norway A/S, Fred. Olsens Flyveselskap, Helikopter Service og f.o.m. 1984 A/S Norving.

¹ Includes the Norwegian part of SAS (2/7), Braathens SAFE and Widerøe's Flyveselskap. ² Includes Busy Bee of Norway A/S, Fred. Olsens Flyveselskap, Helikopter Service and from 1984 A/S Norving.

Kilde: NOS Samferdselsstatistikk. Source: NOS Transport and Communication Statistics.

Tabell 410. Reisevalutainntekter og -utgifter. Mill. kr
Foreign travel receipts and expenditure. Million kroner

År Year	I alt Total	I valuta fra <i>In currency of</i>								
		Danmark Denmark	Finland Finland	Sverige Sweden	Frankrike France	Neder- land Ne- therlands	Storbri- tannia og N.-Irland UK	Forbunds- rep. Tysk- land Fed. Re- public of Germany	USA USA	Andre land Other countries
Inntekter¹ Receipts¹										
1982.....	4 727	635	143	803	146	184	621	691	919	585
1983.....	4 910	678	145	810	135	185	534	679	1 060	684
1984.....	5 388	674	145	867	158	177	539	716	1 324	788
1985.....	6 493	823	173	1 164	183	229	763	798	1 499	861
1986.....	7 333	1 068	181	1 398	213	220	742	940	1 493	1 078
Utgifter Expenditure										
1982.....	10 583	1 674	402	3 168	280	250	977	825	1 338	1 669
1983.....	11 586	1 692	339	3 691	306	267	1 026	830	1 537	1 898
1984.....	12 143	1 684	340	3 599	313	246	1 198	905	1 698	2 150
1985.....	14 812	1 989	358	4 129	377	311	1 488	1 149	2 215	2 796
1986.....	17 954	2 626	382	4 808	454	338	1 694	1 470	3 074	3 108

¹ Utlendingers utgifter til reiser med norske ruteskip og -fly er ikke medregnet.

¹ Excluding foreigners' travel expenses on Norwegian ships and airplanes to and from Norway.

Kilde: NOS Reiselivsstatistikk. Source: NOS Statistics on Travel.

Tabell 411. Hoteller og andre overnattingssteder¹. Tallet på hoteller, ankomne gjester, gjestedøgn og kapasitetsutnyttning, etter hotellgruppe og sesong
Hotels and other accomodation establishments¹. Number of hotels, arrivals, guest-nights and utilization of capacity, by hotel category and season

År Sesong Year Season	Tallet på åpne hoteller ² Number of hotels open ²	Ankomne gjester Number of guests arrived			Gjestedøgn Number of guest-nights			Kapasitets- utnyttning Utilization of capacity	
		I alt Total	Nordmenn Norwegians	Utlendinger Foreigners	I alt Total	Nordmenn Norwegians	Utlendinger Foreigners	Senger Beds	Rom Rooms
								Prosent Per cent	Per cent
1 000									
1 000									
Prosent Per cent									
Alle hoteller All hotels									
1985 i alt total	1 136	6 547	4 614	1 933	11 905	8 193	3 713	44,2	56,2
Vintersesong (januar-april) Winter season (January-April)	673	1 548	1 265	283	3 417	2 478	939	42,3	53,1
Sommersesong (mai-september) Summer season (May-September)	1 125	3 792	2 283	1 509	6 332	3 893	2 439	48,0	58,8
Oktober-desember October-December	646	1 207	1 066	141	2 157	1 822	335	38,2	54,6
1986 i alt	1 122	6 392	4 755	1 637	11 653	8 355	3 298	42,7	55,6
Vintersesong	678	1 596	1 342	254	3 482	2 599	883	43,3	55,3
Sommersesong	1 065	3 599	2 344	1 255	5 994	3 931	2 063	45,6	57,2
Oktober-desember	645	1 197	1 069	128	2 177	1 825	352	35,6	52,5
Turist- og høyfjells-hoteller									
<i>Tourist and mountain hotels</i>									
1985 i alt	195	1 848	1 325	523	3 504	2 541	963	46,4	54,4
Vintersesong	175	450	396	54	1 132	870	262	47,1	53,9
Sommersesong	193	1 049	596	453	1 722	1 068	654	50,1	56,8
Oktober-desember	169	349	333	16	650	603	47	37,9	50,0
1986 i alt	202	1 891	1 432	459	3 497	2 636	861	45,5	53,9
Vintersesong	172	473	419	54	1 148	897	251	48,2	55,3
Sommersesong	193	1 049	660	389	1 677	1 120	557	48,0	55,4
Oktober-desember	168	369	353	16	671	619	53	37,0	49,2
Byhoteller									
<i>Town hotels</i>									
1985 i alt	277	2 824	1 911	913	4 765	3 123	1 642	49,5	63,8
Vintersesong	197	663	542	121	1 172	907	264	39,5	56,1
Sommersesong	274	1 588	888	700	2 610	1 435	1 176	58,6	69,4
Oktober-desember	204	573	481	92	983	781	202	44,3	63,1
1986 i alt	267	2 638	1 908	730	4 642	3 209	1 433	49,4	64,8
Vintersesong	196	662	554	108	1 212	945	267	43,0	60,5
Sommersesong	256	1 430	891	539	2 445	1 491	954	56,3	68,8
Oktober-desember	194	545	462	83	985	774	211	43,9	62,7
Landhoteller									
<i>Rural hotels</i>									
1985 i alt	666	1 876	1 378	498	3 637	2 529	1 108	37,3	47,7
Vintersesong	301	435	327	108	1 113	700	413	41,1	47,5
Sommersesong	658	1 156	799	357	1 999	1 390	609	37,8	48,5
Oktober-desember	273	285	252	33	525	439	86	30,2	45,9
1986 i alt	653	1 863	1 415	448	3 514	2 510	1 004	34,4	45,5
Vintersesong	310	460	367	93	1 121	757	364	39,4	48,0
Sommersesong	616	1 119	793	326	1 872	1 320	552	35,2	46,1
Oktober-desember	283	284	255	29	521	433	88	25,3	40,7

¹ Alle hoteller og andre overnattingsbedrifter i sommersesongen med 20 senger eller mer, i resten av året 50 senger. ² Et hotell som i løpet av året går over fra en hotellgruppe til en annen er telt med under begge gruppene. Tallene for alle hoteller kan derfor avvike fra summen av tallene for de tre hotellgruppene.

¹ All hotels and supplementary accomodations with in summer season 20 beds or more, in the rest of the year 50 beds or more. ² A hotel which is transferred from one hotel group to another during the year is counted as belonging to both groups. The totals for all hotels may therefore differ from the totals found by addition of the three hotel categories.

Kilde: NOS Reiselivsstatistikk. Source: NOS Statistics on Travel.

Tabell 412. Hoteller og andre overnattingssteder.¹ Kapasitet, gjestedøgn og kapasitetsutnyttning. Fylke
Hotels and other accomodation establishments.¹ Capacity, guest-nights and utilization of capacity. County

Fylke County	1985						1986					
	Kapasitet Capacity		Gjestedøgn Number of guest-nights		Kapasitets- utnyttning Utilization of capacity		Kapasitet Capacity		Gjestedøgn Number of guest-nights		Kapasitets- utnyttning Utilization of capacity	
	Hoteller Hotels	Senger Beds	I alt Total	Uten- dinger Foreign- ners	Senger Beds	Rom Rooms	Hoteller Hotels	Senger Beds	I alt Total	Uten- dinger Foreign- ners	Senger Beds	Rom Rooms
			1 000					1 000				
Hele landet The whole country.	1 136	97 214	11 905	3 713	44,2	56,2	1 122	101 547	11 653	3 298	42,7	55,6
Østfold	25	1 697	191	60	36,8	50,0	23	1 680	189	54	37,4	51,0
Akershus	23	3 090	374	140	47,6	67,1	23	3 322	459	148	42,8	61,2
Oslo	54	8 708	1 597	804	57,3	69,6	53	9 197	1 498	655	57,0	71,3
Hedmark	63	4 762	528	136	39,4	48,0	59	4 752	460	106	37,3	47,2
Oppland	199	16 314	1 799	530	43,9	51,7	187	16 203	1 735	463	42,9	51,4
Buskerud	108	9 596	1 290	356	47,1	54,9	115	11 763	1 318	373	42,8	55,4
Vestfold	26	2 234	279	38	41,5	57,8	26	2 416	288	42	39,2	56,1
Telemark	47	4 302	650	175	48,4	55,4	50	5 070	647	163	45,6	53,5
Aust-Agder	37	2 370	235	57	40,3	47,4	37	2 817	265	69	39,3	44,6
Vest-Agder	30	2 857	362	53	44,3	57,5	30	2 427	306	38	46,0	59,1
Rogaland	42	3 890	511	130	44,6	61,9	42	4 317	516	111	42,2	57,9
Hordaland	117	10 498	1 264	549	46,0	58,9	114	10 282	1 194	397	43,3	57,6
Sogn og Fjordane..	91	6 342	540	196	36,2	46,3	86	6 093	513	173	35,3	43,7
Møre og Romsdal..	52	3 721	388	92	38,3	51,0	55	3 833	391	91	39,8	51,8
Sør-Trøndelag	65	5 487	657	108	40,7	54,9	66	5 657	639	108	41,5	57,0
Nord-Trøndelag	21	1 370	130	19	31,7	46,9	23	1 383	136	20	33,0	48,5
Nordland	67	4 677	547	127	40,0	56,0	66	4 948	555	138	38,9	55,0
Troms	30	2 426	302	58	41,6	58,1	28	2 396	299	63	41,6	57,7
Finmark	39	2 873	261	85	35,7	49,7	39	2 991	245	86	32,9	45,7

¹ Alle hoteller og andre overnattingsbedrifter i sommersesongen med 20 senger eller mer, i resten av året 50 senger eller mer.

¹ All hotels and supplementary accomodations with in summer season 20 beds or more, in the rest of the year 50 beds or more.

Kilde: NOS Reiselivsstatistikk. Source: NOS Statistics on Travel.

Tabell 413. Hoteller og andre overnattingssteder.¹ Gjestedøgn etter formålet med hoteloppholdet og sesong. Prosent
Hotels and other accomodation establishments.¹ Guest-nights by purpose of the hotel accomodation and season. Per cent

Sesong Season	1982			1985		
	I alt Total	Yrke Occupation	Ferie/ fritid Holiday/ recreation	I alt	Yrke	Ferie/ fritid
Hele året The whole year	100	48,7	51,3	100	40,4	59,6
Vintersesong (januar – april) Winter season (January – April)	100	54,3	45,7	100	45,5	54,5
Sommersesong (mai – september) Summer season (May – September)	100	38,7	61,3	100	31,4	68,6
Oktober – desember October – December	100	65,1	34,9	100	58,6	41,4

¹ Se note 1, tabell 412. For 1982 gjelder kun godkjente hoteller.

¹ See note 1, table 412. For 1982 approved hotels only.

Kilde: NOS Reiselivsstatistikk. Source: NOS Statistics on Travel.

Tabell 414. Campingplasser. Tallet på plasser og overnattinger. Fylke. Juni-august
Camping sites. Number of sites and guest-nights. County. June-August

Fylke County	1985			Tallet på campingplasser Number of camping sites		1986		
	Overnattinger ¹ Nights spent ¹			I alt Total	Oppgaver mottatt fra Data received from	Overnattinger ¹ Nights spent ¹		
	I alt Total	Nordmenn Norwegians	Utlending- ger Foreigners			I alt Total	Nordmenn Norwegians	Utlending- ger Foreigners
1 000					1 000			
Hele landet The whole country . . .	4 072	2 746	1 326	1 367	1 045	4 551	3 016	1 535
Østfold	386	362	24	40	29	315	289	26
Akershus	21	15	6	6	4	26	21	5
Oslo	253	83	170	3	3	463	196	267
Hedmark	256	197	59	95	72	239	189	50
Oppland	474	345	129	179	133	466	338	128
Buskerud	282	216	66	109	82	316	235	81
Vestfold	441	427	14	56	35	431	420	11
Telemark	187	141	46	98	74	213	160	53
Aust-Agder	182	139	43	66	48	232	196	36
Vest-Agder	172	134	38	30	23	200	165	35
Rogaland	90	66	24	39	31	139	109	30
Hordaland	234	88	146	78	70	245	105	140
Sogn og Fjordane	223	88	135	102	87	243	94	149
Møre og Romsdal	226	110	116	109	75	230	104	126
Sør-Trøndelag	176	120	56	70	58	230	137	93
Nord-Trøndelag	128	77	51	68	52	134	77	57
Nordland	201	85	116	130	101	218	97	121
Troms	63	29	34	42	34	105	50	55
Finnmark	77	24	53	47	34	106	34	72

¹ Tallet på overnattinger for de plasser som gav oppgave.

¹ The number of nights spent for the sites which gave reports.

Kilde: NOS Reiselivsstatistikk. Source: NOS Statistics on Travel.

Tabell 415. Postverket. Poststeder, personer sysselsatt og trafikk
Norwegian Postal Administration. Post offices, persons employed and traffic

	1983	1984	1985	1986
Poststeder, faste <i>Post offices, stationary</i>	2 762	2 729	2 717	2 701
Poststeder, reisende <i>Post offices, travelling</i>	5	4	4	4
Personer sysselsatt <i>Persons employed</i>	27 895	29 014	30 462	32 573
Postsendinger i alt <i>Number of items of mail, total</i>	1 000 1 615 100	1 634 564	1 722 636	1 858 665
Innenriks <i>Domestic</i>	» 1 521 424	1 539 151	1 628 981	1 763 779
Sendt til utlandet <i>Foreign, sent</i>	» 39 796	39 718	37 731	39 230
Kommet fra utlandet <i>Foreign, received</i>	» 53 880	55 695	55 924	55 656
Brevpostsendinger i alt <i>Letter post, total</i>	» 1 134 972	1 168 854	1 252 976	1 381 805
A- og B-post ¹ <i>A and B post items</i> ¹	» 471 209	470 032	652 127	697 387
C-post ² <i>C post items</i> ²	» 611 416	644 483	549 902	631 468
Alminnelige portofrie postsendinger <i>Articles exempt from postage</i>	» 43 217	45 040	41 336	43 246
Verdibrev <i>Insured letters</i>	» 1 020	1 008	1 006	1 023
Reg. send. <i>Registered articles</i>	» 8 110	8 291	8 605	8 681
Pakker <i>Parcels</i>	» 20 032	21 738	24 194	25 414
Rikstotokuponger <i>Rikstoto coupons</i>	» 19 602	13 696	9 878	8 134
Postanvisninger <i>Money orders</i>	» 1 922	1 661	1 596	1 553
Innbetalingskort <i>Transfer forms</i>	» 65 333	64 576	63 907	63 843
Utbetalingskort <i>Postal cheques</i>	» 24 977	24 279	24 795	25 808
Blad <i>Newspapers</i>	» 348 260	339 750	345 260	352 058
Beløp på postanvisninger <i>Money orders</i>	Mill. kr ³ 162,2	³ 189,3	³ 237,7	...
Beløp på innbetalingskort <i>Transfer forms</i>	» 230 454,1	241 449,7	254 105,3	289 663,7

¹ Før 1.10.1984 var betegnelsen brev. ² Før 1.10.1984 var betegnelsen korsbånd. ³ Omfatter bare postanvisninger til utlandet. Postanvisningstjenesten er fra og med 1.1.1983 slått sammen med postgirotjenesten, og beløp på postanvisninger innenlands er regnet med under beløp på postgiro innbetalingskort.

¹ Before 1.10.1984 the designation was letters. ² Before 1.10.1984 the designation was book post items. ³ Including money orders to foreign countries only. As from 1.1.1983 the money order service is included in the postal cheque service and amounts on domestic money orders are included under transfer forms.

Kilde: Postdirektoratet. Source: Directorate of Postal Services.

Tabell 416. Postverket. Resultatregnskap. 1 000 kr
Norwegian Postal Administration. Profit and loss account. 1 000 kroner

	1984	1985	1986
Inntekter i alt <i>Receipts, total</i>	4 992 041	5 559 815	6 301 822
Portoinntekter <i>Postal receipts</i>	3 268 766	3 605 015	4 096 829
Godtgjørelse for postsparebanktjenester <i>Allowance for Post Office Savings Bank's services</i>	174 970	192 865	206 965
Inntekter av andre tjenester <i>Receipts from other services</i>	58 634	64 363	85 879
Finansielle inntekter <i>Financial receipts</i>	1 465 252	1 666 521	1 878 793
Diverse inntekter <i>Miscellaneous receipts</i>	24 419	31 051	33 356
Kostnader i alt <i>Expenditure, total</i>	4 628 398	5 289 962	6 050 342
Personalkostnader <i>Wages and social expenditure for staff</i>	3 331 282	3 789 798	4 324 184
Postføring <i>Mail transport</i>	338 118	370 792	408 787
Materiell <i>Equipment</i>	292 732	336 178	391 277
Eiendommer og lokaler <i>Real property and room</i>	276 373	336 799	391 643
Andre kostnader <i>Other expenditure</i>	293 644	349 343	412 799
Avskrivninger <i>Depreciation</i>	50 467	57 427	54 199
Renter <i>Interest</i>	45 782	49 625	67 453
Overskott <i>Surplus</i>	363 644	269 853	251 480

Kilde: Postdirektoratet. Source: Directorate of Postal Services.

Tabell 417. Teleekspedisjonssteder for publikum. 31. desember
Places of telecommunication service for the public. 31 December

	1984	1985	1986
Telesentra <i>Telecommunication offices</i>	108	116	117
Talestasjoner <i>Call offices</i>	1 713	1 644	1 348
Samtaleautomater <i>Coin box telephones</i>	11 062	11 277	12 020
Steder for ekspedisjon av manuell teletrafikk <i>Places for manual tele-communication office</i>	130	116	95
Vanlige rikstelefon- og/eller lokaltelefonstasjoner <i>Ordinary trunk call and/or local call stations</i>	26	14	10
Betjeningsstasjoner for landmobil telefon <i>Service stations for land mobile telephone</i>	14	14	8
Kystradiostasjoner <i>Coast radio stations</i>	14	13	12
Telegramtelefon <i>Telegram telephone</i>	10	9	7
Teleks <i>Telex</i>	1	1	1
Skranketeleks <i>Counter telex</i>	65	65	57
Opplysningsentraler <i>Information stations</i>	15	15	17
Telefon <i>Telephone</i>	12	12	12
Teleks <i>Telex</i>	3	3	2
Personer sysselsatt i Televerket <i>Persons employed by the Norwegian Telecommunications Administration</i>	21 222	21 306	22 064

Kilde: Teledirektoratet. Source: Directorate of Telecommunications Services.

Tabell 418. Telefontilknytninger¹. Fylke/bykommuner. 31. desember
Telephone connections¹. County/urban municipalities. 31 December

Fylke County	1986			De viktigste bykommuner <i>Principal urban municipalities</i>	1986	
	1985	I alt Total	Pr. 100 innb. Per 100 pop.		I alt Total	Pr. 100 innb. Per 100 pop.
Hele landet <i>The whole country</i>	1 757 656	1 861 412	44,6	Bykommuner i alt <i>Urban municipalities, total</i>	922 440	51,4
Østfold	95 137	100 626	42,6	Av dette <i>Of which</i>		
Akershus	160 456	171 763	42,9	Halden	11 220	43,4
Oslo	278 323	295 016	65,6	Fredrikstad	14 345	53,7
Hedmark	71 979	75 901	40,7	Moss	11 962	48,4
Oppland	67 858	71 815	39,5	Oslo	295 016	65,6
Buskerud	87 617	94 151	42,5	Lillehammer	9 811	44,2
Vestfold	81 495	86 412	44,8	Gjøvik	11 315	43,6
Telemark	67 250	71 054	43,7	Ringerike	11 555	43,1
Aust-Agder	37 497	39 594	41,4	Drammen	25 653	49,8
Vest-Agder	55 967	58 841	41,6	Sandefjord	16 456	46,4
Rogaland	127 774	136 325	41,7	Porsgrunn	14 660	46,8
Hordaland	167 278	175 200	43,5	Skien	20 930	44,2
Sogn og Fjordane	38 658	40 894	38,6	Kristiansand S	29 242	46,1
Møre og Romsdal	90 685	95 367	40,1	Sandnes	16 999	40,5
Sør-Trøndelag	100 691	105 336	42,6	Stavanger	44 700	46,7
Nord-Trøndelag	45 508	49 056	38,7	Haugesund	13 068	48,6
Nordland	95 707	100 796	41,8	Bergen	102 753	49,1
Troms	58 369	62 185	42,4	Ålesund	16 470	46,6
Finnmark	28 623	30 272	40,5	Trondheim	63 569	47,2
Svalbard	784	808	65,2	Bodø	15 713	44,8
Fylke uoppgitt <i>County unknown</i>	—	—	—	Harstad	10 105	45,7
				Tromsø	22 797	46,7

¹Hoved- og korttidsabonnement og Televerkets samtaleautomater, talestasjoner og tjenestetelefoner i bolig og på arbeidssted. Mobiltelefoner er ikke medregnet.

¹Main and short time subscriptions and the Norwegian Telecommunications Administration's coin box telephones, call offices and civil servants official telephones at residence and place of work. Mobile telephones are not included.

Kilde: Teledirektoratet. Source: Directorate of Telecommunications Services.

Tabell 419. Telefon-, telegram- og telekstrafikk. 1 000
Telephone calls, telegrams and telex traffic. 1 000

	1983	1984	1985
Telefontrafikk Telephone traffic			
Innenlandstrafikk <i>Domestic</i>			
Automatisk oppsatt, tellerskritt <i>Established automatically, pulses</i>	4 745 414	5 229 919	6 136 856
Manuelt oppsatt <i>Established manually</i>			
Lokaltelefontrafikk, tellerskritt <i>Local telephone traffic, pulses ..</i>	14 197	3 674	948
Rikstelefontrafikk, tellerskritt <i>Trunk traffic, pulses</i>	217 567	169 176	128 974
Trafikk til utlandet <i>Traffic to other countries</i>			
Automatisk oppsatt, minutter <i>Established automatically, minutes</i>	129 772	148 233	173 973
Manuelt oppsatt, minutter <i>Established manually, minutes</i>	3 351	2 480	2 284
Trafikk fra utlandet, minutter <i>Traffic from other countries, minutes.</i>	124 356	140 269	157 844
Telegramtrafikk Telegram traffic			
Innenlandske telegrammer <i>Domestic telegrams</i>	411	370	322
Telegrammer til utlandet <i>Telegrams to other countries</i>	132	117	108
Telegrammer fra utlandet <i>Telegrams from other countries</i>	133	119	110
Telekstrafikk Telex traffic			
Innenlandsk trafikk, minutter <i>Domestic traffic, minutes</i>	17 187	17 530	19 110
Trafikk til utlandet, minutter <i>Traffic to other countries, minutes</i>	18 847	20 225	21 108
Trafikk fra utlandet, minutter <i>Traffic from other countries, minutes.</i>	21 212	22 494	23 276

Kilde: Teledirektoratet. *Source: Directorate of Telecommunications Services.*

Tabell 420. Televerket. Resultatregnskap. 1 000 kr
Norwegian Telecommunications Administration. Profit and loss account. 1 000 kroner

	1982	1983	1984	1985	1986
Inntekter i alt Receipts, total	6 593 772	7 880 374	8 920 151	10 003 609	11 909 944
Telefon <i>Telephone</i>	5 878 518	7 028 316	7 952 046	8 685 604	10 262 546
Telegraf <i>Telegram fees</i>	49 336	44 900	41 668	34 168	32 090
Teleks <i>Telex dues and fees</i>	261 824	279 519	302 253	361 514	399 431
Datel/Datex <i>Datel/Datex</i>	68 916	93 617	112 113	134 638	302 203
Sambands- og apparatleie <i>Circuit and equipment rentals.</i>	200 167	260 085	301 191	317 848	370 528
Andre inntekter <i>Other income</i>	135 011	173 937	210 880	469 837	543 146
Kostnader i alt Expenditure, total	5 949 905	6 715 987	7 488 397	9 147 794	11 003 211
Lønnskostnader <i>Wages</i>	2 352 869	2 450 449	2 545 885	2 842 564	3 202 086
Materiell m.m. <i>Materials etc</i>	1 360 303	1 629 918	1 784 979	2 185 355	2 736 151
Trafikkavgifter, utlandet <i>International traffic charges ...</i>	332 026	312 171	409 780	679 367	606 567
Avskrivninger <i>Depreciation</i>	967 155	1 273 757	1 551 554	1 965 497	2 662 954
Renter <i>Interest</i>	937 552	1 049 692	1 196 199	1 475 011	1 795 453
Overskott Surplus	643 867	1 164 387	1 431 754	855 815	906 733

Kilde: Teledirektoratet. *Source: Norwegian Telecommunications Administration.*

Tabell 421. Norsk rikskringkasting. Driftsregnskap. 1 000 kr
Norwegian Broadcasting Corporation. Operating account. 1 000 kroner

	1983	1984	1985	1986
Inntekter i alt <i>Receipts, total</i>	1 122 120	1 226 948	1 312 668	1 435 245
Kringkastingsavgifter <i>Licence fees</i>	922 819	994 671	1 049 441	1 135 429
Særavgift <i>Special duty on radio and television sets</i>	170 840	200 784	227 570	263 182
Andre inntekter <i>Other income</i>	1 491	1 962	2 956	3 814
Renter <i>Interest</i>	26 970	29 531	32 700	32 820
Kostnader i alt <i>Expenditure, total</i>	1 027 317	1 163 204	1 274 917	1 396 164
Programkostnader <i>Programme expenditure</i>	252 090	302 203	334 698	400 042
Alm. driftskostnader <i>Ordinary operating expenditure</i>	522 740	554 835	607 657	607 966
Sendertekniske kostnader <i>Technical transmission expenditure</i>	125 944	139 083	140 080	164 390
Programtekniske kostnader <i>Technical programme expenditure</i>	44 003	35 285	39 977	57 616
Avskrivninger <i>Depreciation</i>	82 540	131 797	152 503	166 150
Overskott <i>Surplus</i>	94 803	63 744	37 750	39 081

Kilde: Norsk rikskringkasting. *Source: Norwegian Broadcasting Corporation.*

Tabell 422. Norsk rikskringkasting. Registrerte lisenser og personer sysselsatt.
31. desember
Norwegian Broadcasting Corporation. Registered licences and persons employed.
31 December

År Year	Registrerte lisenser ¹ <i>Registered licences¹</i>			Personer sysselsatt ² <i>Persons employed²</i>			
	I alt Total	Fargefjernsyn <i>Colour tele- vision</i>	Svart-hvitt fjernsyn <i>Black-white tele- vision</i>	I alt Total	Radio Radio	Fjernsyn Television	Felles- personale ³ Joint staff ³
1980	1 204 770	824 862	379 908	2 364	728	899	737
1981	1 232 854	917 535	315 319	2 412	763	906	743
1982	1 295 267	1 030 503	264 764	2 477	821	912	744
1983	1 316 272	1 100 425	215 847	2 502	836	917	749
1984	1 339 369	1 114 567	224 802	2 522	854	919	749
1985	1 368 631	1 232 611	136 020	2 544	875	919	750
1986	1 443 020	1 331 842	111 178	2 566	886	919	761

¹ Medregnet frilisenser. ² Tilsatte i faste regulativmessige stillinger og i varige heltids kontraktsforhold. ³ Medregnet distriktskontorene.

¹ Including free licences. ² Persons permanently employed. ³ Including district offices.

Kilde: Norsk rikskringkasting. *Source: Norwegian Broadcasting Corporation.*

Tabell 423. Forretningsmessig tjenesteyting og utleie av maskiner og utstyr.
Hovedtall etter næringsundergruppe
Business services and machinery equipment rental and leasing. Principal figures by industry sub-group

År Næringsundergruppe Year Industry sub-group	Bedrifter Estab- lish- ments	Syssel- satte Persons engaged	Brutto- produk- sjons- verdi Gross value of produc- tion	Vareinn- sats Cost of goods and ser- vices con- sumed	Bearbei- dings- verdi Value added	Lønns- kostna- der Compen- sation of emplo- yees	Bruttoin- vestering Gross fixed ca- pital for- mation
			Mill. kr Million kroner				
1980	4 997	47 780	12 036,6	5 735,6	6 301,0	4 110,9	730,4
1981	5 363	53 727	15 525,5	7 721,8	7 803,8	5 238,4	1 248,3
1982	5 781	58 575	20 152,6	10 475,9	9 676,6	6 568,0	2 382,0
1983	6 104	57 340	22 942,8	11 865,2	11 077,6	7 527,3	977,0
1984	6 851	62 624	29 096,5	14 385,7	14 710,9	9 376,4	1 277,8
1985	8 068	72 531	37 069,9	18 950,4	18 119,5	11 884,9	2 323,7
1985							
832 Forretningsmessig tjenesteyting <i>Busi- ness services except machinery and equipment rental and leasing</i>	7 586	69 035	34 198,7	17 362,7	16 836,0	11 175,5	1 996,9
8321 Juridisk tjenesteyting <i>Juridical services</i>	784	3 115	952,3	242,6	709,6	247,4	25,1
8322 Revisjon og bokføring <i>Accounting, audi- ting and book-keeping services</i>	1 787	8 895	2 327,7	687,2	1 640,5	1 232,9	110,7
8323 Databehandling <i>Data processing and tabulating services</i>	323	6 793	4 184,1	2 375,8	1 808,3	1 320,0	722,5
8324 Teknisk tjenesteyting <i>Engineering, architectural and technical services</i>	2 462	22 482	16 063,8	8 322,1	7 741,7	4 905,3	736,7
83241 Arkitektvirks. <i>Architectural serv.</i>	614	3 186	1 090,3	288,2	802,1	502,3	21,5
83242 Byggetekn. konsulentvirks. <i>Techn. serv. connected with construction</i>	769	6 749	3 105,9	1 164,7	1 941,2	1 460,3	178,7
83249 Annen teknisk tjenesteyting <i>Other technical services</i>	1 079	12 547	11 867,6	6 869,1	4 998,4	2 942,6	536,5
8325 Annonse- og reklamevirksomhet <i>Advertising services</i>	789	4 832	4 563,9	3 193,0	1 371,0	826,3	61,0
8329 Forretningsmessig tjenesteyting ellers <i>Other business services</i>	1 441	22 918	6 106,9	2 542,0	3 564,9	2 643,5	341,1
83291 Administrasjons- og organisasjons- teknisk tjenesteyting <i>Business management and consulting services</i> ...	879	7 078	3 800,1	1 847,8	1 952,3	1 497,5	238,9
83292 Avskrivning og kopiering <i>Typewriting and duplicating</i>	122	1 580	302,8	104,5	198,3	114,3	25,6
83299 Annen forretningsmessig tjenesteyting <i>Business serv. not elsewhere classified</i>	440	14 260	2 004,0	589,7	1 414,3	1 031,7	76,5
833 Utleie av maskiner og utstyr <i>Machinery and equipment rental and leasing</i>	482	3 496	2 871,2	1 587,7	1 283,5	709,4	326,7

Kilde: NOS Statistikk over tjenesteyting 1985. Source: NOS Statistics on Services 1985.

Tabell 424. Forretningsmessig tjenesteyting og utleie av maskiner og utstyr. Hovedtall. Fylke. 1985

Business services and machinery equipment rental and leasing. Principal figures. County. 1985

Fylke County	Bedrifter Establish- ments	Sysselsatte Persons engaged	Brutto- produksjons- verdi Gross value of production	Vareinn- sats Cost of goods and services consumed	Bearbei- dingsverdi Value added	Lønnskost- nader Compensa- tion of employees	Bruttoin- vestering Gross fixed capital formation
Mill. kr Million kroner							
Hele landet <i>The whole country...</i>	8 068	72 531	37 069,9	18 950,4	18 119,5	11 884,9	2 323,7
Østfold.....	350	1 677	545,0	229,8	315,2	251,3	25,1
Akershus.....	823	9 214	8 023,2	4 725,7	3 297,5	2 083,5	607,5
Oslo.....	2 219	30 316	13 545,0	6 949,6	6 593,4	4 416,9	1 041,2
Hedmark.....	232	1 209	414,4	173,3	241,1	173,7	31,6
Oppland.....	197	819	284,0	112,6	171,4	117,8	8,9
Buskerud.....	378	2 198	998,0	497,8	500,2	359,0	39,8
Vestfold.....	343	2 488	1 189,7	547,8	641,9	415,9	26,8
Telemark.....	232	2 246	737,2	330,5	406,7	416,0	28,3
Aust-Agder.....	126	554	181,8	63,6	118,2	85,5	7,0
Vest-Agder.....	258	1 545	1 114,0	680,1	433,9	258,2	14,8
Rogaland.....	613	5 891	4 280,9	2 092,5	2 188,4	1 132,1	200,3
Hordaland.....	706	6 141	2 815,9	1 332,2	1 483,7	978,5	178,2
Sogn og Fjordane.....	114	359	107,2	40,9	66,3	46,5	9,2
Møre og Romsdal.....	350	1 628	552,4	214,5	337,9	235,3	15,4
Sør-Trøndelag.....	379	2 848	1 147,9	506,6	641,3	455,3	22,1
Nord-Trøndelag.....	148	651	172,8	61,9	110,9	85,3	9,7
Nordland.....	302	1 236	436,7	191,5	245,2	164,1	24,2
Troms.....	225	1 232	443,9	167,1	276,8	176,8	29,9
Finnmark.....	73	279	82,0	32,6	49,4	33,3	3,5

Kilde: NOS Statistikk over tjenesteyting 1985. Source: NOS Statistics on Services 1985.

Tabell 425. Renovasjon og reingjøring og vaskeri- og renserivirksomhet. Hovedtall etter næringsundergruppe

Sanitary and similar services and laundries, laundry services and cleaning and dyeing plants. Principal figures by industry sub-group

År Næringsundergruppe Year Industry sub-group	Bedrifter Estab- lish- ments	Syssel- satte Persons engaged	Brutto- produksjons- verdi Gross value of production	Vareinn- sats Cost of goods and ser- vices con- sumed	Bearbei- dings- verdi Value added	Lønns- kostna- der Compen- sation of emp- loyees	Bruttoin- vestering Gross fixed capital for- mation
Mill. kr Million kroner							
1980.....	1 126	19 533	1 698,8	493,7	1 205,2	977,9	16,8
1981.....	1 045	20 554	1 917,6	586,8	1 330,9	1 041,2	115,7
1982.....	1 048	20 682	2 164,6	721,5	1 443,1	1 185,0	192,3
1983.....	1 128	20 335	2 337,4	762,1	1 575,3	1 304,1	140,2
1984.....	1 109	19 364	2 503,7	776,1	1 727,6	1 312,0	162,3
1985.....	1 230	21 325	2 991,6	950,6	2 041,0	1 513,6	160,2
1985							
920 Renovasjon og reingjøring <i>Sanitary and similar services</i>	864	17 979	2 236,0	667,9	1 568,1	1 199,7	99,7
9201 Kloakkvesen <i>Sewage disposal</i>	19	557	211,1	109,1	102,1	95,6	16,6
9202 Reingjøring og vinduspusning <i>Cleaning services</i>	519	14 968	1 318,3	279,7	1 038,6	820,1	40,0
9209 Renovasjon og reingjøring ellers <i>Sanitary and similar services n.e.c.</i>	326	2 454	706,5	279,2	427,3	284,0	43,1
952 Vaskeri- og renserivirksomhet <i>Laundries services and cleaning and dyeing plants</i>	366	3 346	755,7	282,7	472,9	313,9	60,5
95201 Vaskerivirksomhet <i>Laundries and laundry services</i>	173	2 354	544,3	210,1	334,2	234,5	45,1
95202 Renserivirksomhet <i>Cleaning and dyeing</i>	193	992	211,3	72,6	138,7	79,4	15,4

Kilde: NOS Statistikk over tjenesteyting 1985. Source: NOS Statistics on Services 1985.

**Tabell 426. Renovasjon og reingjøring og vaskeri- og renserivirksomhet.
Hovedtall. Fylke. 1985**

Sanitary and similar services and laundries, laundry services and cleaning and dyeing plants. Principal figures. County. 1985

Fylke County	Bedrifter Establish- ments	Sysselsatte Persons engaged	Brutto- produksjons- verdi Gross value of production	Vareinn- sats Cost of goods and services consumed	Bearbei- dingsverdi Value added	Lønnskost- nader Compen- sation of employees	Bruttoin- vestering Gross fixed capital formation
Mill. kr Million kroner							
Hele landet <i>The whole country</i> . . .	1 230	21 325	2 991,6	950,6	2 041,0	1 513,6	160,2
Østfold	79	1 066	174,9	56,2	118,7	82,4	13,5
Akershus	133	2 386	334,2	120,5	213,7	147,4	25,5
Oslo	228	8 359	948,9	245,9	703,0	589,0	28,6
Hedmark	35	326	75,1	35,9	39,2	25,9	2,4
Oppland	41	231	57,6	18,8	38,8	19,0	3,3
Buskerud	93	939	152,7	45,9	106,8	74,2	12,1
Vestfold	76	512	73,8	21,2	52,6	31,4	6,6
Telemark	50	601	96,4	33,1	63,3	43,7	4,9
Aust-Agder	26	224	43,3	16,3	27,0	14,5	3,7
Vest-Agder	41	481	82,4	31,3	51,1	33,9	9,8
Rogaland	81	1 285	211,8	84,6	127,2	92,9	12,2
Hordaland	89	1 921	280,1	80,5	199,6	142,7	9,0
Sogn og Fjordane	20	132	22,7	7,1	15,6	9,3	7,4
Møre og Romsdal	56	626	90,5	29,4	61,1	45,8	3,8
Sør-Trøndelag	40	916	131,8	50,3	81,5	65,8	3,0
Nord-Trøndelag	27	145	31,0	14,2	16,8	11,2	1,7
Nordland	68	717	95,5	28,9	66,6	47,7	7,8
Troms	24	285	59,8	21,6	38,2	24,3	4,0
Finnmark	23	173	29,1	9,1	20,0	12,4	1,0

Kilde: NOS Statistikk over tjenesteyting 1985. *Source: NOS Statistics on Services 1985.*

Tabell 427. Hovedtall for bilverksteder mv. 1985
Principal figures for car repair shops etc. 1985

År Næringsundergruppe Year Industry sub-group	Bedrifter Establish- ments	Syssel- satte Persons engaged	Brutto- produk- sjons- verdi Gross value of produc- tion	Vareinn- sats Cost of goods and ser- vices con- sumed	Bearbei- dings- verdi Value added	Lønns- kostna- der Compen- sation of emplo- yees	Bruttoin- vestering Gross fixed capital for- mation
Mill. kr Million kroner							
1980 ¹	1 824	15 715	3 595,9	1 803,7	1 792,2	1 320,6	145,6
1981	2 157	16 875	4 174,4	2 047,4	2 127,0	1 564,6	206,3
1982	2 212	17 025	4 758,0	2 416,0	2 342,0	1 738,0	199,0
1983	2 309	16 884	5 128,9	2 579,6	2 549,4	1 845,3	213,1
1984	2 501	16 995	5 308,2	2 674,6	2 633,7	1 972,5	159,6
1985	2 488	17 052	6 366,3	3 209,7	3 156,7	2 174,9	215,4
1985							
9511 Reparasjon av skotøy og andre lærvarer <i>Repair of footwear and other leather products</i>	45	82	14,8	5,4	9,4	4,5	0,1
9512 Reparasjon av husholdningsapparater <i>Repair of household equipments</i>	347	1 142	414,1	193,2	220,9	130,2	3,2
9513 Reparasjon av motorkjøretøyer <i>Repair of motor vehicles</i>	2 018	15 637	5 878,4	2 977,0	2 901,4	2 023,3	211,0
9519 Reparasjonsvirksomhet ellers <i>Other re- pair services</i>	78	191	59,0	34,1	25,0	16,8	1,2

¹ Omfatter bare bilverksteder.

¹ Includes only repair of motor vehicles and motorcycles.

Kilde: NOS Statistikk over bilverksteder mv. 1985. *Source: NOS Statistics on Car Repair Shops etc. 1985.*

Tabell 428. Hovedtall for bilverksteder. Fylke. 1985
Principal figures for car repair shops. County. 1985

Fylke County	Bedrifter Establishments	Sysselsatte Persons engaged	Brutto- produksjons- verdi	Vareinn- sats	Bearbei- dingsverdi	Lønns- kostnader	Bruttoin- vestering
			Gross value of production	Cost of goods and services consumed	Value added	Compensa- tion of employees	Gross fixed capital formation
			Mill. kr Million kroner				
Hele landet <i>The whole country...</i>	2 488	17 052	6 366,3	3 209,7	3 156,7	2 174,9	215,4
Østfold.....	161	978	368,8	187,9	180,9	115,0	18,2
Akershus.....	209	1 328	542,5	279,6	262,9	174,6	12,6
Oslo.....	271	2 489	943,8	477,5	466,3	349,6	17,7
Hedmark.....	138	949	338,7	170,8	167,9	116,5	8,5
Oppland.....	124	817	296,3	152,7	143,6	100,7	11,6
Buskerud.....	144	912	329,5	165,6	163,9	114,4	16,0
Vestfold.....	127	770	276,7	133,8	142,9	99,4	9,3
Telemark.....	106	653	244,4	120,1	124,3	80,8	8,4
Aust-Agder.....	57	323	112,3	55,4	56,9	37,3	2,4
Vest-Agder.....	86	556	217,2	110,3	106,9	69,2	6,6
Rogaland.....	181	1 266	481,7	243,4	238,3	165,2	20,5
Hordaland.....	188	1 568	588,7	294,6	294,1	204,4	20,3
Sogn og Fjordane.....	58	310	123,8	64,3	59,5	38,2	1,6
Møre og Romsdal.....	133	773	300,0	155,1	144,9	97,1	16,2
Sør-Trøndelag.....	136	978	356,9	178,9	178,0	126,5	7,6
Nord-Trøndelag.....	81	455	163,3	81,5	81,8	56,2	3,5
Nordland.....	148	921	333,0	165,2	167,8	110,4	20,6
Troms.....	102	803	281,0	143,5	137,5	97,5	13,0
Finnmark.....	38	203	67,7	29,5	38,2	21,9	0,7

Kilde: NOS Statistikk over bilverksteder mv. 1985. *Source: NOS Statistics on Car Repair Shops etc. 1985.*

**Tabell 429. Hovedtall for arkitektvirksomhet og byggeteknisk konsulent-
virksomhet. Fylke. 1985**
*Principal figures for architectural and other technical services connected with
construction. County. 1985*

Fylke County	Bedrifter Establishments	Sysselsatte Persons engaged	Brutto- produksjons- verdi	Vareinn- sats	Bearbei- dingsverdi	Lønnskost- nader	Bruttoin- vestering
			Gross value of production	Cost of goods and services consumed	Value added	Compensa- tion of employees	Gross fixed capital formation
			Mill. kr Million kroner				
Hele landet <i>The whole country...</i>	1 383	9 935	4 196,3	1 452,9	2 743,3	1 962,7	200,2
Østfold.....	62	401	144,1	43,4	100,6	75,5	2,6
Akershus.....	129	1 660	1 069,9	552,4	517,6	395,7	93,5
Oslo.....	356	3 200	1 265,2	346,8	918,4	663,5	61,6
Hedmark.....	45	226	70,7	22,5	48,2	36,6	1,2
Oppland.....	33	135	45,3	13,1	32,2	23,3	1,5
Buskerud.....	64	367	152,5	50,7	101,8	61,0	6,1
Vestfold.....	63	209	63,1	18,1	44,9	33,7	1,0
Telemark.....	39	188	64,6	21,0	43,7	32,0	2,3
Aust-Agder.....	25	115	36,6	8,1	28,5	18,9	-0,4
Vest-Agder.....	41	231	101,7	30,7	71,0	44,4	2,4
Rogaland.....	86	659	270,6	78,7	191,9	126,7	6,6
Hordaland.....	135	843	310,4	82,4	228,1	152,5	9,4
Sogn og Fjordane.....	29	105	30,1	8,5	21,6	13,3	1,9
Møre og Romsdal.....	54	252	83,7	25,0	58,7	39,8	2,7
Sør-Trøndelag.....	81	700	249,0	71,2	177,8	137,6	-4,3
Nord-Trøndelag.....	23	95	30,9	8,1	22,7	17,8	3,0
Nordland.....	56	284	111,4	44,7	66,7	47,3	5,4
Troms.....	52	220	81,3	22,2	59,1	36,5	3,2
Finnmark.....	10	45	15,1	5,2	9,9	6,6	0,4

Kilde: NOS Statistikk over arkitektvirksomhet og byggeteknisk konsulentvirksomhet 1985.
Source: NOS Statistics on Architectural and other Technical Services Connected with Construction 1985.

Tabell 430. Nasjonalprodukt etter anvendelse
Domestic product by category of expenditure

	1982	1983	1984	1985*	1986*
	Mill. kr <i>Million kroner</i>				
Privatkonsum <i>Private final consumption expenditure</i> . . .	175 310	192 979	210 921	246 327	279 796
Varer <i>Goods</i>	116 506	125 942	137 808	164 497	186 663
Tjenester ¹ <i>Services</i> ¹	58 804	67 037	73 113	81 830	93 133
Offentlig konsum <i>Government final consumption expenditure</i>	70 409	78 213	84 099	92 804	102 092
Statlig konsum <i>Central government</i>	28 469	31 578	33 141	35 917	39 277
Sivilt <i>Civilian</i>	17 328	19 031	20 154	21 501	23 967
Militært <i>Military</i>	11 141	12 547	12 987	14 416	15 310
Kommunalt konsum <i>Local government</i>	41 940	46 635	50 958	56 887	62 815
Bruttoinvestering <i>Gross capital formation</i>	96 071	99 115	116 267	121 609	151 742
Bruttoinvestering i fast kapital <i>Gross fixed capital formation</i>	92 262	103 447	117 567	108 934	142 154
Investering i oljevirksomhet <i>Investment in oil activity</i>	12 302	22 669	31 738	18 925	36 175
Bygninger <i>Buildings</i>	33 753	35 573	37 089	41 581	50 885
Anlegg <i>Other construction</i>	12 077	13 506	14 369	14 536	15 446
Skip og båter <i>Ships and boats</i>	8 748	6 195	3 804	-1 322	-3 439
Annet transportmateriell <i>Other transport equipment</i>	6 295	6 955	7 921	9 509	13 810
Maskiner, redskap, inventar ellers <i>Other machinery and equipment</i>	19 087	18 549	22 646	25 705	29 277
Lagerendring <i>Increase in stocks</i>	3 809	-4 332	-1 300	12 675	9 588
Av dette <i>Of which</i>					
Oljeplattformer under arbeid <i>Oil platforms in progress</i>	4 408	3 589	-2 873	11 174	-3 519
Innenlandsk bruk av varer og tjenester <i>Final domestic use of goods and services</i>	341 790	370 307	411 287	460 740	533 630
Eksport <i>Exports</i>	165 023	183 921	214 077	235 384	194 046
- Import <i>Imports</i>	144 543	152 031	172 852	194 308	211 654
Bruttonasjonalprodukt <i>Gross domestic product</i>	362 270	402 197	452 512	501 816	516 022
Kapitalslit <i>Consumption of fixed capital</i>	55 007	59 614	62 512	67 506	74 338
Investering i oljevirksomhet <i>Investment in oil activity</i>	11 289	12 561	15 518	17 172	20 157
Bygninger <i>Buildings</i>	10 537	11 600	12 538	13 738	15 389
Anlegg <i>Other construction</i>	3 016	3 275	3 607	4 001	4 380
Skip og båter <i>Ships and boats</i>	9 958	11 095	10 113	8 375	7 032
Annet transportmateriell <i>Other transport equipment</i>	6 811	7 194	7 179	8 117	10 003
Maskiner, redskap, inventar ellers <i>Other machinery and equipment</i>	13 396	13 889	13 557	16 103	17 377
Nettonasjonalprodukt <i>Net domestic product</i>	307 263	342 583	390 000	434 310	441 684
	Prosent <i>Per cent</i>				
Privat konsum	48,4	48,0	46,6	49,1	54,2
Varer	32,1	31,3	30,5	32,8	36,2
Tjenester ¹	16,3	16,7	16,1	16,3	18,0
Offentlig konsum	19,4	19,4	18,6	18,5	19,8
Statlig konsum	7,9	7,8	7,3	7,2	7,6
Kommunalt konsum	11,5	11,6	11,3	11,3	12,2
Bruttoinvestering	26,5	24,7	25,7	24,2	29,4
Bruttoinvestering i fast kapital	25,4	25,7	26,0	21,7	27,6
Lagerendring	1,1	-1,0	-0,3	2,5	1,8
Innenlandsk bruk av varer og tjenester	94,3	92,1	90,9	91,8	103,4
Eksport	45,6	45,7	47,3	46,9	37,6
- Import	39,9	37,8	38,2	38,7	41,0
Bruttonasjonalprodukt	100,0	100,0	100,0	100,0	100,0
Kapitalslit	15,2	14,8	13,8	13,5	14,4
Nettonasjonalprodukt	84,8	85,2	86,2	86,5	85,6

¹ Medregnet nordmenns konsum i utlandet minus utlendingers konsum i Norge.

¹ Included direct purchases abroad by resident households, excluding direct purchases in Norway by non-resident households.

Kilde: NOS Nasjonalregnskap. Source: NOS National Accounts.

Tabell 431. Bruttonasjonalprodukt etter næring. Mill. kr
Gross domestic product by industry. Million kroner

	1982	1983	1984	1985*	1986*
Jordbruk <i>Agriculture</i>	10 058	9 333	10 945	11 083	11 412
Skogbruk <i>Forestry</i>	2 595	2 468	2 932	3 023	3 252
Fiske og fangst <i>Fishing etc.</i>	2 878	3 355	3 410	3 752	4 425
Olje- og gassutvinning <i>Crude petroleum and natural gas production</i>	55 677	67 272	83 835	90 683	50 707
Bergverksdrift <i>Mining and quarrying</i>	1 213	1 454	1 466	1 454	1 558
Industri <i>Manufacturing</i>	51 116	57 270	64 629	69 231	79 263
Skjermet industri <i>Sheltered manufacturing</i>	13 345	15 853	18 061	20 759	24 575
Utekonkurrerende industri <i>Export-oriented manufacturing</i>	6 360	9 502	12 915	11 720	13 664
Hjemmekonkurrerende industri <i>Import-competing manufacturing</i>	31 411	31 915	33 653	36 752	41 024
Elektrisitetforsyning <i>Electricity supply</i>	13 591	16 215	18 951	21 444	23 190
Vannforsyning <i>Water supply</i>	444	539	559	630	705
Bygge- og anleggsvirksomhet <i>Construction</i>	21 306	22 533	22 955	25 790	30 424
Oljeboring <i>Oil and gas exploration and drilling</i>	4 096	3 874	3 762	3 891	2 371
Varehandel <i>Wholesale and retail trade</i>	45 334	48 401	52 596	59 094	66 626
Hotell- og restaurantdrift <i>Hotels and restaurants</i>	5 199	6 075	6 803	7 828	8 819
Sjøfart <i>Water transport</i>	11 226	11 255	12 779	12 018	11 737
Annen samferdsel (medr. rørtransport) <i>Other transp. and communications (incl. pipeline transp. for oil and gas)</i>	23 542	26 485	28 651	31 232	37 830
Bank- og finansieringsvirksomhet, forsikring <i>Financing and insurance</i>	14 407	15 937	15 112	15 904	22 807
Boligtjenester <i>Dwellings</i>	13 402	15 001	16 656	18 005	19 513
Utleie av andre bygg <i>Commercial buildings</i>	3 539	3 996	4 303	4 843	5 788
Forretningsmessig tjenesteyting <i>Business services</i>	11 507	12 792	15 605	19 913	25 526
Offentlig, sosial og personlig tjenesteyting <i>Community, social and personal services</i>	67 197	74 537	80 521	88 717	99 050
Korreksjonsposter ¹ <i>Correction items¹</i>	3 943	3 405	6 042	13 281	11 019
Bruttonasjonalprodukt <i>Gross domestic product</i>	362 270	402 197	452 512	501 816	516 022
Fordelt på <i>Of which</i>					
Næringsvirksomhet <i>Industries</i>	310 765	345 356	390 704	433 803	440 727
Stats- og trygdeforvaltning <i>Central government</i>	17 211	18 593	19 694	21 134	23 273
Offentlig administrasjon <i>Public administration</i>	6 565	7 110	7 667	8 298	9 129
Forsvar <i>Defence</i>	4 733	5 138	5 379	5 751	6 253
Undervisning <i>Education</i>	3 196	3 447	3 676	4 026	4 574
Helsetjenester <i>Health services</i>	1 311	1 416	1 333	1 263	1 379
Annet <i>Other</i>	1 406	1 482	1 639	1 796	1 938
Kommunalforvaltning <i>Local government</i>	34 294	38 248	42 114	46 879	52 022
Offentlig administrasjon <i>Public administration</i>	4 657	5 537	6 232	6 900	7 674
Undervisning <i>Education</i>	11 853	12 956	14 043	15 620	17 352
Helsetjeneste <i>Health services</i>	11 619	13 213	14 568	16 231	17 953
Annet <i>Other</i>	6 165	6 542	7 271	8 128	9 043
Fordelt på ² <i>Of which²</i>					
Skjermede næringer <i>Sheltered industries</i>	245 580	270 237	296 961	337 212	384 591
Utekonkurrerende næringer <i>Export-oriented industries</i>	21 572	24 454	29 250	27 354	27 061
Hjemmekonkurrerende næringer <i>Import-competing industries</i>	36 875	37 728	39 983	43 516	48 689
Utvinning og rørtransport av råolje og naturgass <i>Crude petroleum and natural gas production and pipeline transport</i>	58 243	69 778	86 318	93 734	55 681

¹ Avgifter på import, refusjon av merverdiavgift på nyinvesteringer, investeringsavgifter på nyinvesteringer, korreksjon frie banktjenester. ² Se note 3, tabell 434.

¹ *Import taxes, refund of value added tax on fixed capital formation, collection of investment levy on fixed capital formation, correction for imputed bank service charge.* ² See note 3, table 434.

Kilde: NOS Nasjonalregnskap. Source: NOS National Accounts.

Tabell 432. Privat konsum. Mill. kr
Private consumption. Million kroner

	1982	1983	1984	1985*	1986*
Matvarer <i>Food</i>	35 744	38 758	41 858	46 838	52 869
Drikkevarer og tobakk <i>Beverages and tobacco</i>	10 675	11 985	13 074	14 895	16 946
Klær og skotøy <i>Clothing and footwear</i>	13 951	14 352	15 802	19 073	21 969
Bolig, lys og brensel <i>Rent, electricity and fuel</i>	28 769	32 708	36 611	41 908	45 900
Møbler og husholdningsartikler <i>Furniture, furnishings and household equipment</i>	14 099	15 102	16 507	19 031	21 866
Helsepleie <i>Medical care and health expenses</i>	7 407	8 180	8 586	9 067	9 846
Transport, post- og teletjenester <i>Transport and communications</i>	26 502	29 188	31 811	41 435	47 151
Fritidssysler og utdanning <i>Recreation, entertainment, education and cultural services</i>	14 488	15 978	17 572	20 132	23 411
Andre varer og tjenester <i>Other goods and services</i>	17 139	19 511	21 742	25 048	28 595
Spesifisert konsum <i>Specified items</i>	168 774	185 762	203 563	237 427	268 553
+ Nordmenns konsum i utlandet <i>Direct purchases abroad by resident households</i>	11 592	12 535	13 197	15 894	19 125
– Utlendingers konsum i Norge <i>Direct purchases in Norway by non-resident households</i>	5 056	5 318	5 839	6 994	7 882
Privat konsum <i>Private consumption</i>	175 310	192 979	210 921	246 327	279 796

Kilde: NOS Nasjonalregnskap. Source: NOS National Accounts.

Tabell 433. Bruttoinvestering i fast kapital etter næring. Mill. kr
Gross fixed capital formation by industry. Million kroner

	1982	1983	1984	1985*	1986*
Jordbruk <i>Agriculture</i>	4 776	3 955	3 867	4 412	4 345
Skogbruk <i>Forestry</i>	361	386	415	450	471
Fiske og fangst <i>Fishing etc.</i>	760	845	1 077	1 303	1 870
Olje- og gassutvinning <i>Crude petroleum and natural gas production</i>	11 145	15 042	28 039	19 705	36 018
Bergverksdrift <i>Mining and quarrying</i>	433	359	349	406	498
Industri <i>Manufacturing</i>	9 105	8 260	9 311	11 978	17 057
Elektrisitetforsyning <i>Electricity supply</i>	7 353	7 469	7 665	7 541	7 220
Vannforsyning <i>Water supply</i>	607	604	601	538	623
Bygge- og anleggsvirksomhet <i>Construction</i>	1 741	1 738	1 484	1 869	2 058
Oljeboring <i>Oil and gas exploration and drilling</i>	1 425	1 573	899	1 176	2 127
Varehandel, hotell- og restaurantdrift, forretningsbygg <i>Wholesale and retail trade, hotels and restaurants and commercial buildings</i>	7 405	7 514	8 603	11 190	15 102
Hjelpevirksomhet for landtransport (veier og gater) <i>Supporting services to land transport (roads and streets)</i> ..	3 645	3 992	4 264	4 559	4 986
Olje- og gasstransport med rør <i>Pipeline transport for oil and gas</i>	454	7 323	6 545	1 336	457
Sjøfart <i>Water transport</i>	8 304	5 676	3 133	-2 023	-4 560
Annen samferdsel (unnt. rørtransport) <i>Other transport and communications (excl. pipeline transport for oil and gas)</i>	6 632	7 563	8 866	9 479	12 824
Bank- og finansieringsvirksomhet, forsikring <i>Financing and insurance</i>	1 341	2 359	2 840	3 583	3 458
Boliger <i>Dwellings</i>	17 718	19 069	19 688	21 258	25 087
Offentlig, sosial og personlig tjenesteyting (inkl. forretningsmessig tjenesteyting) <i>Community, social and personal services (incl. business services)</i>	9 057	9 720	9 921	10 174	12 513
Bruttoinvestering i fast kapital <i>Total gross fixed capital formation</i>	92 262	103 447	117 567	108 934	142 154
Privat næringsvirksomhet <i>Industries, privately owned</i>	62 850	64 388	80 958	68 420	89 015
Offentlig næringsvirksomhet <i>Industries, publicly owned</i>	17 887	26 649	23 751	27 225	37 061
Stats- og trygdeforvaltning <i>Central government</i>	3 831	4 280	4 764	5 184	5 709
Kommunalforvaltning <i>Local government</i>	7 694	8 130	8 094	8 105	10 369

Kilde: NOS Nasjonalregnskap. Source: NOS National Accounts.

Tabell 434. Faktorinntekt etter næring. Mill. kr
Factor income by industry. Million kroner

	1982	1983	1984	1985*	1986*
Nettonasjonalprodukt <i>Net domestic product</i>	307 263	342 583	390 000	434 310	441 684
– Indirekte skatter ¹ – <i>Indirect taxes</i> ¹	61 747	69 733	78 200	91 992	101 084
+ Subsidiar ¹ + <i>Subsidies</i> ¹	23 662	24 439	25 709	26 936	29 686
Faktorinntekt <i>Factor income</i>	269 178	297 289	337 509	369 254	370 286
Jordbruk <i>Agriculture</i>	10 090	9 366	10 608	10 500	10 794
Skogbruk <i>Forestry</i>	2 164	2 054	2 458	2 503	2 718
Fiske og fangst <i>Fishing etc.</i>	1 655	2 335	2 536	2 780	3 299
Olje- og gassutvinning <i>Crude petroleum and natural gas production</i>	39 879	47 968	59 720	65 076	26 968
Bergverksdrift <i>Mining and quarrying</i>	1 147	1 370	1 531	1 392	1 518
Industri <i>Manufacturing</i>	46 869	51 748	59 522	63 298	71 911
Skjermet industri <i>Sheltered manufacturing</i>	11 071	12 868	14 433	15 942	18 724
Utekonkurrerende industri <i>Export-oriented manufacturing</i>	6 589	9 618	14 034	11 981	13 471
Hjemmekonkurrerende industri <i>Import-competing manufacturing</i>	29 209	29 262	31 055	35 375	39 716
Elektrisitetforsyning <i>Electricity supply</i>	7 001	8 826	10 282	11 667	12 543
Vannforsyning <i>Water supply</i>	167	246	261	285	332
Bygge- og anleggsvirksomhet <i>Construction</i>	16 949	18 303	19 127	21 241	24 699
Oljeboring <i>Oil and gas exploration and drilling</i>	3 000	2 708	2 499	2 524	582
Varehandel <i>Wholesale and retail trade</i>	31 073	32 413	35 240	38 565	41 371
Hotell- og restaurantdrift <i>Hotels and restaurants</i>	4 277	5 029	5 675	6 521	7 335
Sjøfart <i>Water transport</i>	2 275	1 174	3 840	4 793	5 865
Annens samferdsel (medr. rørtransport) <i>Other transp. and communications (incl. pipeline transp. for oil and gas)</i>	16 060	17 784	18 384	19 413	24 373
Bank- og finansieringsvirksomhet, forsikring <i>Financing and insurance</i>	15 320	16 874	16 266	17 253	24 351
Boligtjenester <i>Dwellings</i>	8 765	9 811	10 995	11 781	12 602
Utleie av andre bygg <i>Commercial buildings</i>	2 479	2 832	2 998	3 271	3 936
Forretningsmessig tjenesteyting <i>Business services</i>	9 372	10 502	13 086	16 648	21 277
Offentlig, sosial og personlig tjenesteyting <i>Community, social and personal services</i>	64 954	71 906	77 924	85 600	95 820
Korreksjonsposter ² <i>Correction items</i> ²	– 14 318	– 15 960	– 15 443	– 15 857	– 22 008
Alle næringer <i>Total</i>	269 178	297 289	337 509	369 254	370 286
Fordelt på <i>Of which</i>					
Næringsvirksomhet <i>Industries</i>	220 652	243 634	279 039	305 081	299 202
Stats- og trygdeforvaltning <i>Central government</i>	16 461	17 810	18 881	20 184	22 244
Kommunalforvaltning <i>Local government</i>	32 065	35 845	39 589	43 989	48 840
Fordelt på³ <i>Of which</i>³					
Skjermede næringer <i>Sheltered industries</i>	183 117	201 566	221 405	244 180	276 013
Utekonkurrerende næringer <i>Export-oriented industries</i>	11 552	13 072	19 832	18 545	18 740
Hjemmekonkurrerende næringer <i>Import-competing industries</i>	33 019	33 640	36 037	40 647	45 721
Utvinning og rørtransport av råolje og naturgass <i>Crude petroleum and natural gas production and pipeline transport</i>	41 490	49 011	60 235	65 882	29 812

¹ Se note 2, tabell 438. ² Korreksjon for frie banktjenester. ³ Utekonkurrerende næringer: Bergverksdrift, utenriks sjøfart, oljeboring og utekonkurrerende industrigrupper (treforedling, kjemiske råvarer, raffinering av jordolje, produksjon, valsing og støping av metaller). Hjemmekonkurrerende næringer: Skogbruk, fiske og fangst og hjemmekonkurrerende industri (produksjon av tekstilvarer, klær, lær og lærvarer, skotøy, trevarer, møbler og innredninger av tre, kjemisk-tekniske produkter, jordolje- og kullprodukter, gummiprodukter og plastvarer, keramikk, glass og glassvarer, mineralske produkter ellers, metallvarer, maskiner, elektriske apparater og materiell, bygging av fartøyer, produksjon av andre transportmidler, annen industriproduksjon). Skjermede næringer omfatter resten av næringsgruppene, men ikke utvinning og rørtransport av råolje og naturgass.

¹ See note 2, table 438. ² Correction for imputed bank service charge. ³ Export-oriented industries: Mining and quarrying, ocean transport, oil well drilling and export-oriented manufacturing (manufacture of paper and paper products, manufacture of industrial chemicals, petroleum refining, manufacture of basic metals). Import-competing industries: Forestry and logging, fishing and import-competing manufacturing (manufacture of textiles, wearing apparel, leather and leather products, manufacture of wood and wood products, including furniture, manufacture of other chemical products, products of petroleum, coal, rubber and plastic, manufacture of mineral products, manufacture of fabricated metal products, machinery and equipment, other manufacturing industries). Sheltered industries include other industries, except crude petroleum and natural gas production and pipeline transport.

Kilde: NOS Nasjonalregnskap. Source: NOS National Accounts.

Tabell 435. Lønnskostnader etter næring. Mill. kr
Compensation of employees by industry. Million kroner

	1982	1983	1984	1985*	1986*
Jordbruk <i>Agriculture</i>	395	430	452	487	530
Skogbruk <i>Forestry</i>	699	733	837	891	1 000
Fiske og fangst <i>Fishing etc.</i>	330	391	436	573	734
Olje- og gassutvinning <i>Crude petroleum and natural gas production</i>	2 591	3 007	4 117	5 121	6 378
Bergverksdrift <i>Mining and quarrying</i>	913	939	1 023	1 081	1 158
Industri <i>Manufacturing</i>	39 868	41 462	44 941	49 573	55 648
Skjermet industri <i>Sheltered manufacturing</i>	9 025	10 070	10 951	12 116	13 810
Utekonkurrerende industri <i>Export-oriented manufacturing</i>	6 629	6 807	7 534	8 047	8 677
Hjemmekonkurrerende industri <i>Import-competing manufacturing</i>	24 214	24 585	26 456	29 410	33 161
Elektrisitetsforsyning <i>Electricity supply</i>	2 384	2 566	2 825	3 143	3 505
Vannforsyning <i>Water supply</i>	89	102	111	122	134
Bygge- og anleggsvirksomhet <i>Construction</i>	14 700	16 136	17 218	18 496	22 103
Oljeboring <i>Oil and gas exploration and drilling</i>	975	933	950	1 035	1 028
Varehandel <i>Wholesale and retail trade</i>	23 419	24 924	27 270	30 567	35 280
Hotell- og restaurandrift <i>Hotel and restaurants</i>	3 414	3 754	4 278	4 832	5 841
Sjøfart <i>Water transport</i>	7 311	7 382	7 363	7 203	6 855
Annen samferdsel (medr. rørtransport) <i>Other transp. and communications (incl. pipeline transp. for oil and gas)</i>	16 081	17 386	18 465	20 306	23 267
Bank- og finansieringsvirksomhet, forsikring <i>Financing and insurance</i>	6 683	7 646	8 530	9 816	11 323
Boligtjenester <i>Dwellings</i>	205	218	227	246	281
Utleie av andre bygg <i>Commercial buildings</i>	22	33	35	38	52
Forretningsmessig tjenesteyting <i>Business services</i>	5 546	6 350	7 923	10 003	12 680
Offentlig, sosial og personlig tjenesteyting <i>Community, social and personal services</i>	57 730	63 843	69 349	76 371	85 188
Lønnskostnader i alt <i>Total compensation of employees</i>	183 355	198 235	216 350	239 904	272 985
Fordelt på <i>Of which</i>					
Næringsvirksomhet <i>Industries</i>	134 829	144 580	157 880	175 731	201 901
Stats- og trygdeforvaltning <i>Central government</i>	16 461	17 810	18 881	20 184	22 244
Offentlig administrasjon <i>Public administration</i>	6 484	7 025	7 578	8 196	9 017
Forsvar <i>Defence</i>	4 733	5 139	5 380	5 751	6 253
Undervisning <i>Education</i>	2 905	3 141	3 357	3 659	4 173
Helsetjenester <i>Health services</i>	1 243	1 343	1 256	1 174	1 283
Annet <i>Other</i>	1 096	1 162	1 310	1 404	1 518
Kommunalforvaltning <i>Local government</i>	32 065	35 845	39 589	43 989	48 840
Offentlig administrasjon <i>Public administration</i>	4 278	5 124	5 796	6 405	7 130
Undervisning <i>Education</i>	10 785	11 802	12 829	14 232	15 824
Helsetjenester <i>Health services</i>	11 155	12 713	14 042	15 630	17 291
Annet <i>Other</i>	5 847	6 206	6 922	7 722	8 595
Fordelt på¹ <i>Of which¹</i>					
Skjermede næringer <i>Sheltered industries</i>	141 170	154 889	169 102	188 160	215 812
Utekonkurrerende næringer <i>Export-oriented industries</i>	14 360	14 540	15 306	15 682	15 825
Hjemmekonkurrerende næringer <i>Import-competing industries</i>	25 234	25 698	27 717	30 862	34 884
Utvinning og rørtransport av råolje og naturgass <i>Crude petroleum and natural gas production and pipeline transport</i>	2 591	3 108	4 225	5 200	6 464

¹ Se note 3, tabell 434.

¹ See note 3, table 434.

Kilde: NOS Nasjonalregnskap. Source: NOS National Accounts.

**Tabell 436. Driftsresultat (inntekt av kapital og av eget arbeid) etter næring.
Mill. kr**

Operating surplus by industry. Million kroner

	1982	1983	1984	1985*	1986*
Jordbruk <i>Agriculture</i>	9 694	8 936	10 156	10 013	10 264
Skogbruk <i>Forestry</i>	1 465	1 321	1 621	1 612	1 718
Fiske og fangst <i>Fishing etc.</i>	1 325	1 944	2 100	2 207	2 565
Olje- og gassutvinning <i>Crude petroleum and natural gas production</i>	37 288	44 961	55 603	59 955	20 590
Bergverksdrift <i>Mining and quarrying</i>	234	431	508	311	360
Industri <i>Manufacturing</i>	7 001	10 286	14 581	13 725	16 263
Skjermet industri <i>Sheltered manufacturing</i>	2 046	2 798	3 482	3 826	4 914
Utekonkurrerende industri <i>Export-oriented manufacturing</i>	-40	2 811	6 500	3 934	4 794
Hjemmekonkurrerende industri <i>Import-competing manufacturing</i>	4 995	4 677	4 599	5 965	6 555
Elektrisitetforsyning <i>Electricity supply</i>	4 617	6 260	7 457	8 524	9 038
Vannforsyning <i>Water supply</i>	78	144	150	163	198
Bygge- og anleggsvirksomhet <i>Construction</i>	2 249	2 167	1 909	2 745	2 596
Oljeboring <i>Oil and gas exploration and drilling</i>	2 025	1 775	1 549	1 489	-446
Varehandel <i>Wholesale and retail trade</i>	7 654	7 489	7 970	7 998	6 091
Hotell- og restaurantdrift <i>Hotel and restaurants</i>	863	1 275	1 397	1 689	1 494
Sjøfart <i>Water transport</i>	-5 036	-6 208	-3 523	-2 410	-990
Annen samferdsel (medr. rørtransport) <i>Other transp. and com- munications (incl. pipeline transp. for oil and gas)</i>	-20	398	-81	-893	1 106
Bank- og finansieringsvirksomhet, forsikring <i>Financing and insurance</i>	8 637	9 228	7 736	7 437	13 028
Boligtjenester <i>Dwellings</i>	8 560	9 593	10 768	11 535	12 321
Utleie av andre bygg <i>Commercial buildings</i>	2 457	2 799	2 963	3 233	3 884
Forretningsmessig tjenesteyting <i>Business services</i>	3 826	4 152	5 163	6 645	8 597
Offentlig, sosial og personlig tjenesteyting <i>Community, social and personal services</i>	7 224	8 063	8 575	9 229	10 632
Korreksjonsposter ¹ <i>Correction items</i> ¹	-14 318	-15 960	-15 443	-15 857	-22 008
Driftsresultat i alt <i>Total operating surplus</i>	85 823	99 054	121 159	129 350	97 301
Fordelt på <i>Of which</i>					
Næringsvirksomhet <i>Industries</i>	85 823	99 054	121 159	129 350	97 301
Stats- og trygdeforvaltning <i>Central government</i>	-	-	-	-	-
Kommunalforvaltning <i>Local government</i>	-	-	-	-	-
Fordelt på² <i>Of which</i>²					
Skjermede næringer <i>Sheltered industries</i>	41 947	46 677	52 303	56 020	60 201
Utekonkurrerende næringer <i>Export-oriented industries</i>	-2 808	-1 468	4 526	2 863	2 915
Hjemmekonkurrerende næringer <i>Import-competing industries</i> ..	7 785	7 942	8 320	9 785	10 837
Utvinning og rørtransport av råolje og naturgass <i>Crude petroleum and natural gas production and pipeline transport</i>	38 899	45 903	56 010	60 682	23 348

¹ Korreksjon for frie banktjenester. ² Se note 3, tabell 434.

¹ Correction for imputed bank service charge. ² See note 3, table 434.

Kilde: NOS Nasjonalregnskap. Source: NOS National Accounts.

Tabell 437. Faktorinntekt etter institusjonell sektor.¹ Mill. kr
Factor income by institutional sector.¹ Million kroner

	1982*	1983*	1984*	1985*	1986*
Lønn ² <i>Wages and salaries</i> ²	156 337	169 401	185 206	205 636	233 891
Husholdninger <i>Households</i>	156 067	169 140	184 926	205 356	233 606
Utlandet ³ <i>Abroad</i> ³	270	261	280	280	285
Arbeidsgiveravgift til folketrygden ² <i>Employers' contribution to social security schemes etc.</i> ²	27 018	28 834	31 144	34 268	39 094
Driftsresultat ⁴ <i>Operating surplus</i> ⁴	85 823	99 054	121 159	129 350	97 301
Husholdninger <i>Households</i>	34 462	36 985	40 805	44 022	46 942
Offentlig forvaltning ⁵ <i>General government</i> ⁵	3 417	3 979	5 202	6 167	7 223
Finansinstitusjoner <i>Financial institutions</i>	-5 779	-6 875	-7 836	-8 547	-9 035
Offentlig eide banker <i>Public-owned banks</i>	-336	-420	-346	49	40
Private finansinstitusjoner <i>Private financial inst.</i>	-5 443	-6 445	-7 490	-8 598	-9 075
Ikke-personlige foretak <i>Incorporated enterprises</i>	53 723	64 965	82 988	87 708	52 171
Private foretak <i>Private enterprises</i>	42 003	46 858	57 100	61 471	37 292
Statsforetak <i>State enterprises</i>	11 720	18 107	25 889	26 237	14 879
Faktorinntekt <i>Factor income</i>	269 178	297 289	337 509	369 254	370 286

¹ Se note 1, tabell 442. ² Summen av lønn og arbeidsgiveravgift til folketrygden svarer til lønnskostnader i tabell 435. ³ Lønn opptjent i Norge utbetalt til utlendinger. ⁴ Driftsresultat opptjent etter institusjonell opprinnelsessektor. ⁵ Driftsresultat i kommuneforetak.

¹ See note 1, table 442. ² Total wages and salaries and employers' contribution to social security schemes etc. are equivalent to total compensation of employees, table 435. ³ Wages and salaries earned in Norway by foreigners. ⁴ Operating surplus by institutional sector of origin. ⁵ Operating surplus of municipal enterprises.

Kilde: NOS Nasjonalregnskap. Source: NOS National Accounts.

Tabell 438. Offentlig forvaltning¹. Inntekter, utgifter og sparing^{2,3}. Mill. kr
General government¹. Income, expenditure and saving^{2,3}. Million kroner

	1982*	1983*	1984*	1985*	1986*
Inntekter <i>Income</i>	193 959	214 841	247 749	286 365	293 694
Direkte skatter og trygdepremier <i>Direct taxes and contributions to social security</i>	114 098	123 871	138 147	157 914	145 876
Indirekte skatter medregnet kompensert merverdiavgift på matvarer <i>Indirect taxes, compensated value added tax on food included</i>	61 747	69 733	78 200	91 992	101 084
Indirekte skatter fratrukket kompensert merverdiavgift på matvarer <i>Indirect taxes, less compensated value added tax on food</i>	61 054	69 733	78 200	91 992	101 084
Kompensert merverdiavgift på matvarer <i>Compensated value added tax on food</i>	693	-	-	-	-
Renteinntekter <i>Income from interest</i>	13 710	15 701	21 307	25 766	34 340
Andre inntekter <i>Other income</i>	4 404	5 536	10 095	10 693	12 394
Utgifter <i>Expenditure</i>	96 454	108 238	117 508	128 978	146 846
Subsidier medregnet kompensert merverdiavgift på matvarer <i>Subsidies, compensated value added tax on food included</i>	23 662	24 439	25 709	26 936	29 686
Subsidier fratrukket kompensert merverdiavgift på matvarer <i>Subsidies less compens. v. a. t. on food</i>	22 969	24 439	25 709	26 936	29 686
Kompensert merverdiavgift på matvarer <i>Compensated value added tax on food</i>	693	-	-	-	-
Renteutgifter <i>Interest payments</i>	13 834	16 607	18 807	21 898	27 650
Stønader til private konsumenter <i>Transfers to households</i>	54 516	62 212	67 917	73 820	81 490
Stønader til utlandet <i>Transfers to abroad</i>	3 271	3 850	3 870	4 209	4 938
Andre utgifter <i>Other expenditures</i>	1 171	1 130	1 205	2 115	3 082
Disponibel inntekt <i>Disposable income</i>	97 505	106 603	130 241	157 387	146 848
Offentlig konsum <i>General government consumption</i>	70 409	78 213	84 099	92 804	102 092
Sparing <i>Saving</i>	27 096	28 390	46 142	64 583	44 756

¹ Medregnet kommuneforetak. ² I denne tabell og ellers i nasjonalregnskapet er skatter, avgifter, subsidier og stønader i prinsippet registrert med de i året påløpne (i motsetning til innbetalte) beløp. Tallene for offentlige inntekter og utgifter i nasjonalregnskapet avviker derfor fra tallene i de offentlige regnskaper. ³ Se note 1, tabell 442.

¹ Including municipal enterprises. ² In the national accounts indirect taxes and subsidies are calculated on the basis of the real flows of goods and services. Direct taxes are equal to the tax share of income earned. The value recorded in the government accounts will therefore be different from the national accounts figures. ³ See note 1, table 442.

Kilde: NOS Nasjonalregnskap. Source: NOS National Accounts.

Tabell 439. Husholdninger. Inntekter, utgifter og sparing¹. Mill. kr
Households. Income, expenditure and saving¹. Million kroner

	1982*	1983*	1984*	1985*	1986*
Inntekter Income	289 368	317 878	349 473	386 767	435 791
Lønn ² Wages and salaries ²	156 163	169 236	185 034	205 452	233 714
Arbeidsgiveravgift til folketrygden Employers' contribution to social security schemes etc.	27 018	28 834	31 144	34 268	39 094
Driftsresultat Operating surplus	34 462	36 985	40 805	44 022	46 942
Renteinntekter Income from interest	12 461	15 296	18 719	22 645	27 763
Stønader fra det offentlige Transf. from government ..	54 516	62 212	67 917	73 820	81 490
Stønader fra utlandet Transfers from abroad	1 061	1 178	1 291	1 426	1 292
Andre inntekter Other income	3 687	4 137	4 563	5 134	5 496
Utgifter Expenditure	107 159	116 190	126 929	145 512	172 278
Direkte skatter og trygdepremier Direct taxes and contributions to social security	86 160	91 281	99 198	110 743	126 097
Arbeidsgiveravgift til folketrygden Employers' contribution to social security schemes etc.	27 018	28 834	31 144	34 268	39 094
Andre direkte skatter og trygdepremier Other direct taxes and contributions to social security	59 142	62 447	68 054	76 475	87 003
Renteutgifter Interest payments	17 572	21 316	24 081	30 565	41 289
Andre utgifter Other expenditure	3 427	3 593	3 650	4 204	4 892
Disponibel inntekt Disposable income	182 209	201 688	222 544	241 255	263 513
Privat konsum Private consumption	175 310	192 979	210 921	246 327	279 796
Sparing Saving	6 899	8 709	11 623	-5 072	-16 283

¹ Se note 1, tabell 442. ² Medregnet lønn opptjent i utlandet.

¹ See note 1, table 442. ² Incl. wages and salaries earned abroad.

Kilde: NOS Nasjonalregnskap. Source: NOS National Accounts.

Tabell 440. Andre institusjonelle sektorer. Inntekter, utgifter og sparing¹. Mill. kr

Other institutional sectors. Income, expenditure and saving¹. Million kroner

	1982*	1983*	1984*	1985*	1986*
Inntekter Income	128 533	149 635	178 079	202 767	199 155
Driftsresultat Operating surplus	47 944	58 090	75 152	79 161	43 136
Renteinntekter Income from interest	60 811	68 168	77 940	97 823	128 193
Andre inntekter ² Other income ²	19 778	23 377	24 987	25 783	27 826
Utgifter Expenditure	117 318	132 589	158 162	181 340	183 061
Direkte skatter og trygdepremier Direct taxes and contributions to social security	27 965	32 642	39 025	47 217	19 864
Renteutgifter Interest payments	63 626	70 076	83 536	98 032	125 403
Andre utgifter ² Other expenditure ²	25 727	29 871	35 601	36 091	37 794
Disponibel inntekt Disposable income	11 215	17 046	19 917	21 427	16 094
Sparing Saving	11 215	17 046	19 917	21 427	16 094

¹ Se note 1, tabell 442. ² Inkluderer aksjeutbytte inntekt/utgift, utbytte på eierkapital i statsforetak og netto skadeforsikrings-erstatninger/-premier.

¹ See note 1, table 442. ² Including dividends income/expenditure, withdrawals from entrepreneurial income in state enterprises and net casualty insurance, claims/premiums.

Kilde: NOS Nasjonalregnskap. Source: NOS National Accounts.

Tabell 441. Disponibel inntekt for Norge¹. Mill. kr
Disposable income of Norway¹. Million kroner

	1982*	1983*	1984*	1985*	1986*
Nettonasjonalprodukt <i>Net domestic product</i>	307 263	342 583	390 000	434 310	441 684
– Renter, aksjeutbytte mv. til utlandet, netto <i>Interests, dividends etc. to abroad, net</i>	12 704	13 002	13 142	9 480	9 338
= Nasjonalinntekt <i>National income</i>	294 559	329 581	376 858	424 830	432 346
– Stønader til utlandet, netto <i>Transfers to abroad, net</i>	3 630	4 244	4 156	4 762	5 890
= Disponibel inntekt for Norge <i>Disposable income of Norway</i> ...	290 929	325 337	372 702	420 068	426 456
Fordelt på <i>Of which</i>					
Privat disponibel inntekt <i>Private disposable income</i>	183 984	207 939	232 210	257 223	272 523
Husholdninger <i>Households</i>	182 209	201 688	222 544	241 255	263 513
Lønnstakere <i>Employees</i>	125 682	139 025	152 243	165 095	181 414
Personlig næringsdrivende <i>Personal enterprises and self-employed</i>	25 800	26 673	28 331	29 664	29 525
Trygdede, pensjonister o.a. <i>Social security recipients, pensioners etc.</i>	30 727	35 990	41 970	46 496	52 574
Private finansinstitusjoner <i>Private financial institutions</i>	3 342	4 209	3 992	2 457	5 129
Private ikke-personlige foretak <i>Private incorporated enterprises</i>	– 1 567	2 042	5 674	13 511	3 881
Offentlig disponibel inntekt <i>Public disposable income</i>	106 945	117 398	140 492	162 846	153 932
Offentlig forvaltning ² <i>General government</i> ²	97 505	106 603	130 241	157 387	146 848
Offentlig eide banker <i>Public-owned banks</i>	5 769	5 693	1 394	861	3 925
Statsforetak <i>State enterprises</i>	3 671	5 102	8 857	4 598	3 159

¹ Se note 1, tabell 442. ² Medregnet kommuneforetak.

¹ See note 1, table 442. ² Including municipal enterprises.

Kilde: NOS Nasjonalregnskap. Source: NOS National Accounts.

Tabell 442. Sparing.¹ Mill. kr *Saving.¹ Million kroner*

	1982*	1983*	1984*	1985*	1986*
Innenlandsk nettoinvestering <i>Net domestic capital formation</i>	41 064	39 501	53 755	54 103	77 404
Overskudd på driftsregnskapet overfor utlandet <i>Surplus of current transactions with abroad</i>	4 146	14 645	23 929	26 834	– 32 836
= Sparing <i>Saving</i>	45 210	54 146	77 684	80 937	44 568
Fordelt på <i>Of which</i>					
Privat sparing <i>Private saving</i>	8 674	14 960	21 289	10 896	– 7 273
Husholdninger <i>Households</i>	6 899	8 709	11 623	– 5 072	– 16 283
Lønnstakere <i>Employees</i>	– 123	– 340	– 1 244	– 14 538	– 22 792
Personlig næringsdrivende <i>Personal enterprises and self-employed</i>	8 803	9 037	10 187	8 412	5 369
Trygdede, pensjonister o.a. <i>Social security recipients, pensioners etc.</i>	– 1 781	12	2 680	1 054	1 140
Private finansinstitusjoner <i>Private financial inst.</i>	3 342	4 209	3 992	2 457	5 129
Private ikke-personlige foretak <i>Private incorporated enterprises</i>	– 1 567	2 042	5 674	13 511	3 881
Offentlig sparing <i>Public saving</i>	36 536	39 185	56 394	70 042	51 840
Offentlig forvaltning <i>General government</i>	27 096	28 390	46 143	64 583	44 756
Offentlig eide banker <i>Public-owned banks</i>	5 769	5 693	1 394	861	3 925
Statsforetak <i>State enterprises</i>	3 671	5 102	8 857	4 598	3 159

¹ Tabellene 437–442 er laget på grunnlag av nasjonalregnskapets inntektsregnskap, og erstatter de tidligere inntektstabellene. Mens inntektsregnskapet er under utvikling, vil tall fra dette være å anse som foreløpige.

¹ Tables 437–442 are extracted from the income and outlay accounts and replace the formerly published tables on disposable income etc. These figures are still regarded as preliminary.

Kilde: NOS Nasjonalregnskap. Source: NOS National Accounts.

Tabell 443. Sysselsetting etter næring. 1 000 utførte årsverk
Employment by industry. 1 000 full-time man-years worked

	1982	1983	1984	1985*	1986*
Jordbruk <i>Agriculture</i>	99,4	97,0	94,9	93,2	91,3
Skogbruk <i>Forestry</i>	8,9	8,8	9,2	9,3	9,7
Fiske og fangst <i>Fishing etc.</i>	22,5	22,7	22,9	23,5	24,6
Olje- og gassutvinning <i>Crude petroleum and natural gas production</i>	8,3	9,3	11,2	12,7	14,4
Bergverksdrift <i>Mining and quarrying</i>	7,9	7,2	7,5	7,4	7,4
Industri <i>Manufacturing</i>	356,8	334,0	329,5	332,9	340,3
Skjermet industri <i>Sheltered manufacturing</i>	93,8	91,7	91,1	92,6	95,2
Utekonkurrerende industri <i>Export-oriented manufacturing</i>	51,0	47,6	46,8	45,6	44,9
Hjemmekonkurrerende industri <i>Import-competing manufacturing</i>	212,0	194,7	191,6	194,7	200,2
Elektrisitetsforsyning <i>Electricity supply</i>	16,7	17,1	17,4	17,9	18,5
Vannforsyning <i>Water supply</i>	1,1	1,2	1,2	1,3	1,3
Bygge- og anleggsvirksomhet <i>Construction</i>	138,7	141,1	140,3	143,1	154,2
Oljeboring <i>Oil and gas exploration and drilling</i>	4,6	3,9	3,7	3,6	3,4
Varehandel <i>Wholesale and retail trade</i>	229,1	226,8	229,8	239,1	249,1
Hotell- og restaurantdrift <i>Hotels and restaurants</i>	36,6	37,6	39,5	41,5	45,1
Sjøfart <i>Water transport</i>	43,8	41,7	39,8	38,7	35,0
Annen samferdsel (medr. rørtransport) <i>Other transp. and communications (incl. pipeline transp. for oil and gas)</i>	132,0	132,3	131,7	134,8	141,4
Bank- og finansieringsvirksomhet, forsikring <i>Financing and insurance</i>	40,8	42,5	44,4	47,3	50,0
Forretningsmessig tjenesteyting <i>Business services</i>	50,2	50,2	57,8	66,7	76,8
Boligtjenester <i>Dwellings</i>	4,0	3,8	3,5	3,6	3,8
Utleie av andre bygg <i>Commercial buildings</i>	0,6	0,7	0,7	0,7	0,9
Offentlig, sosial og personlig tjenesteyting <i>Community, social and personal services</i>	516,4	531,0	540,2	554,5	564,8
Sysselsetting i alt <i>Total employment</i>	1 718,4	1 708,9	1 725,2	1 771,8	1 832,0
Fordelt på <i>Of which</i>					
Næringsvirksomhet <i>Industries</i>	1 325,5	1 304,7	1 312,1	1 348,7	1 405,3
Stats- og trygdeforvaltning <i>Central government</i>	139,3	140,3	139,5	138,8	140,0
Kommunalforvaltning <i>Local government</i>	253,6	263,9	273,6	284,3	286,7
Fordelt på ¹ <i>Of which¹</i>					
Skjermede næringer <i>Sheltered industries</i>	1 373,8	1 386,5	1 405,7	1 449,6	1 505,8
Utekonkurrerende næringer <i>Export-oriented industries</i>	93,0	86,7	84,4	81,9	77,2
Hjemmekonkurrerende næringer <i>Import-competing industries</i>	243,3	226,1	223,6	227,4	234,4
Utvinning og rørtransport av råolje og naturgass <i>Crude petroleum and natural gas production and pipeline transport</i>	8,3	9,6	11,5	12,9	14,6
Årsverk utført av selvstendige <i>Man-years worked by self-employed</i>	221,9	221,0	217,9	217,9	225,5
Jordbruk <i>Agriculture</i>	92,5	90,1	88,0	86,2	84,3
Fiske og fangst <i>Fishing etc.</i>	17,5	17,4	17,4	17,2	17,5
Industri <i>Manufacturing</i>	10,7	10,2	9,9	9,5	10,0
Bygge- og anleggsvirksomhet <i>Construction</i>	25,6	25,4	24,3	24,1	26,2
Varehandel <i>Wholesale and retail trade</i>	31,5	32,7	33,3	34,3	36,6
Annen samferdsel <i>Other transport and communications</i>	14,7	14,7	14,4	14,8	15,9
Forretningsmessig tjenesteyting <i>Business services</i>	7,7	7,9	9,0	9,8	11,4
Offentlig, sosial og personlig tjenesteyting <i>Community, social and personal services</i>	13,4	14,2	13,8	14,0	15,0
Andre næringer <i>Other industries</i>	8,3	8,4	7,8	8,0	8,6
Årsverk utført av lønntakere <i>Man-years worked by employees</i> ...	1 496,5	1 487,9	1 507,3	1 553,9	1 606,5

¹ Se note 3, tabell 434.

¹ See note 3, table 434.

Kilde: NOS Nasjonalregnskap. Source: NOS National Accounts.

Tabell 444. Bruttonasjonalprodukt etter næring. 1980-priser. Mill. kr
Gross domestic product by industry. 1980 prices. Million kroner

	1982	1983	1984	1985*	1986*
Jordbruk <i>Agriculture</i>	8 995	8 434	9 432	8 682	7 862
Skogbruk <i>Forestry</i>	2 176	2 142	2 298	2 224	2 271
Fiske og fangst <i>Fishing etc</i>	3 207	3 640	3 739	3 757	4 127
Olje- og gassutvinning <i>Crude petroleum and natural gas production</i>	39 731	46 749	54 057	57 007	59 218
Bergverksdrift <i>Mining and quarrying</i>	1 101	1 272	1 242	1 235	1 328
Industri <i>Manufacturing</i>	43 844	43 760	46 191	47 362	48 159
Skjermet industri <i>Sheltered manufacturing</i>	8 298	8 130	8 216	8 359	8 535
Utekonkurrerende industri <i>Export-oriented manufacturing</i>	9 081	10 652	12 163	11 778	11 605
Hjemmekonkurrerende industri <i>Import-competing manufacturing</i>	26 465	24 978	25 812	27 225	28 019
Elektrisitetsforsyning <i>Electricity supply</i>	10 379	11 782	12 260	11 882	11 166
Vannforsyning <i>Water supply</i>	322	320	280	281	285
Bygge- og anleggsvirksomhet <i>Construction</i>	17 718	18 078	18 096	19 016	20 648
Oljeboring <i>Oil and gas exploration and drilling</i>	1 524	1 517	1 675	1 777	1 280
Varehandel <i>Wholesale and retail trade</i>	34 525	34 875	36 569	39 667	41 344
Hotell- og restaurantdrift <i>Hotels and restaurants</i>	3 330	3 347	3 385	3 600	3 692
Sjøfart <i>Water transport</i>	11 480	11 581	12 224	11 298	11 037
Annen samferdsel (medr. rørtransport) <i>Other transp. and communications (incl. pipeline transp. for oil and gas)</i>	17 847	18 494	19 401	20 829	23 762
Bank- og finansieringsvirksomhet, forsikring <i>Financing and insurance</i>	9 322	9 062	9 052	9 110	10 270
Boligtjenester <i>Dwellings</i>	10 756	10 963	11 243	11 533	11 808
Utleie av andre bygg <i>Commercial buildings</i>	2 873	2 913	2 960	3 185	3 359
Forretningsmessig tjenesteyting <i>Business services</i>	8 874	8 793	9 685	11 346	13 015
Offentlig, sosial og personlig tjenesteyting <i>Community, social and personal services</i>	55 975	57 856	58 981	60 883	62 692
Korreksjonsposter ¹ <i>Correction items¹</i>	4 526	6 299	6 444	11 755	13 783
Bruttonasjonalprodukt <i>Gross domestic product</i>	288 505	301 877	319 214	336 429	351 106
Fordelt på <i>Of which</i>					
Næringsvirksomhet <i>Industries</i>	245 112	256 884	272 966	288 741	302 361
Stats- og trygdeforvaltning <i>Central government</i>	14 525	14 736	14 794	14 853	15 126
Offentlig administrasjon <i>Public administration</i>	5 572	5 696	5 766	5 846	5 940
Forsvar <i>Defence</i>	3 928	3 908	3 887	3 899	3 895
Undervisning <i>Education</i>	2 737	2 814	2 875	2 927	3 080
Helsetjenester <i>Health services</i>	1 093	1 105	989	880	891
Annet <i>Other</i>	1 195	1 213	1 277	1 301	1 320
Kommunalforvaltning <i>Local government</i>	28 868	30 257	31 454	32 835	33 619
Offentlig administrasjon <i>Public administration</i>	3 956	4 486	4 764	5 014	5 110
Undervisning <i>Education</i>	10 121	10 368	10 681	11 172	11 490
Helsetjenester <i>Health services</i>	9 660	10 315	10 670	11 048	11 268
Annet <i>Other</i>	5 131	5 088	5 339	5 601	5 751
Fordelt på ² <i>Of which²</i>					
Skjermede næringer <i>Sheltered industries</i>	192 834	198 487	204 970	218 682	229 588
Utekonkurrerende næringer <i>Export-oriented industries</i>	22 165	23 885	26 203	25 023	24 203
Hjemmekonkurrerende næringer <i>Import-competing industries</i>	31 840	30 752	31 841	33 198	34 410
Utvinning og rørtransport av råolje og naturgass <i>Crude petroleum and natural gas production and pipeline transport</i>	41 666	48 753	56 200	59 526	62 905

¹ Se note 1, tabell 431. ² Se note 3, tabell 434.

¹ See note 1, table 431. ² See note 3, table 434.

Kilde: NOS Nasjonalregnskap. Source: NOS National Accounts.

Tabell 445. Privat konsum i 1980-priser. Mill. kr
Private consumption at 1980 prices. Million kroner

	1982	1983	1984	1985*	1986*
Matvarer <i>Food</i>	27 203	27 313	27 566	28 968	29 968
Drikkevarer og tobakk <i>Beverages and tobacco</i>	7 295	7 428	7 695	8 431	8 790
Klær og skotøy <i>Clothing and footwear</i>	11 585	11 308	11 776	13 262	14 061
Bolig, lys og brensel <i>Rent, electricity and fuel</i>	22 420	23 068	23 855	25 484	26 711
Møbler og husholdningsartikler <i>Furniture, furnishings and household equipment</i>	11 246	11 174	11 649	12 790	13 663
Helsepleie <i>Medical care and health expenses</i>	6 126	6 345	6 271	6 168	6 228
Transport, post- og teletjenester <i>Transport and communication</i>	21 662	21 857	22 514	28 312	30 196
Fritidssysler og utdanning <i>Recreation, entertainment, education and cultural services</i>	12 128	12 505	13 162	14 417	15 907
Andre varer og tjenester <i>Other goods and services</i>	13 191	13 568	14 393	15 503	16 553
Spesifisert konsum <i>Specified items</i>	132 856	134 566	138 881	153 335	162 077
+ Nordmenns konsum i utlandet <i>Direct purchases abroad by resident households</i>	10 159	10 385	10 036	11 130	12 315
- Utlendingers konsum i Norge <i>Direct purchases in Norway by non-resident households</i>	3 816	3 648	3 778	4 294	4 530
Privat konsum <i>Private consumption</i>	139 199	141 303	145 139	160 171	169 862

Kilde: NOS Nasjonalregnskap. *Source: NOS National Accounts.*

Tabell 446. Bruttoinvestering i fast kapital etter næring. 1980-priser. Mill. kr
Gross fixed capital formation by industry. 1980 prices. Million kroner

	1982	1983	1984	1985*	1986*
Jordbruk <i>Agriculture</i>	4 126	3 183	2 991	3 178	2 885
Skogbruk <i>Forestry</i>	309	312	320	326	319
Fiske og fangst <i>Fishing etc.</i>	608	681	869	875	1 261
Olje- og gassutvinning <i>Crude petroleum and natural gas production</i>	6 954	10 217	19 082	12 550	22 334
Bergverksdrift <i>Mining and quarrying</i>	380	305	326	327	391
Industri <i>Manufacturing</i>	7 997	7 087	8 718	9 895	13 581
Elektrisitetforsyning <i>Electricity supply</i>	6 406	6 231	6 118	5 708	5 108
Vannforsyning <i>Water supply</i>	511	493	463	395	448
Bygge- og anleggsvirksomhet <i>Construction</i>	1 578	1 511	1 376	1 509	1 566
Oljeboring <i>Oil and gas exploration and drilling</i>	874	669	379	616	919
Varehandel, hotell- og restaurantdrift, forretningsbygg <i>Wholesale and retail trade, hotels and restaurants and commercial buildings</i>	6 467	6 402	7 376	8 618	10 749
Hjelpevirksomhet for landtransport (veier og gater) <i>Supporting services to land transport (roads and streets)</i>	3 092	3 295	3 346	3 335	3 501
Olje- og gasstransport med rør <i>Pipeline transport for oil and gas</i>	382	5 381	4 286	791	288
Sjøfart <i>Water transport</i>	4 891	907	-2 168	-13 188	-14 301
Annen samferdsel (unnt. rørtransport) <i>Other transport and communications (excl. pipeline transport for oil and gas)</i>	5 877	6 550	7 583	7 379	9 064
Bank- og finansieringsvirksomhet, forsikring <i>Financing and insurance</i>	1 179	2 068	2 609	3 055	2 896
Boliger <i>Dwellings</i>	14 744	14 856	14 660	15 083	16 450
Offentlig, sosial og personlig tjenesteyting (inkl. forretningsmessig tjenesteyting) <i>Community, social and personal services (incl. business services)</i>	7 921	8 470	8 890	8 431	9 993
Bruttoinvestering i fast kapital <i>Total gross fixed capital formation</i>	74 296	78 618	87 224	68 883	87 452
Privat næringsvirksomhet <i>Industries, privately owned</i>	49 164	46 988	57 605	38 463	49 660
Offentlig næringsvirksomhet <i>Industries, publicly owned</i>	15 220	21 206	18 948	20 143	25 859
Stats- og trygdeforvaltning <i>Central government</i>	3 296	3 629	3 956	4 024	4 262
Kommunalforvaltning <i>Local government</i>	6 616	6 795	6 715	6 253	7 671

Kilde: NOS Nasjonalregnskap. *Source: NOS National Accounts.*

Tabell 447. Nasjonalprodukt etter anvendelse. 1980-priser. Mill. kr
Domestic product by category of expenditure at 1980 prices. Million kroner

	1982	1983	1984	1985*	1986*
Privat konsum <i>Private final consumption expenditure</i>	139 199	141 303	145 139	160 171	169 862
Varer <i>Goods</i>	91 820	91 660	94 309	106 667	112 750
Tjenester ¹ <i>Services</i> ¹	47 379	49 643	50 830	53 504	57 112
Offentlig konsum <i>Government final consumption expenditure</i> ...	58 985	61 727	63 238	65 358	67 398
Statlig konsum <i>Central government</i>	23 898	25 091	25 327	25 761	26 697
Sivilt <i>Civilian</i>	14 609	15 196	15 318	15 285	16 038
Militært <i>Military</i>	9 289	9 895	10 009	10 476	10 659
Kommunalt konsum <i>Local government</i>	35 087	36 636	37 911	39 597	40 701
Bruttoinvestering <i>Gross capital formation</i>	77 337	75 510	87 173	79 040	94 634
Bruttoinvestering i fast kapital <i>Gross fixed capital formation</i> ..	74 296	78 618	87 224	68 883	87 452
Investering i oljevirksomhet <i>Investment in oil activity</i>	7 600	15 228	20 377	11 375	21 649
Bygninger <i>Buildings</i>	28 548	28 317	28 323	30 151	34 310
Anlegg <i>Other construction</i>	10 261	11 138	11 242	10 692	10 842
Skip og båter <i>Ships and boats</i>	5 220	1 319	-1 630	-12 774	-13 593
Annet transportmateriell <i>Other transport equipment</i>	5 271	5 262	5 740	6 081	7 652
Maskiner, redskap, inventar ellers <i>Other machinery and equipment</i>	17 396	17 354	23 172	23 358	26 592
Lagerendring <i>Increase in stocks</i>	3 041	-3 108	-51	10 157	7 182
Av dette <i>Of which</i>					
Oljeplattformer under arbeid <i>Oil platforms in progress</i>	3 538	2 697	-1 934	7 309	-2 059
Innenlandsk bruk av varer og tjenester <i>Final domestic use of goods and services</i>	275 521	278 540	295 550	304 569	331 894
Eksport <i>Exports</i>	136 451	146 786	158 841	175 758	176 859
- Import <i>Imports</i>	123 467	123 449	135 177	143 898	157 647
Bruttonasjonalprodukt <i>Gross domestic product</i>	288 505	301 877	319 214	336 429	351 106

¹Se note 1, tabell 430.

¹See note 1, table 430.

Kilde: NOS Nasjonalregnskap. Source: NOS National Accounts.

Tabell 448. Nasjonalprodukt etter anvendelse. Vekstrater. Prosent
Domestic product by category of expenditure. Growth rates. Per cent

	1982	1983	1984	1985*	1986*
Privat konsum <i>Private final consumption expenditure</i>	1,8	1,5	2,7	10,4	6,1
Varer <i>Goods</i>	0,2	-0,2	2,9	13,1	5,7
Tjenester ¹ <i>Services</i> ¹	5,0	4,8	2,4	5,3	6,8
Offentlig konsum <i>Government final consumption expenditure</i> ...	3,9	4,6	2,4	3,4	3,1
Statlig konsum <i>Central government</i>	1,7	5,0	0,9	1,7	3,6
Sivilt <i>Civilian</i>	2,5	4,0	0,8	-0,2	4,9
Militært <i>Military</i>	0,6	6,5	1,1	4,7	1,7
Kommunalt konsum <i>Local government</i>	5,5	4,4	3,5	4,4	2,8
Bruttoinvestering <i>Gross capital formation</i>	1,1	-2,4	15,4	-9,3	19,7
Bruttoinvestering i fast kapital <i>Gross fixed capital formation</i> ..	-11,0	5,8	10,9	-21,0	27,0
Investering i oljevirksomhet <i>Investment in oil activity</i>	-47,2	100,4	33,8	-44,2	90,3
Bygninger <i>Buildings</i>	-0,4	-0,8	0,0	6,5	13,8
Anlegg <i>Other construction</i>	-5,7	8,5	0,9	-4,9	1,4
Skip og båter <i>Ships and boats</i>	-5,1	-74,7
Annet transportmateriell <i>Other transport equipment</i>	-5,7	-0,2	9,1	5,9	25,8
Maskiner, redskap, inventar ellers <i>Other machinery and equipment</i>	-5,7	-0,2	33,5	0,8	13,8
Lagerendring <i>Increase in stocks</i>
Av dette <i>Of which</i>					
Oljeplattformer under arbeid <i>Oil platforms in progress</i>
Innenlandsk bruk av varer og tjenester <i>Final domestic use of goods and services</i>	2,0	1,1	6,1	3,1	9,0
Eksport <i>Exports</i>	-0,1	7,3	8,2	10,7	0,6
- Import <i>Imports</i>	3,7	0,0	9,5	6,5	9,6
Bruttonasjonalprodukt <i>Gross domestic product</i>	0,3	4,5	5,7	5,4	4,4

¹Se note 1, tabell 430.

¹See note 1, table 430.

Kilde: NOS Nasjonalregnskap. Source: NOS National Accounts.

Tabell 449. Nasjonalprodukt etter anvendelse. Prisendring fra foregående år.
Prosent
Domestic product by category of expenditure. Change in prices from preceding year.
Per cent

	1982	1983	1984	1985*	1986*
Privat konsum <i>Private final consumption expenditure</i>	11,0	8,4	6,4	5,8	7,1
Varer <i>Goods</i>	11,0	8,3	6,3	5,5	7,4
Tjenester ¹ <i>Services</i> ¹	11,1	8,8	6,5	6,3	6,7
Offentlig konsum <i>Government final consumption expenditure</i>	8,2	6,2	5,0	6,8	6,7
Statlig konsum <i>Central government</i>	8,1	5,6	4,0	6,5	5,5
Sivilt <i>Civilian</i>	8,0	5,6	5,1	6,9	6,2
Militært <i>Military</i>	8,3	5,7	2,3	6,0	4,4
Kommunalt konsum <i>Local government</i>	8,2	6,5	5,6	6,9	7,4
Bruttoinvestering <i>Gross capital formation</i>	13,0	5,7	1,6	15,4	4,2
Bruttoinvestering i fast kapital <i>Gross fixed capital formation</i> ...	12,9	6,0	2,4	17,3	2,8
Investering i oljevirksomhet <i>Investment in oil activity</i>	34,0	-8,0	4,6	6,8	0,4
Bygninger <i>Buildings</i>	8,7	6,3	4,2	5,3	7,5
Anlegg <i>Other construction</i>	9,4	3,0	5,4	6,4	4,8
Skip og båter <i>Ships and boats</i>
Annet transportmateriell <i>Other transport equipment</i>	12,1	10,7	4,4	13,3	15,4
Maskiner, redskap, inventar ellers <i>Other machinery and equipment</i>	5,7	-2,6	-8,6	12,6	0,0
Lagerendring <i>Increase in stocks</i>
Av dette <i>Of which</i>					
Oljeplattformer under arbeid <i>Oil platforms in progress</i>
Innenlandsk bruk av varer og tjenester <i>Final domestic use of goods and services</i>	11,0	7,2	4,7	8,7	6,3
Eksport <i>Exports</i>	5,7	3,8	7,6	-0,6	-18,1
- Import <i>Imports</i>	6,9	5,2	3,8	5,6	-0,6
Bruttonasjonalprodukt <i>Gross domestic product</i>	10,2	6,2	6,4	5,2	-1,5

¹ Se note 1, tabell 430.

¹ See note 1, table 430.

Kilde: NOS Nasjonalregnskap. Source: NOS National Accounts.

Tabell 450. Utenriksregnskap¹. Mill. kr *Balance of payments¹. Million kroner*

	1982	1983	1984	1985*	1986*
I. Driftsregnskap Current account					
A. Varer og tjenester Goods and services					
1. Eksport Exports					
a. Varer <i>Commodities</i>	114 798	133 249	156 822	173 022	135 860
(i) Råolje og naturgass fra Nordsjøen <i>Crude petroleum and natural gas from the North Sea</i>	53 472	63 844	78 328	85 380	53 077
(ii) Skip, nybygde <i>New ships</i>	1 551	1 871	926	1 057	881
(iii) Skip, eldre <i>Second-hand ships</i>	4 531	3 986	4 888	10 039	10 211
(iv) Oljeplattformer, nybygde <i>New oil platforms</i>	740	620	—	—	—
(v) Oljeplattformer, eldre <i>Second-hand oil platforms</i>	668	1 482	497	237	308
(vi) Direkte eksport ved oljevirksomhet ² <i>Direct exports in connection with oil activity²</i>	378	392	1 796	357	260
(vii) Andre varer <i>Other commodities</i>	53 459	61 053	70 386	75 951	71 123
b. Tjenester <i>Services</i>	50 224	50 672	57 256	62 361	58 187
(i) Brutto frakter ved skipsfart <i>Gross receipts from shipping</i>	29 403	29 091	34 138	36 215	31 989
(ii) Brutto inntekter ved oljeboring <i>Gross receipts from oil drilling</i>	1 738	2 135	1 739	1 984	777
(iii) Direkte eksport ved annen oljevirksomhet <i>Direct exports in relation to other oil activities</i>	533	556	580	825	882
(iv) Eksport av rørtjenester <i>Exports of pipeline services</i>	3 021	2 883	2 845	3 199	3 034
(v) Reisetrafikk ⁴ <i>Travel⁴</i>	4 727	4 910	5 388	6 493	7 333
(vi) Andre tjenester <i>Other services</i>	10 803	11 097	12 566	13 645	14 172
Eksport i alt <i>Exports, total</i>	165 022	183 921	214 078	235 383	194 047
2. Import Imports					
a. Varer <i>Commodities</i>	100 458	102 520	116 541	133 751	152 574
(i) Skip, nybygde <i>New ships</i>	6 072	4 854	4 117	3 110	1 295
(ii) Skip, eldre <i>Second-hand ships</i>	495	353	908	696	427
(iii) Oljeplattformer, nybygde <i>New oil platforms</i>	1 646	1 480	550	791	2 318
(iv) Oljeplattformer, eldre <i>Second-hand oil platforms</i>	—	—	—	—	—
(v) Direkte import ved oljevirksomhet <i>Direct imports in connection with oil activity</i>	672	4 057	3 197	1 164	2 505
(vi) Andre varer <i>Other commodities</i>	91 573	91 776	107 769	127 990	146 029
b. Tjenester <i>Services</i>	44 085	49 510	56 311	60 556	59 080
(i) Brutto utgifter ved skipsfart ³ <i>Gross expenditures for shipping³</i>	19 559	19 454	23 262	25 937	22 621
(ii) Brutto utgifter ved oljeboring <i>Gross expenditures for oil drilling</i>	272	514	609	643	601
(iii) Direkte import ved annen oljevirksomhet <i>Direct imports in connection with other oil activity</i>	2 949	5 671	6 506	3 793	2 224
(iv) Reisetrafikk ⁴ <i>Travel⁴</i>	10 583	11 586	12 143	14 812	17 954
(v) Andre tjenester <i>Other services</i>	10 721	12 285	13 791	15 372	15 681
Import i alt <i>Imports, total</i>	144 543	152 031	172 852	194 308	211 654

¹ Små uoverensstemmelser i tallene kan forekomme som følge av maskinell avrunding. ² Korreksjon for delte olje- og gassfelt. ³ Medregnet ombygginger og ekstraordinære reparasjoner. ⁴ Medregnet grensehandel.

¹ Some discrepancies in the figures may occur as a result of mechanical rounding-off. ² Adjustments for oil and gas fields owned jointly by Norway and the United Kingdom. ³ Including reconstructions and exceptional repairs. ⁴ Including border trade.

Kilde: NOS Nasjonalregnskap. Source: NOS National Accounts.

Tabell 450 (forts.). Utenriksregnskap. Mill. kr Balance of payments. Million kroner

	1982	1983	1984	1985*	1986*
3. Eksportoverskott (underskott -) (1-2) <i>Net goods and services</i>	20 480	31 890	41 226	41 075	-17 607
B. Renter og stønader Interest and transfers					
1. Fra utlandet <i>From abroad</i>					
a. Renter <i>Interest</i>	9 953	9 236	12 206	16 784	18 696
b. Aksjeutbytte mv. <i>Dividends etc.</i>	774	1 156	1 304	1 419	1 289
c. Stønader til private <i>Transfers to the private sector</i>	1 161	1 278	1 350	1 439	1 331
Fra utlandet i alt <i>From abroad, total</i>	11 888	11 671	14 859	19 642	21 316
2. Til utlandet <i>To abroad</i>					
a. Renter <i>Interest</i>	18 003	18 070	20 663	21 046	22 743
b. Aksjeutbytte mv. <i>Dividends etc.</i>	5 428	5 324	5 988	6 637	6 580
c. Stønader fra staten <i>Transfers from central government</i>	3 271	3 849	3 872	4 212	4 939
d. Stønader fra private <i>Transfers from the private sector</i>	1 520	1 673	1 634	1 989	2 282
Til utlandet i alt <i>To abroad, total</i>	28 222	28 916	32 157	33 884	36 545
3. Rente- og stønadsoverskott (underskott -) (1-2) <i>Net interest and transfers</i>	-16 334	-17 245	-17 297	-14 242	-15 229
C. Overskott (underskott -) på driftsregnskapet (A3 + B3) <i>Net current account</i>	4 146	14 645	23 929	26 834	-32 836
II. Endring i fordringer og gjeld ikke forårsaket av transaksjoner <i>Changes in assets and liabilities not created by transactions</i>					
A. Tildelte spesielle trekkrettigheter i IMF <i>Allocation of SDRs</i>	-	-	-	-	-
B. Endring i fordringer og gjeld pga. valutakursendringer <i>Changes in assets and liabilities due to changes in exchange rates</i>	-14 221	-9 337	-11 545	9 350	2 024
1. Norges Banks fordringer på utlandet <i>Bank of Norway's foreign assets</i>	7 757	2 895	9 241	-9 035	7 620
2. Andre bankinnskudd og kortsiktig lånegjeld <i>Other bank deposits and short-term loans</i>	-2 599	-1 821	-3 380	2 867	658
3. Langsiktig lånegjeld <i>Long-term loans</i>	-19 379	-10 411	-17 406	15 518	-7 803
4. Lån til utlandet <i>Loans to abroad</i>	1 549
5. Fordringer og gjeld ellers <i>Other assets and liabilities</i>
C. Andre omvurderinger <i>Revaluations</i>	99	-136	984	1 594	1 908
II i alt <i>Total</i>	-14 123	-9 473	-10 561	10 945	3 933
III. Nedgang (oppgang -) i Norges nettogjeld til utlandet (I+II) <i>Decrease (increase -) in the net debt of Norway</i>	-9 978	5 172	13 368	37 779	-28 904

Tabell 450 (forts.). Utenriksregnskap. Mill. kr *Balance of payments. Million kroner*

	1982	1983	1984	1985*	1986*
IV. Kapitalregnskap <i>Capital account</i>					
A. Langsiktige kapitaltransaksjoner <i>Long-term capital transactions</i>					
1. Inngang <i>Inflow</i>					
(i) Offentlig forvaltning (inkl. kommuneforetak) <i>Government (incl. local government enterprises)</i>					
a. Lån fra utlandet <i>Loans from abroad</i>	1 044	872	5 232	4 688	8 123
1. Staten <i>Central government</i>	1 002	436	969	—	7 503
2. Kommuner (inkl. foretak) <i>Local government (incl. enterprises)</i>	—	—	—	—	6 469
b. Andre finansobjekter <i>Other capital transactions</i>	1 002	436	969	—	1 035
(ii) Finansinstitusjoner <i>Financial institutions</i>	42	435	4 264	4 688	619
a. Lån fra utlandet <i>Loans from abroad</i>	3 921	5 834	12 468	16 904	30 392
b. Andre finansobjekter <i>Other capital transactions</i>	2 500	3 439	7 088	9 472	21 969
(iii) Andre innenlandske sektorer <i>Private sectors</i>	1 422	2 395	5 380	7 432	8 423
a. Lån fra utlandet <i>Loans from abroad</i>	38 715	34 095	48 913	46 645	63 314
1. Statsforetak <i>Centr. gov. enterprises</i>	23 772	19 376	27 230	22 182	19 888
2. Rederier <i>Shipping companies</i>	4 225	4 577	9 954	7 835	10 654
3. Andre <i>Other private sectors</i>	9 276	7 003	9 743	5 369	2 380
b. Direkte investeringer i Norge <i>Direct investment in Norway</i>	10 271	7 795	7 533	8 978	6 855
c. Direkte investeringer i utlandet <i>Direct investment abroad</i>	12 121	9 916	10 483	11 448	19 009
d. Avdrag på lån til utlandet <i>Repayments on loans to abroad</i>	636	599	813	1 190	8 433
e. Andre finansobjekter <i>Other capital transactions</i>	690	304	559	277	227
Inngang i alt <i>Inflow, total</i>	1 497	3 901	9 827	11 548	15 757
Inngang i alt <i>Inflow, total</i>	43 681	40 800	66 613	68 237	101 829
2. Utgang <i>Outflow</i>					
(i) Offentlig forvaltning (inkl. kommuneforetak) <i>Government (incl. local government enterprises)</i>					
a. Avdrag på lån fra utlandet <i>Repayments on loans from abroad</i>	9 908	12 869	9 452	4 624	3 254
1. Staten <i>Central government</i>	9 350	12 799	8 515	2 059	1 035
2. Kommuner (inkl. foretak) <i>Local government (incl. enterprises)</i>	8 649	12 306	7 553	1 121	9
b. Andre finansobjekter <i>Other capital transactions</i>	701	492	962	939	1 026
(ii) Finansinstitusjoner <i>Financial institutions</i>	558	71	937	2 565	2 219
a. Avdrag på lån fra utlandet <i>Repayments on loans from abroad</i>	5 384	6 810	7 931	12 747	15 551
b. Andre finansobjekter <i>Other capital transactions</i>	1 627	1 450	2 932	3 692	4 700
(iii) Andre innenlandske sektorer <i>Private sectors</i>	3 757	5 359	4 999	9 054	10 851
a. Avdrag på lån fra utlandet <i>Repayments on loans from abroad</i>	25 702	31 876	49 213	59 827	58 829
1. Statsforetak <i>Centr. gov. enterprises</i>	12 173	18 173	24 557	25 683	16 092
2. Rederier <i>Shipping companies</i>	3 020	4 084	10 659	6 547	4 050
3. Andre <i>Other private sectors</i>	5 217	4 510	6 454	7 973	6 294
b. Direkte investeringer i Norge <i>Direct investment in Norway</i>	3 936	9 579	7 445	11 163	5 749
c. Direkte investeringer i utlandet <i>Direct investment abroad</i>	9 384	7 460	12 192	11 975	12 074
d. Lån til utlandet <i>Loans to abroad</i>	2 674	3 211	5 309	9 891	16 021
e. Andre finansobjekter <i>Other capital transactions</i>	317	324	280	1 187	2 451
Utgang i alt <i>Outflow, total</i>	1 154	2 707	6 874	11 091	12 191
Utgang i alt <i>Outflow, total</i>	40 994	51 555	66 596	77 198	77 634
3. Langsiktige kapitaltransaksjoner (netto) (1–2) <i>Long-term capital transactions (net)</i>					
Langsiktige kapitaltransaksjoner (netto) (1–2) <i>Long-term capital transactions (net)</i>	2 686	–10 755	18	–8 961	24 195

Tabell 450 (forts.). Utenriksregnskap. Mill. kr Balance of payments. Million kroner

	1982	1983	1984	1985*	1986*
B. Kortsiktige kapitaltransaksjoner (netto) Short-term capital transactions (net)					
(i) Offentlig forvaltning (inkl. kommuneforetak) <i>Government (incl. local government enterprises)</i>	-64	200	-93	32	353
(ii) Finansinstitusjoner <i>Financial institutions</i>	-3 595	790	-23 206	-10 209	16 493
a. Norges Bank <i>Bank of Norway</i>	-4 195	692	-25 275	-29 637	24 241
b. Forretnings- og sparebanker <i>Commercial and savings banks</i>	825	1 431	2 949	21 071	-9 087
c. Andre finansinstitusjoner <i>Other financial institutions</i>	-227	-1 333	-881	-1 643	1 339
(iii) Andre innenlandske sektorer <i>Private sectors</i>	-2 432	-7 698	2 492	3 325	5 825
(iv) Andre kortsiktige kapitaltransaksjoner og statistiske feil <i>Other short-term capital transactions (incl. errors and omissions)</i>	-740	2 819	-3 141	-11 021	-14 029
B. I alt Total	-6 832	-3 891	-23 947	-17 873	8 642
C. Netto kapitaltransaksjoner i alt (A3 + B) Net capital transactions, total	-4 146	-14 646	-23 929	-26 834	32 837
V. Netto endringer i fordringer og gjeld forårsaket av valutakursendringer mv. (II. B + C) Net changes in assets and liabilities due to changes in exchange rates etc.	14 123	9 473	10 561	-10 945	-3 933
VI. Oppgang (nedgang -) i Norges nettogjeld til utlandet (IV. C + V) Increase (decrease -) in the net debt of Norway	9 978	-5 172	-13 368	-37 779	28 904
Spesifikasjoner Specifications					
Norges Banks gull og valutareserver Banks of Norway's gold and currency reserves					
1. Valutareserver (a+b+c) <i>Currency reserves</i>	65 162	58 309
a. Spesielle trekkrettigheter i IMF <i>Special drawing rights in IMF</i>	2 213	2 074	2 335	2 147	2 892
b. Reserveposisjon i IMF <i>Reserve position in IMF</i> ..	1 918	3 315	4 190	3 889	4 380
c. Andre likvide fordringer <i>Other liquid assets</i>	59 126	51 037
2. Gull <i>Gold</i>	285	285	285	285	285
3. I alt (1+2) Total	65 447	58 594

Tabell 451. Eksport og import etter art. 1980-priser. Mill. kr
Exports and imports by type of goods and services. 1980 prices. Million kroner

	1982	1983	1984	1985*	1986*
1. Eksport Exports					
a. Varer Commodities	94 350	106 740	116 333	131 944	134 985
(i) Råolje og naturgass fra Nordsjøen <i>Crude petroleum and natural gas from the North Sea</i>	37 959	44 089	50 424	53 129	56 649
(ii) Skip, nybygde <i>New ships</i>	1 344	1 419	627	661	515
(iii) Skip, eldre <i>Second-hand ships</i>	5 143	5 513	7 686	18 942	18 233
(iv) Oljeplattformer, nybygde <i>New oil platforms</i>	624	431	—	—	—
(v) Oljeplattformer, eldre <i>Second-hand oil platforms</i>	588	1 450	539	286	352
(vi) Direkte eksport ved oljevirksomhet <i>Direct exports in connection with oil activity</i>	263	272	1 226	224	164
(vii) Andre varer <i>Other commodities</i>	48 429	53 566	55 831	58 702	59 072
b. Tjenester Services	42 101	40 046	42 508	43 814	41 874
(i) Brutto frakter ved skipsfart <i>Gross receipts from shipping</i>	26 086	24 558	26 517	26 750	25 819
(ii) Brutto inntekter ved oljeboring <i>Gross receipts from oil drilling</i>	1 029	1 248	939	1 089	381
(iii) Direkte eksport ved annen oljevirksomhet <i>Direct exports in relation to other oil activities</i>	382	409	435	573	612
(iv) Eksport av rørtjenester <i>Exports of pipeline services</i>	2 304	2 288	2 405	2 567	2 189
(v) Reisetrafikk <i>Travel</i>	3 568	3 367	3 485	3 986	4 215
(vi) Andre tjenester <i>Other services</i>	8 732	8 176	8 727	8 849	8 658
Eksport i alt Exports, total	136 451	146 786	158 841	175 758	176 859
2. Import Imports					
a. Varer Commodities	88 277	86 561	95 879	104 209	119 275
(i) Skip, nybygde <i>New ships</i>	4 371	2 813	2 274	1 555	601
(ii) Skip, eldre <i>Second-hand ships</i>	436	378	1 106	1 017	591
(iii) Oljeplattformer, nybygde <i>New oil platforms</i>	1 185	1 017	306	415	1 169
(iv) Oljeplattformer, eldre <i>Second-hand oil platforms</i>	—	—	—	—	—
(v) Direkte import ved oljevirksomhet <i>Direct imports in connection with oil activity</i>	596	3 438	2 374	910	1 793
(vi) Andre varer <i>Other commodities</i>	81 689	78 915	89 819	100 312	115 121
b. Tjenester Services	35 190	36 888	39 298	39 689	38 372
(i) Brutto utgifter ved skipsfart <i>Gross expenditures for shipping</i>	15 356	13 757	15 571	16 431	15 803
(ii) Brutto utgifter ved oljeboring <i>Gross expenditures for oil drilling</i>	206	424	472	407	415
(iii) Direkte import ved annen oljevirksomhet <i>Direct imports in connection with other oil activity</i>	1 714	3 718	4 101	2 229	1 388
(iv) Reisetrafikk <i>Travel</i>	9 275	9 599	9 234	10 372	11 561
(v) Andre tjenester <i>Other services</i>	8 639	9 390	9 920	10 250	9 205
Import i alt Imports, total	123 467	123 449	135 177	143 898	157 647
3. Eksportoverskott (underskott -) (1 - 2) Net goods and services	12 984	23 337	23 664	31 860	19 212

Kilde: NOS Nasjonalregnskap. Source: NOS National Accounts.

Tabell 452. Realkapital ved utgangen av året¹. I faste priser. Mill. kr
Real capital at the end of the year¹. At constant prices. Million kroner

Næring, arten av realkapital <i>Industry, type of asset</i>	1980-priser					
	1981	1982	1983	1984	1985*	1986*
Fast realkapital i foretak i alt <i>Fixed capital of enterprises, total.</i>	843 322	865 711	890 698	922 389	935 688	962 843
Jordbruk <i>Agriculture</i>	83 371	85 014	85 780	86 389	87 223	87 442
Skogbruk <i>Forestry</i>	21 022	21 256	21 524	21 735	21 941	22 144
Fiske og fangst <i>Fishing etc.</i>	5 209	4 868	4 654	4 679	4 731	5 152
Olje- og gassutvinning <i>Crude petroleum and natural gas production</i>	52 478	53 405	56 836	67 810	71 521	83 625
Bergverksdrift <i>Mining and quarrying</i>	6 044	6 074	6 041	6 032	6 029	6 085
Industri <i>Manufacturing</i>	110 562	112 649	113 755	116 368	119 966	126 943
Elektrisitets- og gassfors. <i>Electr. and gas suppl.</i>	91 732	95 497	98 975	102 371	105 547	107 187
Vannforsyning <i>Water supply</i>	10 273	10 625	10 953	11 246	11 467	11 736
Bygge- og anleggsvirksomhet <i>Construction</i>	9 281	9 479	9 601	9 589	9 720	9 888
Oljeboring <i>Oil-well drilling</i>	5 954	6 025	5 888	5 436	5 180	5 165
Varehandel <i>Wholesale and retail trade</i>	14 339	14 558	15 050	15 794	16 886	18 500
Hotell- og restaurantdrift <i>Hotels and restaurants</i>	659	678	709	757	811	877
Transport med jernbane, sporvei og forstadsbane <i>Railway, tramway and subway transport</i>	23 028	23 010	23 000	23 059	23 097	23 136
Rutebiltransport <i>Scheduled motor bus transp.</i>	1 112	1 043	945	907	885	876
Drosje, turbil- og leietransport, hjelpevirksomhet for landtransport <i>Taxi, other unscheduled road transp. and support. serv. to land transp.</i>	2 312	2 505	2 565	2 709	2 971	3 788
Rørtransport <i>Pipeline transport</i>	10 430	10 007	14 313	17 311	16 773	15 719
Sjøfart <i>Ocean and coastal water transport</i>	63 665	61 380	55 409	46 795	28 229	9 662
Hjelpevirksomhet for sjøfart <i>Supporting services to water transport</i>	3 730	3 792	3 868	3 957	4 036	4 114
Lufttransport <i>Air transport</i>	2 766	2 657	2 943	3 617	3 820	4 730
Tjenester i tilknytning til transport og lagring <i>Services allied to transport and storage</i>	221	235	242	250	272	281
Post og telekommunikasjoner <i>Postal and telecommunication services</i>	25 405	27 268	29 386	31 745	33 999	36 164
Bank- og finansvirksomhet, forsikring <i>Financing and insurance</i>	11 568	12 302	13 848	15 823	18 105	20 093
Boliger <i>Dwellings</i>	247 775	258 558	269 299	279 680	290 333	302 183
Forretningsbygg <i>Commercial buildings</i>	33 654	35 664	37 334	39 739	42 837	47 222
Annen privat tjenesteyting <i>Other private serv.</i>	6 732	7 162	7 780	8 591	9 309	10 131
Offentlig konsumkapital <i>General government fixed capital</i>	207 793	215 092	222 774	230 552	237 777	246 473
Lager <i>Stocks</i>	64 402	67 443	64 334	64 283	74 440	81 622
Realkapital i alt <i>Real capital, total.</i>	1 115 517	1 148 246	1 177 806	1 217 224	1 247 905	1 290 938
Fast realkapital i alt <i>Fixed capital, total</i>	1 051 115	1 080 803	1 113 472	1 152 941	1 173 465	1 209 316
Jord <i>Land</i>	26 290	26 565	26 787	26 962	27 057	27 126
Skog <i>Forest</i>	16 944	17 147	17 384	17 556	17 725	17 900
Beboelseshus <i>Residential buildings</i>	248 271	259 043	269 773	280 143	290 785	302 625
Driftsbygg <i>Non-residential buildings</i>	233 001	241 452	249 250	256 740	264 981	275 962
Akkumulerte utgifter til oljeboring og oljeleting <i>Accumulated expenses on oil exploration and drilling</i>	18 213	19 329	20 950	22 910	24 484	25 935
Olje- og gassrørledn. <i>Pipelines for gas and oil transp.</i>	10 430	10 007	14 313	17 311	16 773	15 719
Andre anlegg ² <i>Other construction</i> ²	229 506	237 145	245 581	254 253	262 832	270 169
Skip og båter <i>Ships and boats</i>	68 125	65 572	59 430	50 790	32 102	13 729
Fly <i>Aircraft</i>	2 312	2 152	2 372	2 990	3 121	3 933
Biler mv. <i>Motor vehicles etc.</i>	14 309	13 987	13 446	13 224	13 806	14 990
Rullende materiell <i>Rolling stock</i>	4 441	4 470	4 497	4 575	4 595	4 560
Oljeborerrigger og -skip, oljeutvinningsplattf. <i>Oil drilling rigs and ships, oil prod. platf.</i>	39 933	39 381	40 364	46 540	47 524	57 482
Maskiner, redskap, inventar ellers <i>Other machinery and equipment</i>	135 373	140 598	145 237	154 694	163 214	174 861
Husdyrbestand, livdyr <i>Breeding stock</i>	3 967	3 955	4 088	4 253	4 466	4 325

¹Tallene viser realkapital til nedskrevet verdi. ²Medregnet driftsbygg i næringene Jernbanetransport og Post og telekommunikasjoner.

¹The capital stock values are net of depreciation. ²Included non-residential buildings in Railway transport and Postal and telecommunications services.

Kilde: NOS Nasjonalregnskap. Source: NOS National Accounts.

Tabell 453. Realkapital ved utgangen av året¹. I løpende priser. Mill. kr
Real capital at the end of the year¹. At current prices. Million kroner

Næring, arten av realkapital <i>Industry, type of asset</i>	1981	1982	1983	1984	1985*	1986*
Fast realkapital i foretak i alt <i>Fixed capital of enterprises, total.</i>	924 137 1	1 045 449 1	1 119 802 1	1 195 303 1	1 279 233	1 394 959
Jordbruk <i>Agriculture</i>	91 846	100 729	107 785	113 607	121 941	127 688
Skogbruk <i>Forestry</i>	27 680	27 978	22 577	30 357	32 282	34 689
Fiske og fangst <i>Fishing etc.</i>	5 767	6 071	5 593	5 501	6 007	6 990
Olje- og gassutvinning <i>Crude petroleum and natural gas production</i>	64 596	80 169	82 861	103 230	111 224	135 167
Bergverksdrift <i>Mining and quarrying</i>	6 384	6 975	7 145	6 737	7 640	8 154
Industri <i>Manufacturing</i>	116 857	129 198	134 366	130 984	149 461	165 461
Elektrisitet- og gassforsyning <i>Electr. and gas supply.</i>	97 585	109 933	118 473	128 560	139 242	150 175
Vannforsyning <i>Water supply</i>	11 123	12 645	13 460	14 689	15 744	16 517
Bygge- og anleggsvirksomhet <i>Construction.</i>	9 630	10 436	10 977	10 326	11 761	12 708
Oljeboring <i>Oil-well drilling</i>	6 925	8 670	8 515	8 259	8 111	11 958
Varehandel <i>Wholesale and retail trade</i>	14 842	16 169	16 583	16 584	19 799	23 322
Hotell- og restaurantdrift <i>Hotels and restaurants</i>	684	771	781	764	916	1 045
Transport med jernbane, sporvei og forstadsbane <i>Railway, tramway and subway transport.</i>	24 693	26 610	27 617	29 178	30 948	31 869
Rutebiltransport <i>Scheduled motor bus transport</i>	1 201	1 232	1 201	1 234	1 358	1 468
Drosje, turbil- og leietransport, hjelpevirksomhet for landtransport <i>Taxi, other unscheduled road transport and supporting services to land transport</i>	2 444	2 841	3 211	3 592	4 405	6 608
Rørtransport <i>Pipeline transport.</i>	11 085	11 873	19 480	26 432	28 340	24 924
Sjøfart <i>Ocean and coastal water transport.</i>	72 464	78 668	83 748	68 669	40 421	14 347
Hjelpevirksomhet for sjøfart <i>Supporting services to water transport.</i>	3 995	4 403	4 586	4 874	5 361	5 776
Luftransport <i>Air transport.</i>	3 010	3 157	3 681	4 825	5 799	7 399
Tjenester i tilknytning til transport og lagring <i>Services allied to transport and storage</i>	232	271	300	318	385	460
Post og telekommunikasjoner <i>Postal and telecommunication services</i>	26 663	30 407	32 670	35 390	40 438	44 041
Bank- og finansvirksomhet, forsikring <i>Financing and insurance</i>	12 389	14 341	16 415	18 755	22 731	26 470
Boliger <i>Dwellings</i>	269 406	313 545	345 683	375 630	409 234	460 874
Forretningsbygg <i>Commercial buildings</i>	35 698	40 656	44 341	49 048	56 233	66 641
Annen privat tjenesteyting <i>Other private services</i>	6 938	7 701	7 753	7 760	9 452	10 208
Offentlig konsumkapital <i>General government fixed capital.</i>	224 695	253 363	272 098	292 826	324 644	352 678
Lager <i>Stocks</i>	70 905	78 491	79 842	82 654	100 159	110 437
Realkapital i alt <i>Real capital, total</i>	1 219 737 1	1 377 303 1	1 471 742 1	1 570 783 1	1 704 036	1 858 074
Fast realkapital i alt <i>Fixed capital, total.</i>	1 148 832 1	1 298 812 1	1 391 900 1	1 488 129 1	1 603 877	1 747 637
Jord <i>Land</i>	29 971	33 260	35 734	37 929	40 119	39 713
Skog <i>Forest</i>	23 265	23 166	17 471	24 964	26 392	28 407
Beboelseshus <i>Residential buildings</i>	269 938	314 114	346 259	376 232	409 896	461 533
Driftsbygg <i>Non-residential buildings</i>	251 193	281 116	306 603	328 853	361 195	401 588
Akkumulerte utgifter til oljeboring og oljeleting <i>Accumulated expenses on oil exploration and drilling</i>	26 681	36 949	34 495	39 433	43 238	44 534
Olje- og gassrørledninger <i>Pipelines for gas and oil transport.</i>	11 085	11 873	19 480	26 432	28 340	24 924
Andre anlegg ² <i>Other construction</i> ²	247 204	279 398	298 032	324 712	357 012	385 522
Skip og båter <i>Ships and boats</i>	77 446	84 005	88 569	73 301	45 294	19 857
Fly <i>Aircraft</i>	2 522	2 564	2 974	4 012	4 847	6 231
Biler mv. <i>Motor vehicles etc.</i>	15 184	16 579	17 630	18 190	21 228	27 218
Rullende materiell <i>Rolling stock</i>	4 717	4 926	5 187	5 538	5 822	6 064
Oljebororerigg og -skip, oljeutvinningsplattformer mv. <i>Oil drilling rigs and ships, oil prod. platforms etc.</i>	44 543	51 048	55 185	67 689	70 138	96 014
Maskiner, redskap, inventar ellers <i>Other machinery and equipment</i>	140 648	155 382	159 966	156 181	185 161	200 689
Husdyrbestand, livdyr <i>Breeding stock, draught animals etc.</i>	4 435	4 432	4 315	4 663	5 195	5 343

¹Se note 1, tabell 452. ²Se note 2, tabell 452.

¹See note 1, table 452. ²See note 2, table 452.

Kilde: NOS Nasjonalregnskap. Source: NOS National Accounts.

Tabell 454. Offentlig forvaltning. Inntekter og utgifter, etter art. Mill. kr

	Offentlig forvaltning i alt ¹ General government, total ¹		
	1984	1985	1986 ²
A. Løpende inntekter <i>Current revenue</i>	249 942	288 424	296 000
1. Gebyrer <i>Administrative fees and charges</i>	8 150	9 212	10 616
3. Renter <i>Interest</i>	20 552	24 780	33 253
4. Aksjeutbytte <i>Dividends</i>	971	1 050	1 612
5. Utbytte på eierkapital i offentlig forretningsdrift <i>Public enterprise surplus</i>	372	35	5
6. Indirekte skatter ¹ <i>Indirect taxes</i> ¹	78 200	91 992	101 084
Merverdiavgift og avg. på investeringer <i>VAT and investment levy</i>	42 741	50 939	58 154
Toll <i>Customs duty</i>	851	964	1 206
Avg. på utv. av petroleum <i>Tax on extraction of petroleum</i>	11 094	11 127	6 827
Andre indirekte skatter <i>Other indirect taxes</i>	23 514	28 962	34 897
8. Trygde- og pensjonspremier ¹ <i>Social security contributions</i> ¹	50 511	57 314	67 426
Medlemspremie <i>Member's contribution</i>	19 367	23 046	28 332
Arbeidsgiveravgift <i>Employer's contribution</i>	31 144	34 268	39 094
9. Direkte skatter ¹ <i>Direct taxes</i> ¹	87 636	100 600	78 450
Ordinær skatt på inntekt og formue, unntatt for utvinning av petroleum <i>Ordinary taxes on income, profits and wealth excl. petroleum</i>	49 647	55 555	62 787
Ordinær skatt på inntekt og formue på utvinning av petroleum <i>Ordinary taxes on income, profits and wealth of extraction of petroleum</i>	32 371	39 408	10 500
Avgift på arv og gaver <i>Inheritance and gift taxes</i>	177	226	262
Årsavgift på motorvogner <i>User tax on road motor vehicles</i>	956	1 088	1 190
Fellesskatt til skattefordelingsfondet <i>Contribution to the Tax Equalization Fund</i>	3 409	3 042	2 417
Andre direkte skatter <i>Other direct taxes</i>	1 076	1 281	1 294
11. Bøter, inndragninger mv. <i>Compulsory fees, fines etc.</i>	550	363	476
12. Overføringer innen offentlig forvaltning ⁴ <i>Transfers between government sectors</i> ⁴	—	—	—
Statskassen <i>Central government, fiscal account</i>	—	—	—
Andre statsregnskap <i>Other central government accounts</i>	—	—	—
Trygdeforvaltningen <i>Social security accounts</i>	—	—	—
Kommuneforvaltningen <i>Local government</i>	—	—	—
13. Overføringer fra Norges Bank <i>Transfers from Bank of Norway</i>	3 000	3 078	3 078
Spesifikasjoner <i>Specifications</i>			
Skatter og avg. på petroleumsvirksomhet <i>Taxes and levies on petroleum activity</i>	43 465	50 535	17 327
Bruttoskatter uten petroleum <i>Gross taxes excl. petroleum</i>	172 882	199 371	229 633
Bruttoskatter i alt <i>Gross taxes, total (6+8+9)</i>	216 347	249 906	246 960
Nettoskatter i alt <i>Net taxes, total (6+8+9-7-10)</i>	122 720	149 150	135 784
Skatter og avg. på petroleumsvirksomhet i prosent av brutto nasjonalprodukt (BNP) <i>Taxes and levies on petroleum as percentage of gross domestic product (GDP)</i>	9,6	10,1	3,4
Bruttoskatter uten petroleum i prosent av BNP <i>Gross taxes excl. petroleum as percentage of GDP</i>	38,2	39,7	44,5
Bruttoskatter i prosent av BNP <i>Gross taxes as percentage of GDP</i>	47,8	49,8	47,9
Nettoskatter i prosent av BNP <i>Net taxes as percentage of GDP</i>	27,1	29,7	26,3

¹I kolonnen for Offentlig forvaltning i alt er det ført påløpte subsidier, skatter og avgifter. I kolonnene for Statsforvaltningen og Kommuneforvaltningen er det ført bokførte subsidier, skatter og avgifter. Sektor for skatteoppkreving er avstemmingssektor mellom påløpte og bokførte tall. ²Tabell 460. Trygdeforvaltningen er en undersektor under Statsforvaltningen. ³Tabell 461. Kommuneforvaltningen gir undersektorene kommuner og fylkeskommuner. ⁴I kolonnen for Offentlig forvaltning i alt er interne overføringer mellom Statsforvaltningen og Kommuneforvaltningen strøket, mens disse er tatt med i undersektorene.
Kilde: Statistisk ukehefte.

General government. Income and outlay, by type. Million kroner

Statsforvaltningen ² i alt Central government ² , total			Av dette statskassen Of which central government, fiscal account			Kommuneforvaltningen ³ i alt Local government ³ , total			Sektor for skatteoppkreving Sector for tax collection		
1984	1985	1986*	1984	1985	1986*	1984	1985	1986*	1984	1985	1986*
198 284	227 667	250 082	139 433	162 777	175 895	75 194	84 855	94 155	9 073	11 925	-10 321
2 622	3 097	3 757	2 396	2 910	3 574	5 528	6 115	6 859	-	-	-
19 372	23 339	31 155	16 198	19 795	26 835	1 180	1 441	2 098	-	-	-
971	1 050	1 612	970	1 047	1 611	-	-	-	-	-	-
372	35	5	372	35	5	-	-	-	-	-	-
74 306	88 988	99 781	72 384	87 034	97 656	1 062	1 283	1 491	2 832	1 721	-188
41 105	48 507	56 818	41 105	48 507	56 818	-	-	-	1 636	2 432	1 336
851	964	1 206	851	964	1 206	-	-	-	-	-	-
9 825	11 871	8 402	9 825	11 871	8 402	-	-	-	1 269	-744	-1 575
22 525	27 646	33 355	20 603	25 692	31 230	1 062	1 283	1 491	-73	33	51
50 148	56 150	65 091	-	-	-	-	-	-	363	1 164	2 335
19 302	22 215	26 799	-	-	-	-	-	-	65	831	1 533
30 846	33 935	38 292	-	-	-	-	-	-	298	333	802
45 384	50 036	44 266	42 137	47 010	41 861	36 374	41 524	46 652	5 878	9 040	-12 468
11 592	10 874	13 105	11 592	10 874	13 105	35 339	40 287	45 402	2 716	4 394	4 280
29 411	34 822	27 304	29 411	34 822	27 304	-	-	-	2 960	4 586	-16 804
177	226	262	177	226	262	-	-	-	-	-	-
956	1 088	1 190	956	1 088	1 190	-	-	-	-	-	-
3 207	2 982	2 361	-	-	-	-	-	-	202	60	56
41	44	44	1	-	-	1 035	1 237	1 250	-	-	-
550	363	476	359	347	443	-	-	-	-	-	-
1 559	1 531	861	1 617	1 521	832	31 050	34 492	37 055	-	-	-
-	-	-	-	-	-	13 972	15 663	18 360	-	-	-
-	-	-	169	102	114	5 373	6 039	6 231	-	-	-
-	-	-	30	13	15	11 705	12 790	12 464	-	-	-
1 559	1 531	861	1 418	1 406	703	-	-	-	-	-	-
3 000	3 078	3 078	3 000	3 078	3 078	-	-	-	-	-	-
39 236	46 693	35 706	39 236	46 693	35 706	-	-	-	4 229	3 842	-18 379
130 602	148 481	173 432	75 285	87 352	103 811	37 436	42 807	48 143	4 844	8 083	8 058
169 838	195 174	209 138	114 521	134 044	139 517	37 436	42 807	48 143	9 073	11 925	-10 321
85 462	104 931	110 204	91 787	110 479	113 761	28 185	32 293	35 902	9 073	11 926	-10 322
-	-	-	-	-	-	-	-	-	-	-	-
-	-	-	-	-	-	-	-	-	-	-	-
-	-	-	-	-	-	-	-	-	-	-	-
-	-	-	-	-	-	-	-	-	-	-	-

¹In the General government column accrued subsidies, taxes and levies are inserted. In the Central government and Local government columns recorded subsidies, taxes and levies are inserted. The sector for tax collection made the difference between accrued and recorded figures. ²Table 460. Social security accounts is a subsector under Central government. ³Table 461. Local government gives the subsectors for municipalities and counties. ⁴In the General government column transfers between government sectors are omitted, while they are included in the subsectors.

Source: Weekly Bulletin of Statistics.

Tabell 454 (forts.). Offentlig forvaltning. Inntekter og utgifter, etter art. Mill. kr

	Offentlig forvaltning i alt ¹ General government, total ¹		
	1984	1985	1986*
B. Løpende utgifter <i>Current expenditure</i>	203 392	223 345	250 687
2. Driftsutgifter <i>Current expenses</i>	88 910	98 176	108 498
Lønnskostnader <i>Wages and salaries</i>	58 470	64 173	71 084
Vareinnsats medregnet reparasjoner <i>Cost of goods and services</i>	30 440	34 003	37 414
3. Renter <i>Interest</i>	15 018	17 393	22 293
5. Utbytte på eierkapital i offentlig forretningsdrift <i>Public enterprise deficit</i>	1 967	2 811	3 782
Av dette <i>Of which</i>			
Statens direkte deltakelse i petroleumsvirksomheten <i>Central government petroleum activities</i>	—	772	773
7. Subsidiar ¹ <i>Subsidies</i> ¹	25 709	26 396	29 686
10. Stønader til private konsumenter <i>Transfers to households</i>	67 918	73 820	81 490
Pensjonsstønader <i>Pensions</i>	36 786	40 728	45 544
Helsestønader <i>Health benefits</i>	7 816	8 158	8 887
Sykepenger mv. <i>Sickness allowances etc.</i>	7 475	8 231	9 200
Barnetrygd <i>Family allowances</i>	4 652	4 972	5 553
Dagpenger <i>Unemployment benefits</i>	2 962	2 553	2 006
Andre stønader <i>Other benefits</i>	8 227	9 178	10 300
12. Overføringer innen offentlig forvaltning ⁴ <i>Transfers between government sectors</i> ⁴	—	—	—
Statskassen <i>Central government, fiscal account</i>	—	—	—
Andre statsregnskap <i>Other central government accounts</i>	—	—	—
Trygdeforvaltningen <i>Social security accounts</i>	—	—	—
Kommuneforvaltningen <i>Local government</i>	—	—	—
14. Overføringer til utlandet <i>Transfers abroad</i>	3 870	4 209	4 938
C. Bruttosparing <i>Gross saving (A-B)</i>	46 550	65 079	45 313
1. Bruttorealinvesteringer <i>Gross capital formation</i>	12 858	13 289	16 078
2. Nettokjøp av fast eiendom <i>Net purchase of real property</i>	—213	—312	—980
3. Nettofinansinvesteringer <i>Net financing (C-C1-C2)</i>	33 905	52 102	30 215
a) Utgiftsført (netto) kapitalinnskudd i statens forretningsdrift <i>Increase in capital deposits in state enterprises (net)</i>	2 464	10 435	13 423
Av dette <i>Of which</i>			
Statens direkte deltakelse i petroleumsvirksomheten <i>Central government petroleum activities</i>	—	7 571	11 115
b) Overskudd før lånetransaksjoner <i>Surplus before financial transactions</i>	31 441	41 667	16 792
Spesifikasjoner <i>Specifications</i>			
Offentlig konsum <i>Consumption expenditure</i>	84 099	92 804	102 092
Driftsutgifter <i>Current expenses</i>	88 910	98 176	108 498
+ Kapitalslit <i>Depreciation</i>	3 339	3 840	4 210
+ Gebyrer <i>Adm. fees and charges</i>	8 150	9 212	10 616

¹ Se note 1, side 358. ² Se note 2, side 358. ³ Se note 3, side 358. ⁴ Se note 4, side 358.

General government. Income and outlay, by type. Million kroner

Statsforvaltningen ² i alt Central government ² , total			Av dette statskassen Of which central government, fiscal account			Kommuneforvaltningen ³ i alt Local government ³ , total			Sektor for skatteopptekning Sector for tax collection		
1984	1985	1986*	1984	1985	1986*	1984	1985	1986*	1984	1985	1986*
166 670	182 423	203 837	111 409	122 167	134 739	69 331	76 946	84 765	–	–1	1
34 950	38 064	42 006	33 473	36 462	40 301	53 960	60 112	66 492	–	–	–
18 881	20 184	22 244	17 914	19 133	21 098	39 589	43 989	48 840	–	–	–
16 069	17 880	19 762	15 559	17 329	19 203	14 371	16 123	17 652	–	–	–
11 219	13 300	17 822	11 010	13 150	17 670	3 799	4 093	4 471	–	–	–
1 205	2 115	3 082	1 205	2 115	3 082	762	696	700	–	–	–
–	772	773	–	772	773	–	–	–	–	–	–
23 346	24 363	26 306	20 565	21 228	23 279	2 363	2 574	3 379	–	–1	1
61 030	65 880	72 628	2 169	2 338	2 477	6 888	7 940	8 862	–	–	–
36 581	40 450	45 230	10	12	13	205	278	314	–	–	–
4 205	4 296	4 639	–	–	–	3 611	3 862	4 248	–	–	–
7 475	8 231	9 200	–	–	–	–	–	–	–	–	–
4 652	4 972	5 553	–	–	–	–	–	–	–	–	–
2 962	2 553	2 006	–	–	–	–	–	–	–	–	–
5 155	5 378	6 000	2 159	2 326	2 464	3 072	3 800	4 300	–	–	–
31 050	34 492	37 055	39 121	42 665	42 992	1 559	1 531	861	–	–	–
–	–	–	–	–	–	1 418	1 407	703	–	–	–
–	–	–	3 574	5 510	5 920	133	119	152	–	–	–
–	–	–	21 575	21 492	18 712	8	5	6	–	–	–
31 050	34 492	37 055	13 972	15 663	18 360	–	–	–	–	–	–
3 870	4 209	4 938	3 866	4 209	4 938	–	–	–	–	–	–
31 614	45 244	46 245	28 024	40 610	41 156	5 863	7 909	9 390	9 073	11 926	–10 322
4 764	5 184	5 709	4 311	4 549	5 100	8 094	8 105	10 369	–	–	–
–213	–312	–284	15	29	43	–	–	–696	–	–	–
27 063	40 372	40 820	23 698	36 032	36 013	–2 231	–196	–283	9 073	11 926	–10 322
2 464	10 435	13 423	2 464	10 435	13 423	–	–	–	–	–	–
–	7 571	11 115	–	7 571	11 115	–	–	–	–	–	–
24 599	29 937	27 397	21 234	25 597	22 590	–2 231	–196	–283	9 073	11 926	–10 322
33 141	35 917	39 277	31 890	34 502	37 755	50 958	56 887	62 815	–	–	–
34 950	38 064	42 006	33 473	36 462	40 301	53 960	60 112	66 492	–	–	–
813	950	1 028	813	950	1 028	2 526	2 890	3 182	–	–	–
2 622	3 097	3 757	2 396	2 910	3 574	5 528	6 115	6 859	–	–	–

¹ See note 1, page 359. ² See note 2, page 359. ³ See note 3, page 359. ⁴ See note 4, page 359.

Tabell 455. Oversikt over skattelikningen¹ *Survey of tax assessment¹*

	1981	1982	1983	1984	1985
	Mill. kr <i>Million kroner</i>				
Kommuneskatt, fylkesskatt, statsskatt og medlemsavgift i alt ² <i>Municipal taxes, county tax, central government taxes and membership contribution, total²</i>	78 062,7	84 780,6	92 482	104 153	120 541
Kommuneskattelikningen <i>Municipal tax assessment</i>					
Tallet på skattytere <i>Taxpayers</i>	2 568 021	2 612 410	2 620 453	2 688 113	2 796 918
Nettoformue <i>Assessed property</i>	115 986,9	127 950,2	158 911	190 433	224 692
Nettoinntekt ³ <i>Assessed income³</i>	170 913,2	188 921,5	204 252	222 362	248 167
Skattbar inntekt <i>Taxable income</i>	139 815,2	153 476,1	164 174	179 967	239 068
Kommuneskatt i alt <i>Municipal taxes, total</i>	19 074,6	20 764,6	22 739	24 504	28 454
Formuesskatt <i>Property tax</i>	881,9	983,9	1 235	1 480	1 766
Inntektsskatt <i>Income tax</i>	18 192,7	19 780,7	21 505	23 025	26 688
Fylkesskattelikningen <i>County tax assessment</i>					
Inntektsskatt <i>Income tax</i>	9 800,0	10 660,9	11 584	12 441	14 470
Statsskattelikningen <i>Central government tax assessment</i>					
Tallet på skattytere <i>Taxpayers</i>	1 799 847	1 769 772	1 744 817	1 795 067	1 856 463
Nettoformue <i>Assessed property</i>	153 126,3	158 415,6	189 969	233 739	278 514
Nettoinntekt ³ <i>Assessed income³</i>	175 821,6	190 482,8	203 719	232 814	263 674
Statsskatt i alt <i>Central government taxes, total</i>	35 208,4	37 439,9	40 453	48 482	55 252
Fellesskatt til Skattefordelingsfondet <i>Contributions to the Tax Equalization Fund</i>	2 659,3	2 898,5	3 176	3 410	3 053
Ordinær formues- og inntektsskatt til bevilgningsregnskapet i alt <i>Ordinary property and income tax to the Treasury, total</i>	32 549,1	34 541,4	37 277	45 073	52 199
Formuesskatt <i>Property tax</i>	913,6	839,7	831	867	926
Inntektsskatt <i>Income tax</i>	31 635,5	33 701,7	36 446	44 206	51 273
Utlikning til folketrygden <i>Assessment to the National Insurance</i>					
Pensjonsgivende inntekt i alt <i>Pensionable income, total</i>	160 507,8	178 903,9	193 154	210 260	234 305
Pensjonsgivende inntekt med lav avgiftssats <i>Pensionable income with low contribution rate</i>	149 810,2	167 624,8	181 191	197 706	220 550
Pensjonsgivende inntekt med høy avgiftssats <i>Pensionable income with high contribution rate</i>	10 697,6	11 279,1	11 964	12 555	13 755
Medlemsavgift til folketrygden <i>Membership contribution to the National Insurance</i>	13 979,7	15 915,3	17 706	18 725	22 365
Gjennomsnittstall <i>Average figures</i>			Kr <i>Kroner</i>		
Pr. innbygger for personlige skattytere <i>Per capita for personal taxpayers</i>					
Nettoformue <i>Net property</i>	22 097	23 428	28 084	33 851	40 442
Nettoinntekt pluss særfradrag <i>Net income plus special deductions</i>	39 371	43 687	46 528	50 336	55 785
Sum utliknet skatt <i>Assessed taxes, total</i>	12 701	13 818	14 470	15 725	17 615
Pr. personlig skattyter <i>Per personal taxpayer</i>					
Nettoinntekt pluss særfradrag <i>Net income plus special deductions</i>	72 202	79 107	85 676	91 225	97 693
Pr. innenby(gd)sboende personlig skattyter <i>Per resident personal taxpayer</i>					
Nettoinntekt pluss særfradrag <i>Net income plus special deductions</i>	91 683	96 657

¹ Omfatter også norske skattytere som kommer inn under den særlige skatteordning for sjøfolk. ² I tallene for skatt er trukket fra ulike skattefradrag. ³ Særfradragene for alder etc. er ikke trukket fra.

¹ Including Norwegian taxpayers under special taxation for seamen. ² The tax figures are reduced by different tax deductions. ³ The special allowances for age etc. are not deducted.

Kilde: NOS Skattestatistikk. Source: NOS Tax Statistics.

Tabell 456. Oversikt over skattelikningen, etter skattytergruppe. 1985. Mill. kr
Survey of tax assessment, by taxpayer group. 1985. Million kroner

	I alt Total	Etter- skuddsplik- tigne (ikke- personlige) Non-personal tax- payers (corporations)	Forskudds- pliktige (person- lige) i alt Personal taxpayers, total	Sjøfolk om bord ¹ Seamen on board ¹	Uten- landske sjøfolk Foreign seamen
Kommuneskatt, fylkesskatt, statsskatt og medlemsavgift i alt <i>Municipal taxes, county tax, central government taxes and membership contribution, total</i>	120 541	47 345	71 731	1 401	66
Kommuneskattelikningen <i>Municipal tax assessment</i>					
Tallet på skattytere <i>Taxpayers</i>	2 796 918	47 974	2 705 291	43 653	—
Nettoformue <i>Assessed property</i>	224 692	57 018	167 674	—	—
Nettoinntekt ² <i>Assessed income</i> ²	248 167	16 607	226 127	5 154	279
Skattbar inntekt <i>Taxable income</i>	239 068	16 607	217 028	5 154	281
Kommuneskatt i alt <i>Municipal taxes, total</i>	28 454	2 776	24 991	650	38
Formuesskatt <i>Property tax</i>	1 766	460	1 306	—	—
Inntektsskatt <i>Income tax</i>	26 688	2 315	23 685	650	38
Fylkesskattelikningen <i>County tax assessment</i>					
Inntektsskatt <i>Income tax</i>	14 470	1 286	13 184	—	—
Statsskattelikningen <i>Central government tax assessment</i>					
Tallet på skattytere <i>Taxpayers</i>	1 856 463	48 373	1 764 437	43 653	—
Nettoformue <i>Assessed property</i>	278 514	134 467	144 047	—	—
Nettoinntekt ² <i>Assessed income</i> ²	263 674	61 225	197 015	5 154	279
Statsskatt i alt <i>Central government taxes, total</i>	55 252	43 283	11 793	161	16
Felleskatt til Skattefordelingsfondet <i>Contributions to the Tax Equalization Fund</i>	3 053	346	2 643	65	—
Ordinær formues- og inntektsskatt til bevilgningsregnskapet i alt <i>Ordinary property and income tax to the Treasury, total</i>	52 199	42 937	9 150	96	16
Formuesskatt <i>Property tax</i>	926	407	519	—	—
Inntektsskatt <i>Income tax</i>	51 273	42 530	8 631	96	16
Utlikning til folketrygden <i>Assessment to the National Insurance</i>					
Pensjonsgivende inntekt i alt <i>Pensionable income, total</i>	234 305	—	228 015	6 164	126
Pensjonsgivende inntekt med lav avgiftssats <i>Pensionable income with low contribution rate</i>	220 550	—	214 260	6 164	126
Pensjonsgivende inntekt med høy avgiftssats <i>Pensionable income with high contribution rate</i>	13 755	—	13 755	—	—
Medlemsavgift til folketrygden <i>Membership contribution to the National Insurance</i>	22 365	—	21 763	590	12

¹ Norske skattytere under den særlige skatteordning for sjøfolk. Likningen av inntekten i land og formuen til disse skattytere er med under «forskuddspliktige i alt». ² For personlige skattytere nettoinntekt pluss særfradrag.

¹ Norwegian taxpayers under special taxation for seamen. The assessments of these taxpayers' income and property ashore are included in «Personal taxpayers, total». ² For personal taxpayers assessed income plus special allowances for age etc.

Kilde: NOS Skattestatistikk. Source: Tax Statistics.

Tabell 457. Innbetalt inntekts- og formuesskatt. Mill. kr
Revenue from income and property taxation. Million kroner

	1984	1985	1986
1. Netto innbetalte skatter i alt <i>Net tax revenue, total</i>	100 504	109 961	125 199
1.1. Innbetalte skatter i alt <i>Tax revenue, total</i>	103 040	112 334	127 465
1. Forskottsordningen <i>Advance tax arrangement</i>	71 590	78 304	89 020
1. Forskottstrekk <i>Taxes deducted in advance from wages and salaries</i>	61 626	67 420	76 213
2. Forskottsskatt <i>Other personal taxes paid in advance</i>	6 806	7 192	7 825
3. Restskatt <i>Tax arrears</i>	3 158	3 692	4 982
2. Etterskottsordningen <i>Non-personal taxpaying arrangement</i>	5 650	6 447	7 590
1. Forhåndsskatt <i>Taxes paid in advance by non-personal taxpayers</i> ..	2 477	2 912	3 328
2. Resterende skatt <i>Rest of taxes paid by non-personal taxpayers</i> ..	3 173	3 535	4 262
3. Etterliknet skatt og skatt av gevinst ved salg av aksjer mv. <i>Supplementary assessment and tax on profit by sale of shares etc.</i>	195	245	342
4. Arbeidsgiveravgift til folketrygden <i>Employers' contribution to the National Insurance</i>	25 605	27 338	30 513
1.2. Tilbakebetalinger <i>Repayment of taxes</i>	2 536	2 373	2 266
1. Tilbakebetalt til forskottspliktige <i>Repayment of taxes paid by personal taxpayers</i>	2 444	2 230	2 017
2. Tilbakebetalt til etterskottspliktige <i>Repayment of taxes paid by non-personal taxpayers</i>	92	143	249
2. Tilbakeholdt margin <i>Retained margin</i>	6 693	7 265	7 975
Inntektsåret <i>Income year</i>			
1983.....	929	—	—
1984.....	5 764	989	—
1985.....	.	6 276	1 064
1986.....	.	.	6 911
3. Fordelte skatter <i>Distributed taxes</i>			
3.1. I alt <i>Total</i>	93 811	102 696	117 224
1. Staten <i>Central government</i>	25 191	25 899	29 299
2. Kommunen <i>Local government</i>	24 986	28 495	32 221
3. Folketrygden <i>The National Insurance</i>	43 634	48 302	55 704
3.2. Forskottsordningen i alt <i>Advance tax arrangement, total</i>	62 453	68 809	79 028
1. Staten <i>Central government</i>	21 632	21 986	24 516
2. Kommunen <i>Local government</i>	22 803	25 863	29 323
3. Folketrygden <i>The National Insurance</i>	18 018	20 960	25 189
3.3. Etterskottsordningen i alt <i>Non-personal taxpaying arrangement, total</i> ..	5 558	6 304	7 341
1. Staten <i>Central government</i>	3 421	3 690	4 451
2. Kommunen <i>Local government</i>	2 137	2 614	2 890
3.4. Etterliknet skatt og skatt ved gevinst ved salg av aksjer mv. <i>Supplementary assessment and tax on profit by sale of shares etc.</i>	195	245	342
1. Staten <i>Central government</i>	138	223	332
2. Kommunen <i>Local government</i>	46	18	8
3. Folketrygden <i>The National Insurance</i>	11	4	2
3.5. Arbeidsgiveravgift til folketrygden <i>Employers' contribution to the National Insurance</i>	25 605	27 338	30 513

Kilde: Materiale i Byrået. Source: Data in the Bureau.

Tabell 458. Statskassen. Løpende utgifter etter formål¹. Mill. kr
Central government, fiscal account. Expenditure by functions¹. Million kroner

Formål Function	1984	1985	1986*	Vedtatt budsjett 1987 Voted budget
01 – 14. Løpende utgifter i alt <i>Current expenditure, total</i>	111 409	122 167	134 739	147 858
01. Alminnelig offentlig tjenesteyting <i>General public services</i> . .	7 423	8 146	9 259	9 943
Av dette <i>Of which</i>				
011 Lovgivende og utøvende myndighet, finans-, skatte- og avgiftsadministrasjon <i>Executive and legislative organs, financial and fiscal affairs</i>	2 583	2 901	3 184	3 457
012 U-hjelp <i>Foreign aid</i>	3 985	4 365	5 132	5 424
02. Forsvar <i>Defence affairs and services</i>	13 701	15 235	16 456	17 752
Av dette <i>Of which</i>				
021 Militært og sivilt forsvar <i>Military and civil defence</i>	13 440	14 967	16 175	17 741
03. Politi, rettsvesen mv. <i>Public order and safety affairs</i>	2 815	3 083	3 481	3 708
Av dette <i>Of which</i>				
031 Politi <i>Police duties</i>	1 831	1 987	2 238	2 374
04. Undervisning <i>Education affairs and services</i>	14 395	15 528	17 026	17 641
Av dette <i>Of which</i>				
041 Før- og grunnskole <i>Pre-primary and primary education</i>	3 759	3 982	4 794	4 646
042 Videregående skoler <i>Secondary education</i>	4 342	4 820	5 112	5 263
043 Universiteter og høyskoler <i>Tertiary education</i>	3 652	4 014	4 684	4 935
05. Helsestell <i>Health affairs and services</i>	2 263	2 197	3 780	4 036
Av dette <i>Of which</i>				
051 Sykehus <i>Hospital services</i>	1 730	1 746	1 815	1 930
06. Sosial trygd og velferd <i>Social security and welfare affairs and services</i>	24 864	25 067	23 337	21 807
Av dette <i>Of which</i>				
061 Sosial trygd <i>Social security</i>	6 254	6 674	7 448	8 403
063 Sosial trygd og velferd ellers <i>Social security and welfare n.e.c.</i>	17 294	17 003	14 295	12 026
07. Boligformål mv. <i>Housing and community amenity affairs and services</i>	1 498	1 758	2 152	2 392
08. Rekreasjon, kulturelle og religiøse formål <i>Recreational, cultural and religious affairs and services</i>	1 818	1 866	1 927	2 243
09. Energiformål <i>Fuel and energy affairs and services</i>	887	1 582	2 370	6 645
10. Jordbruk, skogbruk, fiske og fangst <i>Agriculture, forestry, fishing and hunting affairs and services</i>	11 384	12 138	12 565	12 576
Av dette <i>Of which</i>				
101 Jordbruk <i>Agriculture</i>	9 630	10 147	10 465	11 240
103 Fiske og fangst <i>Fishing and hunting</i>	1 415	1 652	1 736	958
11. Bergverksdrift, industri og bygge- og anleggsvirksomhet <i>Mining, manufacturing and construction affairs and services</i>	2 339	2 228	3 188	2 188
Av dette <i>Of which</i>				
112 Industri <i>Manufacturing</i>	1 993	1 784	2 728	1 854
12. Transport, post og telekommunikasjon <i>Transportation and communication affairs and services</i>	8 103	8 577	9 723	10 405
Av dette <i>Of which</i>				
121 Veitransport <i>Road transport</i>	4 507	4 780	5 793	6 333
122 Sjøtransport <i>Water transport</i>	1 535	1 560	1 187	1 187
123 Jernbane <i>Railway</i>	1 382	1 492	1 909	1 970
124 Lufttransport <i>Air transport</i>	593	682	773	833
13. Andre næringsøkonomiske formål <i>Other economic services</i>	6 618	7 928	7 152	6 863
Av dette <i>Of which</i>				
131 Varehandel og lagring inkl. subsidier <i>Distributive trade and storage incl. subsidies</i>	2 295	2 251	2 083	1 792
135 Arbeidsliv og distriktsutbygging <i>General labour affairs and services</i>	3 253	3 751	3 597	3 185
14. Andre formål <i>Other functions</i>	13 301	16 834	22 323	29 659
Av dette <i>Of which</i>				
1401 Renter <i>Interest payments</i>	10 982	13 118	17 635	19 772

¹Formålsgrupperingen (COFOG) er en klassifikasjon av den offentlige forvaltnings transaksjoner. ²Medregnet ymse utgifter.

¹Classification of the functions of Government expenditure (COFOG). ²Included appropriations.

Kilde: Materiale i Byrået. Source: Unpublished data in the Bureau.

Tabell 459. Statskassens skatteinntekter. Mill. kr
Tax revenue of the Central government. Million kroner

	1984	1985	1986*	Vedtatt budsjett 1987 Voted budget
Indirekte og direkte skatter i alt <i>Indirect and direct taxes, total</i> ..	114 521	134 044	139 517	131 372
Indirekte skatter <i>Indirect taxes</i>	72 384	87 034	97 656	103 207
Merverdiavgift og avgift på investeringer mv. <i>Value added tax and investment levy etc.</i>	41 105	48 504	56 818	62 500
Toll <i>Customs duty</i>	851	964	1 206	1 400
Produksjons- og arealavgift på utvinning av petroleum <i>Royalty and area excise on extraction of petroleum</i>	9 825	11 870	8 402	6 900
Kraftfôravgift <i>Tax on concentrated feeds</i>	698	619	1 038	740
Avgift på brennevin, vin mv. <i>Excise on spirits and wines etc.</i> ...	2 416	2 672	2 735	3 240
Avgift på øl <i>Excise on beer</i>	1 197	1 344	1 491	1 630
Driftsoverskudd i A/S Vinmonopolet <i>Surplus of the Norwegian Wine and Spirit Monopoly</i>	60	30	30	50
Avgift på salgs- og skjenkerettigheter <i>Excise on licences to sell and serve spirits</i>	11	12	13	9
Avgift på tobakk <i>Excise on tobacco</i>	1 984	2 177	2 450	2 800
Importavgift på motorvogner mv. <i>Import duty on motor vehicles etc.</i>	3 903	6 701	8 994	7 000
Kilometeravgift mv. <i>Kilometre tax etc.</i>	935	1 107	1 313	1 330
Avgift ved registrering av motorvogner og tilhengere <i>Registration duty on motor vehicles</i>	768	1 009	1 165	1 330
Avgift på bensin <i>Petrol tax</i>	3 429	4 041	4 732	5 500
Avgift på båtmotorer <i>Tax on boat engines</i>	37	52	79	75
Avgift på elektrisk kraft <i>Tax on use of electric energy</i>	2 144	2 483	2 675	2 900
Avgift på mineralolje <i>Tax on mineral oil</i>	98	106	258	550
Sjokolade- og sukkeravgift <i>Excise on chocolate and sugar</i>	577	618	652	645
Avgift på kullsyreholdige alkoholfrie drikkevarer <i>Excise on carbonated non-alcoholic beverages</i>	183	208	252	310
Avgift på kosmetiske toalettmidler <i>Tax on cosmetics</i>	239	290	360	370
Honoraravgift mv. <i>Entertainment tax on foreign artists etc.</i>	19	19	17	20
Dokumentavgift <i>Duties on documents</i>	476	634	841	750
Lotteriavgift <i>Tax on lotteries</i>	206	254	273	325
Totalisatoravgift <i>Excise on race-tracks</i>	188	129	160	260
Avgift på tallspillet Lotto <i>Excise on Lotto Games</i>	—	—	—	190
Apotekavgift <i>Excise on pharmacies</i>	48	38	54	47
Avgift på charterreise med fly <i>Tax on charter flights</i>	79	97	123	160
Avgift på opptaksutstyr <i>Tax on recording equipment</i>	58	37	44	90
Passasjeravgift mv. <i>Passenger fees</i>	369	474	580	698
Gebyrer til politi- og rettsvesen <i>Fees to police and judicial services</i>	218	256	285	388
Andre indirekte skatter <i>Other indirect taxes</i>	263	287	616	1 000
Direkte skatter <i>Direct taxes</i>	42 137	47 010	41 861	28 165
Ordinær skatt på inntekt og formue unntatt for utvinning av petroleum <i>Ordinary taxes on income, profits and wealth exclusive petroleum</i>	11 592	10 874	13 105	15 770
Ordinær skatt på inntekt og formue på utvinning av petroleum <i>Ordinary taxes on profits and wealth on extraction of petroleum</i>	18 333	21 809	17 308	7 500
Særskatt på oljeinntekter <i>Special income tax on extraction of petroleum</i>	11 078	13 013	9 996	3 200
Avgift på arv og gaver <i>Inheritance and gift taxes</i>	177	226	262	295
Årsavgifter på motorvogner betalt av husholdninger <i>User tax on road motor vehicles paid by households</i>	956	1 088	1 190	1 400
Årsavgift på båter <i>Annual tax on boats</i>	1	—	—	—

Kilde: Materialet i Byrået. *Source: Unpublished data in the Bureau.*

Tabell 460. Trygdeforvaltningens¹ inntekter og utgifter, etter art. Mill. kr
Social security accounts¹. Income and outlay, by type. Million kroner

	I alt Total			Av dette folketrygden ² Of which National Insurance ²			Budsjett 1987 Budget
	1984	1985	1986*	1984	1985	1986*	
A. Løpende inntekter <i>Current revenue</i>	71 926	77 910	84 361	63 953	69 315	74 505	80 760
1. Gebyrer <i>Adm. fees and charges</i>	129	94	91	121	81	80	88
3. Renter <i>Interest</i>	2 576	2 841	3 418	8	5	29	30
6. Indirekte skatter <i>Indirect taxes</i>	202	209	224	150	157	169	188
8. Trygde- og pensjonspremier <i>Social security contributions</i>	47 435	53 269	61 910	47 157	52 976	61 623	69 468
Medlemspremie <i>Members' contributions</i>	18 761	21 641	26 165	18 659	21 534	26 060	30 333
Arbeidsgiveravg. <i>Employers' contributions</i>	28 674	31 628	35 745	28 498	31 442	35 563	39 135
12. Overføringer innen offentlig forvaltning <i>Transfers between government sectors</i> ...	21 584	21 497	18 718	16 517	16 096	12 604	10 986
Statskassen <i>Central government, fiscal account</i>	21 575	21 492	18 712	16 508	16 091	12 598	10 186
Andre statsregnskap <i>Other central government accounts</i>	1	—	—	1	—	—	—
Trygdeforv. <i>Social security accounts</i>	—	—	—	—	—	—	—
Kommuneforv. <i>Local government</i>	8	5	6	8	5	6	800
B. Løpende utgifter <i>Current expenditure</i>	69 293	74 929	80 909	63 880	69 176	74 524	80 739
2. Driftsutgifter <i>Current expenses</i>	1 271	1 404	1 477	1 246	1 382	1 455	1 453
Lønnskostnader <i>Wages and salaries</i>	902	981	1 059	892	971	1 049	1 063
Vareinnsats medregnet reparasjoner <i>Cost of goods and services</i>	369	423	418	354	411	406	390
7. Subsidiar <i>Subsidies</i>	6	7	7	6	7	7	9
10. Stønader til private konsumenter <i>Transfers to households</i>	56 119	60 623	66 943	50 731	54 892	60 580	64 494
Pensjonsstønader <i>Pensions</i>	33 846	37 539	42 028	33 113	36 783	41 222	43 767
Helsestønader <i>Health benefits</i>	4 205	4 296	4 639	4 202	4 293	4 635	4 887
Sykepenger mv. <i>Sickness allowances etc.</i>	7 475	8 231	9 200	7 475	8 231	9 200	10 069
Barnetrygd <i>Family allowances</i>	4 652	4 972	5 553	—	—	—	—
Dagpenger <i>Unemployment benefits</i>	2 962	2 553	2 006	2 962	2 553	2 006	2 040
Andre stønader <i>Other benefits</i>	2 979	3 032	3 517	2 979	3 032	3 517	3 731
12. Overføringer innen offentlig forvaltning <i>Transfers between government sectors</i> ...	11 897	12 895	12 482	11 897	12 895	12 482	14 783
Statskassen <i>Central government, fiscal account</i>	30	13	15	30	13	15	13
Andre statsregnskap <i>Other central government accounts</i>	162	92	3	162	92	3	3
Trygdeforv. <i>Social security accounts</i>	—	—	—	—	—	—	—
Kommuneforv. <i>Local government</i>	11 705	12 790	12 464	11 705	12 790	12 464	14 767
C. Bruttosparing <i>Gross saving (A-B)</i>	2 633	2 981	3 452	73	139	19	21
1. Bruttoinvesteringer <i>Gross capital formation</i>	73	139	81	73	139	81	21
3. Overskudd før lånetransaksjoner <i>Surplus before financial transactions</i>	2 560	2 842	3 370	0	0	0	0
Spesifikasjoner <i>Specifications</i>							
Offentlig konsum <i>Final consumption</i>	1 142	1 310	1 386	1 125	1 301	1 375	1 365
Driftsutgifter <i>Current expenses</i>	1 271	1 404	1 477	1 246	1 382	1 455	1 453
+ Kapitalslit <i>Depreciation</i>	—	—	—	—	—	—	—
+ Gebyrer <i>Adm. fees and charges</i>	129	94	91	121	81	80	88

¹Trygdeforvaltningen omfatter folketrygden, folketrygdfondet, barnetrygden, krigspensjoneringen for militære, pensjonstrygden for sjømenn, fiskere og skogsarbeidere. ²F.o.m. 1983 er folketrygdens regnskap innarbeidet i statskassens regnskap. Folketrygdens underskudd er ført under A12 som en overføring.

¹ *Social security accounts includes National Insurance, National Insurance Fund, family allowances, Military Insurance and pension insurance for seamen, fishermen and foresters.* ² *From 1983 the accounts of National Insurance are included in Central government account. The deficit amount is included under item A12 as transfers.*

Kilder: Rikstrygdeverket og materiale i Byrået. Sources: National Insurance Administration and unpublished data in the Bureau.

Tabell 461. Kommuneforvaltningens¹ inntekter og utgifter, etter art. Mill. kr
Local government¹. Income and outlay, by type. Million kroner

	Kommuner <i>Municipalities</i>			Fylkeskommuner <i>Counties</i>		
	1984	1985	1986*	1984	1985	1986*
A. Løpende inntekter <i>Current revenue</i>	48 780	55 253	61 499	29 596	32 727	36 132
1. Gebyrer <i>Adm. fees and charges</i>	4 467	4 981	5 620	1 061	1 134	1 239
3. Renter <i>Interest</i>	951	1 210	1 656	229	231	442
6. Indirekte skatter <i>Indirect taxes</i>	1 062	1 283	1 491	—	—	—
9. Direkte skatter <i>Direct taxes</i>	26 234	29 922	33 570	10 140	11 602	13 082
Ordinær skatt på inntekt og formue <i>Ordinary tax on income and property</i>	25 356	28 864	32 520	9 983	11 423	12 882
Andre direkte skatter <i>Other direct taxes</i>	878	1 058	1 050	157	179	200
12. Overføringer innen offentlig forvaltning <i>Transfers between government sectors</i>	16 066	17 857	19 162	18 166	19 760	21 369
Statskassen <i>Central government, fiscal account</i> ..	8 095	9 327	11 286	5 877	6 336	7 074
Andre statsregnskap <i>Other central government accounts</i>	2 355	2 687	2 813	3 018	3 352	3 418
Trygdeforv. <i>Social security accounts</i>	2 914	3 197	2 000	8 791	9 593	10 464
Kommuneforv. <i>Local government</i>	2 702	2 646	3 063	480	479	413
B. Løpende utgifter <i>Current expenditure</i>	44 510	49 167	54 101	28 003	30 904	34 140
2. Driftsutgifter <i>Current expenses</i>	34 532	38 343	42 426	19 428	21 769	24 066
Lønnskostnader <i>Wages and salaries</i>	25 335	28 096	31 223	14 254	15 893	17 617
Vareinnsats medregnet reparasjoner <i>Cost of goods and services</i>	9 197	10 247	11 203	5 174	5 876	6 449
3. Renter <i>Interest</i>	2 880	3 090	3 409	919	1 003	1 062
5. Utbytte på eierkapital i offentlig forretningsdrift <i>Public enterprise deficit</i>	610	530	553	152	166	147
7. Subsidier <i>Subsidies</i>	1 130	1 135	1 389	1 233	1 439	1 990
10. Stønader til private konsumenter <i>Transfers to households</i>	4 512	5 273	5 755	2 376	2 667	3 107
Pensjonsstønader <i>Pensions</i>	205	278	314	—	—	—
Helsestønader <i>Health benefits</i>	1 574	1 723	1 700	2 037	2 139	2 548
Andre stønader <i>Other benefits</i>	2 733	3 272	3 741	339	528	559
12. Overføringer innen offentlig forvaltning <i>Transfers between government sectors</i>	846	796	569	3 895	3 860	3 768
Statskassen <i>Central government, fiscal account</i> ..	358	312	150	1 060	1 095	553
Andre statsregnskap <i>Other central government accounts</i>	—	—	—	133	119	152
Trygdeforv. <i>Social security accounts</i>	8	5	6	—	—	—
Kommuneforv. <i>Local government</i>	480	479	413	2 702	2 646	3 063
C. Brutto sparing <i>Gross saving (A - B)</i>	4 270	6 086	7 398	1 593	1 823	1 992
1. Brutto realinvesteringer <i>Gross capital formation</i>	5 912	5 871	7 549	2 182	2 234	2 820
2. Nettokjøp av fast eiendom ² <i>Net purchase of real property</i> ²	—	—	-696	—	—	—
3. Overskudd før låntransaksjoner <i>Surplus before financial transactions</i>	-1 642	215	545	-589	-411	-828
Spesifikasjoner <i>Specifications</i>						
Bruttoskatter i alt <i>Gross taxes, total (6+9)</i>	27 296	31 205	35 061	10 140	11 602	13 082
Nettoskatter i alt <i>Net taxes, total (6+9÷7÷10)</i>	21 654	24 797	27 917	6 531	7 496	7 985

¹Totaltall for kommuneforvaltningen er gitt i tabell 45A. ²Gjelder salg av faste tomter.

¹Totals for the local government are given in table 45A. ²Concerning sales of leased sites.

Kilde: Statistisk ukehefte. Source: Weekly Bulletin of Statistics

Tabell 462. Kommune- og fylkesskattelikningen. Fylke
Municipal and county tax assessment. County

Fylke County	Skattytere Taxpayers	Nettoformue i alt Assessed property, total	Nettoinntekt ¹ Assessed income ¹					Pr. innbygger Per capita	Utlignet formues- og inntektsskatt Assessed property and income tax
			I alt Total	Etter-skudds-pliktige (ikke-personl.) Non-personal (corporations)	For-skudds-pliktige i alt Personal taxpayers, total	Sjøfolk om bord ² Seamen on board ²	Utenlands-ke sjøfolk Foreign seamen		
							Mill. kr Million kroner	Kr Kroner	Mill. kr
1984									
I alt Total.....	2 688 113	190 433	222 362	13 976	202 940	5 168	279	50 336	36 945
Østfold.....	156 524	9 033	11 804	485	11 098	210	12	48 103	1 903
Akershus.....	257 446	16 050	23 977	1 198	22 655	118	7	60 536	4 146
Oslo.....	300 642	23 355	33 381	4 203	28 991	177	10	64 873	5 873
Hedmark.....	130 245	8 879	8 585	241	8 300	41	2	44 415	1 372
Oppland.....	133 498	9 781	8 220	286	7 894	38	2	43 388	1 316
Buskerud.....	163 765	14 328	11 897	681	11 125	86	5	51 258	2 021
Vestfold.....	129 371	8 386	10 032	466	9 068	476	23	50 393	1 619
Telemark.....	110 261	8 932	8 436	707	7 589	133	7	47 570	1 392
Aust-Agder.....	66 087	5 521	4 420	255	3 884	267	13	44 287	712
Vest-Agder.....	87 957	8 954	6 984	484	6 196	289	15	46 602	1 148
Rogaland.....	194 831	14 057	19 290	1 568	17 171	523	28	55 872	3 308
Hordaland.....	248 234	16 385	20 721	1 170	18 616	886	48	49 225	3 399
Sogn og Fjordane ..	63 860	8 072	4 868	325	4 402	133	7	42 707	806
Møre og Romsdal ..	139 779	9 064	10 887	448	9 753	653	33	43 778	1 719
Sør-Trøndelag.....	154 035	9 505	11 912	488	11 135	274	15	46 324	1 928
Nord-Trøndelag.....	72 980	4 354	5 362	196	5 062	99	6	40 587	842
Nordland.....	143 979	8 954	11 153	544	10 143	440	27	43 239	1 788
Troms.....	87 072	5 170	6 813	183	6 360	256	14	44 787	1 086
Finnmark.....	47 547	1 652	3 621	48	3 499	70	4	46 213	570
1985									
I alt Total.....	2 796 918	224 692	248 167	16 607	226 127	5 154	279	55 785	42 924
Østfold.....	161 752	10 563	12 916	513	12 184	207	11	52 689	2 158
Akershus.....	269 396	19 073	27 452	1 765	25 567	114	6	67 250	4 904
Oslo.....	315 680	30 159	38 347	5 300	32 849	187	11	73 437	7 063
Hedmark.....	134 254	10 342	9 387	304	9 041	40	2	48 471	1 562
Oppland.....	138 634	11 283	9 106	321	8 745	37	2	48 122	1 530
Buskerud.....	170 141	16 128	13 266	810	12 369	83	4	56 731	2 324
Vestfold.....	133 838	9 711	11 022	510	10 027	461	23	55 084	1 863
Telemark.....	115 011	10 275	9 434	766	8 532	129	7	53 311	1 615
Aust-Agder.....	69 690	6 569	4 952	281	3 846	266	13	49 351	838
Vest-Agder.....	91 797	10 079	7 643	477	6 861	290	15	51 090	1 308
Rogaland.....	202 785	16 538	21 423	1 766	19 095	533	29	61 277	3 811
Hordaland.....	258 329	19 713	23 088	1 350	20 803	886	48	54 571	3 925
Sogn og Fjordane ..	66 579	8 894	5 383	312	4 930	133	8	47 575	930
Møre og Romsdal ..	144 519	10 715	11 980	459	10 830	659	33	48 370	1 975
Sør-Trøndelag.....	159 965	11 668	13 164	551	12 324	273	16	51 104	2 218
Nord-Trøndelag.....	75 971	5 092	5 922	243	5 577	97	6	44 657	974
Nordland.....	149 313	10 012	12 245	606	11 175	437	26	47 653	2 033
Troms.....	90 212	5 852	7 464	215	6 980	255	14	49 138	1 239
Finnmark.....	49 052	2 026	3 974	56	3 846	68	4	51 055	655

¹ Særfradragene for alder etc. er ikke trukket fra. ² Norske skattytere under den særlige skatteordning for sjøfolk. Likningen av inntekten i land og formuen til disse skattytere er med under «Forskuddspliktige i alt».

¹ The special allowance for age etc. are not deducted. ² Norwegian taxpayers under special taxation for seamen. The assessments of these taxpayers' income and property ashore are included in «Personal taxpayers, total».

Kilde: NOS Skattestatistikk. Source: NOS Tax Statistics.

Tabell 463. Fylkeskommunenes driftsutgifter etter hovedkapittel. Mill. kr
Counties' current expenses by main chapter

Hovedkapittel Chapter	1984		1985		Endring, prosent Change, per cent	
	I alt Total	Av dette lønn Of which wages and salaries	I alt Total	Av dette lønn Of which wages and salaries	Driftsutgifter Current expenses	Lønnsutgifter Wages and salaries expenses
Alle kapitler <i>All chapters</i>	33 986,4	15 052,6	38 091,5	16 818,2	12,1	11,7
Av dette <i>Of which</i>						
1.1–1.6, 1.8 i alt <i>total</i>	30 105,1	14 478,6	33 466,1	16 205,9	11,2	11,9
1.1 Sentraladministrasjon <i>Central administration</i>	505,3	276,2	596,5	301,4	18,1	9,1
1.2 Undervisning <i>Education</i>	5 544,1	3 822,9	6 282,8	4 326,8	13,3	13,2
1.3 Helsevern <i>Health services</i>	19 687,0	10 053,3	21 385,7	11 131,9	8,6	10,7
1.4 Sosial omsorg og sosial trygd <i>Social insurance etc.</i>	207,2	96,2	501,8	173,9	142,2	80,7
1.5 Kirker, kulturformål <i>Churches, cultural purposes</i>	303,9	72,4	348,2	79,3	14,6	9,6
1.6 Utbyggings- og boligformål <i>Development and housing</i>	1 398,1	27,3	1 521,4	27,0	8,8	-1,4
1.7 Kommunenes forretningsdrift <i>Municipal enterprises</i>	3 881,3	574,0	4 625,5	612,3	19,2	6,7
1.8 Ymse formål medregnet renter <i>Other purposes including interest</i>	2 459,5	130,3	2 829,6	165,6	15,0	27,2

Kilde: Statistisk ukehefte nr. 45, 1986. *Source: Weekly Bulletin of Statistics no. 45, 1986.*

Tabell 464. Kommunenes driftsutgifter etter hovedkapittel¹. Mill. kr
Municipal current expenses by main chapter¹. Million kroner

Hovedkapittel Chapter	1984		1985		Endring, prosent Change, per cent	
	I alt Total	Av dette lønn Of which wages and salaries	I alt Total	Av dette lønn Of which wages and salaries	Driftsutgifter Current expenses	Lønnsutgifter Wages and salaries expenses
Alle kapitler <i>All chapters</i>	57 406,9	27 821,8	64 850,4	31 161,0	13,0	12,0
Av dette <i>Of which</i>						
1.1–1.6, 1.8 i alt <i>total</i>	47 746,4	26 544,4	53 052,3	29 386,1	11,1	10,7
1.1–1.6, 1.8 i alt, unntatt Oslo <i>total, except Oslo</i>	37 344,8	21 099,4	41 438,7	23 414,4	11,0	11,0
1.1 Sentraladministrasjon <i>Central administration</i>	3 021,6	1 743,6	3 638,7	2 084,2	20,4	19,5
1.2 Undervisning <i>Education</i>	12 964,7	9 889,6	14 181,8	10 835,3	9,4	9,6
1.3 Helsevern <i>Health services</i>	7 960,4	4 526,6	8 349,6	4 923,5	4,9	8,8
1.4 Sosial omsorg og sosial trygd <i>Social insurance etc.</i>	10 040,3	5 727,4	11 800,9	6 529,8	17,5	14,0
1.5 Kirker, kulturformål <i>Churches, cultural purposes</i>	2 936,5	1 278,8	3 213,9	1 407,5	9,4	10,1
1.6 Utbyggings- og boligformål <i>Development and housing</i>	6 834,0	2 893,6	7 391,4	3 057,6	8,2	5,7
1.7 Kommunenes forretningsdrift <i>Municipal enterprises</i>	9 660,6	1 277,4	11 798,0	1 774,8	22,1	38,9
1.8 Ymse formål medregnet renter <i>Other purposes including interest</i>	3 988,9	485,0	4 476,1	548,2	12,2	13,0

¹Omfatter ikke felleskommunale foretak, kommunale aksjeselskaper og havnekasser.

¹Excluding joint municipal enterprises, joint-stock companies and port authorities.

Kilde: Statistisk ukehefte nr. 50, 1986. *Source: Weekly Bulletin of Statistics no. 50, 1986.*

Tabell 465. Statsforvaltningen. Finansiell balanse. Mill. kr
Central government. Financial balance sheets. Million kroner

Finansobjekt og debitor-/kreditorsektor <i>Financial instrument and debtor/creditor sector</i>	31. desember 31 December			
	1982	1983	1984	1985*
A. FORDRINGER I ALT FINANCIAL ASSETS, TOTAL	188 093	213 032	254 952	324 054
Sedler og skillemynt <i>Notes and coins</i>	36	32	41	30
Bankinnskudd <i>Bank deposits</i>	13 934	22 274	45 592	91 796
Av dette <i>Of which</i>				
Norges Bank <i>Bank of Norway</i>	8 514	16 901	32 634	76 340
Postgiro <i>Post Giro</i>	3 195	3 061	9 765	12 131
Statskasseveksler, omsettelige sertifikater mv. <i>Treasury bill, negotiable certificates etc.</i>	—	—	—	538
Ihendehaverobligasjoner <i>Bearer bonds</i>	20 495	22 349	24 547	26 506
Av dette <i>Of which</i>				
Statskassen <i>Central government, fiscal account</i>	7 244	9 076	10 910	12 524
Statsbanker <i>State banks</i>	6 240	5 721	5 607	5 594
Private kredittforetak <i>Credit institutions</i>	5 008	5 369	5 689	5 861
Aksjer <i>Shares</i>	6 336	6 353	6 689	6 833
Av dette <i>Of which</i>				
Statsforetak <i>State enterprises</i>	6 119	6 140	6 552	6 741
Utlån <i>Loans</i>	92 252	98 511	107 936	105 292
Av dette <i>Of which</i>				
Statsbanker <i>State banks</i>	73 699	79 711	87 433	94 043
Kapitalinnskudd <i>Capital participations</i>	51 027	56 435	61 178	82 940
Av dette <i>Of which</i>				
Statsforetak <i>State enterprises</i>	43 154	47 915	52 123	73 272
Andre fordringer <i>Other assets</i>	4 013	7 078	8 969	10 119
B. GJELD I ALT LIABILITIES, TOTAL	115 079	117 384	132 073	159 623
Statskasseveksler, omsettelige sertifikater mv. <i>Treasury bills, negotiable certificates etc.</i>	13 878	13 413	24 558	35 111
Av dette <i>Of which</i>				
Norges Bank <i>Bank of Norway</i>	4 781	6 958	783	1 987
Forretnings- og sparebanker <i>Commercial and savings banks</i>	7 659	4 692	22 380	25 002
Ihendehaverobligasjonsgjeld <i>Bearer bonds</i>	56 235	61 468	60 130	71 660
Av dette <i>Of which</i>				
Trygdeforvaltningen <i>Social security accounts</i>	7 186	9 049	10 894	12 476
Norges Bank <i>Bank of Norway</i>	879	4 812	6 895	12 491
Postgiro <i>Post Giro</i>	4 498	5 543	6 768	6 591
Forretnings- og sparebanker <i>Commercial and savings banks</i>	19 978	23 373	15 564	12 514
Livsforsikring mv. <i>Insurance companies etc.</i>	5 706	7 160	8 303	9 384
Utlandet <i>Foreign countries</i>	16 644	7 336	3 903	5 553
Lån <i>Loans</i>	37 784	32 361	34 856	39 178
Av dette <i>Of which</i>				
Trygdeforvaltningen <i>Social security accounts</i>	6 343	3 169	439	436
Postgiro <i>Post Giro</i>	16 074	16 317	23 115	26 734
Utlandet <i>Foreign countries</i>	4 097	1 339	292	96
Kapitalinnskudd <i>Capital participations</i>	400	400	—	—
Annen gjeld <i>Other liabilities</i>	6 782	9 742	12 529	13 674
Av dette <i>Of which</i>				
Statsbanker <i>State banks</i>	3 208	3 236	3 250	3 200
A – B NETTO FORDRINGER NET FINANCIAL ASSETS	73 014	95 648	122 879	164 431

Kilde: NOS Kredittmarkedstatistikk. Finansielle sektorbalanser.
 Source: NOS Credit Market Statistics. Financial Sector Balance Sheets.

Tabell 466. Folketrygdfondet¹. Balanse pr. 31. desember. Mill. kr
National Insurance Fund¹. Balance sheets per 31 December. Million kroner

	1982	1983	1984	1985	1986
Aktiva i alt Assets, total	21 923	24 091	26 626	29 600	33 128
Bankinnskott <i>Bank deposits</i>	1 250	1 478	1 752	2 056	2 426
Forretningsbanker <i>Commercial banks</i>	442	548	664	769	946
Sparebanker <i>Savings banks</i>	806	930	1 088	1 287	1 480
Norges Bank <i>Bank of Norway</i>	2	—	—	—	—
Ihendehaverobligasjoner <i>Bearer bonds</i>	19 946	21 809	24 021	25 953	29 383
Statskassen <i>Central government, fiscal account</i>	7 126	8 978	10 905	12 449	15 693
Statsbanker <i>State banks</i>	6 228	5 710	5 595	5 584	5 376
Kommuner og fylker <i>Municipalities and counties</i>	242	279	288	342	372
Kredittforeninger o.l. <i>Loan associations etc.</i>	4 630	4 971	5 218	5 437	5 675
Kraftverk og elektr. formål <i>Electricity supply</i>	980	1 188	1 386	1 539	1 636
Industri <i>Manufacturing industry</i>	740	683	629	602	631
Sertifikater <i>Certificates</i>	—	—	—	538	14
Statssertifikater <i>Central government certificates</i>	—	—	—	538	14
Utlån <i>Loans</i>	400	376	352	330	312
Statskassen <i>Central government, fiscal account</i>	250	254	253	250	250
Andre <i>Others</i>	150	122	99	80	62
Andre fordringer <i>Other assets</i>	327	428	501	723	993
Passiva i alt Liabilities, total	21 923	24 091	26 626	29 600	33 128
Gjeld <i>Debts</i>	—	—	—	—	—
Fond <i>Fund</i>	21 923	24 091	26 626	29 600	33 128
1. fondsstyre 1. <i>fund administration</i> (Østfold, Oslo, Akershus, Hedmark, Oppland)	7 698	8 452	9 339	10 385	11 626
2. fondsstyre 2. <i>fund administration</i> (Buskerud, Vestfold, Telemark, Aust-Agder, Vest-Agder)	4 135	4 552	5 042	5 611	6 285
3. fondsstyre 3. <i>fund administration</i> (Rogaland, Bergen, Hordaland, Sogn og Fjordane)	4 174	4 586	5 062	5 622	6 286
4. fondsstyre 4. <i>fund administration</i> (Møre og Romsdal, Sør-Trøndelag, Nord-Trøndelag)	3 265	3 588	3 964	4 405	4 929
5. fondsstyre 5. <i>fund administration</i> (Nordland, Troms, Finnmark)	2 651	2 913	3 219	3 577	4 002

¹ Den del av folketrygdens midler som holdes tilbake av Rikstrygdeverket i likviditetssøymed, er ikke med i statistikken.

¹ Excluding share of funds administered by National Insurance Administration for liquidity purposes.

Kilde: Materiale i Byrået. Source: Unpublished data in the Bureau.

Tabell 467. Kommuneforvaltningen.
Finansiell balanse pr. 31. desember. Mill. kr
Local government. Financial balance sheets per 31 December. Million kroner

	1982	1983	1984	1985
FORDRINGER CLAIMS				
A. Fordringer i alt <i>Claims, total</i>	25 494	25 940	30 117	33 574
Sedler og skillemynt <i>Notes and coins</i>	65	39	41	44
Bankinnskudd <i>Bank deposits</i>	9 157	8 736	10 328	12 171
Ihendehaverobligasjoner <i>Bearer bonds</i>	335	290	396	370
Aksjer <i>Shares</i>	1 041	1 208	1 312	1 503
Utlån <i>Loans</i>	11 653	13 264	14 830	16 217
Andre fordringer <i>Other claims</i>	3 243	2 403	3 210	3 269
GJELD DEBTS				
B. Gjeld i alt <i>Total debt</i>	44 824	47 901	53 693	56 588
Ihendehaverobligasjonslån <i>Bearer bonds</i>	9 339	9 568	10 386	11 236
Aksjekapital <i>Shares</i>	164	185	183	183
Lån <i>Loans</i>	29 658	33 651	38 013	40 456
Annen gjeld <i>Other debts</i>	5 052	4 497	5 111	4 713
A. - B. Netto fordringer <i>Net claims</i>	-18 610	-21 961	-23 576	-23 014

Kilde: Materiale i Byrået. Source: Unpublished data in the Bureau.

Tabell 468. Offentlige utgifter til utviklingshjelp og internasjonalt, humanitært hjelpearbeid. Mill. kr

*Public expenditure for development aid and international, humanitarian relief work.
Million kroner*

	1980	1981	1982	1983	1984	1985	1986
I alt <i>Total</i>	2 395	2 658	3 603	4 258	4 432	4 953	5 899
Fellesutgifter, administrasjon i Norge og utlandet <i>General expenditure, administration in Norway and abroad</i>	65	72	89	118	137	173	204
Offentlig bistand <i>Public assistance</i>	2 330	2 586	3 514	4 140	4 295	4 780	5 694
Tosidig virksomhet <i>Bilateral activities</i>	1 339	1 417	1 984	2 306	2 369	2 663	3 337
Faglig bistand <i>Technical assistance</i>	209	226	333	304	336	369	424
Prosjektbistand <i>Capital project financing</i>	347	419	576	855	884	999	1 359
Programbistand <i>Programme assistance</i>	488	489	535	574	542	604	719
Av dette <i>Of which</i>							
Tosidig humanitært hjelpearbeid <i>Bilateral humanitarian relief work</i>	100	120	166	123	144	251	193
Varebistand og importstøtte <i>Contributions in kind and import grants</i>	295	283	540	573	607	664	783
Lånebistand <i>Loan assistance</i>	27	52
Flersidig virksomhet <i>Multilateral activities</i>	991	1 169	1 530	1 834	1 926	2 117	2 358
Tilskott til internasjonale organisasjoner <i>Contributions to international organizations</i>	934	1 085	1 440	1 565	1 569	1 759	1 957
Humanitært hjelpearbeid <i>Humanitarian relief work</i>	57	84	90	269	357	358	401
I prosent av bruttonasjonalprodukt <i>As per cent of gross domestic product</i>	0,8	0,8	1,0	1,1	1,0	1,0	1,2

Kilde: Departementet for utviklingshjelp. *Source: Ministry of Development Cooperation.*

Tabell 469. Offentlige utgifter til utviklingshjelp mv. Tosidig bistand etter mottakerland. Mill. kr

Public expenditure for development aid etc. Bilateral assistance by recipient countries. Million kroner

	1980	1981	1982	1983	1984	1985	1986
I alt <i>Total</i>	1 339	1 417	1 985	2 306	2 369	2 663	3 337
Hovedsamarbeidsland i alt <i>Main co-operation countries, total</i>	852	857	1 233	1 376	1 392	1 560	2 004
Bangladesh <i>Bangladesh</i>	116	105	186	186	179	193	318
Botswana <i>Botswana</i>	63	51	48	58	64	95	87
India <i>India</i>	110	113	135	149	162	201	183
Kenya <i>Kenya</i>	104	118	153	162	168	182	234
Mosambik <i>Mozambique</i>	52	69	106	131	121	183	235
Pakistan <i>Pakistan</i>	81	76	86	87	91	84	91
Sri Lanka <i>Sri Lanka</i>	56	45	95	85	98	89	113
Tanzania <i>Tanzania</i>	218	230	335	400	379	390	531
Zambia <i>Zambia</i>	52	50	89	118	130	143	212
Andre samarbeidsland i alt <i>Other co-operation countries, total</i>	487	560	752	930	977	1 103	1 333
Etiopia <i>Ethiopia</i>	5	11	12	17	76	103	69
Filippinene <i>Philippines</i>	6	13	36	43	23	34	21
Jamaica <i>Jamaica</i>	29	8	20	21	14	19	17
Kina <i>China</i>	3	7	5	43	98	31	33
Madagaskar <i>Madagascar</i>	25	19	14	12	24	31	36
Nepal <i>Nepal</i>	2	5	16	12	12	17	30
Nicaragua <i>Nicaragua</i>	2	2	14	17	47	43	85
Portugal <i>Portugal</i>	30	50	34	33	19	12	7
SADCC ¹ <i>SADCC</i> ¹	—	—	—	2	140	75	117
Sudan <i>Sudan</i>	28	62	75	74	25	81	55
Sudan-Sahel <i>Sudan-Sahel</i>	—	—	—	—	—	—	124
Zimbabwe <i>Zimbabwe</i>	22	41	56	63	112	72	121
Andre og ufordelt <i>Others</i>	335	342	470	593	387	585	618

¹ SADCC er regionalt og økonomisk samarbeid mellom land i det sørlige Afrika.

¹ SADCC (Southern African Development Coordination Conference) is regional and economic cooperation between countries in Southern Africa.

Kilde: Departementet for utviklingshjelp. *Source: Ministry of Development Cooperation.*

Tabell 470. Offentlige og private banker. Balanse etter bankgruppe og finansobjekt pr. 31. desember. Mill. kr

Aktiva	Norges Bank <i>Bank of Norway</i>		Postgiro ¹ <i>Post Giro¹</i>		Postsparebanken <i>Post Office Savings Bank</i>	
	1985	1986*	1985	1986*	1985	1986*
1. Gull, trekkrettigheter og reserveposisjon i IMF	6 321	7 557	—	—	—	—
2. Sedler og skillemynt	13	24	—	—	24	7
3. Bankinnskudd på anfordring	1 912	1 381	1 644	373	38	81
1. Norges Bank	—	—	1 597	289	—	—
2. Postgiro	172	169	—	—	—	—
3. Forretningsbanker	—	—	39	31	38	—
4. Sparebanker	—	—	—	—	—	81
5. Utenlandske banker	1 740	1 212	8	53	—	—
4. Bankinnskudd på tid	35 343	15 149	—	—	—	—
1. Norges Bank	—	—	—	—	—	—
2. Forretningsbanker	2 991	1 050	—	—	—	—
3. Sparebanker	1 366	493	—	—	—	—
4. Utenlandske banker	30 986	13 606	—	—	—	—
5. Statskasseveksler	5 573	20 707	—	—	—	—
1. Norske	1 987	19 308	—	—	—	—
2. Utenlandske	3 586	1 399	—	—	—	—
6. Sertifikater	4 737	4 234	—	—	2 349	3 900
1. Statssertifikater	4 737	3 759	—	—	2 349	3 900
2. Banksertifikater	—	475	—	—	—	—
3. Finanssertifikater	—	—	—	—	—	—
4. Lånesertifikater	—	—	—	—	—	—
7. Ihendehaverobligasjoner	77 323	93 956	1 271	773	5 657	6 335
1. Stats- og statsgaranterte obligasjoner	12 491	24 679	1 055	581	5 536	6 241
2. Andre	64 832	69 277	216	192	121	94
8. Aksjer	—	—	—	—	—	—
9. Utlån før avskrivning (disponerte)	4 147	69 835	22 502	26 427	9 233	9 643
1. Veksler	—	—	—	—	—	—
2. Utlån mot avbetalingskontrakter	—	—	—	—	—	—
3. Kassekreditt	360	498	—	—	—	—
4. Byggelån	—	—	—	—	206	221
5. Andre utlån med løpetid under 1 år	3 572	69 106	22 500	26 425	4 234	4 179
6. Andre utlån med løpetid 1 år og over	215	231	2	2	4 793	5 243
7. Utlån i norske kroner til oljevirkosomhet	—	—	—	—	—	—
8. Valutalån etter lisens	—	—	—	—	—	—
10. Andre fordringer	6 013	6 569	—	—	405	554
1. Statens grunnfondsobligasjoner	—	—	—	—	—	—
2. Annet	6 013	6 569	—	—	405	554
11. Andre aktiva	—	—	—	—	58	69
12. Utgifter	—	—	—	—	—	—
I alt før en bloc-avskrivninger	141 382	219 412	25 417	27 573	17 764	20 589
— en bloc-avskrivninger	—	—	—	—	66	71
I alt etter en bloc-avskrivninger	141 382	219 412	25 417	27 573	17 698	20 518

¹Enkelte tall avviker fra Postgiros egne tall pga. korreksjoner i mellomregnskapet med Norges Bank.
Kilde: NOS Kredittmarkedstatistikk.

Public and private banks. Balance sheets by group of banks and financial instrument per 31 December. Million kroner

Forretningsbanker Commercial banks		Sparebanker Savings banks		Statsbanker State banks		Assets
1985	1986*	1985	1986*	1985	1986*	
—	—	—	—	—	—	1. <i>Gold, SDRs and reserve position in the IMF</i>
1 001	1 137	1 528	1 757	7	3	2. <i>Notes and coins</i>
5 492	8 471	3 360	3 822	977	897	3. <i>Demand deposits</i>
197	293	165	86	361	198	1. <i>Bank of Norway</i>
113	218	211	199	123	114	2. <i>Post Giro</i>
1 369	1 413	821	1 205	476	515	3. <i>Commercial banks</i>
420	555	1 772	1 761	17	70	4. <i>Savings banks</i>
3 393	5 992	391	571	—	—	5. <i>Foreign banks</i>
9 340	20 429	3 525	9 680	—	—	4. <i>Time deposits</i>
198	353	8	177	—	—	1. <i>Bank of Norway</i>
1 568	3 218	517	1 527	—	—	2. <i>Commercial banks</i>
1 701	2 154	1 690	5 241	—	—	3. <i>Savings banks</i>
5 873	14 704	1 310	2 735	—	—	4. <i>Foreign banks</i>
15 049	11 560	9 953	4 628	—	—	5. <i>Treasury bills</i>
15 049	11 560	9 953	4 628	—	—	1. <i>Norwegian</i>
—	—	—	—	—	—	2. <i>Foreign</i>
2 333	2 526	1 600	1 755	—	—	6. <i>Certificates</i>
900	265	51	37	—	—	1. <i>Treasury certificates</i>
25	60	85	187	—	—	2. <i>Bank certificates</i>
1 006	1 589	1 113	704	—	—	3. <i>Finance certificates</i>
402	612	351	827	—	—	4. <i>Loan certificates</i>
26 420	29 861	23 349	21 604	61	26	7. <i>Bearer bonds</i>
14 215	21 506	6 752	12 923	61	6	1. <i>State bonds and bonds guaranteed by the state</i>
12 205	8 355	16 597	8 681	—	—	2. <i>Other</i>
6 493	8 805	1 665	2 400	58	90	8. <i>Shares</i>
152 128	203 613	111 073	146 481	124 353	130 938	9. <i>Loans before depreciation (utilized)</i>
950	908	244	251	—	—	1. <i>Bills</i>
579	326	194	136	—	—	2. <i>Hire-purchase contracts</i>
28 753	37 157	11 415	14 836	—	—	3. <i>Cash credit</i>
10 036	13 108	8 735	10 699	9	14	4. <i>Building loans</i>
11 921	18 660	5 565	16 047	363	619	5. <i>Other loans less than 1 year term</i>
73 016	89 030	78 555	95 497	123 961	130 069	6. <i>Other loans 1 year term and more</i>
1 168	2 266	1 200	1 335	—	—	7. <i>Loans in Norwegian kroner to oil activity</i>
25 705	42 158	5 165	7 680	20	236	8. <i>Foreign currency loans as per licence</i>
5 107	8 949	2 682	3 916	7 881	8 639	10. <i>Other claims</i>
—	—	—	—	3 191	3 441	1. <i>Government basic fund bonds</i>
5 107	8 949	2 682	3 916	4 690	5 198	2. <i>Other debtors</i>
5 473	6 591	3 177	3 747	1 232	1 751	11. <i>Other assets</i>
—	11 823	—	5 721	—	—	12. <i>Expenditure</i>
228 836	313 765	161 912	205 511	134 569	142 344	<i>Total before en bloc depreciation</i>
4 747	4 929	3 640	4 194	341	248	<i>— en bloc depreciation</i>
224 089	308 836	158 272	201 317	134 228	142 096	<i>Total after en bloc depreciation</i>

*Some figures deviate from Post Giro's own figures because of corrections in the account with Bank of Norway.
Source: NOS Credit Market Statistics.

Tabell 470 (forts.). Offentlige og private banker. Balanse etter bankgruppe og finansobjekt pr. 31. desember. Mill. kr

Passiva	Norges Bank		Postgiro ¹		Postsparebanken	
	1985	1986*	1985	1986*	1985	1986*
13. Sedler og skillemynt i omløp	27 196	28 980
14. Bankinnskudd på anfordring	85 959	146 899	24 988	27 473	3 758	4 576
1. Fra kunder	83 082	145 802	24 391	26 604	3 758	4 576
1. Folioinnskudd i alt	83 082	145 802	24 391	26 604	—	—
2. Lønnskonti	—	—	—	—	3 758	4 576
2. Fra innenlandske banker	2 835	1 006	597	869	—	—
3. Fra utenlandske banker	42	91	—	—	—	—
15. Bankinnskudd på tid	1 521	1 745	—	—	13 203	14 969
1. Fra kunder	1 513	1 568	—	—	13 203	14 969
1. På oppsigelse	—	—	—	—	11 511	13 044
1. 3 måneder	—	—	—	—	6 379	6 360
2. 12 måneder	—	—	—	—	750	539
3. Langtidssparing o.l.	—	—	—	—	4 382	6 145
2. Termininnskudd	—	—	—	—	—	—
3. Innskudd på andre vilkår	—	—	—	—	54	—
4. Bundne innskudd	1 513	1 568	—	—	1 638	1 925
1. Banksparing med skattefradrag	—	—	—	—	1 638	1 925
2. Andre bundne innskudd	1 513	1 568	—	—	—	—
2. Fra innenlandske banker	8	177	—	—	—	—
3. Fra utenlandske banker	—	—	—	—	—	—
16. Banksertifikater	—	—	—	—	—	—
17. Ihendehaverobligasjonslån	—	—	—	—	—	—
1. I norske kroner	—	—	—	—	—	—
2. I utenlandsk valuta	—	—	—	—	—	—
18. Andre lån	—	—	—	—	—	—
1. Lån i og innskudd fra Norges Bank	—	—	—	—	—	—
2. Annet	—	—	—	—	—	—
19. Annen gjeld	2 187	2 290	429	100	27	103
20. Aksjekapital	—	—	—	—	—	—
21. Motverdi av spesielle trekkrettigheter i IMF	1 396	1 525	—	—	—	—
23. Fond og andre avsetninger	23 123	37 973	—	—	710	870
24. Inntekter	—	—	—	—	—	—
I alt	141 382	219 412	25 417	27 573	17 698	20 518
Spesifikasjoner						
Tallet på banker	1	1	1	1	1	1
Utlån til foretak, kommuner og privatpersoner	366	370	2	2	4 993	5 460
Bevilget kassekreditt	195	191	—	—	—	—
Bevilgede byggelån	—	—	—	—	340	374
Banksparing med skattefradrag						
Tallet på konti, 1000	—	—	—	—	145	152
Lønnskonti, tallet på konti, 1000	—	—	—	—	197	222
Sparing med lånerett, beløp	—	—	—	—	84	63
Ansvarlig lånekapital i alt	—	—	—	—	—	—
Valutainnskudd fra Norges Bank i norske banker	3 735	836	—	—	—	—
Konverteringsinnskudd fra Norges Bank	—	—	—	—	—	—
Kontolån til statskassen	—	—	22 500	26 425	4 234	4 179
Lån i statskassen	—	—	—	—	—	—
Garantier for kunder i alt	—	—	—	—	—	—
Garantier netto	—	—	—	—	—	—
Fordringer på utlandet	111 998	97 011	8	53	—	—
Gjeld til utlandet	2 277	2 498	23	23	—	—

¹ Se note 1 under aktiva.

Public and private banks. Balance sheets by group of banks and financial instrument per 31 December. Million kroner

Forretningsbanker		Sparebanker		Statsbanker		Liabilities
1985	1986*	1985	1986*	1985	1986*	
						<i>13. Notes and coins in circulation</i>
47 834	48 227	34 127	37 403	—	—	<i>14. Demand deposits</i>
39 476	39 989	30 953	32 968	—	—	1. From customers
26 855	27 543	12 646	13 765	—	—	1. Current account, total
12 621	12 446	18 307	19 203	—	—	2. Wages account
3 134	2 280	2 824	3 983	—	—	2. From domestic banks
5 224	5 958	350	452	—	—	3. From foreign banks
133 680	141 165	105 398	112 534	—	—	<i>15. Time deposits</i>
97 814	95 357	93 821	99 520	—	—	1. From customers
26 837	31 248	41 242	47 081	—	—	1. On notice
4 878	4 028	9 735	8 217	—	—	1. 3 months
13 670	12 766	15 141	12 318	—	—	2. 12 months
8 289	14 454	16 366	26 546	—	—	3. Long term savings etc.
2 804	1 988	2 576	2 999	—	—	2. Term deposits
58 487	51 301	36 168	34 012	—	—	3. Deposits on other terms
9 686	10 820	13 835	15 428	—	—	4. Restricted deposits
9 587	10 718	13 608	15 208	—	—	1. Bank savings with tax-free allowance
99	102	227	220	—	—	2. Other restricted deposits
1 375	3 202	3 065	5 063	—	—	2. From domestic banks
34 491	42 606	8 512	7 951	—	—	3. From foreign banks
458	926	58	1 549	—	—	<i>16. Bank certificates</i>
7 453	26 873	2 237	2 809	25 573	26 152	<i>17. Bearer bond loans</i>
72	63	—	—	13 053	12 814	1. Norwegian kroner
7 381	26 810	2 237	2 809	12 520	13 338	2. Foreign exchange
10 579	49 868	3 939	27 076	97 133	104 160	<i>18. Other loans</i>
3 723	42 987	3 457	26 427	—	—	1. Loans and deposits from Bank of Norway
6 856	6 881	482	649	97 133	104 160	2. Other
12 733	15 310	4 336	4 644	1 991	2 205	<i>19. Other debts</i>
5 453	6 468	—	—	120	120	<i>20. Share capital</i>
—	—	—	—	—	—	<i>21. Allocations of special drawing rights in the IMF</i>
5 899	6 441	8 177	8 673	9 411	9 459	<i>23. Funds and other appropriations</i>
—	13 558	—	6 629	—	—	<i>24. Receipts</i>
224 089	308 836	158 272	201 317	134 228	142 096	<i>Total</i>
27	29	198	192	10	10	<i>Specifications</i>
116 633	143 783	100 231	123 937	121 787	129 559	<i>Number of banks</i>
48 128	59 928	18 684	24 428	—	—	<i>Loans to enterprises, municipalities and persons</i>
15 220	19 163	12 719	15 542	—	—	<i>Appropriated cash credit</i>
831	841	1 042	1 035	—	—	<i>Appropriated building loans</i>
1 041	1 150	1 320	1 602	—	—	<i>Bank savings with tax-free allowance</i>
1 722	1 196	765	477	—	—	<i>Number of accounts, 1000</i>
5 561	7 346	429	526	1 603	1 594	<i>Wages account, number of accounts, 1000</i>
—	—	—	—	—	—	<i>Savings which entitles to loan, amount</i>
111	419	303	86	—	—	<i>Subordinate capital, total</i>
—	—	—	—	2 080	619	<i>Foreign currency deposits with Norw. banks from Bank of Norway</i>
—	—	—	—	93 723	101 018	<i>Conversion deposits from Bank of Norway</i>
34 940	43 372	7 247	8 431	<i>Account loans to the Treasury</i>
13 704	15 952	2 067	2 331	<i>Loans from the Treasury</i>
22 673	42 626	5 170	7 754	341	627	<i>Customer guarantees, total</i>
58 367	86 966	12 105	13 123	16 202	17 086	<i>Guarantees, net</i>
						<i>Claims on foreign debtors</i>
						<i>Debts to foreign creditors</i>

* See assets, note 1.

Tabell 471. Offentlige og private banker. Resultatregnskap. Mill. kr

	Norges Bank <i>Bank of Norway</i>		Postsparebanken <i>Post Office Savings Bank</i>		Forretningsbanker <i>Commercial banks</i>	
	1984	1985	1984	1985	1984	1985
Utgifter						
Renter og diskonto.....	2 930	5 873	1 024	1 290	14 301	16 945
Bankinnskudd på anfordring	—	—	188	293	2 113	2 677
Bankinnskudd på tid	—	—	836	997	10 982	12 691
Ihendehaverobligasjonslån	—	—	—	—	497	603
Andre lån	—	—	—	—	675	787
Annen gjeld ¹	2 930	5 873	—	—	34	187
Lønninger og honorarer mv.....	278	302	88	101	2 954	3 250
Andre kostnader vedrørende bankers drift	104	129	265	294	2 615	3 133
Bankbygninger og andre faste eiendommer	24	—	1	—	348	449
Tap på utlån, kurstap mv.....	—	8 379	17	34	669	1 040
Andre overføringer.....	3 078	3 078	—	—	202	216
Skatter	—	—	—	—	264	299
Avsetninger	1 827	21 667	4	7	1 749	2 161
Av dette						
Aksjeutbytte	4	—	—	—	541	651
Kursreguleringsfond.....	1 753	21 603	—	—	21	40
Overført til fond	50	—	110	110	858	763
I alt	8 291	39 428	1 509	1 836	23 960	28 256
Inntekter						
Renter og diskonto.....	6 927	9 811	1 492	1 806	18 950	21 619
Bankinnskudd på anfordring	—	—	5	6	273	346
Bankinnskudd på tid	2 453	3 204	—	—	705	677
Statskasseveksler og markedspapirer	1 515	1 281	—	—	1 167	1 313
Ihendehaverobligasjoner mv.....	2 300	4 632	507	799	3 639	3 333
Utlån	384	238	980	995	13 117	15 632
Andre fordringer ¹	275	456	—	6	49	318
Aksjeutbytte	4	4	—	—	153	158
Provisjoner	3	—	—	3	1 421	1 895
Gebyrer mv.....	—	—	—	—	1 187	1 302
Bankbygninger og andre faste eiendommer	—	—	—	—	166	176
Andre inntekter	14	23 378	4	4	152	205
Tilskudd fra stat mv.	—	—	—	—	—	—
Inngått på tidligere avskrevne beløp, kursgevinster mv. .	765	—	11	22	1 323	1 836
Overført fra avsetninger	—	—	2	1	454	778
Overført fra fond	578	26 235	—	—	154	287
I alt	8 291	39 428	1 509	1 836	23 960	28 256

¹ Renter av statens grunnfondsinnskudd og statens grunnfondsobligasjoner i statsbankene er ført netto. Fra og med 1985 medregnet sertifikater. ² Medregnet ekstraordinære inntekter.

Kilde: NOS Kredittmarkedstatistikk.

Public and private banks. Working account. Million kroner

Sparebanker Savings banks		Statsbanker State banks		
1984	1985	1984	1985	
				<i>Expenditure</i>
8 759	12 031	11 354	12 691	<i>Interest and discount</i>
1 307	2 129	—	—	<i>Demand deposits</i>
7 133	9 445	—	—	<i>Time deposits</i>
26	137	2 363	2 380	<i>Bearer bond loans</i>
256	280	8 579	9 835	<i>Other loans</i>
37	40	412	476	<i>Other debts¹</i>
2 081	2 537	212	230	<i>Salaries and fees etc.</i>
1 871	2 380	113	131	<i>Other running costs</i>
165	190	7	6	<i>Real estate</i>
247	387	419	461	<i>Loss on loans, exchange reserves etc.</i>
87	94	—	—	<i>External transfers</i>
146	105	1	4	<i>Taxes</i>
765	1 011	378	78	<i>Appropriations</i>
—	—	—	—	<i>Of which</i>
15	50	306	2	<i>Share dividends</i>
651	561	370	255	<i>Exchange equalization fund</i>
				<i>Transferred to funds</i>
14 772	19 296	12 854	13 856	<i>Total</i>
				<i>Receipts</i>
13 212	16 754	10 677	11 379	<i>Interest and discount</i>
84	105	53	57	<i>Demand deposits</i>
284	420	1	2	<i>Time deposits</i>
641	949	—	—	<i>Treasury bills and money market papers</i>
2 771	2 947	20	8	<i>Bearer bonds etc.</i>
9 346	12 131	10 603	11 312	<i>Loans</i>
86	202	—	—	<i>Other claims¹</i>
53	71	2	2	<i>Dividends</i>
687	1 007	27	24	<i>Commissions</i>
337	552	3	4	<i>Fees etc.</i>
48	74	7	7	<i>Real estate</i>
37	37	8	16	<i>Other income</i>
—	—	1 841	2 066	<i>Subsidies from central government etc.</i>
195	428	63	20	<i>Received from previous losses, profit on exchange reserves</i>
175	270	14	15	<i>Transferred from appropriations</i>
28	103	212	323	<i>Transferred from funds</i>
14 772	19 296	12 854	13 856	<i>Total</i>

¹Net value of government basic fund bonds interest. As from 1985 including certificates. ²Including extraordinary income.
Source: NOS Credit Market Statistics.

Tabell 472. Forretningsbanker og sparebanker. Gjennomsnittlige rente- og provisjonssatser på disponerte utlån¹. Prosent p.a.
Commercial banks and savings banks. Average rates of interest and commissions on utilized loans¹. Per cent per annum

	31.12.84 ²	31.12.85	30.09.86
FORRETNINGSBANKER COMMERCIAL BANKS			
Utlån i alt <i>Loans, total</i>	13,3	13,7	15,2
Kortsiktige utlån <i>Short-term loans</i>	13,3	13,7	15,6
Av dette <i>Of which</i>			
Kassekreditt <i>Cash credit</i>	13,3	13,6	15,8
Mellomlange og langsiktige utlån <i>Medium and long-term loans</i>	13,3	13,8	15,1
Ikke rentenormerte utlån <i>Loans previously covered by the interest rate declaration</i>	13,3	13,8	15,3
SPAREBANKER SAVINGS BANKS			
Utlån i alt	13,4	13,1	14,9
Kortsiktige utlån	13,5	13,3	15,5
Av dette			
Kassekreditt	13,1	13,2	15,7
Mellomlange og langsiktige utlån	13,3	13,2	14,9
Ikke rentenormerte utlån	13,4	13,2	15,0

¹ Provisjonssatser refererer seg til bevilgede beløp. Definisjoner av de enkelte utlansformer er gitt i Norges Banks hefte «Penger og Kreditt». ² Korrigerede tall. 1984-tallene er ikke helt sammenliknbare med tallene for senere år.

¹ *Commissions refer to the amounts granted. For definitions of the various types of loans see Bank of Norway «Economic Bulletin».*

² *Corrected figures. The 1984 figures are not quite comparable with the figures of the following years.*

Kilde: Norges Bank «Penger og Kreditt». Source: Bank of Norway «Economic Bulletin».

Tabell 473. Forretningsbanker og sparebanker. Gjennomsnittlige rentesatser på bankinnskudd. Prosent p.a.
Commercial banks and savings banks. Average rates of interest on deposits. Per cent per annum

	31.12.84	31.12.85	30.09.86
FORRETNINGSBANKER COMMERCIAL BANKS			
Innskudd i alt <i>Deposits, total</i>	8,9	9,2	9,6
Anfordring <i>Current account</i>	5,2	6,0	6,6
Tidsinnskudd <i>Time deposits</i>	10,2	10,4	10,8
Av dette <i>Of which</i>			
Termin og andre vilkår under ett år « <i>Other terms</i> », less than one year	11,5	12,3
SPAREBANKER SAVINGS BANKS			
Innskudd i alt	8,7	9,1	9,4
Anfordring	6,5	7,0	7,4
Tidsinnskudd	9,4	9,7	10,2
Av dette			
Termin og andre vilkår under ett år	11,4	11,9

Kilde: Norges Bank «Penger og Kreditt». Source: Bank of Norway «Economic Bulletin».

Tabell 474. Private kredittforetak. Balanse pr. 31. desember. Mill. kr
Private credit enterprises. Balance sheets per 31 December. Million kroner

Aktiva og passiva <i>Assets and liabilities</i>	1982	1983	1984	1985
Aktiva <i>Assets</i>				
Kassebeholdning <i>Cash in hand</i>	3	1	2	3
Bankinnskudd <i>Bank deposits</i>	2 571	3 327	5 762	8 396
Av dette <i>Of which</i>				
Forretnings- og sparebanker <i>Commercial and savings banks</i>	2 417	3 315	5 427	5 785
Sertifikater <i>Certificates</i>	—	—	—	161
Ihendehaverobligasjoner <i>Bearer bonds</i>	98	288	451	944
Aksjer <i>Shares</i>	69	105	113	214
Utlån ¹ <i>Loans</i> ¹	40 395	46 930	52 377	60 418
Offentlig forvaltning <i>General government</i>	1 028	1 156	1 845	3 112
Finansinstitusjoner <i>Financial institutions</i>	285	338	293	729
Andre innenlandske sektorer <i>Other domestic sectors</i>	32 082	37 812	43 156	48 893
Utlandet <i>Foreign countries</i>	7 000	7 624	7 083	7 684
Andre fordringer <i>Other claims</i>	1 469	1 704	2 327	2 720
Realkapital <i>Fixed assets</i>	367	461	488	695
I alt <i>Total</i>	44 972	52 816	61 520	73 551
Passiva <i>Liabilities</i>				
Ihendehaverobligasjonslån <i>Bearer bond loans</i>	40 778	47 083	52 655	58 715
Av dette <i>Of which</i>				
Utlandet <i>Foreign countries</i>	3 458	4 174	6 211	8 393
Aksjekapital <i>Share capital</i>	466	514	654	744
Lån <i>Loans</i>	827	1 585	3 531	8 168
Av dette <i>Of which</i>				
Utlandet <i>Foreign countries</i>	457	922	1 347	2 517
Annen gjeld <i>Other debt</i>	1 159	1 400	1 935	2 352
Fond og annen egenkapital <i>Funds and other own capital</i>	1 492	1 882	2 368	3 099
Ansvarlig lånekapital <i>Subordinate capital</i>	250	352	377	473
I alt <i>Total</i>	44 972	52 816	61 520	73 551
Tallet på foretak <i>Number of enterprises</i>	15	15	15	15

¹ Etter avskrivning.

¹ After depreciations.

Kilde: NOS Kredittmarkedstatistikk. Source: NOS Credit Market Statistics.

Tabell 475. Private kredittforetak. Resultatregnskap. Mill. kr
Private credit enterprises. Working account. Million kroner

Utgifter og inntekter <i>Expenditure and receipts</i>	1982	1983	1984	1985
Utgifter <i>Expenditure</i>				
Renteutgifter <i>Interest</i>	3 628	4 471	5 494	6 616
Administrasjonsutgifter <i>Administration expenditure</i>	119	130	157	201
Andre utgifter <i>Other expenditure</i>	146	218	62	196
Avskrivninger og tap <i>Depreciations</i>	261	243	254	289
Overføringer til fond <i>Appropriations to funds</i>	178	260	517	472
Utgifter i alt <i>Total</i>	4 332	5 322	6 484	7 774
Inntekter <i>Receipts</i>				
Renter mv. <i>Interest etc.</i>	4 240	5 205	6 279	7 553
Administrasjonstilskudd <i>Management subsidy</i>	32	52	60	63
Andre inntekter <i>Other receipts</i>	60	65	145	158
Inntekter i alt <i>Total</i>	4 332	5 322	6 484	7 774

Kilde: NOS Kredittmarkedstatistikk. Source: NOS Credit Market Statistics.

Tabell 476. Private finansieringsselskaper. Balanse pr. 31. desember. Mill. kr
Private financial companies. Balance sheets per 31 December. Million kroner

Aktiva og passiva <i>Assets and liabilities</i>	1983	1984	1985
Aktiva <i>Assets</i>			
Sedler og skillemynt <i>Notes and coins</i>	1	2	2
Bankinnskudd <i>Bank deposits</i>	1 175	2 115	3 208
Forretnings- og sparebanker <i>Commercial and savings banks</i>	1 155	2 054	3 071
Andre <i>Others</i>	20	61	137
Statskasseveksler <i>Treasury bills</i>	—	602	1 079
Sertifikater <i>Certificates</i>	—	—	259
Ihendehaverobligasjoner <i>Bearer bonds</i>	314	153	1 780
Aksjer <i>Shares</i>	139	400	754
Utlån før avskrivning ¹ <i>Loans before depreciation¹</i>	13 836	17 646	23 303
Avbetalingskontrakter <i>Hire-purchase contracts</i>	1 117	1 021	1 209
Kundefordringer <i>Factoring</i>	2 456	2 938	3 661
Utlån mot kjøpe-/kredittkort <i>Charge account and credit cards</i>	598	663	858
Leiefinansiering <i>Leasing</i>	6 390	7 893	9 968
Andre lån <i>Other loans</i>	3 275	5 131	7 607
Andre fordringer <i>Other claims</i>	560	1 023	1 310
Andre eiendeler og garantikapital <i>Other assets and guarantee capital</i>	164	220	354
I alt <i>Total</i>	16 189	22 161	32 049
Passiva <i>Liabilities</i>			
Finanssertifikater <i>Finance certificates</i>	—	—	1 052
Ihendehaverobligasjonslån <i>Bearer bond loans</i>	—	—	—
Aksjekapital <i>Share capital</i>	639	801	1 272
Ansvarlig lånekapital <i>Subordinate capital</i>	532	700	736
Andre lån <i>Other loans</i>	11 815	16 475	23 340
Offentlig forvaltning <i>General government</i>	3	22	100
Forretnings- og sparebanker <i>Commercial and savings banks</i>	2 726	2 843	7 222
Andre kredittinstitusjoner <i>Other credit institutions</i>	1 195	1 775	2 410
Forsikring <i>Insurance</i>	1 140	1 059	1 257
Andre norske sektorer <i>Other Norwegian sectors</i>	6 635	10 066	10 557
Utlandet <i>Foreign countries</i>	116	710	1 794
Annen gjeld <i>Other debt</i>	2 479	3 213	4 289
Fond og annen egenkapital <i>Funds and other own capital</i>	724	972	1 360
I alt <i>Total</i>	16 189	22 161	32 049
Spesifikasjoner <i>Specifications</i>			
Utlån til foretak, kommuner og privatpersoner (netto) <i>Loans to enterprises, municipalities and private persons (net)</i>	11 385	12 906	15 382
Antall foretak <i>Number of companies</i>	61	65	67

¹ Brutto utlån medr. leiefinansiering (leasing) og ansvarlig lånekapital.

¹ Gross loans incl. leasing and subordinate capital.

Kilde: NOS Kredittmarkedstatistikk. Source: NOS Credit Market Statistics.

Tabell 477. Private finansieringsselskaper. Resultatregnskap. Mill. kr
Private financial companies. Working account. Million kroner

Utgifter og inntekter <i>Expenditure and receipts</i>	1983	1984	1985
Utgifter <i>Expenditure</i>			
Renteutgifter <i>Interest</i>	1 524	1 874	2 585
Administrasjonsutgifter mv. <i>Administration expenditure etc.</i>	533	684	973
Andre utgifter <i>Other expenditure</i>	85	92	123
Avskrivning og tap <i>Depreciations</i>	1 385	1 880	2 467
Overføringer til fond <i>Appropriations to funds</i>	294	377	434
Utgifter i alt <i>Total</i>	3 821	4 907	6 582
Inntekter <i>Receipts</i>			
Renter mv. <i>Interest etc.</i>	1 333	1 532	2 202
Provisjoner mv. <i>Commissions etc.</i>	174	211	290
Andre inntekter <i>Other receipts</i>	2 314	3 164	4 090
Inntekter i alt <i>Total</i>	3 821	4 907	6 582

Kilde: NOS Kredittmarkedstatistikk. Source: NOS Credit Market Statistics.

Tabell 478. Forsikringselskaper. Balanse pr. 31. desember. Mill. kr
Insurance companies. Balance sheets per 31 December. Million kroner

Aktiva og passiva <i>Assets and liabilities</i>	Livsforsikr.selskaper <i>Life insurance comp.</i>			Skadeforsikr.selskaper <i>Non-life insurance comp.</i>		
	1984	1985	1986*	1984	1985	1986*
Aktiva <i>Assets</i>						
Kassebeholdning og bankinnskott <i>Cash and bank deposits</i>	3 638	5 253	3 233	5 310	5 197	4 262
Statskasseveksler mv. <i>Treasury bills etc.</i>	—	—	3 115	2	—	—
Sertifikater <i>Certificates</i>	—	94	306	—	38	142
Ihendehaverobligasjoner <i>Bearer bonds</i>	27 708	30 914	33 528	2 712	3 151	4 321
Statskassen <i>The Treasury</i>	7 622	9 362	7 803	459	572	405
Kommuneforvaltningen medr. kommuneforetak <i>Local government incl. municipal enterprises</i>	5 422	5 938	6 853	41	39	197
Statsbanker <i>State banks</i>	279	272	307	0	0	4
Private kredittdrettsforetak <i>Private credit enterprises</i>	12 029	13 163	16 374	203	251	828
Statsforetak <i>State enterprises</i>	257	238	235	44	65	81
Andre norske sektorer <i>Other Norwegian sectors</i>	2 090	1 936	1 948	136	111	350
Utlandet <i>Foreign countries</i>	9	5	8	1 829	2 113	2 456
Aksjer <i>Shares</i>	1 453	2 335	2 620	3 081	4 040	4 257
Av dette <i>Of which</i>						
Utlandet <i>Foreign countries</i>	41	91	133	687	854	1 193
Utlån <i>Loans</i>	27 401	34 465	44 368	6 179	7 022	7 265
Kommuneforvaltningen medr. kommuneforetak <i>Local government incl. municipal enterprises</i>	4 320	5 208	6 139	305	353	311
Finansinstitusjoner <i>Financial institutions</i>	2 279	3 373	4 553	1 002	1 034	899
Andre <i>Others</i>	20 802	25 884	33 676	4 872	5 635	6 055
Andre fordringer <i>Other claims</i>	2 564	3 760	..	6 315	6 198	..
Realkapital <i>Fixed assets</i>	2 760	2 872	3 089	1 853	2 073	..
I alt <i>Total</i>	65 524	79 693	..	25 452	27 719	..
Passiva <i>Liabilities</i>						
Aksjekapital <i>Share capital</i>	8	38	..	1 174	1 349	..
Lån <i>Loans</i>	601	567	..	149	130	..
Forsikringsforpliktelser <i>Insurance liabilities</i>	64 108	77 520	..	—	—	..
Av dette <i>Of which</i>						
Forsikringsfond <i>Insurance fund</i>	57 031	68 371	..	—	—	..
Tekniske reserver <i>Technical reserves</i>	55	60	..	16 069	17 172	..
Premiere reserve <i>Premium reserve</i>	—	—	..	6 184	6 588	..
Erstatningsreserve <i>Outstanding claims reserve</i>	55	60	..	9 885	10 584	..
Annen gjeld <i>Other debts</i>	761	1 519	..	4 116	4 485	..
Fond og annen egenkapital <i>Funds and other own capital</i>	46	49	..	3 944	4 583	..
I alt <i>Total</i>	65 524	79 693	..	25 452	27 719	..
Spesifikasjoner <i>Specifications</i>						
Utlån til foretak, kommuner og privatpersoner <i>Loans to enterprises, municipalities and private persons</i>	25 121	31 091	39 809	5 071	5 880	6 257
Tallet på selskaper ¹ <i>Number of companies</i> ¹	12	12	12	80	77	71

¹ Omfatter ikke gjensidige branntrygdslag og gjensidige sjøforsikringselskaper.

¹ Excluding mutual fire insurance companies and mutual sea insurance companies.

Kilde: NOS Kredittmarkedstatistikk. Source: NOS Credit Market Statistics.

Tabell 479. Livsforsikringselskaper. Resultatregnskap. Mill. kr
Life insurance companies. Working account. Million kroner

	1980	1981	1982	1983	1984	1985
Utgifter for egen regning <i>Expenditure on own account</i>						
Erstatninger en gang for alle <i>Lump-sum payments</i>	551,4	613,8	752,2	890,3	1 001,6	1 175,8
Løpende erstatninger <i>Annuity payments</i>	801,0	824,7	959,3	1 098,9	1 277,8	1 509,9
Gjenkjøp <i>Repurchase</i>	66,3	74,6	80,7	98,7	133,9	174,7
Forvaltningskostnader <i>Management expenses</i>	552,4	670,7	840,2	984,0	1 192,1	1 550,4
Avskrivninger og tap på aktiva <i>Deprec., and loss on assets</i>	19,2	147,9	77,2	106,3	97,2	233,9
Vekst i forsikringsfond <i>Increase in insurance fund</i>	3 688,4	4 534,8	5 521,1	6 779,5	9 356,5	11 865,6
Andre utgifter <i>Other expenditure</i>	400,6	365,9	419,1	593,9	886,4	1 631,2
Overskudd <i>Surplus</i>	758,0	1 038,5	1 377,6	1 772,3	2 102,5	2 536,9
I alt <i>Total</i>	6 837,3	8 270,9	10 027,4	12 323,9	16 048,0	20 678,4
Inntekter for egen regning <i>Receipts on own account</i>						
Premier <i>Premiums</i>	3 755,8	4 553,1	5 266,1	6 134,3	7 292,2	10 804,2
Inntekter av aktiva <i>Income from assets</i>	2 714,3	3 450,5	4 401,5	5 606,6	6 912,8	8 532,3
Andre inntekter <i>Other receipts</i>	367,2	267,3	359,8	583,0	1 843,0	1 341,9
I alt <i>Total</i>	6 837,3	8 270,9	10 027,4	12 323,9	16 048,0	20 678,4
Overskuddets anvendelse <i>Disbursement of surplus</i>						
Til aksjonærer <i>Shareholders</i>	0,5	0,5	0,6	0,8	0,8	0,8
Til sikkerhetsfondet <i>Contingency reserve</i>	74,7	87,4	109,2	143,0	190,5	234,2
Til andre reserver og avsetninger <i>Other reserves and deposits</i>	682,8	950,6	1 267,8	1 628,5	1 911,2	2 301,9
I alt <i>Total</i>	758,0	1 038,5	1 377,6	1 772,3	2 102,5	2 536,9

Kilde: NOS Kreditmarkedstatistikk. *Source: NOS Credit Market Statistics.*

Tabell 480. Livsforsikringselskaper. Gjennomsnittlige rentesatser for ulike utlånsformer¹. Prosent. 31. desember
Life insurance companies. Loans¹. Average rates of interest by type of loan. Per cent. 31 December

År <i>Year</i>	Alle utlån <i>All loans</i>	Utlån til boligformål <i>Housing loans</i>	Andre utlån <i>Other loans</i>
1979	9,2	8,8	9,6
1980	9,6	9,2	9,9
1981	10,6	9,9	11,5
1982	11,3	10,8	12,0
1983	12,0	11,5	12,4
1984	11,3	10,9	12,0
1985	12,4	² 11,9	12,7

¹ Omfatter ikke ihendehaverobligasjonslån. ² Tallene for 1985 er ikke helt sammenliknbare med tallene for tidligere år.

¹ *Bearer bond loans are not included.* ² *The figures for 1985 are not quite comparable with the figures of the previous years.*

Kilde: Norges Bank «Penger og Kreditt». *Source: Bank of Norway «Economic Bulletin».*

Tabell 481. Skadeforsikringsselskaper¹. Resultatregnskap. Mill. kr
Non-life insurance companies¹. Working account. Million kroner

	1983	1984	1985
UTGIFTER EXPENDITURE			
Premier for avgitte gjenforsikringer <i>Reinsurance premium ceded</i>	5 473	5 789	5 722
Betalte erstatninger <i>Claims paid</i>	10 190	10 979	12 022
Forvaltningsomkostninger <i>Operating expenses</i>	3 781	4 167	4 379
Avskrivninger og tap på aktiver <i>Depreciation and loss on assets</i>	122	165	216
Tekniske reserver (for egen regning) overført til neste regnskapsår <i>Technical reserves (for own account) carried forward to next accounting year</i>	13 922	16 069	17 172
Andre utgifter mv. <i>Other expenses etc.</i>	582	624	940
Overskudd <i>Surplus</i>	1 326	608	700
I alt <i>Total</i>	35 396	38 401	41 151
INNTEKTER REVENUES			
Premier <i>Premiums</i>	15 039	16 045	16 625
Inntekter av aktiver <i>Income from assets</i>	2 174	2 649	3 024
Tekniske reserver (for egen regning) overført fra forrige regnskapsår <i>Technical reserves (for own account) carried over from previous accounting year</i>	11 778	13 906	16 053
Andre inntekter mv. <i>Other income etc.</i>	6 405	5 801	5 449
I alt <i>Total</i>	35 396	38 401	41 151

¹ Selskaper under Kredittilsynets tilsyn.

¹ Companies under the supervision of The Banking, Insurance and Securities Commission.

Kilde: NOS Kredittmarkedstatistikk. Source: NOS Credit Market Statistics.

Tabell 482. Ihendehaverobligasjonsgjelden. Mill. kr
Bearer bond debt. Million kroner

Låntakersektor <i>Borrower sector</i>	Obliga- sjonsgjeld i alt pr. 31.12.1984 ¹ <i>Bearer bond debt, total¹</i>	Emittert i 1985 <i>Issues 1985</i>	Avdrag i 1985 <i>Redem- ptions 1985</i>	Obliga- sjonsgjeld i alt pr. 31.12.1985 ¹ <i>Bearer bond debt, total¹</i>	Endring i gjeld som følge av valutakurs- endringer i 1985 <i>Debt changes caused by alter- ed exchange rates in 1985</i>
Obligasjoner i alt <i>Bonds, total</i>	198 866	52 778	25 812	222 146	-3 686
Obligasjoner i norske kroner² <i>Bonds in Norwegian kroner²</i>					
Statsforvaltningen <i>Central government</i>	59 031	19 903	7 274	71 660	.
Kommuneforvaltningen medr. kommuneforetak <i>Local government incl. municipal enterprises</i>	16 759	2 841	566	19 034	.
Forretningsbanker <i>Commercial banks</i>	103	-	15	88	.
Statsbanker <i>State banks</i>	12 708	1 700	1 154	13 254	.
Andre kredittinstitusjoner <i>Other credit institutions</i> ..	46 875	8 790	4 799	50 866	.
Statsforetak <i>State enterprises</i>	3 973	443	108	4 308	.
Andre norske sektorer <i>Other Norwegian sectors</i>	7 438	1 398	809	8 027	.
Obligasjoner i utenlandsk valuta <i>Bonds in foreign currency</i>					
Statsforvaltningen <i>Central government</i>	1 099	-	1 087	-	-12
Kommuneforvaltningen medr. kommuneforetak <i>Local government incl. municipal enterprises</i>	8 583	-	679	8 010	106
Forretningsbanker <i>Commercial banks</i>	6 820	8 607	4 059	8 451	-2 917
Sparebanker <i>Savings banks</i>	227	1 041	558	2 105	1 395
Statsbanker <i>State banks</i>	14 224	152	1 874	12 324	-178
Andre kredittinstitusjoner <i>Other credit institutions</i> ..	7 766	2 781	1 274	8 150	-1 123
Statsforetak <i>State enterprises</i>	11 847	3 557	1 136	13 303	-965
Andre norske sektorer <i>Other Norwegian sectors</i>	1 413	1 565	420	2 566	8

¹ Medregnet oppkjøpte egne obligasjoner. ² Medregnet emisjoner i eurokroner.

¹ Including issuers purchase of own bonds. ² Including issues in eurokroner.

Kilde: NOS Kredittmarkedstatistikk. Source: NOS Credit Market Statistics.

Tabell 483. Ihendehaverobligasjonsgjelden¹. Emisjoner, obligasjonsgjeld og gjennomsnittrente, etter låntakersektor. Mill. kr og prosent
Bearer bond issues, bearer bond debt and average interest. Million kroner and per cent

	Låntakersektor <i>Borrower sector</i>							
	I alt <i>Total</i>	Statsforvaltningen <i>Central government</i>	Kommuneforvaltningen ² <i>Local government²</i>	Forretnings- og sparebanker <i>Commercial and savings banks</i>	Statsbanker <i>State banks</i>	Andre kredittinst. <i>Other credit inst.</i>	Statsforetak <i>State enterpr.</i>	Andre norske <i>Other Norw.</i>
1) Emisjoner i 1985 i alt <i>Issues, total</i> Mill. kr	52 778	19 903	2 841	9 648	1 852	11 571	4 000	2 963
Gjennomsnittlig rente i alt <i>Average interest, total</i> Pst. P.c.	11,40	11,97	12,95	9,68	11,70	11,91	10,37	10,95
2) I kr <i>In kroner</i> Mill. kr	35 075	19 903	2 841	—	1 700	8 790	443	1 398
Gjennomsnittlig rente <i>Average interest</i> Pst.P.c.	12,21	11,97	12,95	—	12,33	12,76	12,45	10,61
3) I utenlandsk valuta <i>In foreign currency</i> Mill. kr	17 703	—	—	9 648	152	2 781	3 557	1 565
Gjennomsnittlig rente <i>Average interest</i> Pst. P.c.	9,79	—	—	9,68	4,74	9,22	10,11	11,24
1) Obligasjonsgjeld i alt pr. 31.12.1985 <i>Bond debt, total</i> Mill.kr	222 146	71 660	27 044	10 644	25 578	59 016	17 611	10 593
Gjennomsnittlig rente <i>Average interest</i> Pst. P.c.	10,80	11,42	10,66	9,91	9,29	11,12	10,18	10,74
2) I kr <i>In kroner</i> Mill. kr	167 237	71 660	19 034	88	13 254	50 866	4 308	8 027
Gjennomsnittlig rente <i>Average interest</i> Pst. P.c.	11,49	11,42	12,15	12,27	11,45	11,37	12,15	11,02
3) I utenlandsk valuta <i>In foreign currency</i> Mill. kr	54 909	—	8 010	10 556	12 324	8 150	13 303	2 566
Gjennomsnittlig rente <i>Average interest</i> Pst. P.c.	8,68	—	7,11	9,89	6,96	9,51	9,55	9,86

¹ Se noter til foregående tabell. ² Medr. kommuneforetak.

¹ See notes to preceding table. ² Incl. municipal enterprises.

Kilde: NOS Kredittmarkedstatistikk. Source: NOS Credit Market Statistics.

Tabell 484. Kapitaltilførsel til foretak, kommuner og privatpersoner. Mill. kr
Supply of capital to enterprises, municipalities and private persons. Million kroner

	1983	1984	1985*	1986*
A. Kapitaltilførsel i alt <i>Supply of capital, total</i>	40 435	66 512	66 036	105 653
B. Kapitaltilførsel fra utlandet ¹ <i>Foreign supply of capital</i> ¹	-2 291	-482	-21 812	-4 015
Til skipsfart <i>To shipping</i>	1 370	-1 677	-6 715	-8 700
Til oljevirksomhet <i>To oil activity</i>	-164	-195	-3 318	18 360
Til andre ² <i>To others</i> ²	-3 497	1 390	-11 779	-13 675
C. Innenlandsk kapitaltilførsel i alt <i>Domestic supply of capital, total</i>	42 726	66 994	87 848	109 668
1. Utlån ³ <i>Loans</i> ³	33 580	55 347	75 346	85 272
Norges Bank <i>Bank of Norway</i>	-58	4	-14	4
Postsparebanken <i>Post Office Savings Bank</i>	447	462	436	467
Forretningsbanker <i>Commercial banks</i>	7 084	19 035	27 345	27 150
Sparebanker <i>Savings banks</i>	6 651	15 656	26 617	23 706
Statsbanker <i>State banks</i>	6 432	8 351	5 079	7 772
Private kredittforetak <i>Private credit enterprises</i>	6 474	6 024	6 629	14 042
Private finansieringsselskaper ⁴ <i>Private financial companies</i> ⁴	2 525	1 522	2 475	3 036
Livsforsikringsselskaper ³ <i>Life insurance companies</i> ³	3 501	3 842	5 970	8 718
Skadeforsikringsselskaper <i>Non-life insurance companies</i>	524	451	809	377
2. Annen innenlandsk kapitaltilførsel <i>Other domestic supply of capital</i>	9 146	11 647	12 502	24 396
Utlån i norske kroner til oljevirksomhet <i>Loans i Norwegian kroner to oil activity</i>	1 392	-616	887	1 200
Forretningsbanker <i>Commercial banks</i>	1 162	-522	355	1 066
Sparebanker <i>Savings banks</i>	230	-94	532	134
Utlån etter lisens <i>Loans as per licence</i>	2 320	3 992	2 384	15 617
Forretningsbanker <i>Commercial banks</i>	1 860	3 649	880	12 709
Sparebanker <i>Savings banks</i>	460	305	1 372	1 926
Private finansieringsselskaper <i>Private financial companies</i>	-	38	132	982
Emisjoner innenlands av ihendehaverobligasjoner, netto ⁵ <i>Domestic issues of bearer bonds, net</i> ⁵	3 111	4 441	3 199	1 179
Emisjoner av aksjer ⁶ <i>Issues of shares</i> ⁶	2 323	3 830	6 032	6 400

¹ Netto kapitalinngang ifølge utenriksregnskapets kapitalregnskap. ² Medr. statistiske feil. ³ Før avskrivninger. Ikke medr. pensjonskasser og -fond. ⁴ Netto utlån medregnet leasing. ⁵ Ikke medregnet statskassen og finansinstitusjoner. Avdrag er trukket fra. Anslag for 1986. ⁶ Ikke medregnet finansinstitusjoner og fondsemisjoner. Anslag for 1986.

¹ Increase in foreign debt (net) according to balance of payments' capital account. ² Incl. statistical errors and omissions. ³ Before depreciation. Excl. pension offices and funds. ⁴ Net loans incl. leasing. ⁵ Excluding the Treasury and financial institutions. Repayments are deducted. Estimate for 1986. ⁶ Excluding financial institutions. Scrip issues deducted. Estimate for 1986.

Kilde: NOS Kredittmarkedstatistikk. Source: NOS Credit Market Statistics.

Tabell 485. Utlån fra finansinstitusjoner til foretak og personlig næringsdrivende, etter långiversektor og låntakernæring. 31. desember 1985. Mill.kr

Låntakernæring	Långiversektor			
	I alt Total	Norges Bank Bank of Norway	Postgiro og Post- spare- banken Post Giro and Post Office Savings Bank	Forret- nings- banker Commer- cial banks
Statlige og private foretak og personlig næringsdrivende i alt ¹	176 474	161	1 301	53 037
01. Jordbruk og skogbruk	17 874	—	1	1 520
02. Fiske og fangst	4 946	—	3	1 386
03. Oljeutvinning og bergverksdrift	1 580	—	—	451
04. — 14. Industri i alt	44 330	96	9	10 940
04. Produksjon av næringsmidler, drikkevarer og tobakksvarer.....	7 196	96	3	1 987
05. Produksjon av tekstilvarer, bekledningsvarer og lær og lærvarer.....	1 197	—	—	385
06. Produksjon av trevarer	4 000	—	1	1 187
07. Treforedling	2 249	—	—	662
08. Grafisk produksjon og forlagsvirksomhet	2 575	—	1	757
09. Produksjon av kjemiske produkter, mineralolje-, kull-, gummi- og plastprodukter	3 995	—	—	1 247
10. Produksjon av mineralske produkter.....	2 094	—	—	579
11. Produksjon av metaller	2 939	—	—	760
12. Bygging av fartøyer	7 347	—	—	891
13. Produksjon av verkstedprodukter (ekskl. bygging av fartøyer)	9 459	—	4	2 318
131. Produksjon av oljerigger mv.	722	—	—	81
132. Produksjon av andre verkstedprodukter.....	8 737	—	4	2 237
14. Industriproduksjon ellers.....	1 279	—	—	167
15. Kraft- og vannforsyning ¹	1 625	—	26	160
16. Bygge- og anleggsvirksomhet	10 126	—	1	4 152
17. Varehandel	34 394	55	5	13 728
18. Hotell- og restaurantdrift.....	6 019	—	36	1 237
19. Utenriks sjøfart	6 744	—	—	1 219
20. Transport, lagring, post og telekommunikasjoner (ekskl. utenriks sjøfart).....	8 496	10	1 031	3 196
21. Finansiering, eiendomsdrift og forretningsmessig tjenesteyting	30 438	—	155	11 703
22. Offentlig, sosial og privat tjenesteyting.....	9 902	—	34	3 345

¹ Ikke medregnet kommunale foretak. Ikke medregnet utlån etter lisens som utgjorde 17 681 mill. kr, og utlån i norske kroner til oljevirksomhet, som utgjorde 2 369 mill. kr pr. 31. des. 1985. ² Private og kommunale pensjonskasser og -fond er ikke medregnet. Kilde: NOS Kredittmarkedstatistikk.

Loans from financial institutions to enterprises and self-employed, by lender sector and borrower industry. 31 December 1985. Million kroner

<i>Lender sector</i>				<i>Borrower industry</i>
<i>Spare-banker Savings banks</i>	<i>Stats-banker State banks</i>	<i>Andre kreditt-institusjoner Other credit institutions</i>	<i>Forsikring mv.² Insurance etc.²</i>	
31 572	23 087	54 132	13 184	<i>Government and private enterprises and self-employed, total¹</i>
6 014	7 394	2 829	116	<i>01. Agriculture and forestry</i>
1 109	2 162	202	84	<i>02. Fishing, sealing and whaling</i>
181	580	244	124	<i>03. Oil extraction, mining and quarrying</i>
3 736	9 551	15 450	4 548	<i>04. – 14. Manufacturing, total</i>
1 010	1 738	1 744	618	<i>04. Manufacturing of food, beverages and tobacco</i>
130	270	340	72	<i>05. Manufacturing of textiles, wearing apparel, leather and leather products</i>
673	1 136	757	246	<i>06. Manufacturing of wood and wood products</i>
37	856	484	210	<i>07. Manufacturing of paper and paper products</i>
303	283	887	344	<i>08. Printing, publishing and allied industries</i>
182	870	842	854	<i>09. Manufacturing of chemicals, chemical petroleum, coal, rubber and plastic products</i>
218	458	423	416	<i>10. Manufacture of mineral products</i>
87	1 100	606	386	<i>11. Manufacture of basic metals</i>
245	761	5 348	102	<i>12. Building of ships and boats</i>
755	1 940	3 482	960	<i>13. Manufacturing of fabricated metal products, machinery and equipment (excl. building of ships and boats)</i>
15	–	612	14	<i>131. Manufacturing of oil and gas well machinery</i>
740	1 940	2 870	946	<i>132. Other</i>
96	139	537	340	<i>14. Other manufacturing industries</i>
127	545	94	673	<i>15. Electricity and water supply¹</i>
2 843	183	2 392	555	<i>16. Constructions</i>
6 822	188	11 392	2 204	<i>17. Wholesale and retail trade</i>
1 155	921	2 330	340	<i>18. Operation of hotels and restaurants</i>
54	–	5 376	95	<i>19. Ocean transport</i>
2 069	118	1 447	625	<i>20. Transport storage and communication (excl. ocean transport)</i>
4 594	718	10 542	2 726	<i>21. Financing, real estate and business services</i>
2 868	727	1 834	1 094	<i>22. Public, social and private services</i>

¹Excluding municipal enterprises. Excluding loans as per licence, amounting to 17 681 million kroner, and loans in Norwegian kroner to oil activity, amounting to 2 369 million kroner. ²Figures for private and municipal pension schemes are not included.
Source: NOS Credit Market Statistics.

Tabell 486. Fordringer og gjeld overfor utlandet pr. 31. desember¹. Mill. kr

	Fordringer Assets					
	1984 I alt Total	1985				
		I alt Total	Ihendeh.obl. Bearer bonds	Aksjer Shares	Varekreditter Trade credit	
I alt	185 297	215 929	65 926	8 285	22 361	
ETTER NÆRING						
Offentlig forvaltning	4 842	6 129	10	—	—	
Statskassen	4 781	6 048	10	—	—	
Statsforvaltningens fond	—	—	—	—	—	
Komm. forvaltn. inkl. kommuneforetak	61	81	—	—	—	
Finansinstitusjoner	127 444	150 372	65 802	3 220	—	
Norges Bank	88 246	107 455	62 667	—	—	
Statsbanker	251	341	—	—	—	
Forretnings- og sparebanker	26 282	27 293	960	1 926	—	
Andre kredittinstitusjoner ²	8 226	10 758	—	314	—	
Forsikring	4 439	4 525	2 175	980	—	
Andre innenlandske sektorer ³	53 011	59 428	114	5 065	22 361	
Oljeutvinning og bergverksdrift ⁴	13 452	16 661	—	887	9 022	
Industri	15 909	16 580	—	2 599	7 431	
Prod. av næringsm., drikkev. og tobakksv.	410	418	—	75	329	
Prod. av tekstilvarer, bekledningsvarer, lær og lærvarer	226	252	0	36	175	
Treforedling	1 742	1 516	—	106	1 201	
Prod. av kjemiske prod., mineralolje, kull-, gummi- og plastprod.	5 938	6 588	—	1 089	855	
Prod. av metaller	3 817	3 553	—	693	2 055	
Bygging av fartøyer ⁵	305	260	—	4	204	
Prod. av verkstedprod. (ekskl. oljerigger og fartøyer)	2 893	3 346	—	470	2 163	
Industriprod. ellers	578	647	—	126	448	
Kraft- og vannforsyning	25	39	—	1	36	
Oljeboring på kontraktbasis	675	618	—	15	—	
Engros- og detaljhandel ellers	3 006	3 183	6	109	2 393	
Utenriks sjøfart	8 514	11 810	96	596	71	
Annen transp., lagring, post- og telekomm. .	1 467	1 753	—	333	299	
Andre næringer og uoppgitt næring	9 963	8 784	12	525	3 110	
ETTER LAND						
Europa	Danmark	2 589	3 945	79	376	813
	Sverige	4 518	7 305	185	1 438	2 780
	Belgia og Luxembourg	4 773	7 403	178	477	464
	Frankrike	2 622	2 789	47	85	1 391
	Italia	1 045	970	17	32	346
	Nederland	5 050	6 753	889	747	792
	Storb. og N.-Irland	18 257	20 891	1 143	1 657	4 286
	Sveits	4 043	4 341	526	149	590
	Forbundsrepublikken Tyskland	21 382	30 105	15 018	365	2 811
	Europa ellers	6 874	7 077	112	226	1 098
Afrika	4 314	5 301	—	142	239	
Amerika	Canada	1 494	1 342	183	42	191
	USA	76 601	81 843	43 489	1 813	4 509
	Amerika ellers	7 540	5 754	4	116	411
Asia og Australia	11 083	16 898	3 858	620	1 500	
Gull	285	285	—	—	—	
Internasjonale organisasjoner mv. ⁶	12 649	12 719	198	—	—	
Uoppgitt	178	207	—	—	140	

¹ Verdipapirer er tatt med til pålydende verdi, gull til en verdi av 42,22 US \$ pr. unse. ² Inkl. Postgiro og Postsparebanken. ³ Inkl. den norske andelen (2/7) av SAS som regnes som norsk statsforetak. ⁴ Inkl. oljeboring for egen regning. ⁵ Inkl. prod. av oljerigger mv.

⁶ Omfatter bl.a. IMF, IBRD, NATO, FN o.a.

Kilde: NOS Kredittmarkedstatistikk.

Foreign assets and liabilities per 31 December¹. Million kroner

Gjeld Liabilities									
1985*									
Av dette Of which									
1984 I alt Total	I alt Total	lhende- h.obl.lån Bearer bond loans	Aksjer Shares	Lån Loans	Vare- kred. Trade credit	Nettfordringer (nettogjeld-) Net claims (debts-)			
						1984	1985*		
261 948	262 401	63 511	7 608	110 966	14 858	-76 651	-46 472	Total	
BY INDUSTRY									
16 036	15 445	13 758	-	609	-	-11 194	-9 316	General government	
5 772	6 591	5 553	-	37	-	-991	-543	The Treasury	
179	7	-	-	7	-	-179	-7	Central government funds	
10 085	8 847	8 205	-	565	-	-10 024	-8 766	Local governm.incl. municip. enterpr.	
83 058	103 504	33 787	844	12 806	-	44 386	46 868	Financial institutions	
2 422	2 277	-	-	-	-	85 824	105 178	Bank og Norway	
17 800	15 725	12 478	-	3 247	-	-17 549	-15 384	State banks	
50 762	71 335	11 345	814	6 137	-	-24 480	-44 042	Commercial and sav. banks	
11 246	13 312	9 964	20	3 172	-	-3 020	-2 554	Other credit institutions ²	
828	855	-	10	250	-	3 611	3 670	Insurance	
162 854	143 452	15 966	6 764	97 551	14 858	-109 843	-84 024	Other domestic sectors ³	
47 435	40 391	5 889	881	32 449	848	-33 983	-23 730	Oil extraction, mining and quarrying ⁴	
24 938	23 237	8 232	2 358	7 280	3 671	-9 029	-6 657	Manufacturing	
503	505	-	114	182	201	-93	-87	Manuf. of food, beverages and tobacco	
168	169	-	16	32	117	58	83	Manuf. of textiles, wearing apparel, leather and leather products	
2 918	2 203	46	104	1 685	292	-1 176	-687	Manuf. of paper and paper prod.	
12 241	10 708	6 602	898	2 121	412	-6 303	-4 120	Manuf. of chemicals, chemical, petrol, coal, rubber and plastic prod.	
5 065	4 689	1 241	351	2 096	418	-1 248	-1 136	Manuf. of basic metals	
404	484	-	13	122	328	-99	-224	Building of ships and boats ⁵	
2 640	3 586	343	750	724	1 512	253	-240	Manuf. of fabricated metal prod., machinery and equipment	
999	893	-	112	318	391	-421	-246	Other manufacturing	
11	2	-	2	-	-	14	37	Electricity, gas and water supply	
3 198	2 788	-	32	2 585	2	-2 523	-2 170	Oil well drilling	
11 970	13 526	-	2 099	1 827	9 015	-8 964	-10 343	Wholesale else and retail trade	
48 512	38 174	-	181	34 349	72	-39 998	-26 364	Ocean transport	
9 471	7 569	1 746	59	4 574	291	-8 004	-5 816	Other transport and communications	
17 319	17 765	99	1 152	14 487	959	-7 356	-8 981	Other industries and unknown	
BY COUNTRY									
3 619	4 177	-	392	397	927	-1 030	-232	Denmark	
19 665	19 808	6	1 790	12 396	2 885	-15 147	-12 503	Sweden	
14 207	15 216	4 458	127	4 211	453	-9 434	-7 813	Belgium and Luxembourg	
6 613	7 492	23	474	3 655	815	-3 991	-4 703	France	
1 603	1 521	-	20	28	414	-558	-551	Italy	
9 020	10 810	5 063	248	3 074	767	-3 970	-4 057	Netherlands	
54 570	53 947	4 722	1 388	29 623	1 537	-36 313	-33 056	United Kingdom	
21 246	21 689	13 688	718	2 567	844	-17 203	-17 348	Switzerland	
28 352	28 156	14 247	417	9 217	2 652	-6 970	1 949	Germany, Fed. Rep.	
12 757	9 316	-	231	3 881	1 333	-5 883	-2 238	Other European countries	
1 881	1 326	-	5	280	68	2 433	3 975	Africa	
1 627	1 367	-	25	631	70	-133	-25	America	
52 176	58 410	15 633	1 687	26 020	1 326	24 425	23 433	Canada	
13 974	9 271	-	33	8 004	51	-6 434	-3 517	USA	
17 120	14 743	5 671	53	5 059	568	-6 037	2 155	Other American countries	
-	-	-	-	-	-	285	285	Asia and Australia	
3 026	4 800	-	0	1 703	23	9 623	7 919	Gold	
492	352	-	-	220	125	-314	-145	International organizations etc. ⁶	
								Unknown	

¹ Nominal value for bonds and shares. Gold stock is estimated at 42.22 US \$ per ounce. ² Incl. Post Giro and Post Office Savings Bank.³ Incl. the Norwegian quota (2/7) of SAS which is counted as a Norwegian state enterprise. ⁴ Incl. oil well drilling on own account.⁵ Incl. manufacturing of oil and gas well machines. ⁶ Incl. IMF, IBRD, NATO, U.N. etc.

Source: NOS Credit Market Statistics.

Tabell 487. Åpnede konkurser og akkordforhandlinger, etter næring
Bankruptcy proceedings and compositions, by industry

	1981	1982	1983	1984	1985	1986
I. Åpnede konkurser i alt <i>Total bankruptcy proceedings</i>	810	955	1 236	1 304	1 340	1 426
II. Åpnede akkordforhandlinger i alt <i>Total compositions</i>	55	69	86	54	41	4
III. Nye konkurs- og akkordforhandlinger i alt ¹ <i>New bankruptcy proceedings and comp., total</i> ¹	840	996	1 256	1 344	1 368	1 428
Jordbruk og skogbruk <i>Agriculture and forestry</i>	—	7	6	4	17	15
Fiske og fangst <i>Fishing, sealing and whaling</i>	1	1	—	2	—	3
Oljeutvinning og bergverksdrift <i>Oil production and mining and quarrying</i>	4	4	1	7	5	5
Industri i alt <i>Manufacturing, total</i>	118	162	181	183	186	180
Produksjon av næringsmidler, drikkevarer og tobakksvarer <i>Manufacturing of food, beverages and tobacco</i>	14	22	31	24	26	25
Produksjon av tekstilvarer, bekledningsvarer, lær og lærvarer <i>Manufacturing of textiles, wearing apparel, leather and leather products</i>	9	20	17	19	18	13
Produksjon av trevarer <i>Manufacturing of wood and wood products</i>	21	27	30	27	33	33
Treforedling <i>Manufacturing of paper and paper products</i>	—	2	—	1	1	1
Grafisk produksjon og forlagsvirksomhet <i>Printing, publishing and allied industries</i>	12	15	17	24	25	20
Produksjon av kjemiske produkter, mineralolje-, kull-, gummi- og plastprodukter <i>Manufacturing of chemicals, chemical petroleum, coal, rubber and plastic products</i>	4	5	8	8	6	7
Produksjon av mineralske produkter <i>Manufacture of mineral products</i>	2	4	8	7	9	3
Produksjon av metaller <i>Manufacture of basic metals</i>	1	1	1	1	1	—
Produksjon av oljerigger mv. <i>Manufacture of oil and gas well machinery etc.</i>	—	1	—	1	—	1
Bygging av fartøyer <i>Building of ships and boats</i>	13	19	21	14	15	16
Produksjon av verkstedprodukter (ekskl. produksjon av oljerigger og bygging av fartøyer) <i>Manufacturing of fabricated metal products, machinery and equipment (excl. manufacturing of oil and gas well machinery and building of ships and boats)</i>	39	43	45	52	49	57
Industriproduksjon ellers <i>Other manufacturing industries</i>	3	3	3	5	3	4
Kraft- og vannforsyning <i>Electr. and water supply</i>	—	—	—	—	—	—
Bygge- og anleggsvirksomhet <i>Construction</i>	132	153	205	221	232	192
Varehandel <i>Wholesale and retail trade</i>	214	285	398	443	447	519
Hotell- og restaurantdrift <i>Operation of hotels and restaurants</i>	29	40	48	56	55	65
Utenriks sjøfart <i>Ocean transport</i>	3	2	2	3	9	1
Transport, lagring, post og telekommunikasjoner (ekskl. utenriks sjøfart) <i>Transport, storage and communication (excl. ocean transport)</i>	70	78	123	127	118	118
Finansiering, eiendomsdrift og forretningsmessig tjenesteyting <i>Financing, real estate and business services</i>	23	34	41	46	50	81
Offentlig, sosial og privat tjenesteyting <i>Public, social and private services</i>	30	53	56	71	57	60
Uoppgitt <i>Unknown</i>	216	177	195	181	192	189

¹ Konkurser etter forutgående akkordforhandlinger er trukket fra.

¹ *Bankruptcy proceedings after previous compositions are deducted.*

Kilde: NOS Kredittmarkedstatistikk. Source: NOS Credit Market Statistics.

Tabell 488. Emisjoner av aksjer¹
Issues of shares¹

Næring Industry	År Year	Emisjoner i nye selskaper <i>Issues in new companies</i>		Emisjoner i gamle selskaper <i>Issues in old companies</i>				Kapitalnedskrivninger <i>Capital depreciations</i>	
				I alt Total		Av dette fonds-emisjoner <i>Of which issues from funds</i>			
		Antall Number	Innbetalt kapital Paid-up capital	Antall Number	Innbetalt kapital Paid-up capital	Antall Number	Oppskrevet kapital Capital written up	Antall Number	Beløp Amount
		Mill. kr Million kroner		Mill. kr		Mill. kr		Mill. kr	
I alt Total.....	{ 1984 1985	6 484 9 566	1 264 2 618	1 900 2 314	5 249 7 544	575 588	1 549 2 052	86 126	364 253
Forretningsbanker <i>Commercial banks</i>	{ 1984 1985	1 5	75 303	5 14	461 1 226	— 1	— 150	— —	— —
Private kredittforetak <i>Private credit enterprises</i> ..	{ 1984 1985	1 —	10 —	2 1	58 18	— —	— —	— —	— —
Private finansierings- selskaper <i>Private financial</i> <i>companies</i>	{ 1984 1985	1 3	10 58	14 9	221 227	— —	— —	— —	— —
Livsforsikringselskaper <i>Life insurance companies</i> ..	{ 1984 1985	— 1	— 30	— 1	— 3	— —	— —	— —	— —
Skadeforsikringselskaper <i>Non-life insurance compa-</i> <i>nies</i>	{ 1984 1985	— 1	— 100	9 10	299 273	0 2	1 11	— —	— —
Fiske mv. <i>Fishing etc.</i>	{ 1984 1985	131 242	22 164	18 41	4 25	2 5	0 1	— 2	— 1
Bergverk og industri ² <i>Mining and manufacturing</i> ²	{ 1984 1985	466 797	155 290	370 461	2 171 1 839	93 121	745 635	17 26	288 101
Bygge- og anleggsvirksom- het <i>Construction</i>	{ 1984 1985	375 593	60 65	101 105	109 155	37 37	30 86	7 6	7 2
Varehandel <i>Wholesale and</i> <i>retail trade</i>	{ 1984 1985	2 840 3 895	274 511	606 733	577 627	189 203	372 237	31 41	33 21
Forretningsmessig tjeneste- yting mv. <i>Business services</i> <i>etc.</i>	{ 1984 1985	1 692 2 528	487 847	458 560	758 1 901	154 137	185 758	18 25	27 78
Andre selskaper <i>Other</i>	{ 1984 1985	977 1 501	171 250	317 379	591 1 250	100 82	216 174	13 26	9 50

¹Til pålydende verdi. ²Medregnet utvinning av råolje og naturgass.

¹At nominal value. ²Including oil and natural gas extraction. Kilde: Norsk lysingsblad. Source: Norsk lysingsblad.

Tabell 489. Aksjekursindeks¹. Januar 1983 = 100
Index of share prices¹. January 1983 = 100

	1982	1983	1984	1985	1986
Totalindeks Total	111	156	229	275	285
Industri <i>Manufacturing</i>	105	183	261	344	363
Skip <i>Shipping</i>	134	153	288	359	336
Banker <i>Banks</i>	110	119	152	159	180
Forsikring <i>Insurance</i>	117	127	195	259	246
Olje <i>Oil</i>	144	215	192	195

¹Oslo Børs' indeks. Årsgjennomsnitt.

¹Index of share prices from Oslo Børs (Stock Exchange). Annual average.

Kilde: Statistisk månedshette. Source: Monthly Bulletin of Statistics.

Tabell 490. Valutakurser¹ Foreign exchange rates¹

År Year	Svenske kroner	Danske kroner	Finske mark	Islandske kroner	Britiske pund	Vest-tyske mark	Franske franc	Belg. frc.	Gylden	Lire	Sveitsiske franc	US dollar	Canada-dollar	Pesetas
1980 ..	117,26	88,09	133,22	1,08	11,513	272,64	117,41	16,97	249,32	0,583	295,65	4,95	4,24	6,954
1981 ..	114,09	81,10	133,74	80,76	11,620	254,70	106,26	15,53	230,86	0,512	293,48	5,75	4,80	6,278
1982 ..	103,07	77,43	134,21	53,69	11,270	265,80	98,28	13,65	241,63	0,477	317,98	6,45	4,98	5,880
1983 ..	95,18	79,94	131,22	29,99	11,07	286,14	96,10	14,19	256,13	0,482	347,79	7,30	5,92	5,100
1984 ..	98,61	78,81	135,91	25,88	10,87	286,83	93,42	14,02	254,42	0,465	347,48	8,16	6,30	5,07
1985 ..	99,93	81,27	138,79	20,72	11,07	292,65	95,89	14,51	259,41	0,451	351,09	8,60	6,30	5,05
1986 ..	103,94	91,70	146,04	18,01	10,85	342,10	107,00	16,62	303,26	0,498	413,64	7,40	5,32	5,29

¹ Gjennomsnittlige salgskurser pr. 100 av vedkommende valutaslag, unntatt £, US \$ og Can. \$. F.o.m. 1982 gj.snitt av bankenes salgskurser og kjøpskurser. F.o.m. 1984 bankenes midtkurser (børsnoterte kurser). ² Island har fra 1. januar 1981 konvertert 100 gamle kroner til en ny.

³ Average sales exchange rates. Per 100 of the currency concerned, except £, US \$ and Can. \$. From 1982 average of banking sales and purchase exchange rates. From 1984 middle rates of exchange at Oslo Børs (Stock Exchange). ² From 1981 hundred old Icelandic Kroner correspond to one new Krone.

Kilde: Oslo Børs. Fra 1982 Norges Bank. Source: Oslo Børs (Stock Exchange). From 1982 Bank of Norway.

**Tabell 491. Endringer i publikums likviditet.¹ Mill. kr
Changes in the public's money supply.¹ Million kroner**

Likviditetstilførsel (+) Liquidity supply (+) Inndragning (-) Withdrawal (-)	1981	1982	1983	1984	1985	1986
A. Sentralmyndighetenes inntektsoverskudd mv. ² (-) Central government income surplus etc. ² (-)	7 687	10 474	11 109	16 602	12 710	3 364
B. Sentralmyndighetenes lånetransaksjoner Central government loan transactions	9 024	9 441	4 490	2 347	-2 144	6 602
Av dette Of which						
Statsbankenes utlånsøkning State banks' loan transactions	7 767	6 615	6 640	6 400	5 476	8 100
C. Forretnings- og sparebankenes kredittstilførsel (+) og inntektsoverskudd (-) Commercial and savings banks' credit supply (+) and income surplus (-) ...	18 379	15 093	17 826	37 161	67 137	58 125
Av dette Of which						
Forretningsbankenes utlånsøkning Commercial banks' loan transactions	6 595	6 580	7 084	19 035	27 347	27 150
Sparebankenes utlånsøkning Savings banks' loan transactions	5 908	5 515	6 650	15 656	24 613	23 706
D. Økning i skattefrie fondsavsetninger og bank sparing med skattefradrag (-) Increase in tax-free allocations to investment funds and bank deposits with tax-free allowance (-)	-1 788	-2 711	-4 091	-4 902	-3 460	-3 065
E. Publikums netto valutasalgs til bankene ³ The public's net sales of foreign exchange to the banks ³	-13 721	-12 063	-12 049	-5 062	-31 572	-51 496
F. Uspesifisert tilførsel inkl. statistiske feil Unspecified, incl. statistical errors	225	-200	2 508	-610	-942	945
G. Endringer i publikums likviditet i alt (A+ ... +F) Changes in the public's money supply, total (A+ ... +F)	19 806	20 034	19 793	45 536	41 729	14 475
Av dette Of which						
Sedler og mynter Notes and coins	1 328	779	817	1 035	2 291	1 518
Innskudd på anfordring Demand deposits	2 386	6 108	6 870	16 977	14 118	1 720
Ubenyttede kassekreditter og byggelån Unutilized overdrafts and building loans	3 035	2 607	1 805	4 231	8 045	8 797
Tidsinnskudd, ekskl. bank sparing med skattefradrag Time deposits, excl. bank deposits with tax-free allowance	13 057	10 540	10 301	23 293	17 275	2 440
H. Endring i publikums likviditet i prosent av likviditetsmassen Changes in the public's money supply in per cent of total money supply	11,6	10,5	9,4	19,7	15,1	4,6

¹ Publikum er i prinsippet definert som andre innenlandske sektorer enn staten, sosiale trygder og banker. For nærmere definisjon av de enkelte poster vises til Norges Banks publikasjon «Penger og Kreditt». ² Korrigeret for statens oljeskatter. ³ Ekskl. salg i forbindelse med betaling av oljeskatter. Inkl. forretnings- og sparebankenes valutalån etter lisens, kronelån til oljevirksomhet og statens lån og tilskudd til statlig petroleumsvirksomhet.

¹ The public is in principle defined as other domestic sectors than the Central government, social security and banks. ² Corrections for Central government oil taxes. ³ Excl. sales in connection with payment of oil taxes. Incl. commercial banks' and savings banks' foreign currency loans as per licence, loans to oil extraction and Central government loans and contributions to the Central government oil activity.

Kilde: Norges Banks «Publikums likviditet». Source: Bank of Norway.

Tabell 492. Administrative inndelinger 1. januar 1987¹
Administrative divisions 1 January 1987¹

Fylke <i>County</i>	Alm. sivile inndelinger <i>General civil divisions</i>			Geistlige inndelinger <i>Ecclesiastical divisions</i>			
	Kommuner i alt <i>Municipal- ities, total</i>	Bykom- muner <i>Urban muni- cipalities</i>	Herreds- kommuner <i>Rural muni- cipalities</i>	Bispe- dømmer <i>Dioceses</i>	Prostier <i>Deaneries</i>	Prestegjeld <i>Clerical districts</i>	Sogn <i>Parishes</i>
I alt <i>Total</i>	454	47	407	11	93	623	1 127
Østfold.....	25	4	21	}	}	4	48
Akershus.....	22	—	22			2	4
Oslo.....	1	1	—	}	}	5	43
Hedmark.....	23	2	21			1	5
Oppland.....	26	2	24	}	}	5	70
Buskerud.....	21	3	18			1	5
Vestfold.....	21	6	15	}	}	3	43
Telemark.....	18	3	15			5	32
Aust-Agder.....	19	3	16	}	}	8	40
Vest-Agder.....	15	4	11			1	20
Rogaland.....	26	4	22	}	}	6	74
Hordaland.....	34	1	33			1	5
Sogn og Fjordane.....	26	1	25	}	}	4	81
Møre og Romsdal.....	38	3	35			3	7
Sør-Trøndelag.....	25	1	24	}	}	12	68
Nord-Trøndelag.....	24	2	22			8	25
Nordland.....	45	2	43	}	}	8	72
Troms.....	25	2	23			1	4
Finnmark.....	20	3	17	1	3	19	23

	Rettslige inndelinger <i>Judicial divisions</i>					
	Lagdømmer <i>Appellate court districts</i>	Lagsogn <i>Appellate court subdistricts</i>	Domssogn <i>Primary court districts</i>	Forlikråds- kretser <i>Conciliation board districts</i>	Politi- distrikter <i>Police districts</i>	Lensmanns- distrikter <i>Rural police districts</i>
I alt <i>Total</i>	5	15	98	459	54	371
Østfold.....	}	}	6	25	4	18
Akershus.....			7	22	3	19
Oslo.....	}	}	1	2	1	—
Hedmark.....			6	24	3	22
Oppland.....	}	}	5	26	2	25
Buskerud.....			6	21	3	21
Vestfold.....	}	}	5	21	4	14
Telemark.....			5	18	5	16
Aust-Agder ²	}	}	4	19	}	15
Vest-Agder.....			4	15		3
Rogaland.....	}	}	7	27	3	21
Hordaland.....			6	36	3	31
Sogn og Fjordane.....	}	}	5	26	2	25
Møre og Romsdal.....			6	38	3	25
Sør-Trøndelag.....	}	}	5	25	2	21
Nord-Trøndelag.....			3	24	2	19
Nordland ³	}	}	9	45	5	36
Troms.....			4	25	2	17
Finnmark.....	1	1	4	20	4	16

¹ Ikke medregnet Svalbard, Jan Mayen, Bouvetøya og Peter I øy. ² Setesdal domssogn omfatter kommuner så vel i Aust-Agder som i Vest-Agder, her medregnet under Aust-Agder. ³ Ofoten domssogn omfatter kommuner så vel i Nordland som i Troms, her medregnet under Nordland.

¹ Excluding Svalbard, Jan Mayen, Bouvet Island and Peter I Island. ² The primary court district of Setesdal covers municipalities both in Aust-Agder and in Vest-Agder, here included in Aust-Agder. ³ The primary court district of Ofoten covers municipalities both in Nordland and in Troms, here included in Nordland.

Kilde: Materiale i Byrået. Source: Unpublished data in the Bureau.

Tabell 493. Stortingsvalg. Personer med stemmerett og avgitte stemmer. Fylke
Parliamentary elections. Persons entitled to vote and votes cast. County

Fylke County	Folke- mengde ¹ Population ¹	Personer med stemmerett <i>Persons entitled to vote</i>			Avgitte stemmer <i>Votes cast</i>		
		I alt Total	Menn Males	Kvinner Females	I alt Total	Menn Males	Kvinner Females
I alt Total 1969	3 867 419	2 579 566	1 263 779	1 315 787	2 162 596	1 072 595	1 090 001
» » 1973	3 972 994	2 686 676	1 315 999	1 370 677	2 155 734	1 080 676	1 075 058
» » 1977	4 048 706	2 780 190	1 358 080	1 422 110	2 304 496	1 139 756	1 164 740
» » 1981	4 104 728	3 003 093	1 466 108	1 536 985	2 462 142	1 211 323	1 250 819
» » 1985	4 152 339	3 100 479	1 512 448	1 588 031	2 605 436	1 277 012	1 328 424
1985							
Østfold	235 013	177 616	86 151	91 465	152 174	73 004	79 170
Akershus	389 250	286 669	141 509	145 160	248 351	122 941	125 410
Oslo	448 098	356 491	160 182	196 309	306 017	138 016	168 001
Hedmark	186 659	143 931	71 264	72 667	123 287	61 492	61 795
Oppland	181 808	138 995	68 723	70 272	118 330	59 175	59 155
Buskerud	219 661	165 197	80 708	84 489	141 437	69 247	72 190
Vestfold	190 684	143 995	69 616	74 379	120 630	58 038	62 592
Telemark	162 331	122 938	60 150	62 788	103 418	50 695	52 723
Aust-Agder	94 403	68 412	33 591	34 821	57 263	28 505	28 758
Vest-Agder	140 026	100 670	49 143	51 527	85 005	42 086	42 919
Rogaland	321 953	224 907	110 188	114 719	189 921	93 241	96 680
Hordaland	398 473	292 733	142 792	149 941	243 103	119 727	123 376
Sogn og Fjordane . .	106 254	78 551	39 760	38 791	63 879	32 483	31 396
Møre og Romsdal . .	237 466	174 915	86 756	88 159	143 975	71 675	72 300
Sør-Trøndelag	246 585	185 775	90 789	94 986	156 018	77 122	78 896
Nord-Trøndelag . . .	126 877	93 498	46 756	46 742	78 444	39 694	38 750
Nordland	243 259	181 471	90 893	90 578	146 366	74 525	71 841
Troms	147 044	108 504	54 885	53 619	85 434	43 473	41 961
Finnmark	76 495	55 211	28 592	26 619	42 384	21 873	20 511
Valgdeltaking i prosent <i>Percentage poll</i>							
		Begge kjønn <i>Both sexes</i>	Menn <i>Males</i>	Kvinner <i>Females</i>	Stemmer forkastet <i>Votes rejected</i>	Godkjente stemmer <i>Valid votes</i>	
I alt 1969		83,8	84,9	82,8	3 884	2 158 712	
» 1973		80,2	82,1	78,4	3 530	2 152 204	
» 1977		82,9	83,9	81,9	3 386	2 301 110	
» 1981		82,0	82,6	81,4	3 387	2 458 755	
» 1985		84,0	84,4	83,7	3 619	2 601 817	
1985							
Østfold		85,9	84,7	86,6	327	151 847	
Akershus		86,6	86,9	86,4	323	248 028	
Oslo		85,8	86,2	85,6	536	305 481	
Hedmark		85,7	86,3	85,0	152	123 135	
Oppland		85,1	86,1	84,2	182	118 148	
Buskerud		85,6	85,8	85,4	216	141 221	
Vestfold		83,8	83,4	84,2	168	120 462	
Telemark		84,1	84,3	84,0	152	103 266	
Aust-Agder		83,7	84,9	82,6	56	57 207	
Vest-Agder		84,4	85,6	83,3	66	84 939	
Rogaland		84,4	84,6	84,3	218	189 703	
Hordaland		83,0	83,8	82,3	283	242 820	
Sogn og Fjordane . .		81,3	81,7	80,9	66	63 813	
Møre og Romsdal . .		82,3	82,6	82,0	259	143 716	
Sør-Trøndelag		84,0	84,9	83,1	224	155 794	
Nord-Trøndelag . . .		83,9	84,9	82,9	98	78 346	
Nordland		80,7	82,0	79,3	136	146 230	
Troms		78,7	79,2	78,3	84	85 350	
Finnmark		76,8	76,5	77,1	73	42 311	

¹Ved utgangen av året for 1969 og 1973, pr. 30. september for 1977 og 1981 og pr. 1. juli for 1985.

¹At the end of the year for 1969 and 1973, per 30 September for 1977 and 1981 and per 1 July for 1985.

Kilde: NOS Stortingsvalget. Source: NOS Storting Elections.

Tabell 494. Stortingsvalg. Godkjente stemmer etter parti/valgliste. Prosent. Fylke

Parliamentary elections. Valid votes by party/electoral list. Per cent. County

Fylke County	I alt Total	Det Libe- rale Folke- partiet <i>The Liberal Peoples Party</i>	Det norske Arbeider- parti <i>Labour Party</i>	Frem- skritts- partiet <i>Party of Progress</i>	Høyre <i>Conserva- tive Party</i>	Kristelig Folkeparti <i>Christian Democr. Party</i>	Norges Kommun- istiske Parti <i>Communist Party</i>
1973 Prosent <i>Per cent</i>	100,0	23,4	35,3	35,0	17,4	12,2	4,
1977 » »	100,0	21,4	42,3	1,9	24,8	12,4	0,4
1981 » »	100,0	0,5	37,2	4,5	31,7	9,4	0,3
1985 » »	100,0	0,5	40,8	3,7	30,4	8,3	0,2
1985							
Østfold	100,0	0,3	48,9	2,9	26,6	8,8	0,1
Akershus	100,0	0,7	34,6	5,2	41,3	4,0	0,1
Oslo	100,0	0,8	34,0	5,1	43,0	4,0	0,2
Hedmark	100,0	0,2	58,4	1,7	16,8	3,1	0,3
Oppland	100,0	0,2	56,7	1,7	18,1	5,2	0,1
Buskerud	100,0	0,2	46,3	3,7	32,7	4,7	0,2
Vestfold	100,0	0,4	35,4	4,8	40,9	7,0	0,1
Telemark	100,0	0,6	50,6	2,1	24,9	9,2	0,2
Aust-Agder	100,0	0,6	39,7	3,6	29,3	14,7	0,1
Vest-Agder	100,0	0,9	31,0	3,9	31,2	17,9	0,1
Rogaland	100,0	0,7	30,9	6,0	31,4	14,7	0,1
Hordaland	100,0	1,0	33,5	4,8	32,5	12,3	0,1
Sogn og Fjordane	100,0	0,2	36,9	1,5	22,2	13,3	0,1
Møre og Romsdal	100,0	0,2	34,4	3,7	25,4	16,4	0,1
Sør-Trøndelag	100,0	0,5	43,0	3,3	27,2	6,7	0,2
Nord-Trøndelag	100,0	0,6	47,1	1,9	15,4	5,1	0,2
Nordland	100,0	0,1	45,8	1,7	24,4	6,2	0,2
Troms	100,0	0,1	47,7	2,4	27,2	7,0	0,2
Finnmark	100,0	0,2	59,0	1,4	20,7	4,9	1,1
		Rød valg- allianse <i>Red Elect. Alliance</i>	Senterpartiet <i>Centre Party</i>	Sosialistisk Venstreparti <i>Socialist Left Party</i>	Venstre <i>Liberal Party</i>	Andre lister <i>Other lists</i>	
1973 Prosent	0,4	11,0		511,2	3,5	0,5	
1977 »	0,6	8,6		4,2	3,2	0,2	
1981 »	0,7	6,7		4,9	3,9	0,1	
1985 »	0,6	6,6		5,5	3,1	0,4	
1985							
Østfold	0,3	6,1		3,7	1,8	0,5	
Akershus	0,5	4,9		5,7	2,8	0,2	
Oslo	1,7	0,8		7,0	2,8	0,5	
Hedmark	0,2	9,6		8,2	1,3	0,2	
Oppland	0,2	12,2		3,3	2,1	0,1	
Buskerud	0,3	6,7		3,0	2,0	0,3	
Vestfold	0,4	4,4		4,0	2,7	0,0	
Telemark	0,4	4,2		5,5	2,5	0,0	
Aust-Agder	0,2	5,8		2,5	3,6	.	
Vest-Agder	0,2	8,0		2,5	3,0	1,4	
Rogaland	0,2	7,4		3,5	5,2	0,0	
Hordaland	0,5	5,3		5,0	4,0	0,9	
Sogn og Fjordane	0,6	17,3		3,5	4,5	.	
Møre og Romsdal	0,3	9,1		3,8	5,4	1,2	
Sør-Trøndelag	0,9	8,2		6,9	3,1	.	
Nord-Trøndelag	0,3	18,3		5,9	5,0	0,2	
Nordland	0,5	6,1		12,1	2,6	0,4	
Troms	1,0	5,0		6,6	2,5	0,2	
Finnmark	0,8	2,2		7,4	2,1	0,2	

¹ Felleslister oppløst. ² Det Nye Folkepartiet. ³ Anders Langes Parti. ⁴ Deltok i Sosialistisk Valgforbund. ⁵ Sosialistisk Valgforbund.
¹ Votes cast for joint lists distributed. ² The New Liberal Party. ³ Anders Lange's Party. ⁴ Included in Socialistic Association for the election. ⁵ Socialistic Association for the election.

Kilde: NOS Stortingsvalget. Source: NOS Storting Elections.

Tabell 495. Stortingsvalg. Stemmer og representanter, etter parti/valgliste. Fylke

Fylke County	Valgte representanter <i>Repr. elected</i>		Det Liberale Folkeparti <i>The Liberal Peoples Party</i>		Det norske Arbeiderparti <i>Labour Party</i>	
	I alt <i>Total</i>	Kvinner <i>Females</i>	Godkjente stemmer <i>Valid votes</i>	Repr. <i>Repr. elected</i>	Godkjente stemmer <i>Valid votes</i>	Repr. <i>Repr. elected</i>
I alt <i>Total</i> 1969	150	14	.	.	1 004 348	74
» » 1973	155	24	173 854	11	759 499	62
» » 1977	155	37	122 524	1	972 434	76
» » 1981	155	40	13 344	—	914 749	66
» » 1985	157	54	12 958	—	1 061 712	71
1985						
Østfold	8	3	388	—	74 283	4
Akershus	12	5	1 648	—	85 864	5
Oslo	15	4	2 360	—	103 811	5
Hedmark	8	3	266	—	71 924	5
Oppland	7	2	197	—	66 952	5
Buskerud	7	3	312	—	65 404	4
Vestfold	7	2	462	—	42 647	3
Telemark	6	3	590	—	52 213	3
Aust-Agder	4	3	350	—	22 719	2
Vest-Agder	5	1	748	—	26 314	2
Rogaland	10	3	1 237	—	58 702	3
Hordaland	15	6	2 355	—	81 358	5
Sogn og Fjordane	5	—	143	—	23 577	2
Møre og Romsdal	10	3	328	—	49 386	4
Sør-Trøndelag	10	3	720	—	66 969	4
Nord-Trøndelag	6	2	459	—	36 894	3
Nordland	12	5	202	—	66 987	6
Troms	6	2	125	—	40 730	3
Finnmark	4	1	68	—	24 978	3
Norges Kommunistiske Parti <i>Communist Party</i>						
	Godkjente stemmer	Repr.	Rød Valgallianse <i>Red Electoral Alliance</i>		Senterpartiet <i>Centre Party</i>	
			Godkjente stemmer	Repr.	Godkjente stemmer	Repr.
I alt 1969	21 517	—	.	—	194 128	20
» 1973	3	3	9 360	—	146 312	21
» 1977	8 448	—	14 515	—	184 087	12
» 1981	6 673	—	17 844	—	103 753	11
» 1985	4 245	—	14 818	—	171 770	12
1985						
Østfold	217	—	497	—	9 240	—
Akershus	297	—	1 183	—	12 162	1
Oslo	600	—	5 275	—	2 550	—
Hedmark	321	—	257	—	11 851	1
Oppland	156	—	284	—	14 429	1
Buskerud	253	—	395	—	9 410	1
Vestfold	90	—	464	—	5 360	—
Telemark	162	—	405	—	4 340	—
Aust-Agder	45	—	106	—	3 297	—
Vest-Agder	59	—	173	—	6 837	—
Rogaland	157	—	365	—	14 101	1
Hordaland	344	—	1 118	—	12 790	1
Sogn og Fjordane	35	—	353	—	11 030	1
Møre og Romsdal	82	—	422	—	13 134	1
Sør-Trøndelag	383	—	1 381	—	12 802	1
Nord-Trøndelag	149	—	272	—	14 344	2
Nordland	272	—	677	—	8 853	1
Troms	166	—	867	—	4 297	—
Finnmark	457	—	324	—	943	—

¹ Det Nye Folkepartiet. ² Anders Langes Parti. ³ Deltok i Sosialistisk Valgforbund. ⁴ Sosialistisk Folkeparti. ⁵ Sosialistisk Valgforbund.

⁶ Borgerlige felleslister 83 073. Fellesliste Sosialistisk Folkeparti og Norges Kommunistiske Parti 3 203. ⁷ Ikke-sosialistiske felleslister 128 091. ⁸ Ikke-sosialistiske felleslister 111 412. ⁹ Ikke-sosialistiske felleslister 88 969.

Kilde: NOS Stortingsvalg.

Parliamentary elections. Votes and representatives, by party/electoral list. County

Fremskrittspartiet <i>Party of Progress</i>		Høyre <i>Conservative Party</i>		Kristelig Folkeparti <i>Christian Democratic Party</i>	
Godkjente stemmer <i>Valid votes</i>	Repr. <i>Repr. elected</i>	Godkjente stemmer <i>Valid votes</i>	Repr. <i>Repr. elected</i>	Godkjente stemmer <i>Valid votes</i>	Repr. <i>Repr. elected</i>
.	.	406 209	29	169 303	14
² 107 784	² 4	370 370	29	255 456	20
43 351	—	563 783	41	224 355	22
109 564	4	780 372	53	219 179	15
96 797	2	791 537	50	214 969	16
4 440	—	40 399	3	13 351	1
12 984	—	102 360	5	9 881	—
15 579	1	131 269	7	12 358	1
2 062	—	20 658	1	3 842	—
2 064	—	21 331	1	6 165	—
5 252	—	46 139	2	6 612	—
5 746	—	49 234	3	8 456	1
2 131	—	25 687	2	9 457	1
2 080	—	16 734	1	8 381	1
3 279	—	26 480	2	15 138	1
11 403	—	59 524	4	27 857	2
11 738	—	79 020	5	29 903	2
937	—	14 135	1	8 460	1
5 373	—	36 570	3	23 513	2
5 168	—	42 326	3	10 414	1
1 497	—	12 032	1	4 012	—
2 421	—	35 688	3	9 094	1
2 039	—	23 204	2	5 946	1
604	—	8 747	1	2 084	—
Sosialistisk Venstreparti <i>The Socialist Left Party</i>		Venstre <i>Liberal Party</i>		Felleslister og andre lister <i>Joint lists and other lists</i>	
Godkjente stemmer	Repr.	Godkjente stemmer	Repr.	Godkjente stemmer	
⁴ 73 284	⁴ —	202 553	13	⁶ 87 370	
⁵ 241 851	⁵ 16	49 668	2	⁷ 138 050	
96 248	2	54 243	2	⁸ 117 122	
121 561	4	79 064	2	⁹ 92 652	
141 950	6	81 202	—	9 859	
5 562	—	2 665	—	805	
14 221	1	6 880	—	548	
21 533	1	8 487	—	1 659	
10 118	1	1 582	—	254	
3 938	—	2 532	—	100	
4 210	—	2 840	—	394	
4 762	—	3 211	—	30	
5 641	—	2 617	—	23	
1 441	—	2 054	—	.	
2 165	—	2 522	—	1 179	
6 545	—	9 786	—	26	
12 214	1	9 783	—	2 197	
2 240	—	2 903	—	.	
5 490	—	7 732	—	1 686	
10 810	1	4 821	—	.	
4 601	—	3 947	—	139	
17 659	1	3 814	—	563	
5 667	—	2 125	—	184	
3 133	—	901	—	72	

¹ The New Liberal Party. ² Anders Lange's Party. ³ Included in Socialistic Association for the election. ⁴ Socialistic People's Party. ⁵ Socialistic Association for the election. ⁶ Joint lists of non-socialist parties 83 073. Joint list of Socialist People's Party and Communist Party 3 203. ⁷ Joint lists of non-socialists 128 091. ⁸ Joint lists of non-socialists 111 412. ⁹ Joint lists of non-socialists 88 969.
Source: NOS Storting Elections.

Tabell 496. Kommunestyrevalg. Personer med stemmerett, avgitte og godkjente stemmer og valgdeltaking. Fylke
Municipal council elections. Persons entitled to vote, votes cast, valid votes and poll. County

Fylke County	Personer med stemmerett Persons entitled to vote			Avgitte stemmer Votes cast		Valgdeltaking i prosent P.c. poll Begge kjønn ² Both sexes ²	Godkjente stemmer Valid votes
	I alt Total	Menn Males	Kvinner Females	I alt Total	På forhånd ¹ In advance ¹		
Hele landet 1975 ..	2 723 328	1 331 876	1 391 452	1 944 442	103 055	71,4	1 928 741
The whole 1979 ..	2 950 031	1 444 352	1 505 679	2 148 185	156 317	72,8	2 143 233
country 1983 ..	3 099 408	1 515 797	1 583 611	2 234 982	155 864	72,1	2 228 134
1983							
Østfold	178 105	87 951	90 154	133 622	6 649	75,0	133 116
Akershus	281 088	138 685	142 403	211 370	11 187	75,2	210 939
Oslo	370 687	167 885	202 802	285 219	30 572	76,9	284 698
Hedmark	144 225	71 479	72 746	108 765	5 260	75,4	108 412
Oppland	138 672	68 605	70 067	103 751	4 599	74,8	103 369
Buskerud	165 418	81 097	84 321	124 376	6 999	75,2	124 017
Vestfold	143 290	69 357	73 933	103 724	6 523	72,4	103 364
Telemark	122 672	60 061	62 611	88 921	4 746	72,5	88 690
Aust-Agder	68 337	33 470	34 867	49 066	3 600	71,8	48 817
Vest-Agder	100 888	49 363	51 525	71 009	5 128	70,4	70 778
Rogaland	222 950	109 518	113 432	157 182	9 522	70,5	156 820
Hordaland	290 876	141 884	148 992	200 706	15 756	69,0	200 203
Sogn og Fjordane ..	78 108	39 617	38 491	53 381	4 103	68,3	53 126
Møre og Romsdal ..	173 645	86 107	87 538	119 330	8 491	68,7	118 710
Sør-Trøndelag	184 221	90 033	94 188	130 212	11 503	70,7	129 831
Nord-Trøndelag	92 553	46 450	46 103	66 012	3 913	71,3	65 824
Nordland	180 672	91 105	89 567	120 982	9 439	67,0	120 554
Troms	107 733	54 486	53 247	70 347	4 896	65,3	70 080
Finnmark	55 268	28 644	26 624	37 007	2 978	67,0	36 786

¹Felles tall for kommunestyrevalg og fylkestingsvalg. ²For hvert kjønn, se tabell 497.

¹Joint number of municipal council elections and county council elections. ²For each sex, see table 497.

Kilde: NOS Kommunestyrevalget. Source: NOS Municipal Council Elections.

Tabell 497. Fylkestingsvalg og kommunestyrevalg. Valgdeltaking. Fylke
County council elections and municipal council elections. Poll. County

Fylke County	Fellesoppgaver basert på kryssing i manntallet Common data based on marks in the voting register					Fylkestingsvalg County council elections	
	Personer som stemte Votes		Deltak. i pst. ved ett eller begge valg ¹ P.c. poll at one or both elections ¹			Avgitte stemmer Votes cast	Valg- deltaking i pst. P.c. poll
	I alt Total	På forhånd ² In advance ²	Begge kjønn Both sexes	Menn Males	Kvinner Females		
Hele landet 1975 ..	1 946 310	5,3	71,5	72,7	70,3	1 940 277	71,3
The whole 1979 ..	2 167 795	7,2	73,5	74,5	72,5	2 096 315	71,1
country 1983 ..	2 261 864	6,9	73,0	73,4	72,6	2 168 638	70,0
1983							
Østfold	135 696	4,9	76,2	76,4	75,9	128 914	72,4
Akershus	213 848	5,2	76,1	76,6	75,6	206 384	73,4
Oslo	285 219	10,7	76,9	76,7	77,1	285 219	76,9
Hedmark	110 790	4,7	76,8	77,7	76,0	105 233	73,0
Oppland	105 208	4,4	75,9	77,0	74,8	99 926	72,1
Buskerud	126 605	5,5	76,5	76,2	76,8	120 365	72,8
Vestfold	105 026	6,2	73,3	74,1	72,5	100 603	70,2
Telemark	89 989	5,3	73,4	73,3	73,5	86 007	70,1
Aust-Agder	49 483	7,3	72,4	72,9	72,0	47 332	69,3
Vest-Agder	72 048	7,1	71,4	72,7	70,1	68 572	68,0
Rogaland	160 085	5,9	71,8	71,9	71,7	153 624	68,9
Hordaland	204 005	7,7	70,1	70,3	70,0	193 597	66,6
Sogn og Fjordane ..	53 750	7,6	68,8	70,0	67,6	51 354	65,7
Møre og Romsdal ..	120 246	7,1	69,2	69,6	68,9	113 872	65,6
Sør-Trøndelag	132 197	8,7	71,8	72,8	70,7	126 414	68,6
Nord-Trøndelag	66 821	5,9	72,2	73,7	70,7	63 783	68,9
Nordland	122 236	7,7	67,7	69,2	66,1	114 841	63,6
Troms	71 193	6,9	66,1	66,8	65,4	67 591	62,7
Finnmark	37 419	8,0	67,7	67,6	67,8	35 007	63,3

¹Regnet på kryss i manntallet. ²Prosent.

¹Calculated on marks in the voting register. ²Percentages.

Kilde: NOS Fylkestingsvalget. Source: NOS County Council Elections.

Tabell 499. Fylkestingsvalg. Stemmer og representanter, etter parti/valgliste. Fylke
County council election. Votes and representatives, by party/electoral list. County

Fylke County	Stemmer i alt Votes, total	Representanter Representatives		Det norske Arbeiderparti Labour party		Det Liberale Folkepartiet The Liberal People's Party		Fremskritt- partiet Party of Pro- gress		Høyre Conservative Party		Kristelig Folke- parti Christian Demo- cratic Party	
		I alt Total	Kvin- ner Fe- males	Stem- mer Votes	Repr. Repr.	Stem- mer Votes	Repr. Repr.	Stem- mer Votes	Repr. Repr.	Stem- mer Votes	Repr. Repr.	Stem- mer Votes	Repr. Repr.
I alt ¹ Total ¹ 1975	1 915 180	1 099	274	730 392	425	55 416	31	27 713	213	432 801	233	234 951	143
» » 1979	2 093 030	1 099	317	752 956	406	26 342	12	52 881	23	625 222	311	213 271	119
» » 1983	2 163 823	1 101	361	842 544	442	15 886	4	136 729	63	571 038	281	189 800	100
1983													
Østfold	128 653	53	14	60 826	26	434	—	7 871	3	29 718	13	11 777	5
Akershus	205 733	85	26	70 247	29	2 794	1	17 595	7	72 933	30	9 471	4
Oslo ¹	284 698	85	30	99 202	31	1 476	—	27 037	8	105 870	33	12 638	3
Hedmark	104 995	55	19	60 693	32	280	—	3 581	2	14 670	8	3 765	2
Oppland	99 605	55	19	53 491	30	—	—	3 874	2	14 632	8	5 495	3
Buskerud	120 088	55	22	54 160	25	271	—	7 257	3	34 393	16	6 018	3
Vestfold	100 336	45	14	34 743	16	633	—	7 824	4	35 184	16	7 453	3
Telemark	85 907	55	18	41 670	27	553	—	2 663	2	17 874	12	8 783	6
Aust-Agder	47 293	35	9	16 889	13	673	—	3 191	2	11 528	9	7 395	5
Vest-Agder	68 511	45	15	18 977	13	1 073	1	4 018	3	19 528	13	13 528	9
Rogaland	153 110	71	24	44 459	21	1 976	1	14 085	6	42 248	20	23 842	11
Hordaland	192 995	85	27	61 786	28	2 693	1	16 188	7	52 213	23	25 289	11
Sogn og Fjordane	51 200	39	12	16 123	13	405	—	1 168	1	10 161	8	6 853	5
Møre og Romsdal	113 671	71	23	33 646	21	581	—	6 116	4	21 856	14	19 365	12
Sør-Trøndelag ...	126 143	71	19	50 296	29	871	—	5 853	3	31 240	18	9 164	5
Nord-Trøndelag ...	63 667	45	14	26 910	19	701	—	1 752	1	8 338	6	3 641	3
Nordland	114 690	71	26	50 529	31	261	—	3 157	2	25 173	16	8 287	5
Troms	67 524	45	17	28 848	19	211	—	2 719	2	17 323	12	5 184	3
Finnmark	35 004	35	13	19 049	19	—	—	780	1	6 156	6	1 852	2
1983													
		Norges Kommu- nistiske Parti Communist Party		Rød Valgallianse Red Electoral Alliance		Senterpartiet Centre Party		Sosialistisk Ven- streparti The Socialist Left Party		Venstre Liberal Party		Upolitiske og andre lister ⁴ Non-political and other lists ⁴	
		Stemmer Votes	Repr. Repr.	Stemmer Votes	Repr. Repr.	Stemmer Votes	Repr. Repr.	Stemmer Votes	Repr. Repr.	Stemmer Votes	Repr. Repr.	Stemmer Votes	Repr. Repr.
I alt ¹ 1975	3	3	8 929	1	214 592	134	108 951	62	73 495	45	27 940	12	
» 1979	10 116	2	16 915	5	179 553	105	92 050	47	111 164	62	12 560	7	
» 1983	8 129	2	26 153	7	156 327	88	115 490	60	94 742	50	6 985	4	
1983													
Østfold	471	—	895	—	8 241	3	4 920	2	3 500	1	—	—	—
Akershus	552	—	2 325	1	10 155	4	10 884	5	8 777	4	—	—	—
Oslo ¹	1 032	—	7 577	2	2 097	—	19 151	6	8 336	2	282	—	—
Hedmark	586	—	568	—	11 231	6	7 050	4	2 571	1	—	—	—
Oppland	292	—	485	—	13 695	8	4 051	2	3 590	2	—	—	—
Buskerud	528	—	686	—	8 795	4	4 411	2	3 569	2	—	—	—
Vestfold	—	—	871	—	5 573	2	3 811	2	4 244	2	—	—	—
Telemark	334	—	812	—	4 636	3	5 154	3	3 428	2	—	—	—
Aust-Agder	—	—	199	—	3 418	3	1 460	1	2 540	2	—	—	—
Vest-Agder	—	—	341	—	5 273	3	2 109	1	3 664	2	—	—	—
Rogaland	231	—	772	—	12 239	6	5 699	3	7 559	3	—	—	—
Hordaland	595	—	2 285	1	11 696	5	10 402	5	9 848	4	—	—	—
Sogn og Fjordane	—	—	624	—	9 146	7	2 861	2	3 797	3	62	—	—
Møre og Romsdal	—	—	1 013	—	11 905	8	5 105	3	8 911	6	5 173	3	—
Sør-Trøndelag ...	596	—	2 239	1	11 489	7	8 401	5	5 994	3	—	—	—
Nord-Trøndelag ...	389	—	522	—	13 166	10	3 290	2	4 958	4	—	—	—
Nordland	1 405	1	1 417	1	8 391	5	9 864	6	5 720	4	486	—	—
Troms	269	—	2 064	1	4 007	3	4 282	3	2 617	2	—	—	—
Finnmark	849	1	458	—	1 174	1	2 585	3	1 119	1	982	1	—

¹Tallene for Oslo gjelder kommunestyrevalget. ² Anders Langes Parti. ³ Deltok i Sosialistisk Venstreparti. ⁴ Medregnet Norges Demokratiske Parti, Ensliges Parti, Frie Folkevalgte, For Folkeavstemning (Tverrpolitisk) og Ikke-sosialistiske fellelister.

¹ Figures for Oslo refer to municipal council elections. ² Anders Lange's Party. ³ Included in The Socialist Left Party. ⁴ Including Norway's Democratic Party, Single People's Party, Freely Elected Representatives, For Plebiscite (non-party) and Joint lists of non-socialists.

Kilde: NOS Fylkestingsvalg. Source: NOS County Council Elections.

Tabell 500. Svalbard. Meteorologiske forhold ved Svalbard lufthavn
Svalbard. Meteorological data. Svalbard Airport

		År	Jan.	Feb.	Mars	April	Mai	Juni	Juli	Aug.	Sep.	Okt.	Nov.	Des.	
		Year													
Luftens mid- deltemperatur C. grader Mean air temp. Centigr.	{	1982	-6,5	-19,7	-15,6	-8,6	-10,0	-4,0	1,0	5,1	3,9	-2,6	-5,3	-8,6	-13,2
		1983	-6,4	-10,8	-15,9	-10,1	-11,7	-3,3	1,2	6,0	4,2	1,0	-6,4	-14,3	-17,1
		1984	-3,1	-8,8	-9,1	-14,7	-8,1	-2,8	2,7	6,6	5,1	1,5	-2,5	-4,6	-2,7
		1985	-5,5	-12,7	-9,6	-11,9	-13,5	-3,7	3,2	7,2	4,8	0,5	-6,7	-9,6	-13,4
		1986	-6,7	-15,7	-22,6	-14,2	-14,7	-3,1	3,7	6,5	5,2	-1,3	-4,0	-9,2	-11,2
Nedbørhøyde i mm Precipitation in mm	{	1982	111	7	8	11	14	2	4	12	15	6	13	8	11
		1983	150	15	15	30	6	5	12	9	24	20	5	5	4
		1984	220	10	32	32	18	11	6	16	19	18	17	15	26
		1985	182	23	27	26	14	14	4	15	8	16	19	11	5
		1986	205	26	34	56	12	6	10	11	22	4	14	7	3

Kilde: Meteorologisk Institutt. Source: Meteorological Institute.

Tabell 501. Svalbard. Folkemengde etter nasjonalitet 31. desember¹
Svalbard. Population by nationality 31 December¹

År Year	I alt Total	Nasjonalitet Nationality			
		Norsk ² Norwegian ²	Sovjetisk Soviet	Polsk Polish	Andre Others
1981	3 910	1 400	2 498	12	—
1982	4 012	1 450	2 550	12	—
1983	3 458	1 289	2 148	10	11
1984	3 480	1 227	2 228	11	14
1985	3 936	1 368	2 549	11	8
1986	3 942	1 387	2 535	10	10

¹Tallene er noe usikre. ²Registrert bosatt i Norge.

¹The figures are uncertain. ²Registered resident in Norway.

Kilde: Materiale i Byrået. Source: Data in the Bureau.

Tabell 502. Svalbard. Kulldriften Svalbard. Coal mining

År Year	Skipet kull i alt Coal shipped, total	Norske gruver Norwegian mines					Lønnskost- nader Compensa- tion of em- ployees	
		Kullproduksjon Production of coal		Skipet kull Coal shipped		Antall sysselsatte Persons engaged		
		Mengde Quantity	Verdi Value	I alt Total	Til Norge To Norway	Funksj. Salaried employees		Arbeidere ¹ Workers ¹
		Tonn	Tonn	1 000 kr	Tonn	Tonn		1 000 kr
1980	799 559	288 412	91 570	313 462	230 704	145	647	77 700
1981	875 567	409 729	148 738	397 652	317 615	152	573	100 662
1982	834 406	440 000	161 421	359 003	278 202	136	675	124 762
1983	925 217	502 000	170 433	447 736	323 594		842	131 670
1984	1 036 684	451 327	169 726	552 502	371 914		755	121 415
1985	907 974	507 000	209 032	413 477	279 094		770	129 324

¹Medregnet anleggsarbeidere.

¹Including workers on construction.

Kilde: NOS Industristatistikk og materiale i Byrået. Source: NOS Manufacturing Statistics and unpublished data in the Bureau.

Tabell 503. Svalbard. Post- og telegramtrafikk
Svalbard. Postal and telegraph services

	1983	1984	1985	1986
Posttrafikk Postal service				
Sendt fra Svalbard <i>Sent from Svalbard</i>				
Rek. post, verdipost, pakker, postanv. og postgiro <i>Registered mail insured letters, parcels and post giro</i>	42 921	41 287	40 021	39 563
Kommet til Svalbard <i>Arrived at Svalbard</i>				
Rek. post, verdipost, pakker, postanv. og postgiro	37 799	34 472	37 241	40 913
Telegramtrafikk¹ Telegraph service¹				
Telegrammer i alt <i>Telegrams, total</i>				
Telegrammer fra Svalbard ² <i>Telegrams from Svalbard²</i>	645	600	538	382
Telegrammer til Svalbard ³ <i>Telegrams to Svalbard³</i>	292	155	121	104
Transitt-telegrammer <i>Transit telegrams</i>	353	445	417	278
Transitt-telegrammer <i>Transit telegrams</i>	—	—	—	—

¹ Oppgavene omfatter trafikken ved Svalbard radio. ² Omfatter takserte telegrammer, vær- og tjenestetelegrammer. ³ Medregnet tjenestetelegrammer.

¹ The figures relate to messages transmitted by the Svalbard Radio. ² Including revenue, weather and service telegrams. ³ Including service telegrams.

Kilde: Postdirektoratet og Teledirektoratet.

Source: Directorate of Postal Services and Directorate of Telecommunications Service.

Tabell 504. Svalbard. Turister og ekspedisjoner¹
Svalbard. Tourists and expeditions¹

År Year	Ekspedisjoner Expeditions	Deltakere <i>Participants</i>							
		I alt Total	Av dette utlendinger Of which foreigners	Type ekspedisjon <i>Type of expedition</i>					Uoppgitt Unknown
				Nærings- ekspedisjon Industrial expedition	Presse- ekspedisjon Press- expedition	Turisme Tourism	Viten- skapelig Scientific expedition		
1983	201	880	679	—	33	525	322	—	
1984	259	1 244	878	—	69	691	472	12	
1985	302	1 256	783	61	39	648	478	60	
1986	233	1 460	..	14	29	607	810	—	

¹ Ekspedisjoner via Longyearbyen registrert av Sysselmannen på Svalbard.

¹ Expeditions via Longyearbyen registered by the District Governor of Svalbard.

Kilde: Sysselmannen på Svalbard. Source: District Governor of Svalbard.

Tabell 505. Svalbard. Motorkjøretøyer og tilhengere
Svalbard. Motor vehicles and trailers

Vogntype Type of vehicle	Registrert pr. 31.12. Registered per 31.12.			Førstegangsregistrerte ¹ New registrations ¹		
	1984	1985	1986	1984	1985	1986
I alt <i>Total</i>	1 554	1 632	1 699	219	301	371
Personbiler ² <i>Passenger cars²</i>	189	221	264	26	36	40
Busser <i>Buses</i>	19	22	21	1	2	1
Kjøretøyer for godstransport i alt <i>Vehicles for transport of goods, total</i>	107	128	158	13	30	37
Varebiler <i>Vans</i>	49	59	73	8	17	17
Lastebiler ³ <i>Lorries³</i>	27	27	29	2	1	4
Kombinerte biler <i>Combined vehicles</i>	19	23	28	2	3	5
Beltbiler <i>Weasels</i>	7	11	14	—	6	3
Trekkvogner <i>Tractors for semi-trailers</i>	5	8	14	1	3	8
Traktorer mv. <i>Agricultural tractors etc.</i>	14	17	18	1	1	1
Beltemotorsykler <i>Snow scooters</i>	923	934	920	134	204	258
Mopeder <i>Mopeds</i>	140	148	145	31	22	12
Motorsykler <i>Motorcycles</i>	119	119	119	8	4	10
Tilhengere ⁴ <i>Trailers⁴</i>	43	43	54	5	2	12

¹ Omfatter nye og bruktimporterte kjøretøyer. ² Medregnet stasjonsbiler og ambulanser. ³ Medregnet biler for spesialtransport. ⁴ Medregnet semitrailere.

¹ Including new vehicles and used vehicles imported. ² Including station wagons and ambulances. ³ Including lorries for special transport. ⁴ Including semi-trailers.

Kilde: Vegdirektoratet. Source: Directorate of Roads.

INTERNASJONALE OVERSIKTER

Tabell 506. Utslipp til luft. 1980

Land	Svovel- dioksid	Partikler	Nitrogen- oksider	Karbon- monoksid	Hydro- karboner
1 000 tonn					
HELE VERDEN	110 000	59 000	69 000	193 000	57 000
OECD	55 000	16 000	37 000	149 000	38 000
Norge	141	66	125	611	157
Danmark	455	47	241	602	84
Finland	570	97	178	660	..
Sverige	510	170	320	1 250	410
Belgia	856	267	317	839	..
Frankrike	3 460	278	1 847	5 200	..
Hellas	700	40	196	695	82
Irland	217	91	66	497	64
Italia	3 800	196	1 270	4 036	496
Nederland	450	150	525	1 450	485
Portugal	264	119	247	532	91
Spania	3 756	1 521	792	3 780	739
Storbritannia	4 670	442	1 812	8 891	3 353
Sveits	133	12	161	705	86
Forbundsrep. Tyskland	3 200	725	3 100	8 650	1 700
Østerrike	354	49	216	1 065	130
Canada	4 700	2 298	1 700	9 751	2 149
USA	23 200	8 300	20 300	77 400	22 300
Japan	1 314	..	1 435
Tyrkia	714	138	380	3 707	201
Australia	1 479	271	915	3 704	423
New Zealand	88	21	89	566	38
Kg pr. innbygger					
HELE VERDEN	25	13	16	43	13
OECD	69	20	47	187	48
Norge	34	16	31	149	38
Danmark	89	9	47	118	16
Finland	119	20	37	138	..
Sverige	61	20	39	150	49
Belgia	87	27	32	85	..
Frankrike	64	5	34	97	..
Hellas	73	4	20	72	9
Irland	64	27	19	146	19
Italia	67	3	22	71	9
Nederland	32	11	37	102	34
Portugal	27	12	25	54	9
Spania	100	41	21	101	20
Storbritannia	83	8	32	159	60
Sveits	21	2	25	111	13
Forbundsrep. Tyskland	52	12	50	140	28
Østerrike	47	7	29	142	17
Canada	196	96	71	407	90
USA	102	36	89	340	98
Japan	11	..	12
Tyrkia	16	3	8	83	4
Australia	101	18	62	252	29
New Zealand	28	7	28	181	12

Kilde: OECD Environmental Data. Compendium 1985.

Tabell 507. Areal, folkemengde og folketilvekst. Verdensdel

Verdensdel og område ¹	Areal ² i 1000 km ²	Beregnet middelfolkemengde i millioner					Årlig folketilvekst 1980–1985. Prosent	Levende-født pr. 1000 av middel-folkem. 1980–1985	Døde pr. 1000 av middel-folkem. 1980–1985	Folke-mengde pr. km ² 1984
		1950	1960	1970	1980	1984				
Hele verden	135 837	2 504	3 014	3 683	4 453	4 763	1,7	27	11	35
Europa ³	4 937	392	425	459	484	490	0,3	14	11	99
Nord-Europa	1 636	72	76	80	82	82	0,1	13	12	50
Vest-Europa	995	122	135	148	154	154	0,1	12	11	155
Sør-Europa	1 315	109	118	128	139	142	0,6	15	10	108
Øst-Europa	990	89	97	103	110	112	0,6	16	11	113
Sovjetunionen	22 402	180	214	242	265	276	1,0	19	9	12
Afrika	30 330	222	278	357	476	537	3,0	46	17	18
Vest-Afrika	6 142	64	81	106	144	163	3,1	49	19	27
Øst-Afrika	6 349	60	76	101	137	155	3,2	49	17	24
Nord-Afrika	8 525	52	65	83	108	121	2,9	42	13	14
Sentral-Afrika	6 613	29	35	42	55	61	2,7	45	18	9
Sør-Afrika	2 701	17	21	26	33	36	2,5	40	14	13
Amerika ⁴	42 082	331	415	510	614	658	1,7	25	9	16
Nord-Amerika ⁴	21 515	166	199	227	252	261	0,9	16	9	12
Latin-Amerika	20 566	165	217	284	362	397	2,3	32	8	19
Sør-Amerika	17 832	111	147	191	240	263	2,2	31	9	15
Mellom-Amerika	2 496	37	50	68	92	103	2,7	35	7	41
Karibiske øyer	238	17	20	25	30	31	1,5	27	8	130
Asia ⁵	27 576	1 366	1 666	2 095	2 591	2 777	1,7	27	10	101
Øst-Asia ⁶	11 756	671	801	984	1 183	1 239	1,1	18	7	105
Kina	9 597	554	667	829	1 003	1 052	1,2	19	7	110
Japan	372	84	94	104	117	119	0,6	12	7	320
Øst-Asia ellers	1 786	33	40	51	63	67	1,8	24	7	38
Sør-Asia ⁷	15 820	695	864	1 111	1 408	1 539	2,2	35	13	97
Sentrale Sør-Asia	6 785	472	584	750	949	1 036	2,2	36	14	153
Sørøst-Asia	4 493	181	225	288	362	393	2,1	32	11	87
Sørvest-Asia	4 542	42	56	74	98	110	2,9	38	10	24
Oceania ⁸	8 510	13	16	19	23	25	1,5	21	8	3

¹ Områdene i tabellen omfatter:

Nord-Europa: Danmark, Finland, Færøyene, Island, Norge, Svalbard og Jan Mayen, Sverige, Irland, Storbritannia og Nord-Irland, Kanaløyene og Man.

Vest-Europa: Belgia, Frankrike, Liechtenstein, Luxembourg, Monaco, Nederland, Sveits, Forbundsrepublikken Tyskland, Østerrike.

Sør-Europa: Albania, Andorra, Hellas, Italia, Jugoslavia, Malta, Portugal, San Marino, Spania, Gibraltar, Vatikanstaten.

Øst-Europa: Bulgaria, Polen, Romania, Tsjekkoslovakia, Den tyske demokratiske republikken, Ungarn.

Vest-Afrika: Benin, St. Helena, Elfenbeinskysten, Gambia, Ghana, Guinea, Guinea-Bissau, Kapp Verde, Liberia, Mali, Mauritania, Niger, Nigeria, Senegal, Sierra Leone, Togo, Burkina Faso.

Øst-Afrika: Britiske besittelser i Det indiske hav, Burundi, Djibouti, Etiopia, Kenya, Komorene, Madagaskar, Malawi, Mauritius, Mosambik, Réunion, Rwanda, Seychellene, Somalia, Tanzania Forente Republik, Uganda, Zambia, Zimbabwe.

Nord-Afrika: Algerie, Egypt, Libya, Marokko, Sudan, Tunisia, Vest-Sahara.

Sentral-Afrika: Angola, Ekvatorial-Guinea, Gabon, Kamerun Forente Republik, Kongo, Sao Thomé og Príncipe, Den sentral-afrikanske republikken, Tchad, Zaire.

Sør-Afrika: Botswana, Lesotho, Namibia, Swaziland, Sør-Afrika.

Nord-Amerika: Bermuda, Canada, Grønland, St. Pierre og Miquelon, USA.

Sør-Amerika: Argentina, Bolivia, Brasil, Chile, Colombia, Ecuador, Falklandsøyene, Fransk Guyana, Guyana, Paraguay, Peru, Surinam, Venezuela.

Mellom-Amerika: Belize, Costa Rica, El Salvador, Guatemala, Honduras, Mexico, Nicaragua, Panama, Uruguay.

Karibiske øyer: Bahamas, Barbados, Antigua, Cayman Islands, Dominica, Grenada, Montserrat, St. Kitts-Nevis-Anguilla, St. Lucia, St. Vincent, Turks og Caicos Islands, Cuba, Den dominikanske republikken, Guadeloupe, Martinique, Haiti, Jamaica, Nederl. Antillene, Puerto Rico, Trinidad og Tobago, Virgin Islands.

Øst-Asia ellers: Hong Kong, Korea, Macao, Mongolia.

Sentrale Sør-Asia: Afghanistan, Bangladesh, Bhutan, India, Iran, Maldivene, Nepal, Pakistan, Sri Lanka.

Sørøst-Asia: Brunei, Burma, Filipinene, Indonesia, Kambodja, Laos, Malaysia, Singapore, Thailand, Vietnam, Øst-Timor.

Sørvest-Asia: Bahrain, De forente arabiske emiratene, Gazaområdet, Irak, Israel, Jordan, Kuwait, Kypros, Libanon, Oman, Qatar, Saudi-Arabia, Syria, Tyrkia, Den arabiske republikk Yemen, Det demokratiske Yemen.

Oceania: Se tabell 509.

² Medregnet innsjøer og vassdrag.

³ Ikke medregnet Sovjetunionen og Tyrkia (asiatisk og europeisk del).

⁴ Medregnet Hawaii.

⁵ Ikke medregnet Sovjetunionen, men medregnet Tyrkia (asiatisk og europeisk del).

⁶ Ikke medregnet Sovjetunionen.

⁷ Medregnet Tyrkia (asiatisk og europeisk del).

⁸ Ikke medregnet Hawaii.

Kilde: United Nations: Demographic Yearbook.

Tabell 508. Beregnet folkemengde og folketilvekst. Verdensdel. 1980–2025

Verdensdel og område ¹	Beregnet middelfolkemengde.					Beregnet årlig folketilvekst.				
	Millioner					Prosent				
	1980	1985	1990	2000	2025	1980–1985	1985–1990	1990–1995	1995–2000	2020–2025
Hele verden	4 453	4 842	5 248	6 127	8 177	1,7	1,6	1,6	1,5	0,9
I-land	1 136	1 173	1 209	1 276	1 397	0,6	0,6	0,6	0,5	0,3
U-land	3 317	3 669	4 040	4 851	6 780	2,0	1,9	1,9	1,8	1,1
Europa	484	492	499	513	527	0,3	0,3	0,3	0,3	0,1
Nord-Europa	82	82	83	83	84	0,1	0,1	0,1	0,1	0,0
Vest-Europa	154	154	155	156	149	0,1	0,1	0,1	0,0	-0,2
Sør-Europa	139	143	146	153	163	0,6	0,5	0,5	0,4	0,2
Øst-Europa	110	113	116	121	131	0,6	0,5	0,4	0,5	0,3
Sovjetunionen	265	278	291	315	367	1,0	0,9	0,8	0,8	0,6
Afrika	476	553	645	877	1 643	3,0	3,1	3,1	3,1	2,0
Vest-Afrika	144	168	198	275	542	3,1	3,3	3,3	3,3	2,1
Øst-Afrika	137	161	190	266	531	3,2	3,3	3,4	3,4	2,1
Nord-Afrika	108	125	144	186	295	2,9	2,8	2,7	2,5	1,5
Sentral-Afrika	55	63	72	96	183	2,7	2,8	2,9	2,9	2,1
Sør-Afrika	33	37	42	54	91	2,5	2,6	2,6	2,5	1,6
Amerika	614	670	728	848	1 134	1,7	1,7	1,6	1,5	1,0
Nord-Amerika	252	263	275	298	347	0,9	0,9	0,8	0,7	0,5
Latin-Amerika	362	406	453	550	787	2,3	2,2	2,0	1,9	1,2
Tropisk Sør-Amerika	198	223	250	304	436	2,4	2,3	2,1	1,9	1,2
Mellom-Amerika	92	106	120	150	223	2,7	2,5	2,3	2,1	1,3
Temperert Sør-Amerika	42	46	49	55	70	1,6	1,4	1,3	1,2	0,8
Karibiske øyer	30	32	35	41	58	1,5	1,7	1,7	1,6	1,2
Asia	2 591	2 824	3 057	3 544	4 467	1,7	1,6	1,5	1,4	0,7
Øst-Asia	1 183	1 252	1 317	1 470	1 696	1,1	1,0	1,1	1,1	0,4
Kina	1 003	1 063	1 120	1 256	1 460	1,2	1,0	1,1	1,2	0,4
Japan	117	120	123	128	128	0,6	0,4	0,4	0,4	-0,2
Øst-Asia ellers	63	69	75	87	108	1,8	1,7	1,6	1,4	0,7
Sør-Asia	1 408	1 572	1 740	2 074	2 771	2,2	2,0	1,9	1,7	0,9
Sentrale Sør-Asia	949	1 058	1 170	1 386	1 816	2,2	2,0	1,8	1,6	0,8
Sørøst-Asia	362	401	440	520	685	2,1	1,9	1,8	1,6	0,8
Sørvest-Asia	98	113	130	168	270	2,9	2,8	2,7	2,5	1,6
Oceania	23	25	27	30	40	1,5	1,4	1,4	1,3	0,9

¹ Se noter til tabellen foran.

Kilde: United Nations: World Population Trends and Policies, Medium Variant, as assessed in 1982.

Tabell 509. Areal, folkemengde, folketilvekst og folketetthet. Land

Land	Areal i alt	Folkemengde				Årlig folketilvekst 1980–1984	Folkemengde pr. km ² 1984
		Siste folketelling		Beregnet middelfolkemengde			
		Dato	Antall	1980	1984		
	1 000 km ²			1 000		Pst.	
Europa							
Norge							
Fastlandet	324	1.11.1980	4 091	4 091	4 140	0,3	13
Svalbard og Jan Mayen	62	.	.	14	14	.	.
Danmark							
Egentlige Danmark	43	9.11.1970	4 938	5 123	5 112	-0,1	119
Færøylene	1,4	22.9.1977	42	43	45	0,9	32
Grønland, se under Amerika							
Finland	337	1.11.1980	4 785	4 780	4 882	0,5	14
Island	103	1.12.1970	205	228	239	1,2	2
Sverige	450	8.9.1980	8 320	8 310	8 337	0,1	19
Albania	29	2.10.1960	1 626	2 671	2 901	2,1	101
Andorra	0,5	Nov. 1954	6	35	34	4,.	75
Belgia	31	1.3.1981	9 849	9 847	9 877	0,1	324
Bulgaria	111	2.12.1975	8 730	8 862	8 961	0,3	81
Frankrike	547	4.3.1982	54 335	53 714	54 935	0,6	100
Hellas	132	5.4.1981	9 740	9 643	9 896	0,7	75

Arealoppavene omfatter også innsjøer og vassdrag. Folketettheten er som regel beregnet på grunnlag av ikke avrundede arealoppavener.

Kilde: United Nations: Demographic Yearbook.

Tabell 509 (forts.). Areal, folkemengde, folketilvekst og folketetthet. Land

Land	Areal i alt	Folkemengde				Årlig folketilvekst 1980-1984	Folkemengde pr. km ² 1984
		Siste folketelling		Beregnet middel-folkemengde			
		Dato	Antall	1980	1984		
	1 000 km ²			1 000		Pst.	
Irland	70	5.4.1981	3 443	3 401	3 535	1,0	50
Italia	301	25.10.1981	56 557	56 416	56 983	0,3	189
Jugoslavia	256	31.3.1981	22 425	22 304	22 963	0,7	90
Liechtenstein	0,2	31.12.1981	26	26	27	1,4	172
Luxembourg	2,6	31.3.1981	365	364	363	-0,1	140
Malta ⁴	0,3	26.11.1967	316	364	380	1,1	1 203
Monaco	0,0015	4.3.1982	27	26	27	0,9	18 121
Nederland	41	28.2.1971	13 061	14 144	14 420	0,5	353
Polen ³	313	7.12.1978	35 061	35 578	36 914	0,9	118
Portugal ⁵	92	16.3.1981	9 833	9 899	10 164	0,7	110
Romania	238	5.1.1977	21 560	22 201	22 897	0,8	96
San Marino	0,06	30.11.1976	19	21	22	0,7	361
Sovjetunionen ⁶	22 402	17.1.1979	262 436	265 542	275 000	0,9	12
Asiatisk del	16 831	15.1.1970	59 245
Europeisk del	5 571	15.1.1970	182 503
R.S.F.S.R.	17 075	1.1.1971	130 697	..	142 108	..	8
Armenske republikk	30	»	2 545	..	3 263	..	107
Aserbajdsjanske republikk	87	»	5 219	..	6 498	..	75
Estniske republikk	45	»	1 374	..	1 519	..	34
Georgiske republikk	70	»	4 734	..	5 171	..	74
Hviterussiske republikk	208	»	9 074
Kasakske republikk	2 717	»	13 068	..	15 654	..	6
Kirgisiske republikk	199	»	3 003	..	3 875	..	19
Lettiske republikk	64	»	2 386	..	2 589	..	40
Litauiske republikk	65	»	3 166	..	3 539	..	54
Moldaviske republikk	34	»	3 619	..	4 083	..	120
Tadsjikiske republikk	143	»	2 987	..	4 366	..	31
Turkmenske republikk	488	»	2 223	..	3 123	..	6
Ukrainske republikk	604	17.1.1979	49 755	50 043	50 681	..	84
Usbekiske republikk	447	1.1.1971	12 305	..	17 496	..	39
Spania ⁷	505	28.2.1981	37 746	37 430	38 717	0,8	77
Storbritannia og Nord-Irland ⁸	244	5.4.1981	55 678	55 945	55 624	-0,1	228
England og Wales	151	»	49 155	49 603
Skottland	79	»	5 035	5 153
Nord-Irland	14	»	1 488	1 558
Britiske besittelser:							
Gibraltar ⁹	0,006	9.11.1981	26	30	31	1,0	5 167
Kanaløyene	0,2	5.4.1981	129	129	130	0,2	668
Man	0,6	6.4.1981	65	63	69	2,2	117
Sveits	41	2.12.1980	6 366	6 385	6 442	0,2	156
Tsjekkoslovakia	128	1.11.1980	15 283	15 311	15 459	0,2	121
Tyrkia	781	12.10.1980	44 737	44 438	48 265	2,1	62
Asiatiske del	757	26.10.1975	36 544
Europeiske del	24	26.10.1975	3 800
Tyskland							
Forbundsrepublikken Tyskland	249	27.5.1970	60 651	61 561	61 181	-0,2	246
Den tyske demokratiske republikken	108	31.12.1981	16 706	16 737	16 671	-0,1	154
Ungarn	93	1.1.1980	10 709	10 711	10 665	-0,1	115
Vatikanstaten	0,0004	1.12.1970	1	1	1	0,0	2 273
Østerrike	84	12.5.1981	7 555	7 549	7 552	0,0	90
Afrika							
Algerie	2 382	12.2.1977	16 948	18 666	21 272	3,3	9
Angola	1 247	15.12.1970	5 646	7 723	8 540	2,5	7
Benin	113	Mars 1979	3 331	3 424	3 825	2,8	34
Botswana	600	Aug. 1981	941	819	1 051	3,1	2
Britiske besittelser i Det indiske hav	0,08	2	2	..	26
Burkina Faso	274	Des. 1975	5 638	6 145	6 768	2,4	25
Burundi	28	Aug. 1979	3 992	4 121	4 537	2,4	163
Den sentralafrikanske republikken	623	Des. 1975	2 055	2 334	2 508	1,8	4
Djibouti	22	1960-61	81	310	354	3,4	16
Egypt	101 001	Nov. 1976	36 626	42 289	45 657	1,9	46
Ekvatorial-Guinea	28,1	31.12.1960	246	352	383	2,1	14
Elfenbeinskysten	322	30.4.1975	6 710	8 247	9 474	3,5	29
Etiopia	1 222	9.4.1984	42 169	31 065	35 420	3,3	29
Gabon	268	1960-61	449	1 074	1 146	1,6	4
Gambia	11	24.4.1983	696	601	630	1,2	56
Ghana	239	1.3.1984	12 206	11 542	13 044	3,1	55
Guinea	246	1955	2 570	4 832	5 301	2,3	22
Guinea-Bissau ¹¹	36	Apr. 1979	768	809	875	2,0	24

Tabell 509 (forts.). Areal, folkemengde, folketilvekst og folketetthet. Land

Land	Areal i alt	Folkemengde				Årlig folketilvekst 1980-1984	Folkemengde pr. km ² 1984
		Siste folketelling		Beregnet middel-folkemengde			
		Dato	Antall	1980	1984		
	1 000 km ²			1 000		Pst.	
Kamerun	475	9.4.1976	7 090	8 503	9 467	2,7	20
Kapp Verde	4,0	2.4.1980	273	300	317	1,4	79
Kenya	583	24.8.1979	15 327	16 667	19 536	4,1	34
Komorene	2,2	15.9.1980	386	392	443	3,1	204
Kongo	342	7.2.1974	1 300	1 529	1 695	2,6	5
Lesotho	30	12.4.1976	1 217	1 339	1 481	2,6	49
Liberia	111	1.2.1974	1 503	1 845	2 109	3,4	19
Libya	1 760	3.7.1984	3 637	3 043	3 624	4,5	2
Madagaskar	587	1974-75	7 604	8 704	9 731	2,8	17
Malawi	118	20.9.1977	5 547	6 046	6 839	3,1	58
Mali	1 240	16.12.1976	6 395	6 982	7 719	2,5	6
Marokko	447	Sept. 1982	20 420	20 050	22 848	3,3	51
Mauretania	1 031	22.12.1976	1 ²¹ 420	1 631	1 832	2,9	2
Mauritius	2,0	30.6.1972	826	927	977	1,3	524
Mosambik	802	1.8.1980	11 674	12 094	13 693	3,2	17
Namibia	824	6.5.1970	762	1 349	1 507	2,8	2
Niger	1 267	20.11.1977	5 098	5 311	5 940	2,8	5
Nigeria	924	Nov. 1963	55 670	80 555	92 037	3,4	100
Réunion	2,5	9.3.1982	516	491	555	3,1	221
Rwanda	26	Aug. 1978	4 800	5 162	5 903	3,4	224
São Tomé og Príncipe	1,0	30.9.1970	74	85	94	2,5	98
Senegal	196	16.4.1976	4 908	5 703	6 352	2,7	32
Seychellene	0,28	1.8.1977	62	63	65	0,6	231
Sierra Leone	72	8.12.1974	2 735	3 296	3 536	1,8	49
Somalia	638	4 612	5 423	4,1	9
St. Helena	0,122	31.10.1976	5	5	6	3,4	48
Sudan	2 506	1.2.1983	20 564	18 681	20 945	2,9	8
Swaziland	17,4	25.8.1976	495	547	649	4,3	37
Sør-Afrika ¹³	1 221	6.5.1980	24 886	28 612	31 586	2,5	26
Tanzania	945	26.8.1978	17 513	18 580	21 062	3,2	22
Tanganyika	943	26.8.1978	17 036	18 080	20 506	3,2	22
Zanzibar	2,5	26.8.1978	476	500	555	2,4	226
Tchad	1 284	1963-64	3 254	4 477	4 901	2,3	4
Togo	57	22.11.1981	2 705	2 534	2 838	2,9	50
Tunisia	164	30.3.1984	6 966	6 392	7 042	2,4	43
Uganda	236	18.7.1969	9 549	13 179	15 150	3,5	64
Vest-Sahara	266	31.12.1970	76	135	151	2,8	1
Zaire	2 345	1955-58	12 769	26 377	32 084	¹⁴	14
Zambia	753	1.9.1980	5 680	5 834	6 445	2,5	9
Zimbabwe ¹⁵	391	18.8.1982	7 550	7 140	7 980	2,8	20
Nord-Amerika							
Bahamas	14	12.5.1980	223	210	226	1,8	16
Barbados	0,4	12.5.1980	249	249	252	0,3	585
Belize	23	12.5.1980	145	145	156	1,8	7
Britiske besittelser:							
Antigua	0,4	7.4.1970	66	75	79	1,3	180
Bermuda	0,05	12.5.1980	68	54	56	0,7	1 050
Cayman Islands	0,3	8.10.1979	17	17	19	3,2	75
Dominica	0,8	7.4.1970	71	73	77	1,3	103
Montserrat	0,1	12.5.1980	12	12	13	2,9	133
St. Kitts-Nevis - Anguilla	0,4	12.5.1980	44	44
St. Lucia	0,6	7.4.1970	101	120	126	1,2	205
Turks og Caicos Islands	0,4	12.5.1980	7	7	8	1,9	19
Virgin Islands	0,2	12.4.1980	12	12	13	1,9	85
Canada	9 976	3.6.1981	24 343	24 043	25 150	1,1	3
Costa Rica	51	14.4.1973	1 872	2 245	2 534	3,1	50
Cuba	111	11.9.1981	9 724	9 724	9 992	0,7	90
Den dominikanske republikken	49	Des. 1981	5 648	5 443	6 102	2,9	125
El Salvador	21	27.6.1971	3 555	4 748	5 388	3,2	256
Franske besittelser:							
Guadeloupe ¹⁶	1,8	9.3.1982	327	327	331	0,3	186
Martinique	1,1	9.3.1982	327	326	327	0,1	297
St. Pierre og Miquelon	0,2	9.3.1982	6	6	6	-	25
Grenada ¹⁷	0,3	7.4.1970	94	107	112	1,2	326
Grønland	¹⁸ 2 176	26.10.1976	50	50	53	1,2	0

Tabell 509 (forts.). Areal, folkemengde, folketilvekst og folketetthet. Land

Land	Areal i alt	Folkemengde				Årlig folketilvekst 1980-1984	Folkemengde pr. km ² 1984
		Siste folketelling		Beregnet middel-folkemengde			
		Dato	Antall	1980	1984		
	1 000 km ²			1 000		Pst.	
Guatemala	109	26.3.1981	6 054	6 917	7 599	2,4	70
Haiti	28	30.8.1982	5 054	5 009	5 185	0,9	187
Honduras	112	6.3.1974	2 657	3 691	4 232	3,5	38
Jamaica	11	8.6.1982	2 096	2 173	2 290	1,3	208
Mexico	1 973	4.6.1980	67 396	69 347	76 792	2,6	39
Nederl. besittelser: Nederl. Antillene	1,0	31.12.1971	218	247	260	1,3	271
Nicaragua	130	20.4.1971	1 878	2 733	3 162	3,7	24
Panama	77	11.5.1980	1 825	1 956	2 134	2,2	28
Puerto Rico ¹⁹	8,9	1.4.1980	3 197	3 206	3 404	1,5	383
St. Vincent ²⁰	0,4	7.4.1970	87	121	104	-4,0	268
Trinidad og Tobago	5,1	12.5.1980	1 058	1 095	1 105	0,2	215
USA	9 373	1.4.1980	226 546	227 738	236 681	1,0	25
USAs besittelser: Jomfrøyene ¹⁹	0,3	1.4.1980	97	98	103	1,3	301
Sør-Amerika							
Argentina	2 767	22.10.1980	27 947	28 237	30 097	1,6	11
Bolivia	1 099	29.9.1976	4 613	5 600	6 253	2,8	6
Brasil ²¹	8 512	1.9.1980	118 675	121 286	132 580	2,3	16
Chile	757	22.4.1970	8 885	11 104	11 878	1,7	16
Colombia	1 139	24.10.1973	22 552	27 093	28 217	¹⁴	25
Ecuador ²²	284	28.11.1982	8 073	8 123	9 115	2,9	32
Falklandsøyene ²³	12	7.12.1980	2	2	2	1,9	0
Fransk Guyana	91	9.3.1982	73	69	72	¹⁴	1
Guyana	215	7.4.1970	702	865	936	2,0	4
Paraguay	407	11.7.1982	3 026	3 168	3 278	¹⁴	8
Peru ²¹	1 285	12.7.1981	17 005	17 295	19 198	2,6	15
Surinam	163	1.7.1980	352	355	352	¹⁴	2
Uruguay	176	21.5.1975	2 788	2 908	2 990	0,7	17
Venezuela ²¹	912	20.10.1981	14 517	15 024	16 851	2,9	18
Asia							
Afghanistan	647	23.6.1979	²⁴ 13 051	15 951	17 672	2,6	27
Bahrein	0,6	5.4.1981	351	347	400	3,6	644
Bangladesh	144	6.3.1981	87 119	88 678	96 730	2,2	672
Bhutan	47	11.12.1969	1 035	1 280	1 388	2,0	30
Brunei	5,8	26.8.1981	193	185	269	¹⁴	47
Burma	677	1.5.1983	35 314	33 637	37 614	2,8	56
De forente arabiske emiratene	84	15.12.1980	1 043	980	1 255	6,4	15
Det demokratiske Yemen ³⁶	333	14.5.1973	1 590	1 969	2 225	3,1	7
Filippinene	300	1.5.1980	48 098	48 098	53 351	2,6	178
Gazaområdet ²⁵	0,4	14.9.1967	356
Hong Kong	²⁶ 1,0	9.3.1981	4 987	5 039	5 364	1,6	5 133
India ²⁷	3 288	1.3.1981	685 185	663 596	746 742	¹⁴	227
Indonesia	1 905	31.10.1980	²⁸ 147 490	146 362	159 895	2,2	84
Irak	435	17.10.1977	12 000	13 238	15 158	3,5	35
Iran	1 648	1.11.1976	33 709	38 345	43 414	3,2	26
Israel ²⁹	21	4.6.1983	4 038	3 878	4 194	2,0	202
Japan	378	1.10.1980	117 060	116 807	120 018	0,7	318
Jordan ³⁰	98	10.11.1979	2 148	2 923	3 375	3,7	35
Kampuchea	181	17.4.1962	5 729	6 400	7 149	2,8	40
Kina	9 597	1.7.1982	1 031 883	1 002 803	1 051 551	1,2	110
Korea	³¹ 220	1.5.1944	25 120	56 016	60 208	1,8	273
Nord-Korea	121	17 892	19 630	2,4	163
Sør-Korea	98	1.10.1980	37 436	38 124	40 578	1,6	412
Kuwait	18	21.4.1980	1 358	1 375	1 787	6,8	100
Kypros	9,3	30.9.1976	613	627	657	1,2	71
Laos	237	3 901	4 315	2,6	18
Libanon ³²	10	15.11.1970	2 126	2 669	2 644	-0,2	254
Macao	0,02	16.3.1981	292	318	343	1,9	21 431
Malaysia	330	10.6.1980	13 700	13 870	15 204	2,3	46
Maldivene	0,3	1.6.1985	180	153	173	3,2	581
Mongolia	1 565	5.1.1979	1 595	1 640	1 820	2,7	1
Nepal	141	22.6.1981	15 023	14 010	16 107	(26)	114
Oman	212	978	1 181	4,8	6
Pakistan ³³	796	1.3.1981	84 254	82 581	93 286	3,1	117
Qatar	11	246	291	4,3	27
Saudi-Arabia	2 150	1974	7 013	9 229	10 824	4,1	5

Tabell 509 (forts.). Areal, folkemengde, folketilvekst og folketetthet. Land

Land	Areal i alt	Folkemengde			Årlig folketilvekst 1980-1984	Folkemengde pr. km ² 1984	
		Siste folketelling		Beregnet middel-folkemengde			
		Dato	Antall	1980			1984
	1 000 km ²			1 000	Pst.		
Sikkim (se India)							
Singapore ³⁴	0,6	24.6.1980	2 414	2 414	2 529	1,2	4 353
Sovjetunionen (se Europa)							
Sri Lanka ³⁵	66	17.3.1981	14 747	14 738	15 606	1,4	238
Syria ³⁰	185	8.9.1981	9 050	8 704	9 934	3,4	54
Thailand	514	1.4.1980	44 825	46 455	50 396	2,1	98
Tyrkia (se Europa)							
Vietnam	330	1.10.1979	52 742	53 740	58 307	2,1	177
Yemen	195	1.2.1975	5 259	5 817	6 386	2,4	33
Øst-Timor	15	31.10.1980	555	581	638	2,4	43
Oceania							
Australia	7 687	30.6.1981	14 576	14 695	15 544	1,4	2
Australske besittelser:							
Cocosøyene	0,01	30.6.1981	1	3 ⁷⁰
Christmas Island	0,14	30.6.1981	3	3
Norfolkøya	0,04	30.6.1981	2	2
Britiske besittelser:							
Brit. Salomonøyene ³⁸	28	7.2.1976	197	231	269	3,9	9
Kiribati ³⁹	0,7	12.12.1978	56	58	62	1,7	85
Pitcairn	0,005	31.12.1978	0	4 ⁹⁰
Britiske og USA's besittelser:							
Canton og Enderbury	0,07	1.4.1970	0
Fiji	18	13.9.1976	588	634	674	1,5	37
Franske besittelser:							
Ny Caledonia med tilhørende øyer	19	1983	145	139	152	2,2	8
Fransk Polynesia	4,0	15.10.1983	167	147	160	2,1	40
Wallis og Futunaøyene	0,2	Mars 1969	9	10	10	..	50
Nauru	0,02	22.1.1977	7	7	8	3,4	381
New Zealand	269	24.3.1981	3 176	3 113	3 233	0,9	12
New Zealandske besittelser:							
Cooksøyene	0,2	1.12.1981	18	18	19	1,8	81
Niue	0,3	29.9.1976	4	3	3	-3,2	11
Tokelauøyene	0,01	1.10.1982	2	2
Papua Ny Guinea ⁴²	462	22.9.1980	3 011	2 996	3 601	4,7	8
Samoa	2,8	3.11.1976	152	156	163	1,1	57
Tonga	0,7	1.12.1976	90	97	107	2,4	153
USA's besittelser:							
Amerikansk Samoa ⁴²	0,2	1.4.1980	32	32	34	1,2	173
Guam ⁴³	0,5	1.4.1980	106	107	112	1,2	207
Johnston-øya	0,001	1.4.1970	1
«Midway Islands»	0,005	1.4.1970	2
«Pacific Islands» (F.o.) ⁴⁴	1,8	15.9.1980	4 ³¹³³	133	149	3,0	84
«Wake Islands»	0,008	1.4.1970	2
Vanuatu ⁴¹	15	1979	111	115	128	2,7	9
Antarktis							
Antarktiske kontinent	14 100	-	-	-	-	-	-
Norske besittelser:							
Bouvetøya	0,06	-	-	-	-	-	-
Dronning Mauds land	-	-	-	-	-	-	-
Peter I's øy	0,25	-	-	-	-	-	-

¹ Tilstedeværende folkemengde. Av dette henholdsvis 1 300 og 1 400 nordmenn som regnes som hjemmehørende på fastlandet. ² Ikke medregnet areal av grenseløyer. ³ Ikke medregnet militære som oppholder seg i utlandet, men medregnet militære fra andre land som oppholder seg i landet. ⁴ Medregnet Gozo og Cominoøyene. ⁵ Medregnet Azorene og Madeira. ⁶ Medregnet den asiatiske delen. ⁷ Medregnet Balearene, Kanariøyene og spansk del av Nord-Afrika. ⁸ Ikke medregnet Kanaleøyene og Man. ⁹ Bare sivilbefolkning. ¹⁰ Bebodd og dyrket areal 35 580 km². ¹¹ Tidligere Portugisisk Guinea. ¹² Medregnet 539 000 nomader. ¹³ Ikke medregnet Bophuthatswana, Transkei og Venda. ¹⁴ Prosenten ikke utregnet fordi tallene for 1980 og 1984 ikke er sammenlignbare. ¹⁵ Tidligere Rhodesia. ¹⁶ Medregnet Marie-Galaute, la Désirade, les Saintes, Petit-Terre, St. Barthelemy og fransk del av St. Martin. ¹⁷ Medregnet Carriacou og andre besittelser i Den Grenadiske øygruppen. ¹⁸ Isfri del 341 700 km². ¹⁹ Medregnet militære fra USA. ²⁰ Medregnet Bequia og andre besittelser i Den Grenadiske øygruppen. Selvstendig fra 27. oktober 1979. ²¹ Ikke medregnet indianere i jungelen. ²² Ikke medregnet nomadeindianere. ²³ Ikke medregnet besittelser, hvorav Syd-Georgia (3 755 km²) hadde et folketall på 499 personer i 1964. ²⁴ Ikke medregnet nomader. ²⁵ Under Israels forvaltning. ²⁶ Bare landareal. ²⁷ Medregnet den indiske del av Jammu og Kashmir. ²⁸ Medregnet Øst-Timor. ²⁹ Medregnet områder som er satt under israelsk forvaltning etter 1967. ³⁰ Medregnet registrerte palestinaflyktninger. ³¹ Medregnet demilitarisert område 1 262 km². ³² Ikke medregnet flyktninger fra Palestina. ³³ Ikke medregnet Jammu og Kashmir samt Junagardh, Manavadar, Gilgit og Baltistan. ³⁴ Ikke medregnet militære og deres familier. ³⁵ Tidligere Ceylon. ³⁶ Unntatt øyene Perim og Kamaran. ³⁷ 487 i 1980. ³⁸ Medregnet Ontong-, Java-, Rennel- og Santa Cruz-øyene. ³⁹ Medregnet øyene Christmas, Fanning, Ocean og Washington. ⁴⁰ 58 i 1980 og 55 i 1983. ⁴¹ Tidligere Ny-Hebridene. ⁴² Medregnet om lag 600 mindre øyer. ⁴³ Medregnet militære stasjonert i området. ⁴⁴ Medregnet Karolinene, Marianene og Marshalløyene, men ikke Guam.

Tabell 510. Folkemengden i de største byer.¹ 1 000

Land og byer	Dato	Folke- mengde	Land og byer	Dato	Folke- mengde	Land og byer	Dato	Folke- mengde
EUROPA			HELLAS			SAN MARINO		
NORGE ²			Aten	5.4.81	886	San Marino	31.12.83	3
Oslo kommune	1.1.87	450	Saloniki	»	406			
Oslo tettsted	1.11.80	643	IRLAND			SOVJETUNIONEN		
Oslo m. forsteder ³ ..	1.1.87	715	Dublin	5.4.81	525	Moskva	1.1.83	8 396
Bergen	»	209	ITALIA²			Alma Ata	»	1 023
Trondheim	»	135	Roma	30.6.82	2 836	Baku	»	1 638
DANMARK²			Bari	»	370	Baranoul	»	561
København ⁴	1.1.86	627	Bologna	»	457	Chelyabinsk	»	1 077
København m.forst. ⁵	»	1 352	Catania	»	382	Donetsk	»	1 055
Odense	»	173	Firenze	»	446	Dnjeppetrovsk	»	1 128
Ålborg	»	155	Genova	»	758	Erevan	»	1 095
Århus	»	254	Messina	»	261	Frunze	»	577
FINLAND²			Milano	»	1 592	Gorky	»	1 382
Helsinki	31.12.85	486	Napoli	»	1 210	Irkutsk	»	582
Helsinki m.forst. ⁶ ..	»	794	Palermo	»	705	Izjevsk	»	594
Esbo	»	157	Torino	»	1 104	Karaganda	»	600
Tammerfors	»	169	Trieste	»	251	Kazan	»	1 031
Vantaa	»	144	Venezia	»	344	Khabarovsk	»	560
Åbo	»	161	Verona	»	265	Kharbov	»	1 519
ISLAND²			JUGOSLAVIA²			Kiev	»	2 355
Reykjavik	1.12.85	90	Beograd	31.3.81	1 088	Kisjinev	»	580
Reykjavik m.forst. ⁷ ..	»	132	Skoplje	»	408	Krasnodar	»	595
SVERIGE²			Zagreb	»	650	Krasnojarsk	»	845
Stockholm	31.12.85	659	LIECHTENSTEIN			Krivoi Rog	»	674
Stockholm m.forst. ⁸	»	1 435	Vaduz	31.12.82	5	Kujbysjev	»	1 242
Borås	»	100	LUXEMBOURG²			Leningrad	»	4 779
Göteborg	»	425	Luxembourg	31.3.81	79	Lvov	»	711
Helsingborg	»	105	MALTA			Minsk	»	1 405
Jönköping	»	107	Valletta	31.12.82	14	Novokuznetsk	»	564
Linköping	»	117	MONACO²			Novosibirsk	»	1 370
Malmö	»	230	Monaco	4.3.82	27	Novotroitsk	»	701
Norrköping	»	119	NEDERLAND²			Odesa	»	1 097
Uppsala	»	155	Amsterdam	1.7.83	682	Omsk	»	1 080
Västerås	»	118	Amsterdam m. forst. .	»	965	Penza	»	575
Örebro	»	118	Haag	»	447	Perm	»	1 037
ALBANIA			Rotterdam	»	557	Riga	»	867
Tirana	1.7.83	206	POLEN			Rostov	»	977
BELGIA			Warszawa	30.6.83	1 635	Saratov	»	887
Bruxelles	1.3.81	140	Bydgoszoz	»	359	Sverdlovsk	»	1 269
Bruxelles m.forst. ⁹ ..	1.1.83	990	Gdansk	»	465	Tashkent	»	1 944
Antwerpen	31.12.82	185	Katowice	»	368	Tiflis	»	1 125
BULGARIA			Krakow	»	734	Tolyatti	»	560
Sofia	1.7.82	1 076	Lodz	»	847	Ufa	»	1 034
Plovdiv	»	363	Lublin	»	318	Vladivostok	»	584
Varna	»	294	Poznan	»	568	Volgograd	»	962
FRANKRIKE²			Szooezin	»	392	Voronesj	»	831
Paris	4.3.82	2 189	Wroclaw	»	630	Yaroslavl	»	619
Paris m. forst.	»	8 510	PORTUGAL			Zaporosjhe	»	835
Bourdeaux	»	206	Lisboa	16.3.81	807	SPANIA¹⁰		
Lyon	»	409	Porto	»	327	Madrid	28.2.81	3 188
Marseille	»	867	ROMANIA			Barcelona	»	1 755
Nantes	»	242	Bucuresti	1.7.82	1 979	Bilbao	»	433
Nice	»	335	Brasov	»	334	Cordoba	»	285
Strasbourg	»	248	Cluj-Napoca	»	301	Hospitalet	»	294
Toulouse	»	346	Constanta	»	307	Las Palmas	»	366
			Timisoara	»	302	Malaga	»	503
						Murcia	»	289
						Palma de Mallorca ..	»	304
						Sevilla	»	654
						Valencia	»	752
						Valladolid	»	330
						Zaragoza	»	591

¹ I tabellene nevnes først hovedstedene. Deretter følger en alfabetisk oversikt over folkemengden i de største byene i en rekke land. For de nordiske land er alle byer med minst 100 000 innbyggere nevnt. Ellers er avgrensningen nedad noe tilfeldig. Folketallet for byene gjelder som regel det administrative området. For noen av de største byene er det tatt med tall for både byen og forsteder. Ellers er ikke tallene bestandig jamnførbare, da skillet mellom by-, forstads- og annen bebyggelse omkring byen alltid er klart. Innbyggertallet for en rekke av byene bygger på beregninger. Det gjelder spesielt byene i u-land. ² De jure folkemengde. ³ Omfatter Oslo, Asker, Bærum, Lørenskog, Nesodden, Nittedal, Oppegård, Rælingen, Skedsmo og Ski. ⁴ Omfatter også Fredriksberg og Gentofte. ⁵ Omfatter København, Fredriksberg, Gentofte og 25 andre forstadskommuner. ⁶ Omfatter Helsinki, Esbo, Grankulla og Vantaa. ⁷ Omfatter Reykjavik, Kopavogur og Hafnarfjörður. ⁸ Omfatter også 19 forstadskommuner. ⁹ Omfatter også Saarbeck og Anderlecht. ¹⁰ Tallene gjelder «municipios».

Kilde: United Nations Demographic Yearbook, The Statesman's Yearbook, The World Almanac, Statistik des Auslandes og årbøker fra de enkelte land.

Tabell 510 (forts). Folkemengden i de største byer.¹ 1 000

Land og byer	Dato	Folke- mengde	Land og byer	Dato	Folke- mengde	Land og byer	Dato	Folke- mengde
STORBRIANNIA OG NORD-IRLAND			Nürnberg	31.12.83	474	GUINEA-BISSAU		
London m. forst. ² ...	5.4.81	6 696	Stuttgart	»	567	Bissau	1979	109
Belfast	30.6.83	323	Wiesbaden	»	270	KAMERUN		
Birmingham	5.4.81	920	Wuppertal	»	384	Yaounde	1984	650
Bradford	»	281	DEN TYSKE DEMOKRATISKE REPUBLIKKEN³			KENYA		
Bristol	»	388	Berlin, (Øst)	30.6.83	1 189	Nairobi	25.12.84	1 103
Cardiff	»	274	Dresden	»	520	KONGO		
Coventry	»	314	Karl-Marx Stadt	»	317	Brazzaville	1980	200
Edinburgh	30.6.83	441	Leipzig	»	557	LESOTHO		
Glasgow	»	751	Magdeburg	»	289	Maseru	1984	80
Kingston-on-Hull	5.4.81	268	UNGARN			LIBERIA		
Leeds	»	449	Budapest	1.7.83	2 064	Monrovia	1984	306
Leicester	»	280	ØSTERRIKE³			LIBYA		
Liverpool	»	510	Wien	1.7.81	1 562	Tripoli	1982	980
Manchester	»	449	Afrika			MADAGASKAR		
Nottingham	»	271	ALGERIE³			Tananarive	1984	650
Plymouth	»	244	Alger	1983	1 721	MALAWI		
Sheffield	»	477	ANGOLA			Lilongwe	1983	130
Stoke-on-Trent	»	252	Luanda	1982	700	MALI		
Wigan	»	311	BENIN			Bamako	1984	620
Wolverhampton	»	252	Porto Novo	1982	208	MAROKKO		
SVEITS³			BOTSWANA			Rabat	1982	518
Bern	1.7.82	146	Gaborone	1984	79	Casablanca	»	2 136
Basel	1985	183	BURKINA FASO			MAURETANIA		
Genève	»	157	(tidl. Øvre Volta)			Nouakchott	1981	250
Zürich	»	375	Ougadougou	1984	236	MAURITIUS		
TSJEKKO- SLOVAKIA			BURUNDI			Port-Louis	30.5.83	148
Praha	1.7.83	1 185	Bujumbura	1983	141	MOSAMBIK		
Bratislava	»	398	DJIBOUTI			Maputo	1982	785
Brno	»	379	Djibouti	1985	200	NAMIBIA		
Ostrava	»	324	EGYPT			Windhoek	1981	89
TYRKIA			Kairo	22.11.76	5 074	NIGER		
Ankara ⁴	1.7.83	1 981	Alexandria	»	2 318	Niamey	1984	300
Adana	»	637	Giza	»	1 230	NIGERIA		
Bursa	»	510	EKVATORIAL-GUINEA			Lagos	1983	1 097
Eskisehir	»	340	Malabo	1984	35	Ibadan	»	1 060
Gaziantep	»	421	ELFENBEINSKYSTEN			RWANDA		
Istanbul	»	2 903	Abidjan ⁴	1981	1 686	Kigali	1983	150
Izmir	»	832	ETIOPIA			SENEGAL		
Kayseri	»	332	Addis Abeba	9.5.84	1 413	Dakar	1982	1 300
Konya	»	384	GABON			DEN SENTRAL- AFRIKANSKE REPUBLIKKEN		
FORBUNDSREPUBLIK- KEN TYSKLAND³			Libreville	1983	180	Bangui	1983	375
Berlin, (Vest)	31.12.83	1 855	GAMBIA			SIERRA LEONE		
Bonn	»	292	Banjul	1983	45	Freetown	1982	375
Bielefeld	»	305	GHANA			SOMALIA		
Bochum	»	389	Accra	1982	1 045	Mogadiscio	1984	600
Braunschweig	»	257	GUINEA					
Bremen	»	540	Conakry	1983	656			
Dortmund	»	590						
Duisburg	»	536						
Düsseldorf	»	576						
Essen	»	632						
Frankfurt a.M.	»	610						
Gelsenkirchen	»	293						
Hamburg	»	1 610						
Hannover	»	523						
Karlsruhe	»	269						
Kiel	»	248						
Köln	»	941						
Mannheim	»	298						
München	»	1 283						
Münster	»	273						
Mönchengladbach	»	258						

¹ Se note 1, side 413. ² Greater London. ³ De jure folkemengde. ⁴ Medregnet forsteder.

Tabell 510 (forts.). Folkemengden i de største byer.¹ 1 000

Land og byer	Dato	Folke- mengde	Land og byer	Dato	Folke- mengde	Land og byer	Dato	Folke- mengde
SUDAN²			HONDURAS			Rosario	22.10.80	794
Khartoum	1.7.80	561	Tegucigalpa	1984	450	BOLIVIA		
SWAZILAND			JAMAICA			La Paz	1.7.82	881
Mbabane	1983	39	Kingston	1984	100	BRASIL²		
SØR-AFRIKA			MEXICO			Brasilia	1.9.80	411
Cape Town	1980	214	Mexico City	1980	9 200	Belo Horizonte	»	1 442
Durban	»	506	Mexico City m. forst. ..	»	15 000	Porto Alegre	»	1 115
Johannesburg	»	1 536	Ciudad Juárez	»	650	Recife	»	1 183
Pretoria	»	528	Guadalajara	»	2 245	Rio de Janeiro	»	5 091
TANZANIA			Monterrey	»	1 916	Salvador	»	1 492
Dar es Salaam	1985	1 394	Netzahualcóyotl	»	1 341	São Paulo	»	7 033
TCHAD			Puebla de Zaragoza ..	»	836	CHILE		
Njadema	1983	225	NICARAGUA			Santiago	1.7.83	4 132
TOGO			Managua	1981	820	COLOMBIA		
Lomé	1984	250	PANAMA			Bogotá	1985	3 968
TUNISIA			Panamá	1.5.80	389	Cali	»	1 398
Tunis	1984	1 000	PUERTO RICO²			Medellin	»	2 069
UGANDA			San Juan	1.7.82	425	ECUADOR		
Kampala	1980	458	TRINIDAD OG			Quito	30.6.82	821
ZAIRE			TOBAGO			Guayaquil	»	1 279
Kinshasa	1983	3 000	Port-of-Spain	1.7.82	60	GUYANA		
ZAMBIA			USA^{3,4}			Georgetown	1985	170
Lusaka	1984	538	Washington	1.7.83	3 370	PARAGUAY		
ZIMBABWE			Atlanta	1.7.82	2 305	Asuncion	1984	570
Harare	1.7.83	681	Baltimore	1.7.83	2 232	PERU		
Nord-Amerika og			Boston	»	3 997	Lima	12.7.81	4 165
Mellom-Amerika			Buffalo	1.7.82	1 226	SURINAM		
BAHAMAS			Chicago	»	8 016	Paramaribo	1984	180
Nassau	12.5.80	135	Cincinnati	»	1 666	URUGUAY		
BELIZE			Cleveland	»	2 803	Montevideo	1983	1 256
Belize City	1984	40	Columbus (Ohio)	»	1 263	VENEZUELA		
CANADA²			Dallas	»	3 266	Caracas	20.10.81	1 817
Ottawa	1.6.83	295	Dayton	»	936	Maracaibo	»	889
Calgary	»	593	Denver	1.7.83	1 768	Asia⁵		
Montreal	»	980	Detroit	1.7.82	4 605	AFGHANISTAN		
Toronto	»	599	Houston	»	3 561	Kabul	24.6.84	1 400
Winnipeg	»	564	Indianapolis	»	1 182	BAHRAIN		
COSTA RICA²			Kansas City (mo.)	»	1 464	Manama	5.4.81	109
San José	1.7.83	275	Los Angeles	»	12 191	BANGLADESH		
CUBA			Miami	»	2 793	Dacca	1984	3 500
Havana	31.12.83	1 972	Milwaukee	»	1 571	Chittagong	»	1 400
DEN DOMINIKANSKE			Minneapolis	»	2 208	Khulna	»	623
REPUBLIKKEN			New Orleans	1.7.83	1 316	BHUTAN		
Santo Domingo	1982	1 600	New York	»	7 074	Thimpu	1982	15
EL SALVADOR			New York m. forst. ..	»	17 687	BRUNEI		
San Salvador	1982	440	Philadelphia	»	5 738	Bandar Seri Bega		
GUATEMALA			Phoenix	1.7.82	1 664	wan	1982	51
Ciudad de			Pittsburgh	»	2 400	BURMA		
Guatemala	1983	1 307	Portland (Oreg.)	»	1 332	Rangoon	1983	2 459
HAITI²			Providence	»	1 091	FILIPPINENE		
Port—Au—Prince	1.7.84	461	Sacramento	»	1 197	Manila	1.5.80	1 630
			San Antonio	»	1 169	Quezon	»	1 166
			San Diego	»	2 015			
			San Francisco	1.7.83	5 624			
			Seattle	1.7.82	2 187			
			St. Louis	1.7.83	2 397			
			Tampa	1.7.82	1 770			
			Sør-Amerika					
			ARGENTINA					
			Buenos Aires	22.10.80	2 923			
			Buenos m. forst.	»	9 968			
			Córdoba	»	970			

¹ Se note 1, side 413. ² De jure folkemengde. ³ De jure folkemengde, men militære og sivile som er utenlands for lengre tid er ikke regnet med. ⁴ Tallene for USA gjelder «metropolitan areas». ⁵ Sovjetunionen, se Europa.

Tabell 510 (forts.). Folkemengden i de største byer.¹ 1 000

Land og byer	Dato	Folke- mengde	Land og byer	Dato	Folke- mengde	Land og byer	Dato	Folke- mengde
INDIA								
New Delhi	1.3.81	273	Dalian	31.12.84	1 590	QATAR		
Agra ²	»	747	Fushun	»	1 220	Doha	1985	190
Ahmedábád ³	»	2 548	Guangzhou	»	3 220	SAUDI-ARABIA		
Bangalore	»	2 628	Guiyang	»	1 350	Riyadh	1983	1 793
Benares (Varanasj) ²	»	791	Hangzhou	»	1 220	SINGAPORE		
Bombay	»	8 243	Harbin	»	2 590	Singapore ²	30.7.84	2 529
Calcutta ²	»	9 194	Jinan	»	1 390	SRI LANKA		
Delhi ²	»	5 729	Kunming	»	1 480	Colombo	1.7.83	623
Hyderabad ²	»	2 546	Lanzhou	»	1 460	SYRIA		
Indore	»	829	Nanjing	»	2 210	Damaskus	30.6.82	1 112
Jaipur ²	»	1 015	Qiqihar	»	1 250	Aleppo	»	985
Kanpur ²	»	1 639	Quingdao	»	1 230	THAILAND³		
Lucknow	»	896	Shanghai	»	6 880	Bangkok	1.4.80	4 697
Madras ²	»	4 289	Shenyang	»	4 130	TAIWAN		
Madurai ²	»	907	Taiyuan	»	1 840	Tapei	1984	2 388
Nagpur ²	»	1 302	Tangshan	»	1 370	TYRKIA (Se Europa)		
Poona ²	»	1 686	Tianjin	»	5 300	UNIONEN AV ARABISKE EMIRATER		
INDONESIA								
Djakarta	31.10.80	6 503	Wuhan	»	3 340	Abu Dhabi	1982	516
Bandung	»	1 463	Xi'an	»	2 280	Dubai	»	296
Medan	»	1 379	Zhengzhou	»	1 550	VIETNAM		
Palembang	»	787	Zibo	»	2 280	Hanoi	1981	2 000
Semarang	»	1 027	NORD-KOREA			Ho Chi Minh ville ⁶	1981	3 500
Surabaja	»	2 028	Pyongyang	1981	1 283	DEN ARABISKE REPUBLIKK		
IRAK								
Bagdad	1984	3 800	SØR-KOREA			YEMEN ⁷	1985	275
IRAN								
Teheran	1982	5 734	Seoul	1.11.80	8 364	Sana		
Eshafan	»	927	Fusan	»	3 160	DET DEMOKRATISKE YEMEN⁸		
Mashhad	»	1 120	Inchon	»	1 084	Aden	1981	365
Tabritz	»	852	Taegu	»	1 605	Oceania		
ISRAEL³								
Jerusalem	4.5.83	429	KUWAIT			AUSTRALIA		
JAPAN								
Tokyo	1.5.83	8 361	Kuwait City	1980	60	Canberra ⁹	30.6.83	197
Tokyo m. forst.	»	11 746	KYPROS			Adelaide ⁹	»	900
Fukuoka ⁴	»	1 138	Nicosia	1984	124	Sydney ⁹	»	3 022
Hiroshima ⁴	30.9.83	908	LAOS			Sydney m. forst. ⁹	»	3 335
Kawasaki ⁴	1.5.83	1 066	Vientiane	1978	200	Melbourne ⁹	»	2 604
Kitakyushu ⁴	»	1 064	LIBANON			Melbourne m. forst.	»	2 866
Kobe ⁴	»	1 394	Beirut	1984	1 100	Brisbane ⁹	»	958
Kyoto ⁴	»	1 484	MALAYSIA			Perth	»	806
Nagoya ⁴	»	2 100	Kuala Lumpur	1980	1 081	FIJI		
Osaka ⁴	»	2 625	MALDIVENE			Suva	1983	65
Sapporo ⁴	»	1 496	Male	1984	38	NEW ZEALAND		
Yokohama ⁴	»	2 893	MONGOLIA			Wellington	31.3.84	134
JORDAN								
Amman	31.12.83	744	Ulan Bator	31.12.80	435	TONGA		
KAMPUCHEA								
Phnom-Penh	1984	200	NEPAL			Nuku' Alofa	1983	20
KINA⁵								
Beijing	31.12.84	5 760	Katmandu	22.6.81	235	SAMOA		
Anshan	»	1 260	OMAN			Apia	1983	35
Changchun	»	1 810	Muskat	1982	85	NEW ZEALAND		
Chongqing	»	2 730	PAKISTAN²			Wellington	31.3.84	134
Chengdu	»	2 540	Islamabad	1.3.81	204	TONGA		
JORDAN								
KAMPUCHEA								
KINA⁵								
JORDAN								
KAMPUCHEA								
KINA⁵								

¹ Se note 1, side 413. ² Medregnet forsteder. ³ De jure folkemengde. ⁴ Tallene gjelder «Shi». ⁵ Unntatt befolkningen i regioner under byenes administrasjon. ⁶ Tidligere Saigon. ⁷ «Nord-Yemen». ⁸ «Sør-Yemen». ⁹ Tallene gjelder «local government area».

Tabell 511. Folkemengde etter kjønn og alder. 1 000

Land	Dato	Kjønn	I alt ¹	0–4 år	5–14 år	15–24 år	25–34 år	35–44 år	45–54 år	55–64 år	65 år og over
Norge	1.1.1986	M	2 056	130	294	335	317	298	198	210	276
		K	2 103	124	279	318	302	280	196	220	383
Danmark ²	1.1.1986	M	2 521	134	343	405	381	401	281	253	323
		K	2 596	129	329	381	363	384	281	272	454
Finland	31.12.1985	M	2 378	166	321	369	403	397	271	234	217
		K	2 533	159	306	354	385	377	273	279	400
Island	31.12.1985	M	121	11	21	22	21	16	11	10	11
		K	120	10	21	21	20	15	11	10	13
Sverige	31.12.1985	M	4 127	243	532	597	582	651	453	446	624
		K	4 231	230	507	569	556	620	446	471	830
Belgia	1.3.1983	M	4 810	312	698	810	754	583	608	486	560
		K	5 038	298	665	777	721	572	620	531	856
Bulgaria	1.7.1982	M	4 438	329	683	629	665	570	600	498	466
		K	4 479	311	648	597	653	571	607	529	564
Frankrike	1.1.1986	M	26 953	1 930	4 062	4 340	4 237	3 761	3 022	2 830	2 793
		K	28 329	1 840	3 840	4 219	4 215	3 631	3 016	3 127	4 441
Hellas	30.6.1985	M	4 867	354	734	777	666	601	645	505	578
		K	5 029	331	688	718	673	627	705	549	738
Irland	15.4.1985	M	1 783	177	360	315	256	211	158	138	167
		K	1 769	167	343	300	248	203	152	145	212
Italia	1.1.1985	M	27 740	1 567	4 166	4 753	3 945	3 721	3 544	3 117	2 927
		K	29 340	1 485	3 960	4 597	3 923	3 771	3 710	3 552	4 343
Jugoslavia	30.6.1981	M	11 107	964	1 875	1 909	1 851	1 390	1 472	780	865
		K	11 364	911	1 773	1 820	1 761	1 383	1 524	1 009	1 182
Luxembourg	1.1.1985	M	178	11	22	28	30	27	24	19	19
		K	188	10	21	28	30	25	23	22	30
Nederland	1.1.1985	M	7 150	447	1 011	1 277	1 197	1 077	784	662	696
		K	7 304	427	966	1 225	1 151	1 012	764	725	1 034
Polen	30.6.1983	M	17 827	1 732	2 950	2 839	3 336	2 080	2 066	1 501	1 324
		K	18 744	1 648	2 821	2 695	3 246	2 099	2 179	1 876	2 177
Portugal	1.1.1985	M	4 887	371	863	865	704	562	547	486	488
		K	5 242	349	827	846	714	613	614	568	712
Romania	1.12.1982	M	11 091	985	2 117	1 536	1 750	1 337	1 451	965	951
		K	11 386	941	2 026	1 470	1 709	1 349	1 479	1 126	1 287
Sovjetunionen ³	1972	M	114 416	10 535	24 340	22 333	15 870	17 580	10 177	⁴ 10 076	⁵ 3 506
		K	133 043	10 153	23 432	21 580	16 301	18 642	15 219	⁴ 19 098	⁵ 8 608
Spania ⁶	1.7.1986	M	19 074	1 318	3 267	3 366	2 766	2 345	2 115	1 979	1 919
		K	19 744	1 238	3 056	3 220	2 729	2 350	2 193	2 162	2 796
Storbr. og N.-Irland ⁶	30.6.1985	M	27 583	1 850	3 744	4 742	3 972	3 798	3 104	3 004	3 368
		K	29 056	1 760	3 544	4 550	3 900	3 771	3 111	3 228	5 192
Sveits	1.1.1986	M	3 161	189	392	512	491	501	391	319	367
		K	3 325	180	373	493	488	487	395	358	551
Tsjekkoslov.	1.7.1982	M	7 483	649	1 266	1 113	1 268	960	813	603	706
		K	7 886	620	1 210	1 061	1 231	971	864	829	1 098
Forbundsrep. Tyskland	1.1.1985	M	29 180	1 536	3 239	5 284	4 558	4 190	4 240	3 041	3 092
		K	31 870	1 461	3 106	4 993	4 328	4 009	4 131	3 990	5 889
Den tyske dem. rep. ⁶	30.6.1984	M	7 867	599	1 049	1 380	1 288	1 039	1 088	664	761
		K	8 803	571	996	1 313	1 236	1 036	1 110	1 010	1 529
Ungarn	1.7.1983	M	5 170	369	832	689	876	701	625	558	520
		K	5 519	351	785	653	851	712	687	675	803
Østerrike	30.6.1985	M	3 582	231	473	649	545	513	426	367	297
		K	3 973	222	452	629	547	508	430	483	703

¹ Medregnet personer med oppgitt alder (Egypt, Peru og Indonesia). ² Ikke medregnet Grønland og Færøyene. ³ Folkemengde pr. 17.1.79: Menn 122 329 000, kvinner 140 107 000. ⁴ 55–69 år. ⁵ 70 år og over. ⁶ Foreløpige tall.

Kilde: United Nations: Demographic Yearbook og enkelte lands statistikk.

Tabell 511 (forts.). Folkemengde etter kjønn og alder. 1 000

Land	Dato	Kjønn	I alt ¹	0-4 år	5-14 år	15-24 år	25-34 år	35-44 år	45-54 år	55-64 år	65 år og over
Botswana ⁵	30.6.1984	{ M	499	102	150	87	57	37	27	20	17
		{ K	552	103	152	105	73	44	31	22	22
Egypt.	23.11.1976	{ M	18 647	2 548	5 004	3 664	2 358	1 961	1 509	962	639
		{ K	17 979	2 494	4 583	3 412	2 455	1 977	1 480	902	672
Zambia	1.7.1977	{ M	2 611	512	733	512	321	218	156	97	61
		{ K	2 691	501	721	510	363	250	168	106	72
Canada ⁵	1.7.1984	{ M	12 434	946	1 855	2 265	2 203	1 713	1 268	1 103	1 081
		{ K	12 694	899	1 761	2 190	2 219	1 697	1 256	1 197	1 476
Mexico	30.6.1979	{ M	35 036	6 536	9 786	6 932	4 542	2 997	2 016	1 165	1 062
		{ K	34 345	6 290	9 431	6 686	4 436	2 991	2 067	1 243	1 201
Panama	1.7.1983	{ M	1 066	142	271	221	156	106	73	52	46
		{ K	1 023	136	260	215	149	101	69	48	45
USA ⁵	1.7.1984	{ M	114 765	9 115	17 361	20 236	20 329	15 063	10 888	10 475	11 297
		{ K	121 393	8 701	16 558	19 843	20 582	15 586	11 541	11 841	16 738
Argentina	22.10.1980	{ M	13 756	1 640	2 647	2 274	2 030	1 628	1 458	1 091	988
		{ K	14 191	1 601	2 592	2 292	2 069	1 645	1 499	1 192	1 303
Brasil ²	1.7.1983	{ M	64 793	9 007	15 577	13 711	9 707	6 473	4 718	3 111	2 489
		{ K	64 869	8 868	15 464	13 616	9 698	6 461	4 781	3 224	2 757
Chile	1.7.1983	{ M	5 785	672	1 204	1 204	933	691	476	331	275
		{ K	5 897	651	1 169	1 180	930	711	504	373	380
Colombia	24.10.1973	{ M	11 240	1 796	3 347	2 271	1 346	1 008	706	439	327
		{ K	11 607	1 736	3 300	2 444	1 475	1 096	739	452	366
Peru ²	1.7.1983	{ M	9 529	1 449	2 413	1 891	1 324	898	640	401	303
		{ K	9 178	1 399	2 338	1 848	1 292	884	643	424	361
Venezuela ²	1.7.1984	{ M	8 516	1 282	2 132	1 767	1 317	854	545	361	258
		{ K	8 335	1 232	2 053	1 712	1 282	835	545	369	308
India ³	1.7.1981	{ M	349 858	47 791	88 269	70 846	49 295	36 665	27 324	17 493	12 175
		{ K	326 360	45 364	83 254	65 664	46 865	34 757	24 118	15 013	11 325
Bangladesh	1.7.1981	{ M	46 600	7 345	13 625	8 850	5 808	4 507	3 057	1 939	1 469
		{ K	43 857	7 352	13 124	8 334	5 505	3 894	2 790	1 653	1 205
Indonesia ⁵	31.12.1984	{ M	80 446	11 906	20 566	16 013	11 854	8 017	9 156	3 528	2 406
		{ K	81 186	11 497	19 881	15 873	12 052	8 367	6 659	3 971	2 887
Israel ⁵	30.6.1983	{ M	2 012	231	443	351	306	208	162	141	169
		{ K	2 026	219	421	330	313	213	175	163	192
Japan	1.10.1983	{ M	58 790	3 990	9 812	8 460	9 196	9 296	7 949	5 236	4 851
		{ K	60 694	3 783	9 323	8 120	9 087	9 283	8 052	6 226	6 821
Pakistan ⁴	1.3.1981	{ M	44 233	6 334	13 058	7 686	5 419	4 159	3 325	2 206	2 046
		{ K	40 021	6 614	11 510	6 821	4 918	4 100	2 851	1 691	1 515
Sri Lanka	1.7.1983	{ M	7 858	985	1 788	1 629	1 254	814	616	421	351
		{ K	7 558	943	1 721	1 607	1 235	783	580	373	316
Thailand ⁵	1.7.1984	{ M	25 334	3 238	6 302	5 637	4 004	2 667	1 641	1 111	734
		{ K	25 062	3 102	6 060	5 474	3 904	2 617	1 757	1 230	918
Tyrkia	Okt.1985	{ M	25 601	3 355	5 994	5 331	3 909	2 565	2 129	1 415	923
		{ K	24 240	3 241	5 667	4 969	3 550	2 375	1 962	1 334	1 142
Australia	30.6.1983	{ M	7 675	599	1 319	1 338	1 270	1 037	775	695	642
		{ K	7 703	570	1 261	1 292	1 242	994	741	716	889
New Zealand ⁵	1.7.1983	{ M	1 603	128	294	303	248	202	154	138	136
		{ K	1 623	122	281	290	251	200	148	143	188

¹ Medregnet personer med uoppgitt alder (Egypt, Peru og Indonesia). ² Ikke medregnet indianere i jungelen, beregnet for Peru til 39 800 i 1972, for Venezuela til 31 800 i 1961. ³ Medregnet indiske del av Jammu og Kashmir. ⁴ Ikke medregnet Jammu, Kashmir, Junagardh, Manavadar, Gilgit og Baltistan. ⁵ Foreløpige tall.

Tabell 512. Folkemengde etter kjønn og alder. Prosent

Land	År ¹	Begge kjønn			Menn			Kvinner			Kvinner pr. 1 000 menn
		0–14 år	15–64 år	65 år og over	0–14 år	15–64 år	65 år og over	0–14 år	15–64 år	65 år og over	
Norge	1986	19,9	64,3	15,8	20,6	66,1	13,4	19,2	62,6	18,2	1 023
Danmark ²	1986	18,3	66,5	15,2	18,9	68,3	12,8	17,6	64,8	17,5	1 030
Finland	1985	19,4	68,1	12,6	20,5	70,4	9,1	18,4	65,9	15,8	1 065
Island	1985	26,1	65,1	10,0	26,4	66,1	9,1	25,8	64,2	10,8	992
Sverige	1985	18,1	64,5	17,4	18,8	66,1	15,1	17,4	62,9	19,6	1 025
Belgia	1983	20,0	65,6	14,4	21,0	67,4	11,6	19,1	63,9	17,0	1 047
Bulgaria	1982	22,1	66,4	11,6	22,8	66,7	10,5	21,4	66,0	12,6	1 009
Frankrike	1986	21,1	65,8	13,1	22,2	67,5	10,4	20,1	64,3	15,7	1 051
Hellas	1985	21,3	65,3	13,3	22,4	65,6	11,9	20,3	65,1	14,7	1 033
Irland	1985	29,5	59,9	10,7	30,1	60,5	9,4	28,8	59,2	12,0	992
Italia	1985	19,6	67,7	12,7	20,7	68,8	10,6	18,6	66,6	14,8	1 058
Jugoslavia	1981	24,6	66,3	9,1	25,6	66,6	7,8	23,6	66,0	10,4	1 023
Luxembourg	1985	17,5	69,9	13,4	18,5	71,9	10,7	16,5	68,1	16,0	1 056
Nederland	1985	19,7	68,3	12,0	20,4	69,9	9,7	19,1	66,8	14,2	1 022
Polen	1983	25,0	65,4	9,6	26,3	66,3	7,4	23,8	64,5	11,6	1 051
Portugal	1985	23,8	64,4	11,8	25,3	64,7	10,0	22,4	64,0	13,6	1 073
Romania	1982	27,0	63,1	10,0	28,0	63,5	8,6	26,1	62,7	11,3	1 027
Sovjetunionen	1972	27,8	³ 67,4	⁴ 4,8	30,5	³ 66,4	³ 1,1	25,2	³ 68,3	⁶ 5,1	1 163
Spania	1986	22,9	65,0	12,1	24,0	65,9	10,1	21,7	64,1	14,2	1 035
Storb. og N.-Irland	1985	19,2	65,6	15,1	20,3	67,5	12,2	18,3	63,9	17,9	1 053
Sveits	1986	17,5	68,4	14,2	18,4	70,0	11,6	16,6	66,8	16,6	1 052
Tsjekkoslovakia	1982	24,4	63,2	11,7	25,6	63,6	9,4	23,2	62,8	13,9	1 054
Forbundsrep. Tyskland	1985	15,3	70,0	14,7	16,4	73,0	10,6	14,3	67,3	18,5	1 092
Den tyske dem. rep.	1984	19,3	67,0	13,7	20,9	69,4	9,7	17,8	64,8	17,4	1 119
Ungarn	1983	21,9	65,7	12,4	23,2	66,7	10,1	20,6	64,8	14,5	1 068
Østerrike	1985	18,2	67,5	13,2	19,7	69,8	8,3	17,0	65,4	17,7	1 109
Botsvana	1984	48,2	47,9	7,7	50,5	45,7	3,4	46,2	49,8	4,0	1 106
Egypt	1976	39,9	56,5	3,6	40,5	56,1	3,4	39,4	56,9	3,7	964
Zambia	1977	46,5	51,0	2,5	47,7	50,0	2,3	45,4	51,9	2,7	1 031
Canada	1984	21,7	68,1	10,2	22,5	68,8	8,7	21,0	67,4	11,6	1 021
Mexico	1979	46,2	50,6	3,3	46,6	50,4	3,0	45,8	50,7	3,5	980
Panama	1983	38,7	57,0	4,4	38,7	57,1	4,3	38,7	56,9	4,4	961
USA	1984	21,9	66,2	11,9	23,1	67,1	9,8	20,8	65,4	13,8	1 058
Argentina	1980	30,3	61,4	8,2	31,2	61,6	7,2	29,6	61,3	9,2	1 032
Brasil ⁵	1983	37,7	58,2	4,0	37,9	58,2	3,8	37,5	58,2	4,3	1 001
Chile	1983	31,6	62,8	5,6	32,4	62,8	4,8	30,9	62,7	6,4	1 019
Colombia	1973	44,6	52,4	3,0	45,8	51,3	2,9	43,4	53,5	3,2	1 033
Peru ⁵	1983	40,6	54,7	3,6	40,5	54,1	3,2	40,7	55,4	4,0	963
Venezuela ⁵	1984	39,8	56,9	3,4	40,1	56,9	3,0	39,4	56,9	3,7	979
Bangladesh	1981	45,8	51,2	3,0	45,0	51,9	3,2	46,7	50,6	2,8	941
India ⁶	1981	39,1	57,4	3,5	38,9	57,6	3,5	39,4	57,1	3,5	933
Indonesia	1984	39,5	59,1	3,3	40,4	60,4	3,0	38,6	57,8	3,6	1 009
Israel	1983	32,5	58,5	8,9	33,5	58,1	8,4	31,6	58,9	9,5	1 007
Japan	1983	22,5	67,7	9,8	23,5	68,3	8,3	21,6	67,2	11,2	1 032
Pakistan ⁷	1981	45,2	50,7	4,1	44,6	51,0	4,5	45,8	50,4	3,8	906
Sri Lanka	1983	35,3	60,4	4,3	35,3	60,2	4,5	35,2	60,6	4,2	962
Thailand	1984	37,1	59,6	3,3	37,7	59,4	2,9	36,6	59,8	3,7	989
Tyrkia	1985	36,6	59,3	4,1	36,5	60,0	3,6	36,7	58,5	4,7	947
Australia	1983	24,4	65,7	10,0	25,0	66,6	8,4	23,8	64,7	11,5	1 004
New Zealand	1983	25,6	64,4	10,0	26,3	65,2	8,5	24,8	63,6	11,6	1 012

¹ Samme dato som i tabell 511. ² Ikke medregnet Grønland og Færøene. ³ 15–69 år. ⁴ 70 år og over. ⁵ Ikke medregnet indianere i jungelen, se tabell 511. ⁶ Medregnet indiske del av Jammu og Kashmir. ⁷ Ikke medregnet Jammu, Kashmir, Junagardh, Monavadar, Gilgit og Baltistan.

Kilde: United Nations: Demographic Yearbook og enkelte lands statistikk.

Tabell 513. Folkemengdens bevegelse. Inngåtte ekteskap, fødsler, dødsfall og nettoinnflytting

Land	År	Middelfolkemengde i 1 000 ¹	Inngåtte ekteskap	Levende-født	Døde	Fødsels-overskott	Nettoinn-flytting	Folke-tilvekst	Døde i første leveår pr. 1 000 levende-født
Norge.....	1985	4 153	4,9	12,4	10,7	1,7	1,5	3,2	8,4
Danmark ²	1985	5 114	5,7	10,5	11,4	-0,9	1,9	1,0	7,9
Færøylene.....	1985	46	4,1	16,2	7,4	8,8	-0,9	7,9	9,5
Grønland.....	1985	53	6,5	21,4	8,2	13,2	-0,5	8,0	24,6
Finland.....	1985	4 902	5,3	12,8	9,8	3,0	0,6	3,5	6,3
Island.....	1985	241	5,2	16,0	6,9	9,1	-2,1	6,8	5,7
Sverige.....	1985	8 350	4,6	11,8	11,3	0,5	1,3	1,9	6,8
Belgia.....	1985	9 903	³ 6,3	⁴ 12,2	⁵ 11,7	⁶ 0,6	⁶ -0,2	⁶ 0,4	⁵ 11,3
Bulgaria.....	1984	8 957	7,5	13,7	11,3	2,4	..	⁷ 4,7	16,2
Frankrike.....	1985	55 172	4,9	13,9	10,0	4,0	0,0	4,0	8,3
Hellas.....	1984	9 935	6,3	12,7	⁸ 9,3	3,8	1,0	4,9	⁸ 14,3
Irland.....	1985	3 552	5,2	17,5	9,3	8,2	⁶ -3,6	⁶ 5,5	8,9
Italia.....	1985	57 128	5,2	10,1	9,5	⁶ 10,9	⁶ 15,7	⁶ 2,7	10,9
Jugoslavia.....	1984	23 123	7,3	16,4	9,3	7,1	..	⁷ 7,5	28,9
Luxembourg.....	1985	366	5,3	11,2	11,0	0,2	1,4	1,6	9,0
Malta.....	1985	383	7,9	16,2	8,4	9,4	-4,0	4,0	13,1
Nederland.....	1985	14 484	5,7	12,2	8,3	3,8	1,7	5,2	⁸ 8,3
Polen.....	1984	37 203	7,7	18,9	9,9	9,0	..	⁷ 8,9	19,2
Portugal.....	1984	10 229	6,9	14,2	9,6	4,5	3,3	8,0	16,7
Romania.....	1982	23 017	7,8	15,3	10,0	5,3	..	⁷ 7,2	28,0
Sovjetunionen.....	1984	279 618	9,6	19,6	10,8	8,8	..	⁷ 9,7	¹⁰ 27,7
Spania.....	1983	38 602	4,8	12,5	7,7	4,6	..	⁸ 5,6	9,6
Storb. og N.-Irland..	1985	56 125	6,9	13,3	11,8	1,5	0,9	2,4	9,4
Sveits.....	1985	6 374	⁶ 6,0	11,2	⁸ 9,1	2,4	2,4	4,8	⁶ 7,1
Tsjekkoslovakia.....	1984	15 500	7,9	14,7	11,8	2,9	..	⁷ 3,5	⁵ 15,6
Tyrkia.....	1981-85	49 272	⁶ 6,9	30,6	9,0	⁶ 20,6	..	⁶ 21	83
Forbundsrep.									
Tyskland.....	1985	61 015	6,0	9,5	11,5	-1,9	⁶ -2,5	⁶ -4,2	9,0
Den tyske dem. rep...	1984	16 644	8,0	13,7	13,3	0,4	..	⁷ 0,3	10,0
Ungarn.....	1983	10 649	7,1	11,9	13,9	-2,0	..	⁷ -0,3	19,0
Østerrike.....	1985	7 555	5,9	11,6	11,9	-0,3	1,0	0,7	11,2
Botswana.....	1980-85	1 085	..	⁹ 50,0	⁹ 12,7	⁹ 37,3	..	⁷ 38,2	79
Egypt.....	1982	48 503	¹¹ 9,4	36,9	10,3	26,6	..	⁷ 24,4	¹² 74,2
Kenya.....	1980-85	20 333	..	⁹ 55,1	⁹ 14,0	⁹ 41,1	..	⁷ 41,2	⁹ 82
Mosambik.....	1980-85	13 961	¹⁰ 0,7	⁹ 44,1	⁹ 16,5	⁹ 27,6	..	⁷ 28,2	⁹ 110
Sør-Afrika.....	1980-85	32 392	..	⁹ 38,7	⁹ 13,9	⁹ 24,8	..	⁷ 24,8	⁹ 92
Tunisia.....	1980-85	7 081	³ 7,5	⁹ 34,1	⁹ 10,1	⁹ 24,0	..	⁷ 20,5	¹³ 125
Uganda.....	1980-85	15 477	..	⁹ 49,9	⁹ 14,7	⁹ 35,2	..	⁷ 33,3	¹⁴ 160
Zambia.....	1980-85	6 666	..	⁹ 48,1	⁹ 15,1	⁹ 33,0	..	⁷ 33,1	¹⁵ 259

¹ Middelfolkemengde gjelder året 1985 for alle land. For de fleste land, unntatt de nordiske, er tallene foreløpige eller beregnet. ² Ikke medregnet Færøylene og Grønland. ³ 1982. ⁴ 1981. ⁵ 1983. ⁶ 1984. ⁷ 1980-1985. ⁸ 1985. ⁹ 1980-1985, beregnet av FN. ¹⁰ 1974. ¹¹ 1978. ¹² 1979. ¹³ 1969, beregnet. ¹⁴ 1959, beregnet. ¹⁵ 1958, beregnet.

Kilde: United Nations: Demographic Yearbook, Revent Demographic Developments in the member states of the Council of Europe. Population and Vital Statistics Report, Monthly Bulletin of Statistics, World Population Prospects as Assessed in 1984, og enkelte lands statistikk.

Tabell 513 (forts.). Folkemengdens bevegelse. Inngåtte ekteskap, fødsler, dødsfall og nettoinnflytting

Land	År	Middel- folke- mengde i 1 000 ¹	Inngåtte ekteskap	Levende- fødte	Døde	Fødsels- overskott	Nettoinn- flytting	Folke- tilvekst	Døde i første leveår pr. 1 000 levende- fødte
Canada.....	1983	25 379	7,4	15,0	47,0	8,0	..	10,8	8,5
El Salvador.....	1983	4 819	4,1	27,6	6,3	21,3	..	29,2	42,2
Jamaica.....	1982	2 337	3,9	27,6	5,7	21,9	..	14,5	⁵ 16,2
Mexico.....	1980-85	78 524	7,1	33,9	7,1	26,8	..	25,9	53
Panama.....	1980-85	2 180	7,4	28,0	5,4	22,6	..	21,7	26
USA.....	1984	105	10,5	15,7	8,7	7,0	..	8,8	10,6
Argentina.....	1981	30 564	7,0	23,7	8,4	15,3	..	15,8	⁷ 39,3
Brasil.....	1980-85	135 564	7,6	30,6	8,4	22,2	..	22,3	71
Chile.....	1983	12 074	7,1	23,2	6,4	16,8	..	15,7	21,1
Colombia.....	1980-85	28 624	8,5	31,0	7,7	23,3	..	21,4	53
Peru ²	1980-85	19 698	5,9	36,7	10,7	26,0	..	26,0	99
Venezuela ²	1980-85	17 317	7,6	35,2	5,6	29,6	..	28,4	39
Bangladesh.....	1980-85	98 657	9,0	44,8	17,5	27,3	..	27,3	133
Filippinene.....	1980-85	54 378	7,1	32,3	6,9	25,4	..	24,1	50
Hong Kong.....	1984	5 423	10,0	14,4	4,8	9,6	..	19,3	9,2
India.....	1982	750 900	..	33,3	11,9	21,9	..	19,4	⁹ 113,9
Indonesia.....	1983	163 393	¹⁰ 10,6	30,7	13,0	17,7	..	19,5	¹⁰ 125
Israel.....	1983	4 233	7,5	24,0	6,8	17,2	..	18,4	14,3
Japan.....	1983	120 754	6,4	12,7	6,2	6,5	..	6,6	6,2
Jordan.....	1980-85	3 515	5,6	44,9	8,4	36,5	..	36,9	63
Kina.....	1980-85	1 059 521	..	18,5	6,8	11,7	..	12,3	33
Sør-Korea.....	1980-85	61 594	8,3	21,0	6,3	14,7	..	15,8	29
Kypros.....	1985	665	9,9	19,4	8,9	10,6	0,5	12,2	17
Pakistan ³	1979	96 180	..	41,7	9,6	32,1	..	30,6	94,5
Singapore.....	1983	2 558	8,8	16,2	5,3	10,9	..	11,6	9,4
Sri Lanka.....	1983	15 837	7,9	26,2	6,1	20,1	..	17,9	⁹ 34,4
Thailand.....	1980-85	51 301	7,7	28,6	7,7	20,9	..	20,0	51
Australia.....	1984	15 752	7,4	15,5	7,1	8,4	..	12,5	⁷ 9,6
New Zealand.....	1983	3 254	7,7	15,8	8,1	7,7	..	9,2	12,5

¹ Se note 1, foregående side. ² Ikke medregnet indianerstammer. ³ Ikke medregnet Jammu, Kashmir, Junagardh, Manavadar, Gilgit og Baltistan. ⁴ 1982. ⁵ 1978. ⁶ 1981. ⁷ 1983. ⁸ 1977. ⁹ 1980. ¹⁰ 1962.

Tabell 514. Fruktbarhet etter alder, samlet fruktbarhetstall og nettoreproduksjonstall

Land	År	Levendefødte pr. 1 000 kvinner							Samlet fruktbarhetstall	Nettoreproduksjonstall
		Under 20 år ¹	20–24 år	25–29 år	30–34 år	35–39 år	40–44 år	45–49 år ²		
Norge	1985	17,9	94,4	125,5	70,5	22,9	3,8	0,2	1,68	0,801
Danmark ³	1985	9,1	76,7	118,1	64,1	18,4	2,8	0,1	1,40	0,697
Færøyene	1985	33,1	120,3	155,9	93,2	44,4	8,1	—	2,28	1,084
Grønland	1985	71,2	130,5	113,2	83,5	32,8	9,0	1,8	2,21	1,021
Finland	1985	13,8	76,3	121,5	77,3	32,8	6,8	0,3	1,64	0,795
Island	1985	33,7	112,4	117,2	80,9	36,2	5,9	0,4	1,93	0,968
Sverige	1985	11,0	81,8	131,8	85,9	30,3	5,6	0,2	1,73	0,828
Belgia	1981	19,1	113,2	128,2	54,4	15,5	0,33	—	71,61	160,795
England og Wales	1983	26,9	98,5	126,4	71,5	23,1	4,4	0,5	71,77	100,883
Frankrike	1980	18,1	122,5	144,0	79,7	27,1	5,3	0,4	1,82	0,870
Hellas	1984	41,2	131,5	108,8	56,7	21,3	4,6	0,5	171,94	170,909
Irland	1985	16,8	87,1	160,3	136,2	74,5	21,5	1,6	192,49	191,187
Italia	1981	18,0	93,4	110,0	64,5	26,0	6,0	0,4	171,51	160,766
Luxembourg	1985	10,6	72,6	105,5	66,8	19,6	2,7	—	191,39	190,659
Malta	1985	15,4	96,2	133,5	84,5	42,3	11,7	0,6	182,2	181,03
Nederland	1984	7,4	64,3	131,5	73,8	18,5	3,2	0,4	181,49	180,713
Portugal	1984	36,6	116,9	113,3	66,7	30,0	9,6	1,1	181,87	180,895
Spania	1979	24,8	114,3	145,5	91,6	45,7	15,1	1,4	181,90	1,31
Sveits	1984	5,2	63,5	125,3	82,6	25,0	4,2	0,2	181,53	180,73
Forbundsrep. Tyskland	1984	9,0	62,1	102,1	62,1	21,7	3,3	0,2	1,3	180,605
Den tyske dem. rep. ⁴	1983	48,5	169,2	98,2	35,1	8,9	1,3	0,1	1,79	130,927
Ungarn	1983	53,9	145,4	94,2	37,6	12,0	2,5	0,1	181,74	130,909
Østerrike	1984	26,9	105,5	99,5	50,9	19,1	3,6	0,3	1,47	0,70
Botswana	1971	6,8	142,296
Egypt.	1976	20,5	186,0	310,7	274,2	206,3	85,6	46,3	5,65	141,973
Kenya	1978	68,01	143,131
Sør-Afrika ⁵	1970	41,3	193,8	206,7	120,1	48,7	14,4	1,8	3,13	142,118
Zambia	1969	6,9	142,437
Canada	1981	25,9	94,7	124,2	66,6	19,0	3,1	0,2	171,67	100,835
Den dominikanske rep.	⁶ 1975	116	270	247	207	158	53	13	5,32	142,078
Jamaica	1981	55,9	172,7	..	100,0	..	14,0	..	4,49	191,917
Mexico	1979	65,5	159,0	151,3	111,2	88,9	37,9	12,9	85,66	142,356
USA	1981	53,6	112,0	112,0	61,4	20,0	3,8	0,2	171,75	150,856
Brasil	1982	56,6	155,0	155,7	111,9	67,5	27,5	5,3	132,85	141,885
Chile	1982	66,7	149,3	141,0	91,5	48,2	17,0	2,3	132,47	131,198
Colombia	⁸ 1976	4,42	141,832
Peru	1976	69,6	185,2	189,7	146,3	122,7	49,6	31,0	6 ⁹ 5,17	142,199
Bangladesh	1981	130,4	247,7	260,0	164,0	127,4	46,0	18,0	6 ⁸ 6,06	142,195
Indonesia	⁸ 1976	115	228	203	139	94	46	17	4,21	141,622
Japan	1983	4,3	70,2	183,5	78,5	16,2	1,8	0,1	101,74	150,868
Jordan	1979	79,3	245,3	254,2	326,1	340,6	272,5	149,2	6 ⁸ 6,99	142,967
Sør-Korea	1981	9,7	135,2	227,9	84,2	22,2	5,8	1,6	6 ¹¹ 4,04	141,464
Malaysia	1979	36,7	175,3	230,7	182,5	113,0	44,4	5,5	6 ¹¹ 4,32	142,004
Pakistan	1976	56,3	271,2	348,2	305,3	225,7	127,6	72,5	6 ⁵ 7,7	142,252
Filippinene	1979	52,5	202,0	214,0	170,8	128,7	61,4	11,8	4,85	142,104
Sri Lanka	1980	38,3	177,8	232,5	200,1	90,4	27,8	3,9	6 ¹² 3,46	141,719
Thailand	1983	47,1	143,6	138,0	86,9	53,0	33,8	26,4	6 ¹² 4,20	141,911
Australia	1983	26,5	102,7	146,1	81,5	25,0	4,3	0,2	71,93	130,922
New Zealand	1983	32,7	110,2	142,5	72,8	20,7	4,1	0,3	171,92	131,021

¹ Barn født av mødre under 20 år pr. 1 000 kvinner i alderen 15–19 år. ² Barn født av mødre 45 år og over pr. 1 000 kvinner i alderen 45–49 år. ³ Ikke medregnet Grønland og Færøyene. ⁴ Medregnet Øst-Berlin. ⁵ Tallene (unntatt nettoreproduksjonstallet) gjelder den hvite befolkningen. ⁶ Tall fra World Fertility Survey (utvalgsundersøkelse). ⁷ 1982. ⁸ 1976. ⁹ 1977/78. ¹⁰ 1979. ¹¹ 1974. ¹² 1975. ¹³ 1980. ¹⁴ Tall for 1980–1985. ¹⁵ 1978. ¹⁶ 1981. ¹⁷ 1983. ¹⁸ 1984. ¹⁹ 1985.

Kilde: United Nations: Demographic Yearbook, International Statistical Institute: Comparative Studies Current Fertility (World Fertility Survey) og enkelte lands statistikk.

Tabell 515. Middellevetiden¹

Land	År	Menn					Kvinner				
		0 år	15 år	50 år	65 år	80 år	0 år	15 år	50 år	65 år	80 år
Norge	1984—85	72,8	58,8	26,1	14,4	6,5	79,5	65,4	31,6	18,5	8,0
Danmark	1984—85	71,6	57,5	25,0	13,9	6,3	77,5	63,3	29,9	17,8	7,9
Finland	1985	70,1	55,8	23,7	12,9	5,7	78,5	64,1	30,3	17,2	7,2
Island	1984—85	74,7	60,5	27,9	15,8	7,6	80,2	65,8	31,9	18,6	8,8
Sverige	1985	73,8	59,5	26,6	14,7	6,3	79,7	65,4	31,6	18,5	8,0
Belgia	1972—76	68,6	55,4	23,2	12,3	5,7	75,1	61,6	28,3	15,8	6,7
England og Wales	1981—83	71,2	57,5	24,5	13,2	6,0	77,4	63,3	30,0	17,3	7,8
Frankrike	1981	70,4	56,6	24,8	14,0	6,1	78,5	64,4	31,1	18,2	7,6
Irland	1978—80	69,5	55,9	23,3	12,4	5,3	75,0	61,1	27,6	15,4	6,4
Italia	1974—77	69,7	56,8	24,3	..	5,6	75,9	62,6	29,1	..	6,5
Nederland	1982—83	72,6	58,8	25,6	14,0	6,4	79,5	65,3	31,6	18,6	8,1
Polen	1983	67,0	54,0	22,8	12,6	5,5	75,2	61,8	28,4	16,0	6,7
Skottland	1981—83	69,3	55,5	23,0	12,4	5,6	75,5	61,4	28,0	16,1	7,3
Sveits	1981—82	72,7	58,7	26,2	14,6	6,5	79,6	65,4	31,8	18,7	8,3
Tsjekkoslovakia	1982	67,1	54,0	22,1	11,2	5,4	74,4	61,0	27,4	15,1	6,4
Forbundsrep. Tyskland	1981—83	70,5	56,7	24,4	13,2	5,7	77,1	63,1	29,7	16,9	7,0
Den tyske dem. rep. (DDR)	1983	69,5	55,7	23,6	12,5	5,2	75,4	61,4	27,9	13,4	6,2
Ungarn	1983	65,6	52,4	21,7	12,1	5,5	73,5	60,0	27,1	15,2	6,5
Østerrike	1983	69,5	55,8	24,1	13,1	5,6	76,8	62,8	29,3	16,6	6,8
Algerie	1982	58,5	53,2	23,9	13,5	7,4	61,4	56,1	25,9	14,1	7,6
Egypt ²	1980—85	56,4	58,2
Kenya ²	1980—85	51,2	54,7
Nigeria ²	1980—85	46,9	50,2
Canada	1980—82	71,9	58,0	25,8	14,6	6,9	78,9	64,9	31,4	18,8	8,8
USA	1983	71,0	57,3	25,4	14,5	6,9	78,3	64,3	31,0	18,8	9,0
Mexico	1979	62,1	66,0
Argentina	1975	65,4	54,3	23,3	13,1	5,4	72,1	60,7	28,4	16,1	6,6
Brasil	1960—70	57,6	51,5	22,1	12,0	4,9	61,1	54,2	24,2	13,2	5,3
Chile	1975—80	61,3	53,0	22,9	12,8	5,9	67,6	58,0	26,8	15,4	7,1
Venezuela	1975—80	64,9	54,6	24,3	13,8	7,1	70,7	59,8	27,6	16,2	8,1
Bangladesh	1981	55,3	52,9	21,5	11,7	..	54,4	52,2	22,6	13,1	..
China ²	1980—85	65,5	69,4
India	1961—70	46,4	45,0	19,2	11,2	6,0	44,7	44,0	19,7	11,4	6,0
Israel	1983	72,5	59,0	26,1	14,4	6,6	75,9	62,3	28,5	15,8	6,7
Japan	1983	74,2	60,0	27,2	15,2	6,4	79,8	65,5	31,7	18,4	7,7
Australia	1983	72,1	58,2	25,7	14,2	6,4	78,7	64,7	31,0	18,3	8,2
New-Zealand	1983	70,8	57,2	24,9	13,6	6,2	76,9	63,1	29,8	17,4	7,9

¹ Om konstruksjonen av dødelighetstabeller i de forskjellige land se: *Revue de l'Institut Internationale de Statistique 3. année Livraison 4. La Haye 1935.* ² Beregninger foretatt i Population Division, United Nations.

Kilde: United Nations: Demographic Yearbook og Nordisk statistisk årsbok.

Tabell 516. Døde pr. 1 000 innbyggere,

Land	År	Kjønn	Døde under 1 år ¹	1-4 år	5-9 år	10-14 år	15-19 år	20-24 år	25-29 år	30-34 år
Norge	1985	M	10,2	0,5	0,3	0,3	1,0	1,1	1,1	1,2
		K	6,7	0,4	0,2	0,1	0,4	0,4	0,4	0,5
Danmark	1985	M	8,9	0,4	0,4	0,4	0,8	1,1	1,4	1,5
		K	6,9	0,4	0,2	0,2	0,3	0,4	0,4	0,7
Finland	1985	M	6,6	0,3	0,3	0,3	0,9	1,2	1,4	1,8
		K	5,8	0,2	0,2	0,2	0,3	0,3	0,4	0,6
Island	1985	M	5,8	0,6	0,2	0,3	0,9	1,3	1,5	1,3
		K	5,6	0,5	-	0,1	0,4	0,2	0,1	0,3
Sverige	1985	M	7,2	0,3	0,2	0,2	0,6	0,9	0,9	1,2
		K	6,3	0,3	0,1	0,2	0,3	0,3	0,4	0,7
Belgia	1981	M	13,4	0,6	0,3	0,3	1,0	1,5	1,3	1,4
		K	9,4	0,6	0,2	0,2	0,4	0,5	0,5	0,8
Bulgaria	1982	M		² 4,9	0,6	0,4	1,0	1,4	1,4	1,9
		K		³ 3,9	0,4	0,3	0,5	0,5	0,7	0,8
England og Wales	1983	M	11,3	0,5	0,3	0,3	0,7	0,8	0,8	1,0
		K	8,9	0,4	0,2	0,2	0,3	0,3	0,4	0,6
Frankrike	1980	M	12,3	0,6	0,3	0,3	1,2	1,8	1,5	1,7
		K	9,0	0,5	0,2	0,2	0,5	0,6	0,6	0,8
Irland	1981	M	11,1	0,7	0,4	0,4	1,0	1,3	1,0	1,1
		K	9,2	0,5	0,2	0,2	0,4	0,4	0,4	0,6
Italia	1980	M	16,4	0,5	0,4	0,4	1,0	1,1	1,0	1,1
		K	12,5	0,5	0,3	0,3	0,4	0,4	0,4	0,6
Nederland	1983	M	9,3	0,5	0,3	0,3	0,6	0,8	0,7	0,9
		K	7,3	0,4	0,2	0,2	0,3	0,4	0,4	0,6
Polen	1983	M	21,7	0,7	0,4	0,4	1,1	1,7	1,9	2,4
		K	16,6	0,6	0,3	0,2	0,4	0,5	0,6	0,8
Portugal	1981	M	24,7	1,3	0,5	0,6	1,9	2,3	2,0	2,0
		K	20,6	0,9	0,4	0,4	0,6	0,6	0,7	0,9
Skottland	1982	M	12,8	0,6	0,3	0,3	0,9	1,0	1,0	1,2
		K	9,7	0,4	0,2	0,2	0,3	0,3	0,5	0,7
Spania	1978	M	16,6	0,8	0,4	0,4	0,9	1,2	1,2	1,4
		K	13,6	0,7	0,3	0,3	0,4	0,4	0,5	0,7
Sveits	1981	M	8,8	0,6	0,3	0,3	1,0	1,9	1,3	1,3
		K	6,3	0,5	0,2	0,2	0,5	0,5	0,6	0,6
Tsjekkoslovakia	1982	M	18,9	0,6	0,4	0,4	0,9	1,2	1,4	1,8
		K	13,3	0,5	0,3	0,2	0,4	0,4	0,5	0,7
Forbundsrep. Tyskland	1982	M	12,1	0,6	0,3	0,3	1,1	1,3	1,2	1,4
		K	9,7	0,5	0,2	0,2	0,4	0,5	0,5	0,8
Den tyske dem. rep. (DDR)	1983	M	12,4	0,6	0,4	0,3	1,1	1,3	1,5	1,6
		K	8,7	0,5	0,2	0,2	0,4	0,5	0,6	0,7
Ungarn	1983	M	21,5	0,6	0,3	0,4	0,9	1,6	1,8	2,7
		K	16,5	0,5	0,3	0,2	0,4	0,5	0,8	1,2
Østerrike	1983	M	13,4	0,5	0,3	0,3	1,4	1,8	1,5	1,7
		K	9,9	0,4	0,2	0,2	0,5	0,4	0,5	0,8

¹ Pr. 1 000 levendefødte. ² 0-4 år.

Kilde: United Nations: Demographic Yearbook og Nordisk statistisk årsbok.

etter kjønn og alder

35-39 år	40-44 år	45-49 år	50-54 år	55-59 år	60-64 år	65-69 år	70-74 år	75-79 år	80-84 år	85 år og over
1,6	2,5	4,0	7,0	11,0	18,2	28,6	48,5	78,7	117,4	205,6
0,8	1,3	2,1	3,3	5,1	8,3	12,6	24,0	43,0	78,1	168,4
1,9	2,7	4,8	8,1	13,2	21,4	33,6	50,7	80,0	120,9	212,8
1,2	1,9	3,3	5,6	8,2	11,8	16,5	28,2	44,4	78,4	141,4
2,5	3,7	5,9	9,7	15,3	25,1	36,9	58,9	90,4	136,9	240,7
0,9	1,3	2,0	3,2	5,3	8,7	15,8	28,2	51,5	94,7	182,1
1,4	2,1	3,1	5,3	7,0	16,0	22,8	41,6	62,2	92,9	187,4
0,5	0,2	3,5	2,4	4,2	7,3	14,5	24,7	44,2	65,5	160,0
1,5	2,2	3,6	6,0	10,1	16,3	27,1	43,7	72,3	118,9	217,0
0,9	1,2	1,9	3,3	5,1	7,8	13,0	22,3	42,3	75,6	169,6
2,0	2,9	4,8	8,1	13,6	22,6	35,8	58,1	93,3	139,7	236,0
1,1	1,6	2,7	4,2	6,5	10,5	16,7	28,8	53,9	95,7	189,9
2,6	4,0	6,3	9,5	15,8	23,3	39,3	60,5	95,1	146,1	219,2
1,2	1,9	2,9	4,5	7,7	12,6	24,1	42,7	73,2	127,9	218,4
1,3	2,2	4,1	7,2	13,2	21,9	36,2	56,9	88,2	135,1	220,7
0,9	1,5	2,6	4,5	7,4	11,7	18,5	29,8	50,0	86,5	176,2
2,3	3,6	6,1	9,8	13,8	23,4	28,7	49,3	79,5	133,8	232,2
1,2	1,7	2,5	3,9	5,4	9,1	11,7	22,7	42,9	83,3	187,4
1,5	2,9	4,5	8,8	14,8	23,3	37,7	62,1	99,9	150,2	260,9
0,9	1,6	3,0	5,1	8,0	13,3	21,0	35,6	62,9	107,8	212,9
1,7	2,7	4,8	8,5	13,6	21,4	33,1	50,5	78,7	128,1	220,7
0,9	1,4	2,3	3,6	5,8	9,4	15,6	27,8	50,0	96,4	183,5
1,3	2,1	3,6	6,3	11,2	18,7	31,3	51,3	81,1	119,3	210,0
0,8	1,3	2,2	3,6	5,4	8,3	13,1	22,4	40,8	75,6	163,1
3,2	5,3	8,1	12,3	18,4	26,9	39,6	61,2	96,3	146,0	233,3
1,2	2,0	3,1	5,1	7,8	12,3	20,1	34,4	60,3	106,1	199,7
2,8	4,1	6,4	9,5	13,6	21,3	32,3		89,9		
1,3	1,9	2,9	4,2	6,5	9,9	17,2		71,2		
1,7	3,1	5,7	9,9	17,5	26,8	42,5	65,8	100,6	150,1	240,2
1,1	2,0	3,5	6,1	9,5	14,5	23,7	36,6	61,4	99,5	192,6
1,8	3,0	4,6	7,5	11,8	18,7	30,4	48,7	78,3	130,2	216,1
0,9	1,4	2,3	3,6	5,5	8,9	15,3	28,1	52,5	102,2	195,8
1,5	2,3	4,0	6,8	11,1	18,7	28,7	46,9	75,2	123,9	220,5
0,9	1,3	2,2	3,0	5,1	8,5	12,5	22,8	45,0	84,3	178,6
2,6	4,5	7,2	12,1	19,4	29,3	45,9	70,0	110,9	169,4	263,8
1,1	1,8	3,2	4,9	8,0	13,5	23,9	40,8	72,6	123,9	222,7
2,1	3,3	5,2	8,7	13,2	20,8	34,9	56,5	90,9	139,6	220,2
1,1	1,7	2,6	4,2	6,2	9,9	16,8	29,1	54,4	97,2	188,0
2,2	3,4	5,7	9,7	14,2	22,7	38,5	61,7	102,0	158,9	265,2
1,2	1,8	2,8	4,8	7,1	12,1	21,8	37,5	69,5	120,3	223,5
4,4	7,0	10,9	15,6	22,7	31,8	48,0	70,9	110,0	164,1	256,8
1,8	2,7	4,5	6,4	10,1	15,2	25,3	42,2	72,5	124,2	222,4
2,5	3,8	6,0	9,8	14,6	22,4	34,5	56,6	91,8	145,0	237,7
1,3	1,8	2,7	4,5	6,6	10,2	16,8	30,6	57,3	105,0	208,9

Tabell 516 (forts.). Døde pr. 1 000 innbyggere,

Land	År	Kjønn	Døde under 1 år ¹	1-4 år	5-9 år	10-14 år	15-19 år	20-24 år	25-29 år	30-34 år
Egypt	1976	M	172,5	15,6	2,1	1,9	2,0	2,7	3,2	3,2
		K	173,2	19,1	1,7	1,3	1,5	1,5	2,1	2,1
Ghana	1970	M	19,6	4,2	1,0	0,9	1,2	1,6	2,5	3,4
		K	16,1	3,7	0,8	0,7	1,2	1,4	1,6	1,9
Sør-Afrika	1970	M	53,2	3,6	1,0	0,7	1,3	1,6	2,1	3,5
		K	44,8	3,6	0,9	0,6	0,9	1,3	1,7	2,3
Tunis	1980	M	² 12,6		0,8	0,8	1,1	1,8	2,1	2,2
		K	² 11,2		0,8	0,6	0,8	1,0	1,3	1,7
Canada	1981	M	11,0	0,6	0,3	0,4	1,4	1,6	1,4	1,4
		K	8,5	0,5	0,3	0,2	0,5	0,5	0,5	0,6
USA	1982	M	12,7	0,6		0,3		1,5		1,8
		K	10,2	0,5		0,2		0,5		0,7
Mexico	1979	M	² 10,6		1,0	0,9	1,9	3,1	3,7	3,9
		K	² 8,9		0,8	0,6	0,9	1,3	1,6	1,9
Argentina	1980	M	² 9,2		0,5	0,5	1,1	1,4	1,6	2,0
		K	² 7,5		0,4	0,4	0,7	0,8	1,0	1,4
Brasil	1982	M	² 12,6		0,7	0,7	1,4	2,3	2,7	3,5
		K	² 9,2		0,5	0,4	0,7	1,0	1,2	1,7
Chile	1982	M	25,5	1,2	0,5	0,6	1,0	1,6	2,1	2,3
		K	21,7	1,0	0,3	0,4	0,5	0,6	0,9	1,0
Ecuador	1980	M	² 15,2		1,3	1,1	1,8	2,8	3,2	3,2
		K	² 14,2		1,2	0,9	1,3	1,7	1,8	2,1
Paraguay	1980	M	² 6,8		0,5	0,6	0,8	1,3	1,4	1,5
		K	² 5,7		0,4	0,4	0,7	0,9	1,1	1,3
Venezuela	1980	M	² 9,2		0,6	0,7	1,8	2,9	2,8	2,6
		K	² 7,6		0,5	0,4	0,7	0,9	1,0	1,3
Irak	1977	M	34,3	2,2	0,8	0,7	1,0	0,8	1,5	1,9
		K	26,6	1,9	0,6	0,6	0,8	0,9	1,3	1,7
Israel	1983	M	15,0	0,7	0,3	0,3	0,8	1,1	1,0	1,1
		K	13,8	0,7	0,2	0,2	0,3	0,3	0,4	0,6
Japan	1983	M	6,8	0,6	0,3	0,2	0,7	0,9	0,9	1,0
		K	5,6	0,5	0,2	0,1	0,3	0,4	0,4	0,6
Malaysia	1979	M	30,2	2,4	1,0	0,8	1,2	1,6	1,8	2,0
		K	23,6	2,3	0,8	0,6	0,8	1,0	1,1	1,5
Filippinene	1979	M	55,5	6,9	1,8	1,1	1,9	3,1	3,4	3,5
		K	44,6	6,3	1,4	0,9	1,2	1,4	1,6	2,1
Sri Lanka	1980	M	² 10,3		0,9	0,8	1,5	2,4	2,6	2,9
		K	² 9,0		0,9	0,6	1,3	1,7	1,8	2,1
Thailand	1983	M	² 4,4		1,2	1,0	1,7	2,8	3,2	3,2
		K	² 3,6		1,0	0,7	1,1	1,4	1,5	1,8
Australia	1983	M	10,5	0,6	0,3	0,3	1,1	1,5	1,4	1,2
		K	8,7	0,5	0,2	0,2	0,4	0,5	0,5	0,6
New-Zealand	1983	M	13,6	0,6	0,3	0,3	1,3	1,9	1,3	1,2
		K	11,4	0,5	0,2	0,2	0,5	0,7	0,5	0,8

¹ Pr. 1 000 levendefødte. ² 0-4 år.

etter kjønn og alder

35-39 år	40-44 år	45-49 år	50-54 år	55-59 år	60-64 år	65-69 år	70-74 år	75-79 år	80-84 år	85 år og over
4,6	5,8	9,8	14,9	23,1	29,7	58,3	73,7		165,0	
2,8	2,8	5,1	7,3	11,7	15,7	38,8	49,5		227,0	
3,7	4,6	5,4	6,5	6,5	9,8			14,2		
2,1	2,0	2,4	3,2	3,4	5,2			12,8		
5,9	8,7	16,1	21,8	33,9	46,1	69,3	117,7	126,8	267,9	162,7
4,2	5,3	8,8	15,6	22,6	36,5	61,7	80,6	69,7	190,9	168,6
2,4	3,4	5,0	6,3	9,7	16,2	24,7	44,9	81,3		115,5
1,9	2,4	3,0	4,3	6,3	11,0	19,8	38,5	76,9		100,5
1,8	2,8	4,7	7,6	12,4	19,6	30,7	45,8	71,7	109,2	188,5
1,0	1,6	2,6	4,1	6,3	9,8	15,2	23,9	38,9	67,2	141,6
	2,7		7,3	13,8	21,2	33,1	48,5	72,4	107,0	180,5
	1,5		3,9	7,3	11,1	16,9	25,5	40,6	66,9	140,5
5,7	6,8	9,0	11,2	16,8	21,7	35,2	43,6	76,9		130,2
2,8	3,5	4,9	6,7	10,4	14,5	25,6	34,9	61,1		137,7
2,9	4,7	7,7	11,4	17,2	24,4	37,4	55,2	82,6		181,8
2,0	2,7	3,7	5,5	8,0	11,4	18,5	30,9	54,8		158,4
4,6	6,2	8,5	11,9	16,2	23,0	33,3		80,0		
2,4	3,3	4,4	6,3	8,7	13,5	21,0		65,5		
3,1	4,6	7,0	11,5	15,4	23,2	36,4	55,5	83,5		165,2
1,4	2,2	3,6	6,1	7,9	12,8	20,2	33,2	56,3		126,0
3,9	5,2	6,8	8,7	10,7	17,6	24,9	45,2		127,9	
2,9	3,8	4,2	6,3	7,3	12,9	17,7	33,0		120,1	
2,4	3,4	4,2	7,3	9,2	12,3	22,0	31,0		117,3	
2,2	2,6	3,2	4,8	6,1	8,0	16,4	23,0		98,2	
3,2	4,8	6,4	10,1	14,0	23,4	35,1	47,7	73,9		149,7
1,9	2,9	4,1	5,8	9,4	14,9	24,6	34,8	56,9		154,9
2,6	3,6	4,7	9,0	11,3	19,7	25,2		55,8		
2,3	2,8	3,1	5,7	6,0	12,5	15,7		45,1		
1,4	2,1	3,8	6,7	11,6	16,8	27,5	44,7	71,0	111,1	188,6
0,8	1,4	2,0	4,0	6,6	11,4	20,9	33,6	62,0	100,3	200,0
1,4	2,4	4,0	6,5	9,1	13,6	22,7	39,2	68,1	113,8	196,6
0,8	1,2	1,9	3,0	4,4	7,0	12,0	21,7	41,5	77,9	162,5
2,9	4,4	7,3	11,1	18,1	27,4	47,7	64,1		131,7	
2,2	3,1	4,1	6,5	12,0	18,4	32,0	47,6		105,5	
4,6	6,3	8,8	10,8	13,4	17,8	29,4		81,0		
2,8	3,8	4,3	5,7	6,3	10,0	18,2		71,4		
3,3	4,3	6,3	10,3	13,7	20,2	28,3	44,5	87,0	152,2	198,6
2,1	2,5	3,8	5,6	8,9	13,6	21,9	38,6	72,0	126,9	218,8
3,9	6,1	9,6	12,4	15,8	22,4	50,6		125,5		
2,3	3,7	5,4	7,4	9,5	13,7	34,0		104,7		
1,4	2,3	3,9	7,2	12,3	19,0	30,6	47,9	77,3		145,9
0,9	1,3	2,3	4,0	6,1	9,6	15,0	25,2	42,6		109,1
1,5	2,6	4,7	7,0	13,5	21,0	34,4	52,1	87,3	124,3	224,0
1,1	1,8	2,8	4,7	6,8	11,8	18,4	30,5	47,4	87,1	163,3

Tabell 517. Døde pr. 100 000

Nr. i den forkortede internasjonale liste 1965	Dødsårsak	Norge 1984	Danmark ¹ 1984	Finland 1983	Island 1983	Sverige 1983	England og Wales 1977
	I alt.....	1 028,5	1 117,2	937,4	697,3	1 090,0	1 192,9
B. 1	Kolera	—	—	—	—	—	—
» 2	Tyfoidfieber	—	—	—	—	—	0,0
» 3	Basillær dysenteri og amøbeinfeksjon	—	0,0	—	—	—	0,0
» 4	Enteritt og andre diaréysykdommer	0,9	0,6	0,6	—	0,1	0,6
» 5	Tuberkulose i åndedretsorganene	0,3	0,4	2,5	0,8	0,7	1,0
» 6	Annent tuberkulose, inkl. senfølger	1,5	0,5	1,9	—	1,2	0,8
» 7	Pest	—	—	—	—	—	—
» 8	Difteri	—	—	—	—	—	—
» 9	Kikhoste	—	—	—	—	—	0,0
» 10	Streptokokkangina og skarlagensfeber	—	0,0	—	—	—	0,0
» 11	Meningokokkinfeksjoner	0,6	0,4	0,1	0,4	0,2	0,2
» 12	Akutt poliomyelitt	—	—	—	—	—	—
» 13	Kopper	—	—	—	—	—	—
» 14	Meslinger	—	0,0	0,0	—	0,0	0,0
» 15	Flekkyfus og andre rickettsiasykdommer	—	—	—	—	—	0,0
» 16	Malaria	—	—	—	—	0,0	0,0
» 17	Syfilis, inkl. senfølger	0,1	0,0	0,1	—	0,0	0,2
» 18	Alle andre infeksjøsne og parasittære sykd.	2,9	1,6	2,8	2,5	5,0	2,0
» 19	Ondartede svulster inkl. svulster i lymfatisk og bloddannende vev	223,1	284,2	194,4	166,2	227,4	258,1
» 20	Godartede svulster og svulster av uspes. art	4,3	4,9	2,7	—	3,1	2,5
» 21	Sukkersyke	11,3	15,9	10,5	3,4	14,6	10,0
» 22	Avitaminoser og andre kostmangelsykdommer ..	0,5	1,0	0,1	—	0,4	0,4
» 23	Anemier	1,6	1,1	0,6	1,7	1,3	2,5
» 24	Meningitt	0,8	0,8	0,7	0,4	0,6	0,6
» 25	Aktiv revmatisk feber	—	0,0	—	—	0,0	0,1
» 26	Kronisk revmatisk hjertesykdom	13,7	5,0	7,0	0,8	0,7	11,3
» 27	Hypertensjonssykdommer	13,1	6,7	10,3	8,0	4,9	14,0
» 28	Ischemisk hjertesykdom	267,3	325,3	276,4	217,3	370,7	326,7
» 29	Andre hjertesykdommer	46,9	34,8	48,3	18,6	56,5	50,7
» 30	Karlesjoner i sentralnervesystemet	132,4	101,2	112,7	67,9	111,0	149,7
» 31	Influensa	2,6	3,9	2,4	6,3	3,1	2,7
» 32	Lungebetennelse	58,6	32,7	38,3	40,9	52,5	106,8
» 33	Bronkitt, emfysem og astma	23,4	41,5	25,6	14,3	19,7	48,5
» 34	Sår i mage og tolvfingertarm	4,9	7,8	4,1	2,5	7,0	8,3
» 35	Blindtarmsbetennelse	0,3	0,5	0,3	—	0,4	0,4
» 36	Brokk og tarmslyng	4,7	3,4	3,0	3,0	3,3	4,5
» 37	Leverkirrose	6,1	12,1	7,0	1,7	8,2	3,9
» 38	Nefritt og nefrose	2,2	1,4	2,7	1,7	2,4	6,7
» 39	Prostatahypertrofi	³ 16,1	³ 11,5	³ 9,9	³ 35,0	³ 6,4	³ 12,2
» 40	Abort	—	—	—	—	—	⁴ 0,8
» 41	Andre komplikasjoner ved svangerskap, fødsel eller barselseng. Fødsel uten opplysning om komplikasjon	⁴ 0,0	⁴ 0,2	⁴ 0,1	—	—	⁵ 10,6
» 42	Medfødte misdannelser	5,7	5,6	5,7	8,0	4,2	7,1
» 43	Fødselsskader, vanskelig fødsel og andre anoksiske og hypoksiske tilstander	⁵ 55,7	⁵ 198,8	⁵ 125,6	⁵ 251,7	⁵ 196,1	⁵ 320,6
» 44	Andre årsaker til perinatal dødelighet	⁵ 155,1	⁵ 59,8	⁵ 97,2	—	⁵ 62,1	⁵ 207,1
» 45	Symptomer og ubestemte tilstander	36,6	43,2	3,7	4,6	7,0	6,2
» 46	Alle andre sykdommer	95,3	94,2	92,9	57,8	118,9	114,6
BE 47	Ulykker med motorkjøretøy	10,7	13,0	12,5	8,9	9,7	13,7
» 48	Alle andre ulykker	34,8	29,6	31,9	30,4	25,0	17,3
» 49	Selv mord og villet egenskade	14,5	28,7	24,4	16,9	19,0	8,2
» 50	Alle andre ytre årsaker	1,6	5,2	6,7	3,8	7,3	4,3

¹ Ikke medregnet Færøyene og Grønland. ² Omfatter bare japanske statsborgere i Japan. ³ Pr. 100 000 menn på 50 år og over. ⁴ Pr. 100 000 kvinner. ⁵ Pr. 100 000 levendefødte.

Kilde: United Nations: Demographic Yearbook og enkelte lands statistikk.

innbyggere, etter dødsårsak

Frankrike 1978	Neder- land 1978	Ungarn 1978	Østerrike 1978	Canada 1978	USA 1978	Chile 1979	Israel 1978	Japan 1978 ²	Australia 1977	Nr. i den forkortede internasj. liste 1965
1 024,0	821,0	1 311,4	1 225,7	716,4	866,1	679,4	681,2	609,1	773,0	
—	—	—	—	—	—	—	—	0,0	—	B. 1
0,0	—	—	—	—	0,0	0,7	—	0,0	—	» 2
0,0	0,0	0,0	—	0,0	0,0	0,1	0,2	0,0	0,0	» 3
1,6	0,3	1,2	0,0	0,9	0,8	10,3	3,5	2,0	1,5	» 4
3,4	0,3	8,5	5,4	0,6	1,0	13,0	0,4	6,9	0,5	» 5
1,2	1,0	2,9	1,1	0,4	0,3	2,4	0,9	0,3	0,2	» 6
—	—	—	—	—	—	—	—	—	—	» 7
0,0	—	—	—	0,0	0,0	0,2	—	—	0,0	» 8
0,0	—	—	—	0,0	0,0	0,0	—	0,0	0,0	» 9
0,0	0,0	—	—	0,0	0,0	0,0	—	—	0,0	» 10
0,2	0,1	0,2	0,1	0,2	0,2	0,2	0,3	0,0	0,1	» 11
0,0	0,0	—	—	0,0	0,0	—	—	—	0,0	» 12
—	—	—	—	—	—	—	—	—	—	» 13
0,0	0,0	—	0,0	0,0	0,0	1,4	0,1	0,2	0,0	» 14
0,0	—	—	—	—	0,0	—	0,1	—	—	» 15
0,0	—	—	0,0	0,0	0,0	—	0,0	0,0	—	» 16
0,1	0,2	0,4	0,1	0,1	0,1	0,3	0,1	0,2	0,1	» 17
8,5	2,3	2,9	1,5	2,0	5,6	11,1	8,6	2,4	1,8	» 18
228,2	213,4	252,0	251,7	158,4	178,4	102,9	128,0	131,6	151,8	» 19
7,8	4,2	5,0	4,3	1,3	2,2	2,5	3,7	5,4	1,3	» 20
15,8	11,1	16,7	17,4	12,4	15,2	13,0	10,0	8,5	11,3	» 21
8,9	0,2	0,1	0,1	0,8	1,3	4,1	0,3	0,4	0,4	» 22
2,5	1,2	0,8	1,9	1,5	1,5	1,9	1,1	1,3	1,5	» 23
1,1	0,8	1,5	1,6	0,5	0,7	2,7	1,3	0,8	0,5	» 24
0,1	—	0,0	0,1	0,1	0,1	0,2	—	0,2	0,1	» 25
5,1	2,9	19,1	9,6	5,1	6,0	5,3	4,6	3,2	5,9	» 26
14,7	6,5	62,3	22,8	6,4	7,1	8,8	5,0	16,4	9,6	» 27
95,2	188,2	272,3	279,3	215,6	288,5	61,2	181,0	39,9	232,2	» 28
95,2	60,7	45,1	80,2	20,2	28,5	17,1	23,1	50,4	30,5	» 29
129,1	88,7	187,8	182,8	64,7	78,9	58,6	82,3	146,6	103,3	» 30
6,6	3,8	7,4	2,1	2,2	1,8	4,4	0,6	0,6	0,8	» 31
15,6	20,6	13,2	28,9	19,7	24,4	47,2	18,2	24,7	16,0	» 32
13,6	29,3	46,5	21,7	12,5	9,8	8,2	6,4	10,7	30,5	» 33
4,4	3,8	10,9	9,1	2,7	2,5	2,7	3,1	5,1	4,6	» 34
0,8	0,5	1,9	1,2	0,3	0,3	0,7	0,3	0,2	0,2	» 35
8,3	3,7	6,8	6,2	2,6	2,5	4,0	3,2	2,2	2,4	» 36
30,8	5,2	23,0	30,7	12,1	13,5	33,3	5,8	14,1	8,3	» 37
1,2	2,0	7,9	3,6	2,6	4,0	7,6	7,6	5,8	6,0	» 38
³ 18,0	³ 19,8	³ 45,1	...	³ 4,1	³ 3,4	³ 23,3	...	³ 7,5	³ 9,6	» 39
⁵ 1,6	0,0	⁴ 0,1	—	—	⁵ 0,5	⁵ 24,7	⁴ 0,1	⁴ 0,0	—	» 40
⁵ 13,8	⁵ 9,7	⁵ 19,6	⁵ 12,8	⁵ 6,4	⁵ 9,1	⁵ 50,2	⁵ 8,6	⁵ 21,5	⁵ 8,0	» 41
4,8	6,1	10,5	5,4	7,0	5,9	12,0	14,6	4,9	7,9	» 42
⁵ 179,9	⁵ 262,6	⁵ 954,4	⁵ 131,9	⁵ 271,4	⁵ 351,3	⁵ 806,1	⁵ 351,0	⁵ 160,3	⁵ 152,5	» 43
⁵ 90,2	⁵ 115,1	⁵ 472,8	⁵ 208,4	⁵ 233,0	⁵ 309,7	⁵ 422,0	⁵ 340,2	⁵ 227,7	⁵ 396,0	» 44
75,9	38,4	0,5	32,4	10,1	14,1	74,1	49,0	30,1	6,2	» 45
146,4	72,1	161,0	118,2	76,7	89,7	61,5	56,1	40,9	65,4	» 46
20,5	16,7	19,8	28,0	22,0	23,5	11,6	13,9	10,5	27,2	BE 47
48,5	18,3	49,1	39,6	25,5	23,9	19,5	15,8	15,7	20,8	» 48
17,2	9,7	43,1	25,1	14,8	12,3	5,9	5,6	17,7	11,1	» 49
4,5	1,7	2,4	3,5	6,2	11,0	38,0	7,4	2,5	2,8	» 50

Tabell 518. Radio og fjernsyn. 31. desember 1983

Land	Radiolisenser		Fjernsynslisenser		Land	Radiolisenser		Fjernsynslisenser	
	I alt	Pr. 1 000 innb.	I alt	Pr. 1 000 innb.		I alt	Pr. 1 000 innb.	I alt	Pr. 1 000 innb.
	1 000		1 000			1 000		1 000	
Norge	13 200	775	1 316	319	Tsjekkoslovakia	4 165	270	4 323	280
Danmark	12 005	392	1 889	369	Ungarn	5 770	540	2 864	268
Finland	14 800	987	1 738	357	Forbundsrep.				
Island	1 139	586	70	293	Tyskland (BRD)	24 604	401	22 132	360
Sverige	17 150	858	3 245	390	Den tyske dem. rep. (DDR)	6 415	384	5 970	358
Belgia	4 617	468	2 981	303	Østerrike	4 000	530	2 348	311
Bulgaria	2 055	230	1 691	189	Algerie				
Frankrike	47 000	860	20 500	375	Egypt ²	8 000	174	2 000	44
Hellas					Marokko ²	3 600	163	860	39
Irland ²	1 600	456	838	239	Sør-Afrika				
Italia	14 213	250	13 831	243	Canada ²	18 950	761	11 530	463
Jugoslavia	5 419	238	4 618	203	Mexico ²	21 800	290	8 300	111
Luxembourg					USA ²	479 000	2 043	185 300	790
Nederland	4 630	322	4 454	310	Argentina ²	16 000	540	5 910	199
Polen	9 050	247	8 542	234	Brasil ²	50 000	386	16 500	127
Portugal ²	1 700	171	1 500	151	India	45 000	61	2 096	3
Romania	3 223	143	3 912	173	Iran ²	7 500	180	2 300	55
Sovjetunionen ²	140 000	514	84 000	308	Japan ²	85 000	713	30 202	253
Spania ²	10 900	285	9 850	258	Tyrkia ²	5 800	123	5 600	118
Storbrit. og N.-Irl. ²	56 000	993	27 000	479	Australia ²	20 000	1 301	6 500	423
Sveits	2 358	364	2 450	378	New Zealand ²	2 850	890	922	288

¹ Antall radioapparater. ² Antall radio- og fjernsynsapparater.
Kilde: UNESCO: Statistical Yearbook.

Tabell 519. Kinoer

Land	År	Antall kinoer ¹	Besøk		Land	År	Antall kinoer ¹	Besøk	
			Antall ²	Pr. innb.				Antall ²	Pr. innb.
			1 000					1 000	
Norge	1985	448	12 940	3,1	Algerie	1982	280	23 800	1,2
Danmark	1985	429	11 000	2,2	Egypt	1983	202	41 500	0,9
Finland	1985	378	7 000	1,4	Marokko	1983	267	439 000	1,8
Island	1982	39	2 200	9,2	Nigeria	1981	240	4 570	0,1
Sverige	1985	1 116	17 500	2,1	Canada	1982	1 253	97 300	4,0
Belgia	1982	3 472	320 500	2,1	Cuba	1983	3 525	386 300	8,7
Bulgaria	1983	3 245	493 500	10,6	Mexico	1983	2 968	211 500	2,8
Frankrike	1983	36 304	3 198 000	3,6	USA	1983	18 884	1 196 900	5,1
Italia	1983	36 361	3 161 600	2,9	Argentina	1983	5 932	449 900	1,7
Jugoslavia	1983	1 224	86 500	3,8	Brasil	1981	2 244	138 800	..
Nederland	1981	553	29 000	2,0	Chile	1983	161	66 000	1,0
Polen	1983	1 796	108 100	3,0	Colombia	1983	323	66 000	2,4
Portugal	1983	415	423 700	2,4	Peru	1980	5 425	33 000	1,9
Romania	1983	5 614	216 100	9,6	India	1983	12 287	4 850 900	6,6
Sovjetunionen	1983	141 641	4 051 100	14,9	Indonesia	1983	1 561
Spania	1983	34 861	3 141 100	3,7	Israel	1978	3 214	324 200	6,6
Storbrit.	1983	1 327	64 400	1,1	Japan	1981	2 298	149 500	1,3
Sveits	1983	445	19 700	3,0	Pakistan	1979	633	176 300	2,2
Tsjekkoslovakia	1981	2 971	481 000	5,3	Sri Lanka	1983	329	41 900	2,7
Forb. rep. Tyskland	1983	3 687	125 300	2,0	Sør-Korea	1981	301	44 000	1,1
Den tyske dem. rep.	1983	2 089	72 800	4,4	Thailand	1979	682
Ungarn	1983	3 576	68 900	6,5	Australia	1983	733
Østerrike	1983	534	18 400	2,4	New Zealand	1979	3 172

¹ Oppgavene omfatter permanente kinoer som viser 16 mm, 35 mm og 70 mm film mot betaling, også medregnet «drive-in» kinoer.

² Tallene refererer seg til antall solgte billetter i året, medregnet «drive-in» kinoer og mobilkinoer. ³ Ikke medregnet «drive-in» kinoer.

⁴ Ikke medregnet mobilkinoer. ⁵ Ikke medregnet kinoer som kun viser 16 mm film.

Kilde: UNESCO: Statistical Yearbook og Nordisk statistisk årsbok.

Tabell 520. Offentlige utgifter til sosiale forhold i de nordiske land 1984

Utgiftsposter	Norge	Danmark	Finland ¹	Island	Sverige
	Mill. n.kr	Mill.d.kr	Mill.f.mk	Mill. isl.kr	Mill. sv.kr
<i>I. Sykdom</i>	39 771	34 521	17 718	6 598	79 103
Kontantytelser	12 356	6 138	4 073	1 330	26 165
a) Offentlig sykeforsikring	6 856	3 038	1 873	69	26 165
b) Kontantytelser fra annet hold	5 500	3 100	2 200	1 261	—
Helse- og sykehusvesen	26 281	26 731	12 487	4 799	44 340
a) Sykehusutgifter	20 720	21 182	6 934	3 587	..
b) Legebesøk, fysioterapi mv. utenfor sykehus	3 237	4 495	5 069	249	..
c) Andre utgifter	2 324	1 054	484	963	..
Åndssvakeomsorg	416	..	726	280	3 994
Tannpleie	718	1 652	432	189	4 604
<i>II. Yrkeskadeforsikring og arbeidervern</i>	281	1 167	969	125	2 113
Yrkeskadeforsikring	135	933	836	71	1 973
Arbeidervern	146	234	133	54	140
<i>III. Arbeidsløshet</i>	4 833	28 150	4 170	187	16 561
Arbeidsløshetsforsikring	2 962	20 940	1 449	179	6 589
Arbeidsformidling	430	395	165	8	1 229
Utdannelse og omskolering	1 441	1 456	1 174	—	3 328
Offentlige tiltak	—	5 359	1 381	—	5 415
<i>IV. Alderdom, invaliditet mv.</i>	41 365	71 960	27 970	3 546	116 774
Folkepensjon (Grunnpensjon)	23 211	36 505	9 954	2 222	² 45 292
a) Alderspensjoner	17 523	24 168	6 726	1 731	25 570
b) Invalidepensjoner	4 764	9 257	3 016	437	5 514
c) Enke- og enkemannspensjoner	924	3 080	212	³ 54	1 322
Tilleggs pensjon	9 386	511	14 584	—	² 36 125
a) Alderspensjoner	5 605	..	8 804	—	24 620
b) Invalidepensjoner	3 182	..	3 988	—	7 850
c) Enke- og enkemannspensjoner	599	..	1 792	—	3 345
Supplerende pensjon	4 750	15 274	1 211	1 140	21 340
a) Alderspensjoner	3 271	..	804	749	..
b) Invalidepensjoner	643	..	170	84	..
c) Enke- og enkemannspensjoner	836	..	237	³ 307	..
Utdannelse og beskjefteigelse av ervervshemmede	1 000	3 599	649	41	3 746
Alderdomshjem og pensjonistboliger	1 988	12 266	1 196	—	4 149
Hjemmehjelp mv. for eldre og funksjonshemmede	1 031	3 805	376	143	6 122
<i>V. Familie og barn</i>	10 093	16 590	8 665	1 891	30 461
Alminnelige barnetilskott	4 652	2 879	2 235	1 072	5 741
Boligstøtte	189	736	579	—	2 591
Barnepensjoner og tilsvarende ytelser	1 209	406	529	193	555
Bidragforscott	325	158	177	107	1 385
Hjelp til foreldre med småbarn	809	2 013	1 582	179	5 173
Daginstitutioner	1 571	7 730	2 259	274	14 583
Ferie for barn og husmødre
Husmorvikarer	695	138	122	9	433
Barnevern	643	2 530	1 182	57	⁴ ..
<i>VI. Alminnelig hjelp mv.</i>	1 088	5 253	323	125	536
Sosialhjelp	899	3 772	248	98	⁴ ..
Annen hjelp	189	1 481	75	27	536
<i>VII. Personskader ved militær- og krigsulykker</i>	680	443	1 845	—	55
<i>VIII. Beregnet skattefradrag for barn</i>	1 756	—	1 076	25	—
<i>IX. Administrasjonsutgifter</i>	2 393	4 520	2 244	253	6 812
Sosiale utgifter i alt	102 260	162 604	64 980	12 750	⁵ 257 981
Utgifter i prosent av bruttonasjonalprodukt	22,9	28,7	23,9	18,5	32,8
Utgifter kr/mark pr. innbygger	24 915	31 811	15 065	53 236	30 925

¹ Oppgavene for Finland gjelder 1983. ² Omfatter også tilleggsytelser så som hustrutillegg, barnetillegg m.m. ³ Omfatter også enkemannspensjon. ⁴ Utgifter til edruskapsvern, barnevern og sosialhjelp var i 1984 til sammen 5 566 mill. sv.kr. Beløpet kan ikke fordeles.

⁵ Inklusive utgifter til edruskapsvern, barnevern og sosialhjelp.

Kilde: Den nordiske sosialstatistikk-komité.

Tabell 521. Yrkesbefolkning etter næring¹. 1 000

Land	År	I alt	Jordbruk, skogbruk, fiske og fangst	Oljeutvinning, bergverksdrift og industri	Kraft- og vannforsyning	Bygge- og anleggsvirksomhet	Varehandel, hotell- og restaurantvirksomhet	Transport, lagring, post og telekommunikasjoner	Bank og finansiering, sikringsvirksomhet, eiendomsdr. og foretningmessig tj. yting	Offentlig, sosial og privat tjenesteyting	Andre og uoppgitte næringer
Norge ³	1986	2 111	142	395	22	155	369	175	145	665	⁴ 43
Danmark ³	1985	2 753	176	555	19	189	419	188	199	968	40
Finland ³	1985	2 630	295	⁵ 638	..	204	374	194	159	706	⁶ 60
Sverige ³	1985	4 424	208	983	40	260	591	300	321	1 594	¹ 25
Belgia ³	1984	4 214	106	847	33	203	697	264	271	1 214	⁵ 80
Ungarn	1985	4 913	1 113	⁵ 1 540	..	356	509	396	..	⁷ 999	..
Frankrike	1984	23 573	1 659	5 114	217	1 579	3 454	1 370	1 656	5 892	^{4,6,2} 633
Irland ³	1984	1 314	186	256	16	114	210	74	82	281	96
Italia ³	1985	23 366	2 296	4 975	..	1 921	4 365	1 091	716	5 530	^{4,2} 472
Jugoslavia	1981	9 359	2 683	^{5,2} 2 210	..	689	828	445	205	1 585	⁴ 714
Spania ³	1985	13 346	2 007	2 953	91	1 138	2 475	671	494	2 341	174
Storbritannia ⁸	1984	26 776	628	6 112	333	1 437	4 753	1 426	2 033	6 749	^{4,6,3} 306
Sveits	1980	3 092	191	945	30	222	551	183	271	645	^{6,5} 2
Forbundsrep.											
Tyskland	1985	27 682	1 416	8 809	239	1 870	4 158	1 561	1 715	7 272	643
Østerrike ³	1985	3 355	294	962	42	290	606	212	183	751	16
Tyrkia	1980	19 212	11 105	2 108	33	765	1 084	531	294	2 425	⁸ 67
Egypt ^{3,9}	1983	12 339	4 722	1 730	100	619	1 020	571	149	2 429	998
Canada ³	1985	12 639	659	2 413	131	733	2 196	821	1 219	^{10,4} 359	⁴ 107
Mexico	1980	22 066	5 700	3 052	116	1 296	1 729	672	406	2 412	6 676
USA ³	1985	117 167	3 603	23 623	1 529	7 848	24 027	6 387	11 562	35 790	^{4,6,2} 799
Brasil	1980	43 797	13 109	^{5,7} 524	..	3 151	4 111	1 816	7 090	4 857	² 139
Chile ³	1984	3 888	567	611	28	174	698	236	124	1 328	122
Venezuela	1985	5 828	844	992	73	500	1 090	379	288	1 534	128
India ^{3,11}	1981	244 605	153 015	26 407	974	3 565	12 165	6 069	1 764	18 557	22 088
Israel ^{3,12}	1985	1 467	80	326	12	82	177	89	135	508	58
Japan ³	1985	59 630	5 090	14 620	330	5 300	13 180	3 430	3 920	11 970	^{4,1} 790
Pakistan ^{3,13}	1985	28 596	14 490	3 720	311	1 319	3 281	1 261	225	2 800	^{4,1} 189
Thailand ³	1982	25 749	16 985	2 071	76	520	^{8,2} 298	501	..	2 378	918
Australia ³	1985	7 217	435	1 281	141	498	1 389	541	680	1 982	⁴ 269
New Zealand	1981	1 332	144	316	15	86	218	108	92	308	⁴ 6

¹ Næringsgrupperingen er foretatt etter den næring en person er sysselsatt i, slik at en lastebilsjåfør i en industribedrift er gruppert på industri. Avgrensningen av næringsgruppene kan variere fra land til land. F.eks. regnes statsbanene, post- og telegrafvesen snart som samferdsel, snart som offentlig tjenesteyting. Arbeidsløse regnes som regel til den næring de sist var sysselsatt i. ² Medregnet stein-, leir- og kalkbryting. ³ Tallene bygger på arbeidskraftundersøkelser på utvalgsbasis. ⁴ Medregnet arbeidssøkere i alt. ⁵ Medregnet kraft- og vannforsyning. ⁶ Medregnet militære. ⁷ Medregnet bank- og finansieringsvirksomhet etc., andre og uoppgitte næringer. ⁸ Tallene er beregnet på et representativt utvalg av befolkningen. ⁹ Tallene omfatter den yrkesaktive befolkningen i alder 12 – 64 år. ¹⁰ Medregnet hotell- og restaurantvirksomhet. ¹¹ Ikke medregnet Assam. ¹² Medregnet områder okkupert siden juni 1967. ¹³ Ikke medregnet Jammu, Kashmir, Gilget, Baltistan, Junagardh og Manavador.

Kilde: Vesentlig International Labour Office (ILO): Yearbook of Labour Statistics.

Tabell 522. Arbeidsløse¹. 1 000

Land	1976	1977	1978	1979	1980	1981	1982	1983	1984	1985
Norge	20	16	20	24	22	28	41	64	67	51
Danmark	133	² 164	191	162	184	243	263	283	275	252
Finland ³	90	137	172	143	114	127	149	156	158	163
Sverige ⁴	33	34	46	45	44	59	80	92	92	85
Belgia ⁵	267	308	333	352	382	472	560	590	595	558
Frankrike ⁶	934	1 072	1 167	1 350	1 451	1 773	2 008	2 042	2 310	2 458
Hellas	29	28	31	⁷ 32	37	43	51	62	71	89
Irland ⁸	84	82	75	66	74	96	156	193	214	231
Italia ³	1 426	1 545	1 571	1 698	1 684	1 895	2 052	2 264	2 258	2 327
Jugoslavia	635	700	735	762	786	809	863	910	975	1 040
Nederland	211	204	⁹ 206	210	248	385	542	801	822	761
Spania	376	540	819	1 037	1 277	1 566	1 873	2 207	2 475	3 000
Storbritannia og Nord-Irland ^{10, 11}	¹² 359	1 484	1 475	1 391	1 795	2 734	3 119	3 105	3 160	3 271
Sveits	21	12	10	10	6	6	13	26	35	30
Forbundsrep. Tyskland ..	1 060	1 030	993	876	889	1 272	1 833	2 258	2 266	2 304
Østerrike	55	51	59	57	53	69	105	127	131	140
Portugal	330	356	316	355	381	385
Ghana	33	32	35	31	40	32	24	24	21	24
Nigeria	19	16	17	17	17	16	17
Sør-Afrika ¹³	15	29	¹⁴ 31	¹⁴ 28	22	16	22	36	32	62
Canada ³	727	850	908	836	865	898	1 314	1 448	1 399	1 328
Puerto Rico ^{3, 10}	177	187	161	153	156	184	208	220	198	211
USA ³	7 288	6 855	6 202	6 137	7 637	8 273	10 678	10 717	8 539	8 312
Chile ³	193	158	169	169	152	121	272	552	574	496
Burma	228	297	415	445	486	619	656	430	415	..
India	9 563	10 513	11 837	13 794	15 317	16 854	18 646	20 801	23 034	24 861
Indonesia	157	154	157	161	233	355	368
Israel ^{3, 12, 15}	43	47	¹⁶ 45	37	64	68	68	63	85	97
Japan ³	1 080	1 100	1 240	1 170	1 140	1 260	1 360	1 560	1 610	1 560
Kypros	15	6	4	4	4	6	6	8	8	8
Malaysia	111	113	¹⁷ 107	94	70	70	69	70	68	77
Pakistan	199	155	146	146	144	148	144	152	184	212
Singapore ¹⁷	35	¹⁴ 32	19	11	8	7	7	7	6	9
Sør-Korea ³	505	511	442	542	749	661	656	614	567	619
Australia ^{3, 12}	298	358	405	408	409	394	495	697	642	602
New Zealand	5	7	22	25	37	48	52	77	67	53

¹ Årsgjennomsnitt. Hvor ikke annet er angitt, omfatter tallene registrerte arbeidsledige. På grunn av statistikkens forskjellige omfang i de forskjellige land er det bare bevegelsen som kan sammenliknes, ikke ledighetens størrelse. ² Medregnet arbeidsløse som ikke mottar full arbeidsledighetstrygd. ³ Arbeidsløse arbeidere etter utvalgundersøkelser (labour force sample surveys). ⁴ Arbeidsløse medlemmer av arbeidsløsekasser. ⁵ Arbeidsløse som mottar arbeidsledighetstrygd. ⁶ Fra og med 1972 er arbeidsledige over 60 år som mottar førtidspensjon ikke medregnet. ⁷ Tallene gjelder april md. ⁸ Forsikrede arbeidsløse, ikke medregnet jordbruk, skogbruk, fiske og husarbeid. ⁹ Arbeidsløse som søkte arbeid med minst 25 t. pr. uke. ¹⁰ Ikke medregnet personer midlertidig permittert. ¹¹ Ikke medregnet studenter som er registrert som arbeidsløse. ¹² Gjennomsnittet av færre enn 12 måneder. ¹³ Bare den hvite befolkningen. ¹⁴ Gjelder mai måned. ¹⁵ Omfatter også personer som ikke hadde arbeid i landet. ¹⁶ Tallet gjelder første kvartal 1978. ¹⁷ Fra midten av 1977 gjelder tallene for registrerte arbeidssøkere mot tidligere registrerte arbeidsledige.

Kilde: United Nations: Monthly Bulletin of Statistics.

Tabell 523. Konsumprisindeks. 1980 = 100

Land	1979	1980	1981	1982	1983	1984	1985	1986
Norge	90	100	114	127	137	146	154	165
Danmark	89	100	112	123	132	140	146	152
Finland	90	100	112	122	133	142	151	156
Island (Reykjavik)	63	100	151	228	420	542	718	871
Sverige	88	100	112	122	133	143	154	161
Belgia	94	100	108	117	126	134	141	142
Frankrike	88	100	113	127	139	149	158	162
Hellas	80	100	125	151	181	215	256	315
Irland	85	100	120	141	156	169	178	185
Italia	83	100	118	137	157	174	190	..
Jugoslavia	77	100	141	185	261	400	694	..
Luxembourg ¹	94	100	108	118	128	136	140	140
Nederland	94	100	107	113	116	120	123	123
Polen	91	100	121	243	297	342	393	..
Portugal ¹	86	100	120	147	184	238	284	317
Spania	87	100	115	131	147	164	178	..
Storbrit. og N.-Irland	85	100	112	122	127	133	142	146
Sveits	96	100	107	113	116	119	123	124
Tsjekkoslovakia	97	100	101	106	107	108	110	111
Ungarn	92	100	105	112	120	130	139	..
Forbundsrep. Tyskland	95	100	106	112	116	118	121	121
Østerrike	94	100	107	113	116	123	127	129
Egypt	83	100	111	127	147	172	196	..
Ghana (Accra)	67	100	217	265	590	824	909	..
Marokko	91	100	113	124	132	149	160	..
Senegal (Dakar)	92	100	106	124	139	155	175	..
Sør-Afrika ²	88	100	115	132	148	166	193	228
Zambia ³	90	100	114	128	153	184	251	..
Canada	91	100	113	125	132	138	143	149
Mexico	79	100	128	203	411	679	1 072	..
USA	88	100	110	117	121	126	131	133
Argentina (Buenos Aires) ⁴	50	100	204	541	2 403	17 462	134 836	256 314
Brasil (São Paulo)	56	100	196	370	874	2 380	7 179	..
Colombia (Bogota) ³	78	100	129	160	192	223	279	328
Chile (Santiago)	74	100	120	132	168	201	262	313
Peru (Lima) ⁴	63	100	175	288	609	1 280	3 372	5 991
Venezuela (Caracas) ⁴	82	100	116	127	135	152	170	..
Filippinene	85	100	113	125	137	206	254	256
India ⁵	90	100	113	122	136	148	156	..
Singapore	92	100	108	112	114	117	117	116
Iran	83	100	124	147	177	199	207	..
Israel	43	100	217	478	1 174	5 560	22 497	33 323
Japan	93	100	105	108	110	112	114	115
Pakistan	89	100	112	119	127	136	146	..
Sør-Korea	78	100	121	130	135	138	141	144
Tyrkia (Ankara) ^{1, 6}	100	131	195	283	..
Australia	91	100	110	122	134	140	149	162
New Zealand	85	100	115	134	144	153	176	200

¹Ikke medregnet husleie. ²Den hvite befolkning. ³Lav inntektsgruppe. ⁴Bare hovedstaden. ⁵Industriarbeidere. ⁶Basis: 1982 = 100.
Kilde: UN: Monthly Bulletin of Statistics.

Tabell 524. Forbruket av noen nytelsesmidler¹

Land	Kaffe ²	Te	Kakao (bønner)	Tobakk	Vin	Øl	Brenne- vin ^{3,4}
	1 000 t			1 000 hl			
Norge	40,5	0,8	5,8	5,8	168	1 912	60
Danmark	55,7	2,4	8,7	8,6	871	6 540	79
Finland	63,2	0,9	4,4	8,5	408	2 748	136
Island	2,3	0,05	0,4	0,01	16	37	5
Sverige	94,0	2,9	14,2	11,0	868	3 797	201
Belgia og Luxembourg	79,6	1,2	40,8	34,2	2 313	13 105	239
Frankrike	307,5	8,4	88,0	99,2	47 238	23 554	1 287
Hellas	20,8	0,3	9,4	56,0	4 155	2 843	..
Irland	0,7	11,1	5,8	7,3	118	4 112	58
Italia	229,5	3,3	56,4	88,6	52 250	10 880	922
Jugoslavia	34,5	1,5	12,1	53,1	⁵ 6 364	⁵ 10 442	⁵ 477
Nederland	137,6	9,7	..	70,6	1 975	12 263	366
Polen	27,1	25,3	12,8	101,1	2 899	10 270	1 652
Portugal	16,4	0,3	2,2	23,0	7 830	3 886	82
Sovjetunionen	45,8	200,0	135,1	421,1	35 523	64 287	8 921
Spania	127,7	1,4	48,2	109,4	21 444	21 460	1 047
Sveits	58,2	1,9	20,6	19,3	3 158	4 526	137
Storbritannia	91,8	169,0	84,5	126,5	4 561	62 527	929
Tsjekkoslovakia	28,0	2,1	19,4	27,3	2 346	21 898	531
Ungarn	37,1	1,4	14,9	24,2	3 354	9 449	522
Forbundsrep. Tyskland	451,9	15,3	151,8	152,2	15 645	90 228	1 628
Den tyske dem. rep. (DDR)	63,0	2,1	29,5	22,8	⁵ 1 639	⁵ 23 742	⁵ 784
Østerrike	52,7	1,2	14,2	11,1	2 713	8 023	115
Canada	91,8	18,5	54,8	75,6	2 249	20 895	785
USA	988,5	81,6	402,8	738,4	19 162	212 402	6 792
Japan	192,5	112,9	47,7	214,7	762	46 537	2 343
Australia	32,3	22,4	27,6	24,3	2 978	18 474	175

	Pr. innbygger						
	Kg			Liter			
Norge	9,8	0,20	1,40	1,40	4,1	46,5	1,5
Danmark	10,9	0,46	1,71	1,68	17,0	127,8	1,6
Finland	13,1	0,18	0,91	1,76	8,4	56,9	2,8
Island	9,8	0,22	1,64	0,03	6,9	15,6	2,2
Sverige	11,3	0,35	1,71	1,32	10,4	45,6	2,4
Belgia og Luxembourg	7,8	0,12	3,99	3,35	22,6	128,2	2,3
Frankrike	5,7	0,15	1,62	1,83	87,0	43,4	2,4
Hellas	2,1	0,04	0,96	5,74	42,6	29,2	..
Irland	0,2	3,21	1,68	2,11	3,4	118,8	1,7
Italia	4,0	0,06	0,99	1,56	91,8	19,1	1,6
Jugoslavia	1,5	0,07	0,54	2,34	⁵ 28,3	⁵ 46,4	⁵ 2,1
Nederland	9,6	0,68	..	4,94	13,8	85,8	2,6
Polen	0,7	0,70	0,35	2,79	8,0	28,3	4,6
Portugal	1,6	0,03	0,22	2,30	78,4	38,9	0,8
Sovjetunionen	0,2	0,74	0,50	1,56	13,1	23,8	3,3
Spania	3,4	0,04	1,27	2,88	56,6	56,6	2,8
Sveits	9,0	0,29	3,19	2,99	48,8	70,0	2,1
Storbritannia	1,6	3,02	1,51	2,26	8,2	111,7	1,7
Tsjekkoslovakia	1,8	0,14	1,26	1,77	15,3	142,4	3,5
Ungarn	3,5	0,13	1,39	2,26	31,4	88,3	4,9
Forbundsrep. Tyskland	7,3	0,25	2,47	2,47	25,4	146,7	2,6
Den tyske dem. rep. (DDR)	3,8	0,13	1,76	1,36	⁵ 9,8	⁵ 141,7	⁵ 4,7
Østerrike	7,0	0,16	1,88	1,47	36,0	106,5	1,5
Canada	3,7	0,75	2,23	3,08	9,2	85,0	3,2
USA	4,3	0,35	1,74	3,20	8,3	92,0	2,9
Japan	1,6	0,95	0,40	1,81	0,6	39,3	2,0
Australia	2,1	1,48	1,83	1,61	19,7	122,5	1,2

¹Hvor ikke annet er angitt, er forbruket beregnet; innførsel ÷ utførsel + produksjon uten omsyn til lagerendringer. ²Brent og ubrent samt kaffesurrogat som inneholder kaffe. ³Etter forbruksstatistikk fra ulike kilder. ⁴Omregnet til 100 prosent alkohol. ⁵Årene 1979–1983.

Kilde: Oppgaver fra de forskjellige lands statistikk.

525. Landareal, jord-

Land	Areal 1 000 hektar ¹						Jordbruksareal etter				
	Samlet areal	Landareal	Jordbruksareal		Skog	Annet areal	Hvete ³	Rug	Bygg	Havre	
			Dyrket jord	Natureng							
Hele verden.....	13 392 798	13 081 014	1 476 761	3 151 337	4 090 621	4 362 296	230 066	16 726	78 560	25 747	
Norge	32 422	30 786	855	90	8 330	21 511	39	1	171	129	
Danmark	4 307	4 237	2 627	228	493	889	344	126	1 104	37	
Finland	33 703	30 547	2 335	³ 130	23 321	4 761	157	31	646	411	
Sverige.....	44 996	41 162	2 995	620	26 424	11 123	277	45	670	472	
Belgia og Luxemb..	3 310	3 282	824	665	702	1 091	193	6	131	29	
Bulgaria	11 091	11 055	4 135	2 037	3 864	1 019	950	25	300	23	
Frankrike	54 703	54 563	18 812	12 385	14 603	8 763	4 832	90	2 255	431	
Hellas	13 194	13 080	3 974	5 255	2 620	1 231	898	9	310	43	
Irland.....	7 028	6 889	972	4 865	340	712	80	0	287	23	
Italia	30 123	29 402	12 233	4 930	6 410	5 829	3 032	9	468	184	
Jugoslavia	25 580	25 540	7 758	6 379	9 294	2 109	1 348	45	264	151	
Nederland	3 731	3 394	875	1 141	297	1 081	128	5	39	11	
Polen.....	31 268	30 451	14 800	4 076	8 723	2 852	1 885	3 083	1 242	995	
Portugal	9 208	9 164	3 545	530	3 641	1 448	310	163	90	165	
Romania.....	23 750	23 034	10 574	4 418	6 338	1 704	*2 300	35	*660	70	
Sovjetunionen.....	⁴ 2 240 220	2 227 200	232 215	⁵ 373 200	*932 000	689 785	50 384	9 480	29 202	12 842	
Spania	50 475	49 940	20 540	10 640	15 625	3 135	2 024	222	4 155	465	
Storb. og N.-Irland	24 482	24 159	6 991	11 650	2 258	3 260	1 902	6	1 969	136	
Sveits.....	4 129	3 977	412	1 609	1 052	904	98	5	51	10	
Tsjekkoslovakia...	12 787	12 545	5 165	1 661	4 582	1 137	1 209	179	789	121	
Forbundsrep. Tyskl.	24 858	24 428	7 437	4 607	7 328	5 056	1 624	426	1 949	584	
Dentyske dem. rep.	10 833	10 588	4 991	1 249	2 965	1 383	*725	*687	*892	*189	
Ungarn	9 303	9 234	5 293	1 246	1 648	1 047	*1 358	*85	279	*44	
Østerrike	8 385	8 273	1 523	1 986	3 221	1 543	320	88	334	75	
Algerie	238 174	238 174	7 440	32 100	4 384	194 250	2 200	—	1 171	150	
Egypt.....	100 145	99 545	2 474	—	2	97 069	498	—	56	—	
Marokko.....	44 655	44 630	8 331	12 500	5 200	18 599	1 919	2	2 126	*55	
Sør-Afrika	⁷ 122 104	122 104	13 630	79 670	4 150	24 654	1 913	38	101	400	
Tunisia	16 361	15 536	4 687	3 024	555	7 270	1 033	—	700	23	
Canada	997 614	922 097	46 580	23 800	*326 129	525 588	13 688	372	4 752	1 411	
Mexico	197 255	192 304	24 700	74 500	45 700	47 404	1 242	—	292	*90	
USA	937 261	916 860	189 915	241 467	265 188	220 090	26 197	290	4 675	3 298	
Argentina.....	276 689	273 669	35 600	142 800	59 800	35 469	*5 296	120	*135	400	
Brasil.....	851 197	845 651	75 250	165 000	565 280	40 121	2 658	13	110	142	
Chile	75 695	74 880	5 528	³ 11 900	15 480	41 972	506	5	35	85	
Peru.....	128 522	128 000	3 517	27 120	69 900	27 463	81	2	95	2	
Uruguay.....	17 622	17 362	1 446	³ 13 632	630	1 654	300	—	90	55	
India ⁸	328 759	297 319	168 350	11 900	67 420	49 649	23 614	—	1 252	—	
Irak	43 492	43 397	5 450	4 000	1 900	32 047	1 000	—	850	1	
Iran	164 800	163 600	14 830	*44 000	*18 020	86 750	6 100	—	1 850	—	
Japan	37 231	37 103	4 780	616	25 198	6 509	234	—	*113	*3	
Kina ⁹	959 696	932 641	100 892	285 690	134 865	411 194	28 901	700	1 101	400	
Pakistan ¹⁰	80 394	77 872	20 280	5 000	3 050	49 542	7 301	—	230	—	
Syria	18 518	18 406	5 654	8 319	498	3 935	1 146	—	1 386	2	
Tyrkia	78 058	77 076	27 411	⁹ 9 000	20 199	20 466	9 000	250	3 250	160	
Australia.....	768 685	761 793	48 108	⁶ 438 451	106 000	169 234	11 959	26	3 483	1 189	
New Zealand.....	26 868	26 867	470	14 080	10 600	1 717	68	0	166	*10	

¹ Tall gjelder for 1984. ² Inkl. spelt. ³ På landeiendommer. ⁴ Inkl. White Sea og Azor Sea. ⁵ Ekskl. beiter for rein. ⁶ Inkl. utmarksbeiter.

⁷ Ekskl. Walvis Bay. ⁸ Inkl. Kashmir—Jammu og Sikkim. ⁹ Inkl. Taiwan. ¹⁰ Ekskl. Kashmir—Jammu.

Kilde: FAO: Production Yearbook.

bruksareal og avling. 1985

bruk. 1 000 hektar				Avling. 1 000 tonn							
Mais	Ris	Poteter	Sukker-roer	Hvete ²	Rug	Bygg	Havre	Mais	Ris	Poteter	Sukker-roer
132 986	144 674	20 170	8 740	510 029	29 567	178 004	45 562	490 155	465 970	299 132	282 925
—	—	19	—	165	2	685	420	—	—	470	—
—	—	30	73	1 996	560	5 252	155	—	—	1 073	3 516
—	—	39	31	472	72	1 854	1 218	—	—	708	739
—	—	39	52	1 378	157	2 402	1 679	—	—	1 117	2 170
13	—	45	120	1 204	25	723	123	90	—	1 700	6 000
500	16	40	*52	3 500	43	*850	29	*2 600	75	380	900
1 858	11	208	490	29 030	298	11 424	1 743	11 839	61	7 814	28 476
203	16	60	*43	1 792	15	653	60	1 800	106	*1 100	2 700
—	—	30	*34	500	1	*1 265	125	—	—	700	1 500
910	186	138	233	8 516	23	1 630	387	6 352	1 064	2 565	10 300
2 401	9	274	*150	4 859	77	704	252	*9 891	36	2 413	*6 268
0	—	161	131	851	19	197	58	2	—	7 150	6 335
16	—	2 147	443	6 461	7 600	4 086	2 735	69	—	36 546	14 700
*360	30	126	3	385	99	93	141	*570	147	*1 171	75
*3 000	*31	320	*310	*6 800	50	*2 200	93	*13 800	*85	*6 683	6 446
5 162	667	6 440	3 425	83 000	12 000	48 500	16 000	15 000	2 600	73 000	82 000
516	74	327	178	5 326	295	10 680	719	3 331	459	5 770	7 349
1	—	192	200	11 700	28	9 800	580	1	—	6 850	8 000
19	—	23	15	547	24	270	52	157	—	848	790
205	—	186	207	6 023	620	3 538	473	1 114	—	3 450	7 747
181	—	243	403	9 866	1 821	9 690	2 806	1 204	—	8 704	20 750
*1	—	480	234	3 806	2 500	4 400	780	*2	—	11 500	6 700
*1 077	11	70	*107	*6 573	164	1 048	137	*6 798	*36	1 371	*4 024
208	—	38	43	1 563	339	1 521	284	1 727	—	1 042	2 315
2	0	97	*6	1 650	—	1 295	107	1	2	800	*112
900	422	72	15	1 874	—	150	—	3 982	*2 312	1 300	597
*396	2	44	60	2 400	3	*2 100	*44	280	10	*570	*2 500
*4 400	1	75	—	1 600	9	244	80	7 550	3	950	—
—	—	14	4	1 400	—	686	6	—	—	150	150
1 197	—	121	12	23 900	598	12 247	2 997	7 393	—	2 953	400
8 418	276	70	—	5 228	—	629	*85	15 013	988	840	—
30 406	1 013	550	446	65 992	524	12 828	7 528	225 180	6 171	18 331	20 535
3 498	117	114	—	*8 500	105	*215	560	12 600	400	2 000	—
11 802	4 752	157	—	4 247	13	161	162	22 017	9 019	1 989	—
131	39	63	44	1 165	11	85	170	772	157	909	2 124
371	218	189	—	90	1	108	2	708	973	1 590	—
89	85	20	7	440	—	140	48	*108	423	150	*177
5 800	42 000	853	—	44 229	—	1 544	—	7 000	91 500	12 642	—
20	40	7	—	650	—	700	1	32	105	115	—
45	390	110	158	6 000	—	1 650	—	50	1 100	1 550	3 385
*1	2 342	130	*73	874	—	378	*8	*0	14 578	3 735	*3 921
17 553	32 075	4 002	580	85 286	1 000	2 701	500	62 250	171 479	45 528	8 091
810	2 000	50	9	11 600	—	161	—	1 030	4 500	520	190
45	—	23	15	1 714	—	1 037	2	63	—	394	489
580	64	245	323	17 032	360	6 500	314	1 900	265	4 110	*10 000
104	126	38	—	16 550	10	5 028	1 518	311	864	920	—
22	—	9	—	382	0	772	*44	220	—	290	—

Tabell 526. Husdyrholdet 1985. 1 000 stk.

Land	Hester	Muldyr og esler	Storfe	Sauer	Geiter	Svin	Høns og kyllinger ¹	Bøfler	Kameler
Hele verden	64 631	55 401	1 268 934	1 121 993	459 960	791 471	8 287	129 283	17 440
Norge.....	14	—	976	2 415	97	693	4	—	—
Danmark.....	33	—	*2 704	52	..	*8 960	15	—	—
Finland.....	35	—	1 608	110	2	*1 256	8	—	—
Island.....	54	—	64	770	..	13	0	—	—
Sverige.....	57	—	1 837	426	..	2 589	11	—	—
Belgia og Luxembourg	35	—	*3 210	*105	6	*5 339	28	—	—
Bulgaria.....	118	376	1 751	10 501	474	3 734	41	33	—
Frankrike.....	310	35	*23 099	*10 824	962	10 975	188	—	—
Hellas.....	100	330	*757	7 900	4 660	1 115	38	1	—
Irland.....	68	22	5 835	*2 690	9	1 020	8	—	—
Italia.....	246	155	9 106	*9 500	1 089	9 041	112	100	—
Jugoslavia.....	438	40	5 199	7 678	125	8 673	65	41	—
Nederland.....	58	—	5 248	814	34	12 383	90	—	—
Polen.....	1 404	—	11 055	4 837	25	17 614	60	—	—
Sovjetunionen.....	5 750	327	121 055	142 876	6 325	77 914	1 090	320	250
Spania.....	255	298	5 004	17 485	2 619	11 390	54	—	—
Storbritannia og Nord-Irland.....	168	5	12 985	23 946	6	7 793	112	—	—
Sveits.....	46	2	1 926	361	80	1 988	6	—	—
Tsjekkoslovakia.....	46	—	5 150	1 068	54	6 743	47	—	—
Forbundsrep. Tyskland	370	—	15 688	1 300	36	23 617	79	—	—
Den tyske dem. rep...	101	—	5 848	2 528	23	13 191	51	—	—
Ungarn.....	102	—	1 901	2 832	16	9 237	58	—	—
Østerrike.....	41	—	2 669	220	30	4 027	15	—	—
Algerie.....	*166	*661	1 750	*18 000	*3 010	5	22	—	*180
Egypt.....	10	1 851	2 800	2 500	2 650	55	52	2 415	160
Marokko.....	316	1 669	2 600	12 000	4 500	8	33	—	200
Sør-Afrika.....	230	224	12 733	*30 256	5 780	*1 426	34	—	—
Tunisia.....	55	289	620	*5 220	940	4	16	—	*180
Canada.....	385	4	11 733	748	25	10 752	96	—	—
Mexico.....	6 135	6 313	37 450	6 500	10 500	19 000	200	—	—
USA.....	10 580	5	109 749	10 443	1 550	54 073	1 050	—	—
Argentina.....	3 100	255	54 800	29 000	3 100	3 800	42	—	—
Brasil.....	5 200	3 100	134 500	17 500	8 500	*30 000	450	720	—
India.....	910	1 135	182 410	41 300	81 500	8 826	161	64 500	1 100
Indonesia.....	527	—	6 859	4 958	11 173	4 050	144	2 424	—
Irak.....	50	478	1 500	8 500	2 350	—	65	145	55
Iran.....	316	1 923	8 200	34 500	13 600	—	95	230	27
Japan.....	23	—	4 698	24	51	10 718	328	—	—
Kina.....	10 978	14 752	51 375	95 191	63 427	313 010	1 361	19 547	531
Pakistan.....	451	2 814	16 549	25 037	29 726	—	95	13 070	900
Syria.....	45	229	740	13 665	1 060	1	15	2	7
Tyrkia.....	623	1 439	*17 300	40 391	13 100	12	60	544	3
Australia.....	436	5	22 784	149 747	461	2 512	54	—	—
New Zealand.....	94	—	7 904	70 600	300	*420	7	—	—

¹Tall for høns og kyllinger er gitt i mill. stk.

Kilde: FAO: Production Yearbook.

Tabell 527. Verdensfangsten av fisk etter hovedgrupper av fiskeslag¹. 1 000 tonn

Land	År	I alt	Ferskvannsfisk	Laks, aure, ål ²	Lodde	Kveite, flyndre o.l.	Torsk, hyse, sei, o.l.	Sild o.l.	Makrell og -størje o.l.	Annen fisk	Krepsdyr	Annet ³
Hele verden (anslått)	1976	69 590	5 739	628	3 359	1 138	12 121	14 983	6 122	18 461	2 514	4 522
	1977	68 678	5 858	707	4 009	1 084	10 592	12 630	6 417	19 710	2 816	4 854
	1978	70 399	5 763	706	3 157	1 209	10 299	14 368	7 217	19 771	2 943	4 966
	1979	71 314	5 929	845	2 934	1 149	10 603	15 724	6 829	19 081	3 067	5 153
	1980	72 377	6 171	895	2 592	1 085	10 746	16 138	6 583	19 505	3 324	5 336
	1981	74 760	6 564	943	2 788	1 089	10 601	17 456	6 118	20 540	3 324	5 337
	1982	76 464	6 786	896	1 845	1 136	10 955	17 922	6 549	21 110	3 385	5 880
	1983	76 846	7 472	1 014	2 553	1 125	11 188	17 590	6 439	20 099	3 211	6 155
1984	82 770	7 938	984	2 582	1 201	12 186	19 173	7 286	21 576	3 255	6 587	
Norge	1983	2 835,8	..	24,7	1 492,5	7,0	984,2	91,4	80,0	57,7	80,1	18,0
	1984	2 456,0	..	27,5	945,7	6,7	992,9	172,0	140,8	76,2	86,4	7,8
Danmark	1983	1 862,6	0,3	27,6	—	51,9	668,4	418,5	35,8	578,1	15,2	66,6
	1984	1 846,6	0,6	25,7	7,9	55,6	633,1	280,7	20,5	729,1	11,8	81,6
Færøylene	1983	329,9	0,0	0,7	36,5	4,2	251,1	1,7	15,4	10,0	7,5	2,7
	1984	320,8	0,0	0,8	34,1	4,3	249,1	2,0	9,3	11,4	6,6	3,3
Finland	1983	157,1	28,6	20,0	—	0,4	8,9	99,2	—	—	—	—
	1984	160,9	28,8	22,3	—	0,4	9,6	99,8	—	—	—	—
Island	1983	839,4	0,0	0,4	133,5	38,4	435,5	58,9	—	141,8	15,8	15,2
	1984	1 534,8	0,0	0,4	867,5	43,6	399,2	49,7	—	130,2	26,9	17,2
Sverige	1983	269,7	10,6	4,7	—	1,7	69,3	172,7	1,9	5,3	2,0	1,6
	1984	279,0	10,7	2,8	—	2,0	81,6	176,6	1,6	1,2	2,3	0,1
Frankrike	1983	774,1	0,0	1,9	—	25,4	241,2	47,1	97,2	125,9	30,3	205,1
	1984	738,8	0,0	2,3	—	25,9	241,2	51,9	114,7	120,1	27,8	154,9
Italia	1983	478,4	8,4	34,6	—	6,0	27,3	114,6	11,6	146,6	24,1	105,1
	1984	495,0	7,6	37,9	—	10,1	32,9	89,6	14,7	169,7	30,7	101,9
Nederland	1983	506,0	1,6	2,8	—	87,4	69,8	61,9	74,4	80,2	7,1	120,7
	1984	462,4	1,6	2,7	—	95,6	56,7	58,3	99,0	80,0	7,1	61,4
Polen	1983	735,1	32,0	2,0	—	9,3	329,6	93,9	6,0	151,5	0,4	110,3
	1984	719,2	33,3	4,5	—	6,6	291,0	92,1	5,9	172,4	0,0	113,4
Portugal	1983	246,5	0,0	0,0	—	1,4	47,5	87,2	19,2	81,4	1,2	8,7
	1984	285,2	0,0	0,0	—	1,4	55,7	95,8	29,5	93,2	1,5	8,0
Sovjetunionen	1983	9 756,8	427,9	174,9	860,5	98,8	3 433,0	1 482,8	424,1	2 539,4	234,9	80,5
	1984	10 592,9	496,6	123,4	684,2	112,7	4 259,0	1 826,5	454,1	2 397,2	149,4	89,8
Spania	1983	1 250,4	4,0	18,2	—	30,5	269,6	262,5	163,2	224,5	16,7	261,2
	1984	1 267,6	5,0	18,2	—	31,3	270,3	268,1	168,7	221,3	17,1	267,7
Storbrit. og N.-Irland	1983	851,3	0,0	13,7	—	37,9	368,3	74,6	189,2	85,0	40,9	41,6
	1984	847,1	0,1	18,4	—	40,7	332,3	85,7	198,7	88,6	41,8	40,9
Forbundsrep.	1983	305,5	22,9	0,5	—	6,4	118,6	17,8	22,9	63,3	13,4	39,8
Tyskland	1984	326,8	22,9	0,5	—	6,5	139,9	26,6	11,0	40,9	12,0	66,5
Angola	1983	110,8	8,0	—	—	0,1	—	29,0	10,1	63,5	0,1	0,1
	1984	70,7	8,0	—	—	0,1	—	17,7	6,1	38,7	0,0	0,1
Sør-Afrika	1983	601,3	0,8	—	—	1,4	137,6	369,2	27,8	51,2	5,0	8,4
	1984	598,8	0,8	—	—	1,2	148,7	330,3	21,8	83,9	6,0	6,1
Canada	1983	1 345,6	23,8	101,7	29,9	104,0	605,7	182,3	21,5	125,8	84,7	66,2
	1984	1 220,6	22,8	75,7	42,0	110,8	522,6	159,1	17,6	131,4	83,5	55,1
Mexico	1983	1 064,3	94,6	0,1	—	0,7	0,0	482,4	54,6	273,9	89,4	68,5
	1984	1 103,7	108,9	0,2	—	0,6	0,0	411,2	93,8	324,1	89,4	75,5
USA	1983	4 142,5	52,3	299,0	—	172,5	538,0	1 432,6	201,9	264,2	287,7	894,4
	1984	4 814,3	45,0	326,2	—	175,9	737,1	1 403,2	324,8	288,9	311,7	1 201,5
Brasil	1983	875,4	194,7	0,1	—	1,5	9,6	264,7	47,8	263,5	84,9	8,7
	1984	946,0	194,4	0,1	—	1,1	15,7	278,2	77,3	265,5	103,6	10,2
Chile	1983	3 981,8	—	0,3	—	0,2	86,9	2 854,1	16,4	894,5	43,8	85,7
	1984	4 499,3	—	0,4	—	0,2	96,3	2 683,5	119,4	1 463,3	28,6	107,6
Peru	1983	1 568,3	24,6	—	—	1,2	4,5	1 293,3	43,6	156,8	10,1	34,2
	1984	2 997,0	24,5	—	—	3,6	10,4	2 472,3	124,1	330,9	4,3	26,9

¹ Tallene er så vidt mulig iberegnet hode og innvoller (rund vekt). De er ikke alltid jamførbare. Fiskeoppdrett er medregnet. ² Havål er plassert under «annen fisk». ³ Musling, blekksprut og andre sjødyr.

Kilde: FAO: Yearbook of Fishery Statistics.

**Tabell 527 (forts.). Verdensfangsten av fisk etter hovedgrupper av fiskeslag¹.
1 000 tonn**

Land	År	I alt	Fersk- vannsfisk	Laks, aure, åf ²	Lodde	Kveite, flyndre o.l.	Torsk, hyse, sei, o.l.	Sild o.l.	Makrell og -star- je o.l.	Annen fisk	Kreps- dyr	Annet ³
Burma	1983	585,8	142,9	—	—	—	—	—	—	442,9	—	—
	1984	612,8	144,0	—	—	—	—	—	—	468,9	—	—
Filippinene	1983	1 977,6	179,6	0,2	—	1,6	—	269,2	338,9	826,4	78,3	283,3
	1984	1 935,4	121,6	0,7	—	2,7	—	246,7	314,8	876,3	87,3	285,3
India	1983	2 506,7	987,4	—	—	17,3	1,5	428,6	153,4	694,0	214,7	9,7
	1984	2 858,9	1 081,9	—	—	22,5	1,1	490,7	172,1	845,3	225,6	19,8
Indonesia	1983	2 204,9	404,1	0,8	—	2,7	—	325,0	375,3	851,7	159,8	85,6
	1984	2 217,2	397,8	0,9	—	2,2	—	253,1	407,2	896,3	145,3	114,5
Japan	1983	11 255,1	93,5	232,1	—	258,1	1 550,1	4 090,8	1 621,3	1 749,4	214,3	1 445,4
	1984	12 021,2	90,3	232,9	—	260,7	1 734,2	4 520,3	1 740,0	1 811,6	216,5	1 414,7
Kina	1983	5 213,3	1 758,3	—	—	—	—	21,3	667,8	1 660,0	549,7	556,2
	1984	5 926,8	2 167,9	—	—	—	—	9,4	648,9	1 909,9	580,0	610,6
Sør-Korea	1983	2 400,4	32,1	3,4	—	62,2	379,3	282,8	388,3	597,9	64,6	589,8
	1984	2 477,1	31,5	3,8	—	81,1	411,8	344,3	351,9	581,7	71,7	599,3
Malaysia	1983	741,1	15,1	—	—	2,7	—	65,4	137,7	351,0	92,6	76,6
	1984	665,0	3,8	—	—	3,5	—	42,7	128,3	304,2	85,4	97,0
Pakistan	1983	343,4	60,4	—	—	1,3	—	56,2	29,8	167,4	28,3	0,2
	1984	378,7	70,6	—	—	1,4	—	61,7	32,7	183,8	28,3	0,1
Thailand	1983	2 249,8	146,0	—	—	10,2	—	151,8	181,2	1 106,8	204,0	449,8
	1984	2 249,8	146,0	—	—	10,2	—	151,8	181,2	1 106,8	204,0	449,8

^{1,2,3} Se notene 1, 2 og 3 på foregående side.

Tabell 528. Hvalfangst¹

Sesong ² og land	Hval fanget						Land- stasjon- ner	Flytende kokerier	Hval- båter
	I alt	Finn	Knøl	Sei ³	Sperm	Andre			
I alt 1979—80 ²	3 405	472	18	624	2 092	199	9	3	36
» 1980—81	2 774	410	12	748	1 452	152	10	2	29
» 1981—82	2 037	356	12	873	621	175	9	2	26
» 1982—83	1 683	278	15	797	414	179	10	2	24
» 1983—84	1 562	281	15	623	463	180	9	2	24
» 1984—85	1 201	218	8	395	400	180	8	2	21
1983—84 etter land									
Sovjetunionen	168	—	—	—	—	168	—	1	5
Japan	881	—	—	481	400	—	5	1	12
Island	262	167	—	95	—	—	1	—	3
Brasil	—	—	—	—	—	—	1	—	1
Filippinene	47	—	—	47	—	—	1	—	1
Grønland	25	10	15	—	—	—	—	—	—
Færøyene	2	2	—	—	—	—	—	—	—
Spania	102	102	—	—	—	—	1	—	2
Portugal	63	—	—	—	63	—	—	—	—
USA	12	—	—	—	—	—	12	—	—
1984—85 etter land									
Sovjetunionen	168	—	—	—	—	168	—	1	5
Japan	717	—	—	317	400	—	4	1	9
Island	199	161	—	38	—	—	1	—	3
Brasil	—	—	—	—	—	—	1	—	1
Filippinene	40	—	—	40	—	—	—	—	—
Grønland	16	8	8	—	—	—	—	—	—
Spania	48	48	—	—	—	—	—	—	—
Sør-Korea	1	1	—	—	—	—	—	—	—
USA	12	—	—	—	—	—	12	—	—

¹ Småhval (bl. a. minkehval) ikke medregnet. ² 1979—80 svarer til den antarktiske sesong 1979—80 og sommersesongen 1980 osv.

³ Medregnet brydehval.

Kilde: Hvalfangstens sekretariat: International Whaling Statistics.

**Tabell 529. Produksjonsindeks for bergverksdrift, industri og kraftforsyning¹.
1980 = 100**

Land	1978	1979	1980	1981	1982	1983	1984	1985
Norge	89	96	100	99	99	108	115	119
Danmark	97	100	100	100	102	106	116	121
Finland	84	92	100	103	104	107	112	116
Sverige	94	100	100	98	97	102	107	111
Belgia	97	101	100	97	98	99	102	103
Bulgaria	91	96	100	105	110	115	120	124
Frankrike	96	100	100	98	97	98	99	98
Hellas	93	99	100	101	102	101	104	107
Irland	94	101	100	102	102	111	125	127
Italia	89	95	100	98	95	92	95	97
Jugoslavia	89	96	100	104	104	105	111	114
Kypros	103	99	100	85	79	75	65	74
Luxembourg	100	103	100	94	90	90	114	121
Nederland	98	101	100	98	94	96	101	104
Polen	99	101	100	86	85	90	95	99
Portugal	88	95	100	100	105	107	106	118
Sovjetunionen	94	97	100	104	106	111	115	120
Spania	98	99	100	99	98	101	101	104
Storbrit. og N.-Irland	103	107	100	96	98	102	103	108
Sveits	93	95	100	99	96	95	97	103
Tsjekkoslovakia	93	97	100	102	104	107	111	115
Forbundsrep. Tyskland	95	100	100	98	95	96	99	104
Den tyske dem. rep. (DDR)	91	95	100	105	108	113	117	122
Ungarn	99	102	100	103	105	106	109	110
Østerrike	91	97	100	102	103	103	106	112
Malawi	98	99	100	110	104	115	128	123
Marokko	93	99	100	100	103	108	108	..
Tunisia	84	94	100	104	103	112
Senegal	108	121	100	109	113	118	115	118
Sør-Afrika	98	101	100	100	99	100	103	104
Zambia	105	97	100	98	100	97	92	89
Zimbabwe	83	88	100	106	105	102	100	108
Canada	96	102	100	101	92	97	104	109
Mexico	82	91	100	109	107	97	102	107
USA	98	102	100	102	95	101	112	114
Argentina	93	103	100	85	81	90	94	85
Barbados	97	97	100	97	93	97	100	95
Brasil	86	92	100	90	90	85	91	99
Chile	91	96	100	108	119	119	124	128
Bangladesh	92	92	100	101	96	101	104	100
Fidji	92	108	100	110	109	97	116	103
Filippinene	90	96	100	105	110
India	98	99	100	109	114	119	128	136
Indonesia	102	100	100	102	85	84	91	84
Israel	98	103	100	106	107	111	116	..
Japan	89	96	100	101	101	105	117	122
Malaysia	87	94	100	103	109	122	142	137
Pakistan	81	90	100	116	123	136	144	..
Singapore	77	89	100	110	104	106	116	107
Sør-Korea	91	102	100	113	118	137	158	164
Australia	94	99	100	101	90	94	98	102

¹ Beregningene omfatter ikke de samme næringsgruppene for alle land, tallene er derfor ikke helt sammenliknbare.
Kilde: United Nations: Monthly Bulletin of Statistics.

Tabell 530. Produksjon av noen viktige varer¹

Varesort og land	1982	1983	1984	Varesort og land	1982	1983	1984
Kjøtt.² 1 000 t				Polen.....	263	294	320
Norge.....	186	184	184	Sovjetunionen.....	1 403	1 563	1 610
Danmark.....	1 223	1 284	1 290	Forbundsrep. Tyskland....	556	627	572
Finland.....	302	311	299	Den tyske dem. rep. (DDR)	266	291	297
Sverige.....	491	484	484	Canada.....	126	108	112
Belgia og Luxembourg....	994	986	1 014	USA.....	570	589	508
Frankrike.....	3 815	3 927	3 983	Australia ⁴	78	96	119
Italia.....	2 312	2 319	2 455	New Zealand.....	247	254	295
Jugoslavia.....	1 154	1 133	1 280	Verdensproduksjon.....	7 193	7 744	7 660
Polen.....	2 049	2 052	1 917				
Sovjetunionen ³	12 562	13 352	13 885	Ost. 1 000 t			
Spania.....	1 640	1 813	1 691	Norge.....	74	66	69
Storbrit. og N.-Irland....	2 187	2 341	2 367	Danmark.....	245	251	296
Tsjekkoslovakia ³	1 130	1 165	1 232	Finland.....	74	72	75
Forbundsrep. Tyskland....	4 647	4 683	4 828	Sverige.....	114	115	116
Canada.....	1 887	1 893	1 869	Frankrike.....	1 190	1 320	1 250
USA.....	17 057	17 792	17 618	Hellas.....	196	196	199
Argentina.....	2 927	2 668	2 919	Italia.....	636	635	655
Brasil.....	3 322	3 502	3 205	Nederland.....	494	497	530
Australia ⁴	2 307	2 297	1 983	Polen.....	361	401	401
New Zealand.....	1 170	1 275	1 175	Sovjetunionen.....	1 555	1 621	1 659
Verdensproduksjon.....	103 983	107 270	109 548	Storbrit. og N.-Irland....	244	245	245
				Sveits.....	125	130	130
Mjølke.⁵ 1 000 t				Forbundsrep. Tyskland....	840	848	872
Norge.....	1 967	2 017	2 020	Canada.....	206	219	...
Danmark.....	5 217	5 427	5 236	USA.....	2 345	2 471	2 402
Finland.....	3 170	3 236	3 150	Argentina.....	232	248	210
Sverige.....	3 654	3 714	3 795	New Zealand.....	111	114	...
Belgia og Luxembourg....	4 083	4 170	4 150	Verdensproduksjon.....	11 851	12 289	12 337
Frankrike.....	32 900	33 420	33 300				
Italia.....	10 452	10 650	10 700	Sukker.⁷ 1 000 t			
Nederland.....	12 750	13 240	12 752	Danmark.....	584	376	595
Polen.....	15 278	16 081	16 744	Finland.....	116	155	126
Sovjetunionen.....	90 616	96 000	97 200	Sverige.....	399	308	411
Storbrit. og N.-Irland....	16 759	17 261	16 200	Frankrike.....	4 446	3 560	4 340
Sveits.....	3 663	3 733	3 790	Italia.....	1 290	1 360	1 370
Tsjekkoslovakia.....	5 931	6 496	6 763	Polen.....	2 011	2 140	1 891
Forbundsrep. Tyskland....	25 465	26 913	26 141	Sovjetunionen.....	7 391	8 750	8 350
Den tyske dem. rep. (DDR)	7 678	8 208	8 750	Storbrit. og N.-Irland....	1 319	1 386	1 400
Canada.....	8 258	8 019	8 200	Tsjekkoslovakia.....	885	785	815
Mexico.....	7 138	7 171	7 227	Forbundsrep. Tyskland....	3 586	2 720	3 150
USA.....	61 599	63 354	61 436	Den tyske dem. rep. (DDR)	822	750	690
Argentina.....	5 781	5 300	5 200	Sør-Afrika.....	2 371	1 584	2 500
Brasil.....	11 817	11 818	10 500	Cuba.....	8 040	7 460	8 331
India.....	13 800	14 000	14 200	Den dominikanske re-			
Pakistan.....	2 325	2 353	2 380	publikken.....	1 232	1 200	1 200
Australia ⁴	5 421	5 685	6 100	Mexico.....	2 873	2 900	3 260
New Zealand.....	6 646	6 772	7 500	Thailand.....	1 387	1 436	2 350
Verdensproduksjon.....	432 892	447 927	448 587	USA.....	5 262	5 080	5 394
				Argentina.....	1 623	1 624	1 450
Smør.⁶ 1 000 t				Brasil.....	8 496	9 555	9 100
Norge.....	25	26	25	Peru.....	363	452	532
Danmark.....	121	131	104	Filippinene.....	2 709	2 112	2 400
Finland.....	70	84	77	India.....	9 126	8 452	6 420
Sverige.....	69	73	78	Kina og Taiwan.....	3 380	4 100	5 119
Belgia og Luxembourg....	110	115	100	Australia.....	3 435	3 500	3 550
Frankrike.....	619	634	605	Verdensproduksjon.....	94 332	93 140	99 421
Nederland.....	218	272	242				

¹ Verdensproduksjonen er beregnet. For produksjon av enkelte vegetabiliske jordbruksprodukter, se tabell 525. ² Kjøtt i slaktevekt av storfe, svin, sau, geit, ikke medregnet innmat, som regel totalproduksjon. ³ Medregnet innmat. ⁴ 12 md. periode som slutter vedk. år. ⁵ Kumjølke. ⁶ Medregnet olje av smør. ⁷ Sentrifugert roe- og rørsukker, så vidt mulig omregnet til råsukker.

Kilde: Vesentlig United Nations: Yearbook of industrial production. FAO: Yearbook of Forest Products Statistics, Production Statistics. FAO: Fertilizers.

Tabell 530 (forts.). Produksjon av noen viktige varer¹

Varesort og land	1982	1983	1984	Varesort og land	1982	1983	1984
Kaffe.² 1 000 t				Øl. 1 000 hl			
Angola	35	27	27	Norge	2 013	1 911	1 938
Kenya	88	90	95	Danmark	10 122	8 734	8 670
Elfenbeinskysten	243	225	85	Finland	2 810	2 905	2 956
Etiopia	202	204	240	Sverige	3 694	3 486	3 460
Madagaskar	80	81	81	Belgia	14 629	14 224	...
Uganda	155	192	204	Frankrike	22 409	22 086	20 288
Costa Rica	104	126	124	Sovjetunionen	64 673	66 100	66 100
Guatemala	159	154	140	Storbrit. og N.-Irland	59 784	60 234	60 105
Mexico	313	240	262	Tsjekkoslovakia	24 912	24 957	23 780
El Salvador	143	155	166	Forbundsrep. Tyskland	91 182	94 983	92 585
Brasil	927	1 680	1 353	Den tyske dem. rep. (DDR)	25 404	25 500	26 000
Colombia	840	798	780	Canada	22 658	22 599	23 012
India	152	130	103	USA ⁶	237 144	230 331	226 490
Indonesia	265	233	329	Japan ⁷	48 389	49 323	46 689
Verdensproduksjon	4 942	5 337	5 210	Verdensproduksjon⁵	959 862	968 500	967 896
Kakaobønner. 1 000 t				Råtobakk. 1 000 t			
Elfenbeinskysten	360	400	411	Bulgaria	149	118	125
Ghana	178	160	188	Hellas	115	115	137
Nigeria	160	150	160	Italia	140	141	153
Brasil	364	346	346	Polen	96	85	100
Verdensproduksjon	1 589	1 557	1 660	Sovjetunionen	307	350	350
Te. 1 000 t				Zimbabwe	92	98	118
Sovjetunionen	140	150	155	Canada	68	109	90
Sri Lanka	188	175	230	Mexico	67	66	62
India	564	595	645	USA	899	640	791
Indonesia	92	110	115	Brasil	422	400	415
Japan	99	102	102	India	520	594	497
Verdensproduksjon	1 933	2 020	2 218	Indonesia	117	122	118
Margarin.³ 1 000 t				Japan	139	138	137
Norge	69	66	70	Kina og Taiwan	2 202	1 523	1 526
Danmark	116	107	...	Pakistan	68	73	75
Finland ⁴	43	Tyrkia	210	225	210
Sverige	166	Verdensproduksjon	6 886	6 090	6 205
Nederland ⁴	236	Sigarer.⁸ Mill. stk.			
Sovjetunionen ⁴	1 432	1 484	...	Danmark ⁹	653	625	...
Storbrit. og N.-Irland	556	541	...	Finland	56	62	...
Forbundsrep. Tyskland	616	606	...	Sverige	155	170	...
USA	2 687	2 920	...	Belgia ⁹	579	483	...
Verdensproduksjon⁵	9 581	9 912	...	Frankrike	906	792	...
Vin. 1 000 hl				Italia ¹⁰	120	129	...
Frankrike	79 660	68 810	...	Nederland	1 788	1 631	...
Hellas	5 600	5 300	...	Storbrit. og N.-Irland ^{10, 11}	559	552	...
Italia	72 650	80 000	...	Sveits	373	300	...
Jugoslavia	8 580	7 200	...	Forbundsrep. Tyskland	1 701	1 656	...
Portugal ⁷	9 740	7 950	...	Canada	404	343	...
Sovjetunionen	34 850	35 101	...	USA ⁶	4 485	4 079	...
Spania	37 430	31 570	...	Malaysia ¹⁰	68	63	...
Ungarn	2 245	2 492	...	Verdensproduksjon⁵	14 893	13 868	...
Forbundsrep. Tyskland	10 610	13 560	...	Sigaretter.⁸ Mill. stk.			
Algerie	2 260	2 640	...	Danmark ⁷	10 353	9 846	...
USA ⁶	24 785	25 727	...	Finland	8 491	8 040	...
Argentina	24 984	24 719	...	Sverige	11 092	10 400	...
Chile	5 740	5 150	...	Frankrike	62 510	62 147	...
Verdensproduksjon⁵	370 592	354 915	...	Italia	80 551	83 700	...

¹ Se note 1, side 442. ² Rå og ubrent. ³ Margarin og annet matfett. ⁴ Bare margarin. ⁵ Totaltall for de land som er med i FNs årbok. ⁶ 12 md. periode som slutter vedk. år. ⁷ 12 md. periode som begynner vedk. år. ⁸ Medregnet sigarillos. ⁹ Ikke medregnet sigarillos. ¹⁰ Omregnet fra tonn til stk. (250 000 sigarer pr. tonn). ¹¹ Salg fra produsent med minst 25 sysselsatte.

Tabell 530 (forts.). Produksjon av noen viktige varer¹

Varesort og land	1982	1983	1984	Varesort og land	1982	1983	1984
Polen.....	87 460	82 823	...	USA.....	4 304	2 791	4 811
Sovjetunionen.....	359 440	369 193	...	Brasil.....	1 238	995	1 179
Spania.....	48 200	44 000	...	India.....	2 660	2 238	2 500
Storbrit. og N.-Irland ²	121 720	121 350	...	Kina og Taiwan.....	7 204	9 282	12 162
Forbundsrep. Tyskland.....	146 713	155 883	...	Verdensproduksjon.....	28 115	27 792	34 241
Canada.....	68 232	63 900	...	Naturgummi. 1 000 t			
Mexico.....	54 979	46 798	...	Indonesia.....	880	997	1 150
USA ³	732 082	710 565	...	Malaysia.....	1 517	1 562	1 497
Argentina.....	26 930	28 241	...	Thailand.....	576	587	580
Brasil.....	133 200	129 200	...	Verdensproduksjon.....	3 797	4 032	4 178
India.....	97 391	86 850	...	Syntetisk gummi. ⁹			
Japan ⁴	309 063	306 320	...	1 000 t			
Tyrkia.....	62 254	61 500	...	Frankrike.....	390	514	...
Verdensproduksjon ^{5,6}	3 537,3	3 512,4	...	Storbrit. og N.-Irland.....	244	260	...
Røyketobakk. ⁷ Tonn				Forbundsrep. Tyskland.....	404	432	...
Norge.....	5 049	5 084	4 867	Canada.....	182	183	...
Danmark.....	4 762	4 838	...	USA.....	1 817	1 985	...
Finland.....	1 110	1 050	...	Verdensproduksjon ⁸	7 698	8 169	...
Sverige.....	6 500	5 320	...	Tømmer. ¹⁰ Mill. m ³ , fast			
Belgia.....	4 814	5 808	...	Norge ^{3,11}	10	10	11
Frankrike.....	5 891	6 184	...	Danmark.....	4	3	3
Nederland.....	31 519	31 872	...	Finland.....	38	38	41
Storbrit. og N.-Irland ²	11 721	12 200	...	Sverige.....	51	53	53
Forbundsrep. Tyskland ⁹	10 896	8 559	...	Frankrike.....	37	40	39
Canada.....	6 003	6 494	...	Sovjetunionen.....	356	356	356
USA.....	75 644	78 836	...	Forbundsrep. Tyskland.....	31	29	27
Verdensproduksjon ⁶	287 003	294 503	...	Etiopia.....	29	30	31
Jordnøtter. 1 000 t				Nigeria.....	83	86	92
Nigeria.....	610	400	550	Canada.....	137	141	161
Senegal.....	1 109	569	682	USA.....	397	438	438
USA.....	1 560	1 495	2 008	Brasil.....	216	220	222
Brasil.....	317	288	...	Japan.....	33	33	33
India.....	5 553	7 284	6 900	Kina og Taiwan.....	228	232	232
Kina og Taiwan.....	3 999	4 013	4 900	Verdensproduksjon.....	2 967	3 042	3 051
Verdensproduksjon.....	18 803	19 072	20 611	Trelast. ¹² 1 000 m ³			
Soyabønner. 1 000 t				Norge.....	2 262	2 362	2 364
Sovjetunionen.....	626	560	540	Danmark.....	829	829	829
USA.....	60 678	44 519	50 643	Finland.....	7 322	8 023	8 265
Indonesia.....	514	568	615	Sverige.....	11 213	11 762	12 010
Brasil.....	12 835	14 582	15 537	Frankrike.....	9 049	9 387	9 361
Kina og Taiwan.....	9 042	9 770	9 710	Sovjetunionen.....	97 500	109 200	96 000
Verdensproduksjon.....	93 217	79 407	89 893	Forbundsrep. Tyskland.....	8 715	9 500	10 016
Linfrø. 1 000 t				Canada.....	37 746	48 069	49 875
Sovjetunionen.....	262	259	225	USA.....	63 836	78 110	87 880
Canada.....	734	444	694	Japan.....	32 537	29 670	28 667
USA.....	296	175	178	Kina og Taiwan.....	23 275	24 410	24 410
Argentina.....	795	660	550	Verdensproduksjon.....	413 203	451 388	453 487
India.....	483	375	444	Papirmasse. ¹³ 1 000 t			
Verdensproduksjon.....	2 923	2 245	2 450	Norge.....	1 523	1 641	1 864
Bomullsfrø. 1 000 t				Finland.....	6 714	7 163	8 031
Sovjetunionen.....	5 660	5 720	5 350	Sverige.....	7 706	8 643	9 241
Mexico.....	289	315	...	Frankrike.....	1 749	1 872	2 035

¹ Se note 1, side 442. ² Salg fra produsent med minst 25 sysselsatte. ³ 12 md. periode som slutter vedk. år. ⁴ 12 md. periode som begynner vedk. år. ⁵ Milliarder stk. ⁶ Totaltall for de land som er med i FN's årbok. ⁷ Medregnet skråtobakk og snus. ⁸ Ikke medregnet skråtobakk. ⁹ Bare sampolymerisering av butadien med styren og acrylnitrit samt gummi av neopren- eller butyltype. ¹⁰ Avvirkning til brensel og videre foredling. For en del land hogstår. ¹¹ Ikke medregnet hjemmeforbruk på gårdene. ¹² Skurlast og høvellast. ¹³ Tremasse og cellulose, tørr beregnet.

Tabell 530 (forts.). Produksjon av noen viktige varer¹

Varesort og land	1982	1983	1984	Varesort og land	1982	1983	1984
Sovjetunionen.....	9 222	9 222	9 803	Sovjetunionen.....	15 800	16 200	...
Forbundsrep. Tyskland.....	2 005	2 081	2 222	Spania.....	3 280	3 400	...
Canada.....	17 007	19 221	20 451	Storbrit. og N.-Irland.....	7 637	6 311	...
USA.....	44 833	47 660	50 423	Forbundsrep. Tyskland.....	12 183	11 266	...
Japan.....	8 617	8 848	9 110	Den tyske dem. rep. (DDR)	3 048
Verdensproduksjon.....	119 898	127 651	135 350	Canada.....	7 932	8 542	...
Ull (uvasket). 1 000 t				USA.....	34 377	31 284	...
Sovjetunionen.....	452	454	463	India ⁵	7 312	10 005	...
Storbrit. og N.-Irland.....	50	53	51	Kina og Taiwan.....	16 380	15 875	...
Sør-Afrika.....	106	107	109	Verdensproduksjon ³	165 800	165 000	...
USA.....	48	49	46				
Argentina.....	152	155	155	Svovelkis. (S-innh.)			
Uruguay.....	78	82	91	1 000 t			
Australia.....	717	704	729	Norge.....	213	179	215
New Zealand.....	363	371	363	Finland.....	182	218	...
Verdensproduksjon.....	2 857	2 860	2 888	Sverige.....	204	208	...
Bomull. 1 000 t				Italia.....	250	240	...
Sovjetunionen.....	2 786	2 586	2 400	Portugal.....	115	110	...
Mexico.....	196	229	257	Spania.....	1 029	1 000	...
USA.....	2 605	1 692	2 894	USA.....	265
Brasil.....	639	552	618	Japan.....	276	300	...
India.....	1 281	1 119	1 250	Kypros.....	26	21	...
Kina og Taiwan.....	3 598	4 637	6 077	Verdensproduksjon ²	9 900	10 100	...
Pakistan.....	824	503	990				
Verdensproduksjon.....	14 911	14 692	17 794	Jernmalm. ⁶ (Fe-innh.)			
Rayonull. ² 1 000 t				1 000 t			
Norge.....	20	—	—	Norge.....	2 282	2 307	2 500
Finland.....	53	58	...	Sverige.....	9 421	8 442	...
Frankrike.....	38	30	...	Frankrike.....	6 200	5 174	...
Sovjetunionen.....	310	366	...	Sovjetunionen.....	132 055	133 563	...
Storbrit. og N.-Irland.....	89	115	...	Spania.....	3 690	3 652	...
Forbundsrep. Tyskland.....	142	151	...	Storbrit. og N.-Irland.....	103	85	...
Den tyske dem. rep. (DDR)	128	131	...	Forbundsrep. Tyskland.....	387	280	...
USA.....	161	170	...	Liberia.....	11 177	9 671	...
Japan.....	295	308	...	Sør-Afrika.....	15 370	10 459	...
Verdensproduksjon ³	1 936	2 059	...	Canada ⁷	21 742	20 964	...
Råfosfat. ⁴ 1 000 t				USA ⁸	23 005	24 551	...
Sovjetunionen.....	25 400	26 600	27 700	Brasil.....	81 559	77 649	...
Marokko.....	18 562	17 800	19 842	Chile.....	3 874	3 602	...
USA.....	52 242	38 606	41 890	Peru.....	3 403	4 208	...
Verdensproduksjon.....	137 249	124 532	131 923	Venezuela.....	7 258	5 928	...
Koksalt. NaCl. 1 000 t				India.....	26 866	24 359	...
Frankrike.....	6 175	6 579	...	Australia ⁹	54 886	50 540	...
Italia.....	4 605	4 554	...	Verdensproduksjon ³	482 129	469 001	...
Polen.....	4 329	4 326	...				
Romania.....	4 756	5 000	...	Koppermalm. ¹⁰			
				(Cu-innh.) 1 000 t			
				Norge ¹¹	28	23	22
				Finland.....	38	38	31
				Sverige ¹¹	55	75	86
				Zaire ¹²	503	502	501

¹ Se note 1, side 442. ² Produkter med cellulose som råmateriale, men uten avfall, produkter av annet råmateriale (f.eks. nylon), spunnet garn etc. ³ Totaltall for de land som er med i FN's årbok. ⁴ Årene 1981-82, 1982-83 og 1983-84. ⁵ Bare havsalt. ⁶ Jerninnhold i den brutte jernmalmen, medregnet manganholdig jernmalm, men ikke svovelkis. ⁷ Skipet fra produsentene. ⁸ Medregnet jerninnholdet i biproduktmalmer. ⁹ 12 md. periode som slutter vedk. år. ¹⁰ Kopperinnholdet i den brutte koppermalmen og i konsentrat. ¹¹ Kun kopperinnholdet i konsentrat. ¹² Innholdet av alle kopperholdige stoffer i den form de skal brukes eller eksporteres.

Tabell 530 (forts.). Produksjon av noen viktige varer¹

Varesort og land	1982	1983	1984	Varesort og land	1982	1983	1984
Zambia	530	591	576	Tinnkonsentrat.			
Canada ²	613	653	722	(Sn-innh.) 1 000 t			
USA	1 147	1 038	1 103	Bolivia ¹²	26,7	25,3	19,9
Chile ²	1 242	1 258	1 291	Indonesia	33,8	26,6	23,2
Verdensproduksjon ³	8 042	8 113	8 284	Malaysia	52,3	41,4	41,3
				Thailand	26,2	19,9	21,6
				Verdensproduksjon ³	224,6	210,1	206,2
Nikkelmalm. ⁴							
(Ni-innh.) 1 000 t				Manganmalm. ¹³			
Sovjetunionen	170	172	175	(Mn-innh.) 1 000 t			
Canada ⁵	93	125	174	Sovjetunionen	2 957	2 976	...
Ny-Kaledonia	60	46	58	Gabon	771	947	...
Verdensproduksjon ³	629	657	747	Sør-Afrika	2 175	1 154	...
				Brasil	1 269	1 141	...
Bauksitt. 1 000 t				India	559	489	...
Frankrike	1 737	1 595	1 530	Kina	479	479	...
Hellas	2 846	2 455	2 294	Australia ⁶	588	672	...
Jugoslavia	3 668	3 500	3 347	Verdensproduksjon ³	9 263	8 280	...
Sovjetunionen	6 400	6 300	6 200				
Ungarn	2 627	2 917	2 994	Sølv malm. ¹⁴			
Guinea	11 828	12 986	14 738	(Ag-innh.) Tonn			
Jamaica	8 158	7 682	8 735	Finland ^{15,16}	22	27	27
USA	732	679	856	Sverige	168	171	180
Australia ⁶	24 625	24 372	32 182	Frankrike	31	21	24
Surinam	3 060	2 793	3 375	Sovjetunionen	1 595	1 600	1 600
Verdensproduksjon ³	77 896	78 575	92 631	Canada		1 197	1 171
				Mexico	1 841	1 978	1 987
Blymalm. ⁷				USA	1 252	1 350	1 382
(PB-innh.) 1 000 t				Bolivia ¹⁷	173	187	142
Sverige ⁸	72	78	81	Peru	1 691	1 728	1 663
Bulgaria	95	95	95	Japan	306	307	324
Jugoslavia	113	114	114	Australia ⁶	907	1 033	1 063
Sovjetunionen	575	560	570	Verdensproduksjon ³	12 042	12 574	12 682
Spania ⁸	72	82	96				
Marokko ⁹	105	97	101	Steinkull. ¹⁸ 1 000 t			
Namibia ⁸	35	34	43	Norge ¹⁹	440	504	451
Canada	341	251	307	Sverige	13	13	13
Mexico	170	184	183	Belgia	6 539	7 512	6 298
USA	523	466	335	Frankrike	18 756	18 649	18 278
Peru	176	205	198	Polen	189 314	191 092	191 592
Australia ^{6,8}	455	481	440	Sovjetunionen	488 022	486 765	482 297
Verdensproduksjon ³	3 557	3 470	3 394	Spania	15 668	15 800	15 629
				Storbritannia	124 711	119 254	51 182
Sinkmalm. ⁹				Tsjekkoslovakia	27 463	26 915	26 421
(Zn-innh.) 1 000 t				Forbundsrep. Tyskland	96 318	89 620	84 868
Norge ¹⁰	32	32	29	Sør-Afrika ²⁰	137 486	139 557	140 554
Finland	55	56	60	USA	712 777	660 501	750 262
Sverige ¹⁰	185	203	210	India	128 504	133 349	144 870
Polen	184	189	191	Japan	17 606	17 062	16 646
Sovjetunionen	1 000	1 025	980	Kina	641 360	687 630	759 120
Canada	1 189	1 070	1 207	Australia	89 536	97 754	104 205
Mexico ¹¹	242	266	304	Verdensproduksjon ²¹	2 829,1	2 828,7	2 941,8
USA	330	293	277				
Peru	507	553	568				
Japan ¹⁰	251	257	253				
Australia ^{6,10}	665	699	659				
Verdensproduksjon ³	6 445	6 519	6 762				

¹ Se note 1, side 442. ² Se forrige side, note 11. ³ Totaltall for de land som er med i FNs årbok. ⁴ Nikkelinnholdet i den brutte nikkelmalmen og i konsentrat. ⁵ Foreldet nikkel. ⁶ 12 md. periode som slutter vedk. år. ⁷ Blyinnholdet i den brutte blymalmen og i konsentrat. ⁸ Kun blyinnholdet i konsentrat. ⁹ Sinkinnholdet i den brutte sinkmalmen og i konsentrat. ¹⁰ Kun sinkinnholdet i konsentrat. ¹¹ Innholdet i alle metallholdige malmer i den form de skal brukes eller eksporteres. ¹² Tinninnholdet i brutt malm samt eksportert tinnmetall. ¹³ Manganinnholdet i den brutte manganmalmen og i konsentrat. ¹⁴ Sølvinnholdet i den brutte sølvmalmen og i konsentrat. ¹⁵ Kun sølvinnholdet i konsentrat. ¹⁶ Bare sølv utvunnet av kopper-, bly- og sinkmalm. ¹⁷ Eksport. ¹⁸ Som regel ikke medregnet lignitt og brunkull. ¹⁹ Svalbard. Bare norske gruver. ²⁰ Medregnet Botswana, Lesotho, Namibia og Swaziland. ²¹ Mill. tonn.

Tabell 530 (forts.). Produksjon av noen viktige varer¹

Varesort og land	1982	1983	1984	Varesort og land	1982	1983	1984
Koks.² 1 000 t				Petroleum.⁹ 1 000 t			
Sverige.....	1 183	1 164	1 231	Frankrike.....	4 170	4 658	4 487
Belgia.....	5 217	5 106	5 926	Italia.....	4 367	3 645	3 653
Frankrike.....	9 934	8 458	8 999	Nederland.....	3 741	4 053	4 115
Italia.....	7 672	6 450	6 970	Storbr. og N.-Irland ⁶	6 308	6 493	7 418
Polen.....	17 728	17 580	17 115	Canada.....	5 484	5 180	5 183
Sovjetunionen.....	86 000	86 000	86 000	Mexico.....	3 569	3 126	3 075
Storbrit. og N.-Irland.....	8 719	8 532	6 982	De Nederlandske Antiller..	1 575	1 445	1 255
Tsjekkoslovakia.....	10 495	10 340	10 343	USA.....	51 380	53 208	58 741
Forbundsrep. Tyskland.....	26 440	23 014	21 467	Argentina.....	1 098	1 133	1 117
USA ³	25 506	23 413	27 724	Venezuela.....	2 323	2 650	2 563
Japan.....	53 042	49 773	51 275	India.....	4 345	4 630	4 636
Kina.....	33 106	34 508	36 150	Indonesia.....	4 563	4 433	4 700
Verdensproduksjon ¹¹	344,1	333,8	343,6	Iran.....	4 512	4 610	5 510
				Japan.....	21 873	21 766	24 771
				Saudi-Arabia.....	1 523	1 559	1 726
				Verdensproduksjon ^{8,11}	213,3	216,0	231,1
Råolje.⁴ 1 000 t				Tunge oljer.¹⁰			
Norge.....	24 515	30 634	35 043	1 000 t			
Romania.....	11 742	11 593	11 453	Sverige.....	9 477	10 184	9 018
Sovjetunionen.....	612 551	616 343	612 678	Frankrike.....	47 831	43 054	43 231
Libya.....	55 380	52 506	52 800	Italia.....	53 657	48 644	46 389
Canada.....	62 163	66 408	70 584	Nederland.....	26 522	29 982	31 518
USA.....	425 591	427 515	438 127	Storbrit. og N.-Irland ⁶	39 379	37 030	37 037
Venezuela.....	100 391	95 165	94 850	Forbundsrep. Tyskland.....	54 634	49 396	48 670
Indonesia.....	65 660	65 971	68 518	Canada.....	30 247	27 921	28 376
Irak.....	49 629	46 819	58 474	Mexico.....	31 056	30 615	32 804
Iran.....	120 450	123 119	109 186	De Nederlandske Antiller..	19 400	18 000	15 400
Kuwait.....	41 626	53 545	58 947	USA.....	190 537	170 958	184 989
Saudi-Arabia.....	323 345	252 707	229 007	Argentina.....	14 308	13 704	13 520
Verdensproduksjon ¹¹	2 673,9	2 647,7	2 708,5	Brasil.....	30 481	29 056	30 106
				Venezuela.....	31 200	27 275	26 663
				Indonesia.....	14 914	14 502	15 740
				Iran.....	15 330	16 120	20 800
				Japan.....	97 526	92 048	92 643
				Saudi-Arabia ⁷	20 700	23 480	24 400
				Australia.....	10 600	9 819	10 028
				Verdensproduksjon ^{8,11}	1 465,1	1 421,9	1 442,2
Bensin.⁵ 1 000 t				Naturgass. 1 000 Tj			
Norge.....	1 192	1 294	1 289	Norge.....	1 029	1 032	1 166
Danmark.....	997	1 241	1 227	Nederland.....	2 532	2 690	2 270
Finland.....	1 988	2 383	2 475	Romania.....	1 549	1 570	1 590
Sverige.....	2 276	2 509	3 286	Sovjetunionen.....	17 418	18 638	20 469
Frankrike.....	17 826	16 093	16 023	Canada.....	2 825	2 740	2 969
Italia.....	15 361	14 550	14 350	Mexico.....	1 068	1 048	997
Nederland.....	7 848	9 274	9 981	USA.....	17 656	15 880	17 181
Storbr. og N.-Irland ⁶	19 179	21 053	22 238	Venezuela.....	684	645	737
Forbundsrep. Tyskland.....	20 353	20 331	20 148	Verdensproduksjon.....	54 665	54 451	58 294
Canada.....	25 100	24 195	24 115				
Mexico.....	12 476	15 167	15 047	Olivenolje. 1 000 t			
De Nederlandske Antiller ⁷	2 810	2 595	2 220	Hellas.....	390	220	285
USA.....	273 028	273 325	278 944	Italia.....	462	670	430
Brasil.....	8 781	11 454	12 814				
Venezuela.....	7 185	7 255	9 256				
Iran.....	3 170	3 460	4 180				
Japan.....	26 361	26 439	26 876				
Australia.....	10 580	11 117	11 399				
Verdensproduksjon ^{8,11}	636,3	650,2	666,7				

¹ Se note 1, side 442. ² Metallurgisk koks produsert i koksover, som regel ikke medregnet koksgur. ³ Medregnet koks som biprodukt fra ovner installert i gassverk. ⁴ Medregnet skiferolje, men ikke medregnet naturgasolin. ⁵ Medregnet flybensin. ⁶ Ikke medregnet virksomhet ved destillasjonsverk. ⁷ Medregnet oppgave for Nøytral sone. ⁸ Ikke medregnet Sovjetunionen, Kina og Nord-Korea. ⁹ Fyringsparafin og jettdrivstoff. ¹⁰ Gassolje (solarolje), dieselolje og andre fyringsoljer. Ikke medregnet veiolje. ¹¹ Mill. tonn.

Tabell 530 (forts.). Produksjon av noen viktige varer¹

Varesort og land	1982	1983	1984	Varesort og land	1982	1983	1984
Portugal	91	20	50	Superfosfat. ³ 1 000 t			
Spania	726	268	727	100 % P ₂ O ₅			
Tunisia	58	132	90	Norge	148	163	163
Tyrkia	185	70	143	Danmark	108	130	147
Verdensproduksjon	2 123	1 564	1 917	Finland	185	217	192
				Sverige	119	130	140
Palmeolje. 1 000 t				Frankrike	1 300	1 200	1 230
Zaire	155	140	140	Italia	376	455	434
Nigeria	700	710	750	Sovjetunionen ⁹	6 343	6 560	6 882
Indonesia	824	950	1 000	Spania	372	449	410
Malaysia	3 511	3 000	3 717	USA	7 092	7 296	8 579
Verdensproduksjon	6 277	5 870	6 810	Brasil ⁹	1 187	1 115	1 055
				Australia	785	591	597
				Kina	2 594	2 589	2 723
				Verdensproduksjon	31 687	32 135	34 826
Svovelsyre. 1 000 t				Avispapir. 1 000 t			
100 % H ₂ SO ₄				Norge	668	711	840
Norge	:	:	:	Finland	1 501	1 613	1 878
Sverige	786	884	...	Sverige	1 323	1 349	1 507
Finland	1 032	1 145	...	Frankrike	248	221	265
Nederland	1 609	1 436	...	Italia	198	194	207
Belgia ²	1 718	1 898	...	Sovjetunionen	1 392	1 392	1 482
Frankrike	4 166	4 309	...	Storbrit. og N.-Irland	86	80	236
Italia	2 221	2 540	...	Forbundsrep. Tyskland	660	654	721
Tsjekkoslovakia	1 252	1 244	...	Canada	8 117	8 486	9 014
Polen	2 676	2 786	...	USA	4 574	4 687	5 029
Sovjetunionen	23 801	24 714	...	Japan	2 580	2 562	2 553
Spania	2 940	2 995	...	Kina og Taiwan	1 125	1 143	1 143
Storbrit. og N.-Irland	2 587	2 629	...	Verdensproduksjon	25 630	26 412	28 916
Forbundsrep. Tyskland	4 411	4 340	...				
Canada	3 085	3 679	...	Ullgarn. ^{4,5} 1 000 t			
USA	29 640	31 565	...	Norge	4	3	3
Japan	6 531	6 662	...	Belgia	74	87	...
Australia ³	2 027	1 734	...	Frankrike	40	34	...
Verdensproduksjon ⁸	122 009	127 321	...	Italia	285
				Sovjetunionen	449	447	...
Kvelstoffholdig				Storbrit. og N.-Irland ⁶	115	121	...
gjødning. ³				Den tyske dem. rep. (DDR) ¹¹	76	76	...
(N-innh.) 1 000 t				USA	55	59	...
Norge	424	458	494	Japan	120	110	...
Finland	236	263	294	Verdensproduksjon	2 044	2 136	...
Sverige	171	188	194				
Belgia og Luxembourg	739	755	706	Bomullsgarn. ⁵			
Frankrike	1 553	1 530	1 600	1 000 t			
Italia	1 135	1 116	1 081	Norge	2	2	2
Nederland	1 463	1 505	1 700	Danmark	2	2	...
Polen	1 274	1 298	1 342	Finland	8	6	...
Sovjetunionen ⁹	10 581	11 481	12 687	Sverige	5	5	...
Storbrit. og N.-Irland	1 270	1 399	1 372	Frankrike	149	149	...
Forbundsrep. Tyskland	1 108	985	1 111	Italia	225
Den tyske dem. rep. (DDR)	967	948	968	Polen	173	177	...
Canada	1 825	1 897	2 371	Sovjetunionen	1 634	1 659	...
USA ¹⁰	10 523	9 000	9 277	Storbrit. og N.-Irland	67	67	...
Kina	10 155	10 456	11 289	Forbundsrep. Tyskland ⁷	168	181	...
Verdensproduksjon	62 286	63 415	67 521	USA	932	1 064	...

¹ Se note 1, side 442. ² Bare fabrikkproduksjon. ³ 12 md. periode som slutter vedk. år. ⁴ Ullgarn og kamgarn til direkte salg, kommisjon og videre bearbeiding. ⁵ Medregnet blandingsgarn. ⁶ Levering av kamgarn og anslått produksjon av ullgarn. Medregnet garn av syntetisk fiber. ⁷ Medregnet kordgarn. ⁸ Totaltall for de land som er med i FN's årbok. ⁹ Produksjonen i kalenderåret. ¹⁰ Ikke medregnet natriumnitrit. ¹¹ Medregnet tråd.

Tabell 530 (forts.). Produksjon av noen viktige varer¹

Varesort og land	1982	1983	1984	Varesort og land	1982	1983	1984
India ²	1 058	1 178	...	Storbrit. og N.-Irland.....	13 705	15 972	...
Japan	470	438	...	Tsjekkoslovakia.....	14 992	15 024	...
Pakistan ^{2,3,4}	430	449	...	Forbundsrep. Tyskland ...	35 880	36 108	...
Verdensproduksjon ⁵	12 735	13 410	...	Den tyske dem. rep. (DDR)	7 168	7 224	...
Sement. 1 000 t				Østerrike	4 257	4 848	...
Norge	1 786	1 666	1 547	Sør-Afrika	8 943
Danmark	1 770	1 654	...	Canada	11 872	12 828	...
Finland	1 906	1 944	...	USA	67 656	75 420	...
Sverige	2 304	2 231	...	India	10 919	10 140	...
Belgia	6 320	5 719	...	Japan	99 548	96 984	...
Frankrike	26 141	24 352	...	Kina	37 160	40 140	...
Italia	40 245	39 768	...	Australia ³	7 270	5 304	...
Polen	16 035	16 163	...	Verdensproduksjon ⁵	625 637	665 000	...
Sovjetunionen.....	123 681	128 156	...	Råjern og ferro-			
Spania	29 604	31 212	...	legeringer. 1 000 t			
Storbrit. og N.-Irland.....	12 962	13 396	...	Norge	1 187	1 422	1 549
Tsjekkoslovakia.....	10 325	10 498	...	Finland	1 944	1 898	...
Forbundsrep. Tyskland ...	30 079	30 466	...	Sverige	1 968	1 900	...
Den tyske dem. rep. (DDR)	11 721	11 782	...	Belgia ⁹	7 836	8 034	...
Canada	8 136	7 089	...	Frankrike	15 047	13 770	...
USA	57 475	68 883	...	Italia	11 596	10 362	...
Brasil	25 434	20 586	...	Polen	8 523	9 719	...
India	22 650	25 422	...	Sovjetunionen ¹⁰	106 723	110 453	...
Japan	80 686	80 891	...	Storbrit. og N.-Irland ⁹	8 388	9 560	...
Kina.....	95 200	105 864	...	Tsjekkoslovakia.....	9 525	9 466	...
Verdensproduksjon ⁵	866 361	888 178	...	Forbundsrep. Tyskland ...	27 308	26 526	...
Gull. ⁶ Tonn				Den tyske dem. rep. (DDR) ⁹	2 149
Sverige	2,4	3,2	...	Østerrike ¹¹	3 123
Ghana	10,3	8,6	...	Sør-Afrika ¹²	7 862
Sør-Afrika	664,2	679,5	...	Canada ⁹	8 000	8 567	...
Canada	64,7	73,5	...	USA	39 319	44 243	...
Mexico	6,1	6,9	...	India ¹²	9 606	9 126	...
USA	45,6	60,9	...	Japan	77 658	72 936	...
Brasil ⁷	25,5	53,7	...	Kina ^{9,12}	35 551	37 420	...
Colombia	15,0	13,3	...	Australia ^{3,9,12}	5 956	5 045	...
Sovjetunionen.....	265,9	267,5	...	Verdensproduksjon ⁵	453 000	458 000	...
Filippinene	25,8	25,4	...	Kopper, raffinert. ¹³			
India	2,2	2,2	...	1 000 t			
Japan	3,2	3,1	...	Norge	19	23	30
Australia ³	27,0	25,8	...	Finland	48	55	57
Verdensproduksjon ⁵	1 317,1	1 389,9	...	Sverige	62	63	64
Stål. ⁸ 1 000 t				Belgia ^{14,15}	458	405	396
Norge	768	895	920	Sovjetunionen.....	1 350	1 400	1 380
Danmark	588	492	...	Storbrit. og N.-Irland.....	134	144	137
Finland	2 560	2 412	...	Forbundsrep. Tyskland ...	394	420	379
Sverige	3 900	4 212	...	Zaire	175	227	225
Belgia	9 896	10 152	...	Zambia	587	574	522
Frankrike	18 402	17 616	...	Canada	338	464	504
Italia	24 188	21 684	...	USA	1 683	1 582	1 490
Luxembourg	3 510	Chile	853	834	880
Polen	14 142	16 236	...	Japan	1 075	1 092	935
Romania	10 943	12 588	...	Australia ³	178	203	197
Sovjetunionen.....	147 165	152 496	...	Verdensproduksjon ⁵	9 419	9 671	9 545

¹ Se note 1, side 442. ² Bare fabrikkproduksjon. ³ 12 md. periode som slutter vedk. år. ⁴ Ikke medregnet blandingsgarn. ⁵ Totaltall for de land som er med i FN's årbok. ⁶ Som regel innholdet av fint gull i den brutte malmen. ⁷ Foreldet metall. ⁸ Alt ubearbeidd stål av råjern eller skrapmetall, dog ikke medregnet smijern. ⁹ Ikke medregnet ferrolegeringer. ¹⁰ Ikke medregnet ferrolegeringer produsert i elektriske smelteovner. ¹¹ Ikke medregnet ferrolegeringer produsert i masovner. ¹² Ikke medregnet støpejern. ¹³ Hvor produksjonen av omsmeltet skrapmetall er av betydning, inngår denne i tallene. ¹⁴ Medregnet bearb. av raff. kopper fra Zaire. ¹⁵ Medregnet legeringer.

Tabell 530 (forts.). Produksjon av noen viktige varer¹

Varesort og land	1982	1983	1984	Varesort og land	1982	1983	1984
Aluminium.							
1 000 t				Personbiler.⁷			
Norge ³	638	713	770	1 000 stk.			
Sverige	102	107	114	Sverige	344	281	...
Frankrike ⁴	555	523	499	Frankrike	3 086	3 228	...
Italia	475	474	509	Italia ⁸	1 296	1 395	...
Sovjetunionen	2 400	2 400	2 300	Sovjetunionen	1 307	1 315	...
Storbrit. og N.-Irland	355	381	425	Spania	944	1 136	...
Forbundsrep. Tyskland	1 123	1 164	1 214	Storbrit. og N.-Irland	888	1 045	...
Canada	1 120	1 147	1 292	Forbundsrep. Tyskland	3 771	3 875	...
USA	4 784	4 979	5 705	Canada	808	971	...
Japan	1 106	1 066	1 048	USA ⁹	5 073	6 781	...
Verdensproduksjon ⁵	17 770	18 414	20 044	Japan	6 882	7 182	...
				Australia ⁶	375	363	...
				Verdensproduksjon ⁵	27 031	29 827	...
Bly². 1 000 t							
Sverige ³	50	54	76	Lastebiler og			
Belgia ⁴	94	126	120	busser. ¹⁰ 1 000 stk.			
Frankrike	209	198	206	Sverige	53
Jugoslavia	118	140	120	Frankrike	457	454	...
Sovjetunionen	800	800	800	Italia	153	174	...
Storbrit. og N.-Irland	306	322	338	Sovjetunionen	866
Forbundsrep. Tyskland	351	353	357	Storbrit. og N.-Irland	262	239	...
Canada	239	242	254	Forbundsrep. Tyskland	296	282	...
Mexico	153	177	172	Canada ¹¹	468	556	...
USA	1 032	964	1 014	USA ⁹	1 829	2 328	...
Japan	302	322	363	Japan	3 838	395	...
Australia ⁶	252	223	220	Australia ⁶	41
Verdensproduksjon ⁵	5 292	5 302	5 486	Verdensproduksjon ⁵	9 389	101 052	...
Sink.² 1 000 t				Skip sjøsatt.¹²			
Norge ³	79	91	94	1 000 br.tonn			
Belgia ⁴	228	263	271	Norge	307	159	97
Frankrike ³	244	250	259	Danmark	434	525	393
Italia	158	156	167	Finland	199	268	317
Polen	165	170	176	Sverige	271	292	177
Sovjetunionen	1 050	1 060	1 050	Frankrike	308	197	229
Storbrit. og N.-Irland	79	88	86	Italia	277	165	241
Forbundsrep. Tyskland	334	357	356	Jugoslavia	389	243	214
Canada	512	617	683	Nederland	217	190	161
USA	303	305	331	Polen	304	420	320
Japan	662	701	754	Spania	722	671	150
Australia ⁶	296	303	306	Storbrit. og N.-Irland	528	526	191
Verdensproduksjon ⁵	5 963	6 328	6 597	Forbundsrep. Tyskland	722	651	528
				Den tyske dem. rep. (DDR) ..	328	343	362
				USA	276	177	118
				Japan	8 247	7 071	9 408
				Verden i alt ¹³	17 290	14 888	17 732
Tinn.² 1 000 t							
Frankrike	6,6				
Storbrit. og N.-Irland	13,6	13,3	13,8				
Nigeria	1,7	1,4	1,3				
USA	5,1	3,7	5,1				
Malaysia og Singapore	66,8	55,1	46,5				
Thailand	25,6	18,5	19,7				
Verdensproduksjon ⁵	229,1	206,9	205,5				

¹ Se note 1, side 442. ² Hvor produksjonen av omsmeltet skrapmetall er av betydning, inngår denne i tallene. ³ Primær produksjon. ⁴ Medregnet legeringer. ⁵ Totaltall for de land som er med i FNs årbok. ⁶ 12 md. periode som slutter vedk. år. ⁷ Motorkjøretøyer beregnet til bruk som personvogner med mindre enn 10 sitteplasser, medregnet droser. ⁸ Ikke medregnet produksjon for militærvesenet. ⁹ Salg fra fabrikkene. ¹⁰ Lette og tunge lastebiler, traktorer til bruk på veiene og busser. ¹¹ Ikke medregnet busser. ¹² Fra Lloyds Register of Shipping, omfatter handelsskip på 100 br. tonn og over, ikke medregnet skip av tre og skip uten maskin. ¹³ Ikke medregnet Sovjetunionen, Romania og Kina.

Tabell 531. Forbruket av avispir¹

Land	Forbruket i alt				Pr. innbygger			
	1980	1981	1982	1983	1980	1981	1982	1983
	1 000 t				Kg			
Norge	111,0	116,0	115,0	131,0	27,1	28,3	27,9	31,6
Danmark	153,0	163,0	157,0	165,0	29,9	31,8	30,7	32,3
Finland	137,0	161,0	162,0	147,0	28,7	33,6	33,5	30,4
Island	3,0	5,0	4,0	5,0	15,2	20,0	16,7	21,0
Sverige	319,0	322,0	324,0	337,0	38,4	38,7	38,9	40,5
Belgia og Luxembourg	202,0	191,0	194,0	196,0	19,7	18,7	19,0	19,2
Bulgaria	46,0	42,0	41,0	42,0	5,2	4,7	4,5	4,7
Frankrike	628,0	612,0	555,0	559,0	11,7	11,3	10,2	10,2
Hellas	44,0	52,0	57,0	75,0	4,6	5,4	5,8	7,6
Irland	61,0	58,0	54,0	54,0	18,4	16,9	15,5	15,4
Italia	328,0	321,0	316,0	368,0	5,8	5,6	5,6	6,5
Jugoslavia	30,0	40,0	18,0	18,0	1,3	1,8	0,8	0,8
Nederland	458,0	431,0	389,0	404,0	32,2	30,3	27,2	28,1
Polen	127,0	124,0	121,0	129,0	3,6	3,5	3,3	3,5
Portugal	32,0	41,0	39,0	36,0	3,2	4,1	3,9	3,6
Romania	56,0	64,0	60,0	60,0	2,5	2,8	2,7	2,6
Sovjetunionen	1 245,0	1 113,0	1 084,0	1 084,0	4,7	4,2	4,0	4,0
Spania	163,0	208,0	233,0	232,0	4,4	5,5	6,1	6,1
Sveits	207,0	211,0	212,0	217,0	32,5	32,6	32,7	33,4
Storbritannia og Nord-Irland	1 382,0	1 463,0	1 335,0	1 315,0	24,7	26,2	23,9	23,6
Tsjekkoslovakia	72,0	73,0	76,0	69,0	4,7	4,8	4,9	4,5
Ungarn	63,0	65,0	67,0	66,0	5,9	6,1	6,3	6,2
Forbundsrepublikken Tyskland	1 394,0	1 372,0	1 307,0	1 256,0	22,6	22,2	21,2	20,4
Den tyske dem. rep. (DDR)	151,0	142,0	141,0	141,0	9,0	8,5	8,4	8,4
Østerrike	139,0	148,0	150,0	143,0	18,5	19,7	19,8	18,9
Egypt	38,0	89,0	82,0	82,0	0,9	2,0	1,8	1,8
Sør-Afrika	104,0	197,0	209,0	227,0	4,3	6,5	6,7	7,4
Canada	918,0	959,0	1 039,0	1 011,0	38,3	39,6	42,2	40,6
Cuba	33,0	32,0	35,0	35,0	3,4	3,3	3,6	3,6
Mexico	316,0	359,0	273,0	224,0	4,5	5,0	3,7	3,0
USA	10 570,0	10 838,0	10 219,0	10 696,0	47,6	47,2	44,0	45,8
Argentina	271,0	247,0	138,0	206,0	10,0	9,6	4,7	7,0
Brasil	336,0	307,0	326,0	317,0	2,7	2,5	2,6	2,4
Chile	66,0	88,0	69,0	63,0	5,9	7,8	6,0	5,4
Colombia	52,0	95,0	95,0	78,0	1,9	3,3	3,5	2,8
Peru	—	—	—	—	—	—	—	—
Uruguay	17,0	22,0	13,0	9,0	5,9	7,5	4,4	3,0
Venezuela	140,0	168,0	151,0	167,0	10,1	11,7	10,3	11,0
Filippinene	100,0	84,0	66,0	71,0	2,1	1,7	1,3	1,4
Hong Kong	—	—	—	—	—	—	—	—
India	279,0	398,0	250,0	243,0	0,4	0,6	0,4	0,3
Israel	46,0	37,0	39,0	39,0	11,9	9,4	9,7	9,5
Japan	2 703,0	2 604,0	2 703,0	2 737,0	23,1	22,1	22,8	23,0
Sør-Korea	—	—	—	—	—	—	—	—
Thailand	92,0	111,0	97,0	132,0	2,0	2,3	2,0	2,7
Tyrkia	157,0	145,0	137,0	109,0	3,5	3,2	3,0	2,3
Australia	557,0	524,0	558,0	501,0	38,4	35,1	36,8	32,7
New Zealand	78,0	93,0	163,0	141,0	24,8	29,8	51,6	44,0

¹ Oppgavene som er meddelt av UNESCO, bygger for de fleste land på innførsel + produksjon ÷ utførsel. For Norge, innenlandske leveranser. For Danmark, Nederland, Polen, Storbrit. og N.-Irland, Canada og Japan er det også tatt omsyn til lagerforandringer. Kilde: United Nations: Statistical Yearbook og FAO: Yearbook of forest products.

Tabell 532. Produksjon og forbruk av elektrisk energi. 1984

Land	Produksjon				Forbruk pr. innb.
	I alt	Varmekraft	Vannkraft ¹	Kjernekraft	
	GWh				KWh
Verden i alt.....	9 267 420	6 114 340	1 978 118	1 174 962	1 945
Europa ²	2 362 999	1 411 617	473 655	477 727	4 858
Nord-Amerika.....	3 048 728	2 015 973	652 420	380 335	7 712
Sør-Amerika.....	330 643	74 584	251 418	4 641	1 258
Afrika.....	224 149	173 797	46 427	3 925	417
Asia.....	1 664 058	1 182 390	315 334	166 334	597
Oceania.....	143 843	107 779	36 064	—	5 882
Norge.....	106 072	327	105 745	—	23 625
Danmark.....	22 361	22 320	41	—	5 300
Finland.....	43 311	12 284	13 245	17 782	9 985
Island.....	3 853	9	3 844	—	16 121
Sverige.....	123 503	4 432	68 076	50 995	14 956
Belgia.....	53 699	25 595	361	27 743	5 468
Frankrike.....	306 800	60 700	64 300	181 800	5 177
Storbritannia.....	280 491	222 507	4 005	53 979	5 043
Irland.....	11 236	10 548	688	—	3 161
Hellas.....	24 820	21 958	2 862	—	2 770
Spania.....	115 500	78 850	27 650	9 000	2 957
Portugal.....	19 033	11 000	8 033	—	2 032
Italia.....	179 546	127 508	45 151	6 887	3 532
Nederland.....	62 780	59 000	—	3 780	4 584
Sveits.....	48 141	884	29 861	17 396	6 857
Forbundsrep. Tyskland (BRD).....	376 600	292 000	17 400	67 200	6 218
Østerrike.....	41 827	12 913	28 914	—	5 408
Tyrkia.....	30 630	17 185	13 445	—	682
Polen.....	134 792	131 440	3 352	—	3 497
Romania.....	72 530	61 450	11 080	—	3 299
Tsjekkoslovakia.....	78 388	67 880	3 269	7 239	5 204
Ungarn.....	26 293	22 293	234	3 766	3 390
Den tyske dem. rep. (DDR).....	110 093	96 605	1 748	11 740	6 626
Bulgaria.....	44 601	27 100	3 501	14 000	5 097
Jugoslavia.....	72 253	40 080	27 753	4 420	3 089
Sovjetunionen.....	1 493 000	1 148 200	202 800	142 000	5 325
USA.....	2 472 304	1 813 482	331 188	327 634	10 658
Canada.....	437 990	98 645	286 644	52 701	15 765
Mexico.....	87 083	61 700	25 383	—	1 129
Argentina.....	44 914	20 399	19 874	4 641	1 492
Brasil.....	175 710	10 296	165 414	—	1 324
Colombia.....	27 800	7 600	20 200	—	989
Venezuela.....	44 330	24 665	19 665	—	2 487
Sør-Afrika ³	122 383	117 758	700	3 925	3 385
Iran.....	—	—	—	—	—
Saudi-Arabia.....	37 168	30 834	6 334	—	849
Kina.....	376 990	290 210	86 780	—	366
India.....	165 440	106 860	54 745	3 835	221
Japan.....	647 380	445 790	74 803	126 787	5 418
Nord-Korea.....	45 000	18 000	27 000	—	2 292
Sør-Korea.....	58 163	43 972	2 399	11 792	1 443
Filippinene.....	20 800	8 116	12 684	—	390
Australia.....	112 947	99 436	13 511	—	7 278
New Zealand.....	26 519	5 104	21 415	—	8 125

¹ Medregnet elektrisk energi produsert med geotermisk varme. ² Ekskl. Sovjetunionen. ³ Medregnet Botswana, Lesotho, Swaziland og Namibia.

Kilde: United Nations: Energy Statistics Yearbook 1984.

Tabell 533. Utvalgte råoljepriser. US Dollar pr. fat fob

	1979	1980	1981	1982	1983	1984	1985	1986
OFFISIELLE								
SALGSPRISER¹								
Persiske Golf								
Arabian light, 34° ..	17,26	28,50	32,33	34,00	29,83	29,00	28,00	..
Iranian medium/ heavy, 31°	18,48	33,57	35,48	29,38	27,58	27,10	27,11	..
Irak Basrah, 35°	18,07	30,29	35,79	34,21	30,04	29,21	29,21	..
Kuwait, 31°	18,09	29,83	35,03	32,30	28,13	27,30	27,22	..
Afrika								
Algerian Blend, 44°	20,53	36,45	39,58	35,74	31,33	30,50	29,67	..
Nordsjøen								
Ekofisk ² , 42°	36,61	37,79	34,29	30,71	29,82	27,31	..
Fjerne Østen								
Indonesia Light, 35°	18,03	30,94	35,00	34,82	30,78	29,53	28,53	..
Sør-Amerika								
Venezuela officina, 34°	19,30	33,04	37,89	37,06	32,09	31,09	28,99	..
SPOTMARKEDETS PRISER^{1,3}								
Persiske Golf								
Arabian light, 34°	35,71	34,09	31,68	28,63	27,91	27,54	13,27
Iranian medium/ heavy, 31°								
..	..	34,25	—	28,96	27,15	26,83	26,37	12,84
Afrika								
Algerian Blend, 44°	..	37,25	36,64	33,65	30,78	29,11	27,92	14,60
Nordsjøen								
Ekofisk, 42°	37,03	36,49	33,27	29,78	28,72	27,76	14,19
VERDENS EKSPORTPRIS- INDEKS FOR RÅOLJE⁴, 1980 = 100.								
..	58	100	112	109	96	93	91	54

¹ API-grader angir oljens kvalitet. ² Fra februar 1985 brukes en beregnet spotmarkedstilknyttet kontraktspris. ³ Fra januar 1985 nyttes et gjennomsnitt av spotpriser i Rotterdam-markedet. Pris sist i måneden; Fob; 30 dager. ⁴ Prisindeks for råolje er beregnet på grunnlag av «Posted Prices» fra 8 OPEC-land. Vektgrunnlag og metode er beskrevet i UN Statistical Papers Series M No. 29. Rev. 2. 1976:106. Kilde: UN Monthly Bulletin of Statistics, Petroleum Economist, Financial Times og OPEC-Bulletin.

Tabell 534. Boligbygging¹. 1 000 leiligheter

Land	1982	1983	1984	1985	Land	1982	1983	1984	1985
Norge	37,6	32,2	30,5	26,0	Sovjetunionen	2 002,0	2 030,0	2 035,0	..
Danmark	22,1	23,4	28,6	24,5	Spania	235,0	227,1	197,9	..
Finland	48,0	50,5	50,3	49,3	Storbrit. og N.-Irland ..	194,4	218,7	229,9	219,6
Sverige	45,1	43,4	35,0	32,9	Sveits	46,3	44,7	48,2	47,5
Belgia ²	29,7	29,3	25,6	30,3	Tsjekkoslovakia	110,0	102,6	101,1	112,4
Bulgaria	68,2	69,7	68,9	64,9	Forbundsrep. Tyskland ..	347,0	340,8	398,4	312,1
Frankrike	366,9	332,9	270,8	254,7	Den Tyske Dem. Rep.	187,1	197,2	270,0	212,2
Island	1,9	1,7	1,6	1,7	Ungarn	75,6	74,2	70,4	72,5
Italia	Østerrike	43,9	39,1	41,3	41,2
Jugoslavia	138,7	139,9	134,6	..	Canada	136,8	167,0	157,8	..
Nederland	126,3	114,4	115,7	101,1	USA ²	1 068,0	1 716,0	1 752,0	1 740,0
Polen	186,1	195,8	195,9	189,6	Japan ²	1 345,4	1 331,4	1 367,0	1 409,1
Portugal	42,1	40,5	44,1	..	Australia	130,4	109,5	1 363,9	1 450,2
Romania	161,2	146,6	131,9	..	New Zealand ³	16,0	20,2	21,9	23,1

¹ Hvor intet annet er opplyst, gjelder oppgavene tallet på Ferdigbygde nye leiligheter. På grunn av det forskjellige grunnlag for statistikken er ikke de absolutte tall for de enkelte land alltid helt sammenliknbare. ² Leiligheter satt i arbeid. ³ Oppgaver for 12 md., ikke kalenderåret.

Kilde: United Nations: Annual Bulletin of Housing and Building Statistics og Monthly Bulletin of Statistics.

Tabell 535. Verdien av forskjellige

Innførsel fra	År	Innførsel til									
		Norge ²	Danmark	Finland ²	Island	Sverige ²	Belgia og Lux.	Frankrike	Hellas	Irland ²	Italia
Hele verden ⁴	1984	13 883	16 607	12 417	842	26 372	55 425	103 737	9 435	9 675	84 216
	1985	15 558	18 222	13 242	905	28 287	56 197	107 754	10 135	10 028	91 040
Norge	1984	.	681	259	51	2 033	230	1 246	33	37	247
	1985	.	735	314	69	1 712	456	1 674	28	41	243
Danmark	1984	882	.	303	77	1 728	274	697	89	89	636
	1985	1 054	.	331	82	1 922	289	746	109	103	776
Finland	1984	676	583	.	20	1 668	193	602	73	88	341
	1985	631	604	.	23	1 853	221	616	67	82	350
Island	1984	8	23	17	.	11	13	37	8	.	18
	1985	19	23	21	.	11	12	37	9	1	20
Sverige	1984	2 377	2 315	1 510	71	.	972	1 588	131	159	1 030
	1985	2 780	2 375	1 566	72	.	1 054	1 608	102	157	1 047
Belgia og Luxembourg	1984	384	487	240	23	708	.	8 544	237	207	3 101
	1985	434	606	265	26	773	.	9 232	285	218	3 383
Frankrike	1984	642	741	393	22	1 133	8 107	.	660	467	10 454
	1985	646	814	449	26	1 317	8 458	.	655	487	11 369
Hellas	1984	11	43	18	0	35	100	493	.	14	800
	1985	20	40	24	0	47	95	495	.	16	744
Irland	1984	69	64	49	3	121	255	651	35	.	269
	1985	88	91	61	2	143	305	769	40	.	374
Italia	1984	434	598	392	23	844	1 986	10 241	924	234	.
	1985	519	652	452	24	927	2 001	10 861	952	228	.
Jugoslavia	1984	20	46	16	0	80	55	324	100	8	1 099
	1985	22	51	18	0	82	71	330	106	5	1 162
Nederland	1984	478	893	341	74	1 133	10 409	6 347	589	364	4 117
	1985	548	952	392	81	1 108	10 434	6 522	594	379	4 639
Sovjetunionen	1984	203	326	2 892	76	778	1 847	2 550	468	51	4 019
	1985	170	286	2 784	73	652	1 262	2 494	501	51	3 011
Spania	1984	118	172	113	10	279	638	3 525	127	115	1 383
	1985	151	192	133	9	328	643	4 122	129	113	1 769
Storbr. og N.-Irland	1984	1 430	1 493	951	69	3 598	4 864	8 349	375	4 151	3 642
	1985	1 550	1 707	941	87	3 994	5 019	8 813	386	4 269	4 502
Sveits	1984	214	308	205	8	511	1 353	2 071	111	94	3 451
	1985	241	342	223	10	539	1 321	2 278	134	101	3 503
Tsjekkoslovakia	1984	29	69	54	3	75	55	158	42	12	216
	1985	36	68	60	2	75	56	160	50	13	219
Forbundsrep. Tyskland	1984	2 001	3 384	1 725	109	4 611	11 032	16 917	1 597	736	13 379
	1985	2 507	3 856	1 978	120	5 070	11 788	17 850	1 722	777	15 161
Østerrike	1984	145	172	139	5	309	287	649	89	36	1 537
	1985	167	193	157	5	333	394	717	112	34	1 626
Sør-Afrika	1984	45	120	20	1	49	292	679	29	19	1 708
	1985	32	160	17	1	47	348	645	43	22	1 845
Canada	1984	297	94	92	4	150	320	772	29	109	583
	1985	295	74	92	3	190	318	781	31	90	528
USA	1984	1 280	863	619	57	2 151	3 335	7 990	280	1 590	5 137
	1985	1 134	1 075	718	62	2 391	3 170	8 161	321	1 692	5 396
Argentina	1984	42	106	22	0	26	275	276	26	10	430
	1985	39	106	18	0	28	200	289	12	12	506
Australia	1983	76	80	41	31	50	162	632	23	4	565
	1984	76	111	42	32	80	166	612	85	8	567

¹ Tallene er angitt cif og gjelder spesialhandel, hvis ikke annet er anført. Se for øvrig tabell 536, note 3. ² Generalhandel. Se for øvrig tabell 536, note 1. ³ Fob. ⁴ Medregnet innførsel fra land som ikke er tatt med i tabellen. ⁵ 1985 er beregnet.

Kilde: International Monetary Fund, International Bank for Reconstruction and Development: Direction of Trade. A supplement to International Financial Statistics.

lands innførsel, etter land¹. Mill. dollar

Innførsel til										
Jugoslavia	Nederland	Spania	Storbr. og N.-Irl. ²	Sveits	Forb.rep. Tyskland	Østerrike	Sør-Afrika ^{2,3,5}	Canada ^{2,3}	USA ^{2,3}	Australia ^{2,3}
11 995	62 308	28 832	104 721	29 515	153 004	19 656	14 963	76 225	341 170	23 423
12 163	65 072	29 963	108 956	30 698	158 489	20 970	10 530	79 100	361 620	23 499
25	1 223	89	5 063	102	3 713	134	105	103	2 004	46
19	929	144	5 486	125	3 747	150	86	136	1 249	50
33	513	142	2 215	261	2 500	137	70	155	1 518	103
37	608	159	2 224	279	2 749	134	52	168	1 796	109
13	544	123	1 663	179	1 548	115	98	114	857	143
11	642	132	1 712	172	1 465	112	52	146	976	145
	9	38	114	32	94	2	..	2	219	1
2	9	32	167	27	84	2	8	2	263	1
113	1 160	369	3 223	510	3 495	358	205	448	3 427	348
131	1 242	384	3 192	565	3 717	379	131	500	4 339	436
101	7 099	422	4 928	1 247	10 181	421	240	345	3 287	161
134	8 009	505	5 193	1 236	9 972	445	190	388	3 567	181
398	4 056	2 483	7 903	3 236	16 181	729	568	941	8 516	520
374	4 365	2 790	8 577	3 446	16 822	762	484	1 005	9 960	480
82	150	61	371	43	1 083	71	5	32	383	29
104	176	59	411	56	1 119	77	4	35	428	30
12	503	131	3 509	131	937	45	48	144	874	89
15	525	156	3 657	147	1 071	47	34	158	942	107
964	1 809	1 219	5 078	2 904	12 032	1 697	525	860	8 504	653
1 028	1 983	1 375	5 570	2 974	12 731	1 727	340	974	10 381	739
	162	37	146	78	1 454	220	..	30	527	21
	147	23	160	81	1 635	232	..	32	601	24
168		579	8 195	1 295	18 721	512	271	419	4 329	337
183		642	8 432	1 406	19 940	555	209	455	4 368	275
1 964	2 190	537	1 123	518	5 031	979	..	22	600	24
1 977	2 308	382	936	487	4 690	942	..	21	443	8
62	925		2 221	420	2 520	128	120	243	2 628	99
66	872		2 362	450	2 672	142	79	268	2 773	109
225	5 406	1 745		2 149	11 695	421	1 660	1 789	15 044	1 628
232	6 473	1 939		2 231	12 641	479	1 278	2 415	15 573	1 653
241	857	476	3 354		5 508	873	265	297	3 199	294
204	869	471	3 077		5 893	951	224	357	3 579	250
656	123	32	154	82	840	395	..	50	96	24
574	119	38	153	80	859	405	..	49	85	23
1 578	13 648	2 854	14 794	8 585		7 883	2 339	1 679	17 810	1 394
1 587	14 522	3 179	16 311	9 408		8 597	1 748	1 990	21 232	1 604
414	395	148	705	1 036	4 836		73	120	760	64
386	410	178	818	1 096	5 265		64	133	889	72
..	149	165	979	88	1 049	65	..	171	2 577	128
..	158	209	1 262	72	1 085	86	..	166	2 180	109
55	430	139	2 162	111	1 431	82	166	..	66 911	466
44	352	127	2 117	112	1 311	84	114	..	69 427	470
620	5 544	3 250	12 535	1 969	10 959	684	2 375	53 058		5 132
778	5 359	3 265	12 767	1 799	10 982	773	1 416	54 617		5 249
27	438	299	..	47	628	11	113	71	1 042	8
20	462	280	3	54	576	13	88	67	1 167	20
90	238	133	799	41	704	21	188	294	2 899	
96	252	149	963	45	717	23	117	270	3 067	

Tabell 536. Verdien av utenrikshandelen¹

Land	Myntenhet	Millioner av myntenheten						Innf. + utf. pr. innb. i 1985 ² i US \$
		Innførsel cif			Utførsel fob			
		1983	1984	1985	1983	1984	1985	
Norge	Krone	98 408	113 102	132 549	131 397	154 034	170 344	8 555
Danmark ³	Krone	148 896	171 826	187 701	146 798	165 346	174 415	6 874
Finland	Mark	71 528	74 682	81 406	69 692	80 904	84 022	5 465
Sverige	Krone	200 368	218 410	243 978	210 500	242 810	260 100	7 059
Island ³	Krone	20 606	26 780	37 600	18 633	23 557	33 750	7 154
Belgia og Luxembourg ³	Franc	2 820 865	3 195 769	3 315 468	2 651 341	2 992 115	3 163 725	11 096
Frankrike ³	Franc	799 754	904 676	962 722	694 659	813 537	871 641	3 725
Hellas ³	Drachme	848 294	1 083 940	1 412 797	392 652	542 666	629 188	1 478
Irland	£	7 367	8 913	9 437	6 944	8 898	9 741	5 743
Italia ³	Lire	4122 002	4148 178	4172 876	4110 537	4129 015	4149 701	2 975
Jugoslavia ³	Dinar	871 486	1 497 066	2 258 801	709 304	127 973	1 976 140	986
Nederland ³	Gylden	175 456	198 922	215 467	186 745	210 691	225 568	9 220
Polen ⁵	Zloty	970 203	1 209 694	1 590 851	1 060 177	1 336 125	1 694 443	597
Portugal ³	Escudo	899 341	1 160 633	1 302 736	508 569	760 580	967 403	1 304
Sovjetunionen ⁵	Rubel	59 589	65 327	69 102	67 891	74 384	72 464	609
Spania ³	Peseta	4 177 033	4 628 992	5 073 244	2 846 748	3 778 072	4 104 143	1 407
Storbr. og N.-Irland	£	66 101	78 967	84 790	60 684	70 480	78 331	3 753
Sveits ³	Franc	61 064	69 024	74 982	53 723	60 654	66 708	9 153
Tsjekkoslovakia ⁵	Korona	103 012	113 754	120 323	103 838	114 515	119 818	2 259
Tyrkia ³	Lire	2 127 080	4 034 896	5 838 213	1 298 944	2 608 330	4 155 547	386
Forbundsrep. Tyskland ³	Mark	390 192	434 257	461 157	432 281	488 223	535 375	5 589
Dentyske dem. rep. (DDR) ⁵	Mark	76 197	83 501	91 975	84 227	90 402	93 490	2 927
Østerrike ³	Schilling	348 339	392 094	430 969	277 140	314 504	353 962	5 038
Egypt ³	£	7 192	7 536	6 973	2 251	2 198	2 600	282
Sør-Afrika ^{5,6}	Rand	16 229	21 687	22 708	10 779	13 671	20 623	607
Tunisia ³	Dinar	2 106	2 509	2 287	1 281	1 396	1 443	597
Canada ⁵	Dollar	75 608	95 842	105 032	90 612	112 495	119 506	6 480
Mexico	Peso	971 666	1 919 299	3 601 062	2 489 625	3 954 080	5 628 596	456
USA ⁷	Dollar	269 879	341 177	361 626	200 538	217 888	213 146	2 402
Argentina ³	US doll.	4 501	4 583	3 814	7 835	8 107	8 396	400
Brasil ³	US doll.	15 428	14 935	13 167	21 899	27 005	25 639	286
Chile ³	US doll.	2 969	3 481	2 867	3 836	3 657	3 797	552
Colombia ^{3,5}	US doll.	4 968	4 052	3 732	3 081	3 462	3 552	255
Venezuela ⁵	Bolivar	33 739	46 192	56 691	64 470	99 934	92 042	1 145
Burma	Kyat	2 151	2 016	2 401	3 039	2 587	2 681	16
Sri Lanka	Rupee	42 020	46 913	51 575	25 183	37 006	32 723	193
Filippinene	US doll.	7 980	6 015	5 261	5 005	5 322	4 544	180
Hong Kong	Dollar	175 442	223 370	231 398	160 699	221 441	235 170	11 002
India	Rupee	135 682	157 413	173 931	88 096	99 812	93 964	29
Indonesia ³	US doll.	16 352	13 882	9 792	21 146	21 888	18 590	177
Iran ³	Rial	1 582 718	1 745 100	1 189 900	1 147 599	..
Israel ³	US doll.	8 370	8 411	8 096	4 894	5 804	6 086	3 353
Japan	Yen	430 015	432 321	431 085	434 909	440 325	441 956	2 527
Malaysia	Ringgit	30 644	33 041	30 558	32 831	38 003	38 328	..
Pakistan	Rupee	70 048	82 058	93 839	40 309	36 636	43 313	90
Thailand	Baht	236 609	245 155	251 642	146 473	175 237	193 297	319
Australia ⁵	Dollar	21 540	26 711	33 631	22 928	27 374	32 865	2 942
New Zealand	Dollar	7 992	10 934	12 240	7 908	9 582	11 611	3 636

¹ Generalhandel hvis ikke annet er anført. Generalhandelen omfatter alle varer som passerer inn eller ut av landet. ² Utregnet på grunnlag av beregnet middelfolkemengde i 1985. ³ Spesialhandel. Spesialhandel omfatter ved import bare de varer som er innført til bruk i landet, mens eksporten omfatter varer av nasjonal opprinnelse og innførte varer i fri omsetning. ⁴ 1 000 mill. av myntenheten. ⁵ Innførsel fob. ⁶ Medregnet Namibia. ⁷ Ikke medregnet gull.

Kilde: De enkelte lands handelsstatistikk, United Nations: Monthly Bulletin of Statistics og International Monetary Fund: International Financial Statistics. Myntmetall er ikke medregnet.

Tabell 537. Frihandelsforbundets (EFTAs) handel, etter landområde¹. 1985. Mill. \$

Rapporterende land i Frihandelsforbundet (EFTA)	Alle land		Fellesmarkedet (EF) ²		Frihandelsforbundet (EFTA) ³		Det latinamerikanske frihandelsområdet (LAFTA) ⁴		Andre land	
	Innførsel	Utførsel	Innførsel	Utførsel	Innførsel	Utførsel	Innførsel	Utførsel	Innførsel	Utførsel
I alt	117 326	114 878	64 728	59 013	15 445	15 958	1 720	1 268	35 433	38 639
Norge	15 558	19 856	7 346	13 594	3 962	2 464	195	88	4 055	3 710
Finland	13 242	13 635	4 869	4 825	2 374	2 734	137	79	5 862	5 997
Island	905	815	447	314	200	117	5	3	253	381
Sverige	28 287	30 198	15 254	14 142	4 678	5 951	379	394	7 976	9 711
Portugal	7 666	5 693	2 939	3 311	466	614	419	58	3 842	1 710
Sveits	30 698	27 447	21 127	13 604	2 085	2 215	286	557	7 200	11 071
Østerrike	20 970	17 234	12 746	9 223	1 680	1 863	299	89	6 245	6 059

¹ Avtalen om Det europeiske fellesmarked (European Economic Community, EEC) trådte i kraft 1. januar 1959. Det europeiske frihandelsforbund (European Free Trade Association, EFTA) ble opprettet 1. juli 1960. Det latinamerikanske frihandelsområdet (Latin American Free Trade Area, LAFTA) ble besluttet 18. februar 1960. Avtalen ble ratifisert 1. juni 1961. ² Danmark, Belgia, Frankrike, Irland, Italia, Luxembourg, Nederland, Storbritannia, Forbundsrepublikken Tyskland. ³ Finland, Island, Norge, Portugal, Sveits, Sverige, Østerrike.

⁴ Argentina, Brasil, Chile, Mexico, Paraguay, Peru, Uruguay.

Kilde: International Monetary Fund: Direction of trade.

Tabell 538. Fellesmarkedets (EFs) handel, etter landområde¹. 1985. Mill. \$

Rapporterende land i Fellesmarkedet (EF)	Alle land		Fellesmarkedet (EF) ²		Frihandelsforbundet (EFTA) ³		Det latinamerikanske frihandelsområdet (LAFTA) ⁴		Andre land	
	Innførsel	Utførsel	Innførsel	Utførsel	Innførsel	Utførsel	Innførsel	Utførsel	Innførsel	Utførsel
I alt	615 758	615 152	310 805	314 025	64 136	66 124	13 917	5 930	226 900	229 073
Danmark	18 222	17 068	8 678	7 269	4 397	4 165	358	68	4 789	5 566
Belgia og Lux.	56 197	53 658	38 294	36 768	3 685	3 361	1 073	278	13 145	13 251
Frankrike	107 754	101 674	54 793	47 670	7 691	7 985	2 413	1 122	42 857	44 897
Irland	10 028	10 357	6 461	6 907	464	584	55	56	3 048	2 810
Italia	91 040	79 020	40 204	35 007	7 062	7 120	2 631	804	41 143	36 089
Nederland	65 072	68 216	36 485	48 873	4 429	4 220	2 170	299	21 988	14 824
Storbritannia	108 956	101 249	49 964	46 255	15 354	9 113	1 447	736	42 191	45 145
Forb.rep. Tyskland	158 489	183 910	75 926	85 276	21 054	29 576	3 770	2 567	57 739	66 491

¹ Se foregående tabell note 1. ² Danmark, Belgia, Frankrike, Irland, Italia, Luxembourg, Nederland, Storbritannia, Forbundsrepublikken Tyskland. ³ Finland, Island, Norge, Portugal, Sveits, Sverige, Østerrike. ⁴ Argentina, Brasil, Chile, Mexico, Paraguay, Peru, Uruguay.

Kilde: International Monetary Fund: Direction of trade.

Tabell 539. Volum- og prisindeks for innførselen og utførselen. 1980 = 100

Land	Volumindeks						Prisindeks					
	Innførsel			Utførsel			Innførsel			Utførsel		
	1983	1984	1985	1983	1984	1985	1983	1984	1985	1983	1984	1985
Norge ¹	96	109	122	110	119	123	116	120	127	128	141	147
Danmark	103	110	118	114	119	123	133	145	145	132	143	148
Finland	98	98	104	104	114	115	125	131	135	127	134	138
Sverige	100	104	114	118	127	131	142	148	151	136	146	151
Belgia og Luxembourg	95	100	104	106	111	116	140	152	152	132	142	145
Frankrike	98	101	105	103	109	112	143	158	161	142	159	166
Italia	93	102	111	108	116	124	153	170	182	152	167	181
Nederland	97	104	110	105	112	116	119	126	128	120	129	133
Storbrit. og Nord-Irland	110	120	124	104	113	119	126	138	142	126	136	142
Sveits	98	105	110	98	110	117	106	111	115	113	114	118
Forbundsrep. Tyskland	100	105	110	110	120	127	114	121	124	112	116	121
Østerrike	101	109	132	111	122	132	109	114	118	111	114	116
Sør-Afrika ²	77	93	69	92	93	111	140	169	230	118	148	191
Canada	100	119	126	113	135	145	109	114	120	106	107	110
USA	108	133	145	81	86	85	100	102	99	112	114	113
Japan	98	109	109	117	136	142	95	93	89	101	101	100
Australia	106	139	139	97	112	126	118	121	144	114	115	129
New Zealand	110	122	122	107	114	135	137	155	172	135	149	166

¹ Ikke medregnet skip og plattformer. ² Medregnet Namibia. Handelen mellom de enkelte deler av området er ikke rjed.

Kilde: UN Monthly Bulletin of Statistics.

Tabell 540. Innførsel og utførsel av noen viktige varer¹

Varesort og land	1982	1983	1984	Varesort og land	1982	1983	1984	
Kjøtt ² . (011, 012, 014)	Innførsel 1000 t			Storbritannia.....	326	346	343	
Frankrike.....	797	871	859	Forbundsrep. Tyskland.....	377	403	406	
Italia.....	868	880	840	USA.....	⁵ 382	⁵ 396	1 807	
Sovjetunionen.....	940	1 257	956	Utførsel 1000 t				
Storbrit. og N.-Irland.....	1 073	1 005	984	Norge.....	358	408	426	
Forbundsrep. Tyskland.....	1 048	1 055	1 077	Danmark.....	385	394	429	
USA.....	932	915	972	Island.....	257	363	..	
Japan.....	616	652	695	Nederland.....	462	442	448	
Saudi-Arabia.....	296	338	263	Japan.....	391	358	420	
Utførsel 1000 t			Canada.....	501	450	465		
Danmark.....	918	944	946	Hvete ⁶ . (041)				
Frankrike.....	762	810	796	Innførsel 1000 t				
Irland.....	309	336	306	Norge.....	377	238	228	
Nederland.....	1 172	1 245	1 340	Finland.....	326	5	38	
Polen.....	65	79	85	Sverige.....	46	37	50	
Belgia og Luxembourg.....	385	415	445	Belgia og Luxembourg.....	1 286	1 200	1 646	
Forbundsrep. Tyskland.....	489	510	643	Frankrike.....	1 070	546	441	
USA.....	713	660	638	Italia.....	3 416	2 800	4 019	
Argentina.....	360	426	295	Jugoslavia.....	829	351	2	
Brasil.....	535	572	589	Nederland.....	1 479	1 076	1 358	
Australia.....	776	864	609	Polen.....	3 602	2 368	2 047	
New Zealand.....	739	851	760	Sovjetunionen.....	20 900	21 700	26 700	
Smør. (023)			Storbrit. og N.-Irland.....			1 575	1 276	1 136
Innførsel 1000 t			Sveits.....			338	414	320
Belgia og Luxembourg.....	161	111	107	Tsjekkoslovakia.....	234	220	206	
Italia.....	51	47	50	Forbundsrep. Tyskland.....	1 611	1 140	1 593	
Nederland.....	128	117	81	Den tyske dem. rep. (DDR) ..	731	1 543	800	
Storbrit. og N.-Irland.....	185	182	156	Egypt.....	3 904	4 230	4 520	
Utførsel 1000 t			Algerie.....			1 980	2 129	2 006
Danmark.....	75	81	66	Brasil.....	4 224	4 182	4 868	
Frankrike.....	128	111	161	Peru.....	843	790	990	
Nederland.....	272	266	266	Marokko.....	1 598	1 738	2 300	
Forbundsrep. Tyskland.....	152	105	85	India.....	2 486	3 270	1 500	
Belgia og Luxembourg.....	147	118	123	Japan.....	5 713	5 816	5 978	
New Zealand.....	200	228	191	Kina.....	14 707	11 811	10 669	
Ost ³ . (024)			Sør-Korea.....			1 928	1 854	2 648
Innførsel 1000 t			Utførsel 1000 t					
Belgia og Luxembourg.....	101	107	107	Sverige.....	440	560	758	
Italia.....	267	254	268	Frankrike.....	10 736	13 409	13 617	
Storbrit. og N.-Irland.....	130	133	146	Sovjetunionen.....	1 633	1 800	1 600	
Forbundsrep. Tyskland.....	256	271	276	Canada.....	19 205	21 808	21 020	
USA.....	115	125	138	USA.....	40 522	38 491	42 243	
Utførsel 1000 t			Argentina.....			3 801	10 182	7 281
Danmark.....	208	215	259	Australia.....	10 912	8 215	10 560	
Frankrike.....	249	266	287	Ris. (042)				
Nederland.....	317	326	339	Innførsel 1000 t				
Sveits.....	62	61	64	Sovjetunionen.....	859	323	150	
Forbundsrep. Tyskland.....	261	273	306	Frankrike.....	268	340	335	
New Zealand.....	81	75	96	Storbrit. og N.-Irland.....	173	181	194	
Fisk ⁴ . (034-037)			Nederland.....			159	166	179
Innførsel 1000 t			Nigeria.....			539	630	450
Danmark.....	271	265	283	Forbundsrep. Tyskland.....	185	191	198	
Frankrike.....	445	473	472	Sri Lanka.....	112	177	20	
Italia.....	322	321	356	Bangladesh.....	256	316	165	
			Hong Kong.....			365	371	366
			India.....			44	315	670
			Indonesia.....			310	1 169	414
			Malaysia.....			403	385	500
			Singapore.....			192	197	210

¹ Varegrupperingen følger hovedsakelig Standard International Trade Classification Revised 2, Statistical Papers Ser. M, no. 34; utgitt av FNs statistiske kontor. De tilsvarende kodenumerer er føyd til i parentes ved de enkelte varer. ² Kjøtt og flesk: ferskt, frosset, tørket, saltet etc. og kjøtthermetikk. ³ Ost og ostemasse. ⁴ Fisk: fersk, frossen, saltet, røykt etc., skaldyr, fiskehermetikk. ⁵ Ikke medregnet kjøtt eller fryst fersk fisk. ⁶ Umlatt hvete og blandkorn av hvete og rug.

Kilde: UN: Yearbook of International Trade Statistics. FAO: Trade Yearbook. Yearbook of Forest Products Statistics. Monthly Bulletin of Agricultural Economics and Statistics. Timber Bulletin for Europe. UN: Commodity trade statistics (Statistical Papers, Series D) UN: World Trade Annual.

Tabell 540 (forts.). Innførsel og utførsel av noen viktige varer

Varesort og land	1982	1983	1984	Varesort og land	1982	1983	1984
Utførsel 1000 t				Rug ¹ . (045.1)			
Kina	776	1 113	1 210	Norge	31	38	33
USA	2 540	2 385	2 141	Danmark	8	9	0
Burma	701	858	721	Finland	94	20	1
Pakistan	951	905	1 265	Sovjetunionen	300
Italia	532	547	536	Forbundsrep. Tyskland	37	21	45
Thailand	3 783	3 476	4 619	Japan	20	133	342
Australia	596	405	246	Utførsel 1000 t			
Bygg ¹ . (043)				Danmark			
Norge	17	13	9	Sverige	61	45	169
Danmark	85	178	69	Frankrike	24	30	41
Belgia og Luxembourg	1 453	1 159	1 522	Forbundsrep. Tyskland	23	9	11
Italia	1 294	1 362	1 181	Canada	55	22	34
Spania	445	1 593	215	USA	451	617	543
Nederland	620	618	538	Hvetemjøl ² . (046)			
Polen	144	354	79	Innførsel 1000 t			
Storbrit. og N.-Irland	39	77	105	Saudi-Arabia	119	165	219
Sveits	350	365	254	Egypt	1 151	1 700	1 810
Sovjetunionen	2 644	1 600	1 400	Vietnam	160	150	50
Forbundsrep. Tyskland	1 084	857	704	Algerie	932	666	700
Den tyske dem. rep. (DDR) ..	356	1 274	1 450	Cuba	177	174	188
Japan	1 330	1 477	1 567	Sovjetunionen	907	395	417
Kina	509	481	482	Utførsel 1000 t			
USA	198	141	146	Frankrike	1 403	948	1 566
Saudi-Arabia	3 860	2 358	5 876	Italia	1 178	792	867
Utførsel 1000 t				Sovjetunionen			
Danmark	434	673	794	Forbundsrep. Tyskland	243	210	238
Sverige	112	168	82	Canada	580	327	495
Frankrike	3 019	3 404	3 666	USA	308	303	434
Sovjetunionen	36	37	41	USA	792	1 871	989
Storbrit. og N.-Irland	2 426	2 468	3 865	Australia	61	69	51
Canada	5 722	5 736	3 905	Poteter. (054.1)			
USA	1 375	1 521	1 971	Innførsel 1000 t			
Australia	1 577	834	3 111	Sverige	9	20	56
Mais ¹ . (044)				Belgia og Luxembourg			
Norge	69	83	51	Frankrike	217	255	274
Danmark	208	155	149	Nederland	287	311	396
Sveits	233	236	246	Italia	194	234	304
Sverige	38	21	17	Spania	484	480	402
Belgia og Luxembourg	3 057	3 156	2 942	Sovjetunionen	73	95	61
Frankrike	684	668	655	Storbrit. og N.-Irland	62	25	10
Sovjetunionen	11 400	5 850	12 200	Forbundsrep. Tyskland	606	403	159
Italia	1 386	1 690	1 573	Canada	1 021	1 135	1 038
Nederland	2 278	2 117	2 229	Algerie	354	348	241
Portugal	2 431	2 309	2 005	Canada	127	122	156
Spania	5 431	4 455	2 700	USA	217	157	147
Storbrit. og N.-Irland	2 122	1 822	1 473	Utførsel 1000 t			
Forbundsrep. Tyskland	1 823	1 751	1 617	Danmark	67	35	25
Den tyske dem. rep. (DDR) ..	1 349	663	630	Belgia og Luxembourg	300	365	312
Canada	783	331	471	Frankrike	496	533	404
Japan	13 571	14 701	14 170	Italia	289	397	330
Utførsel 1000 t				Nederland			
Belgia og Luxembourg	1 790	1 585	1 501	Polen	1 942	1 678	1 663
Frankrike	3 186	4 455	5 208	Spania	19	63	72
Romania	689	600	500	Storbrit. og N.-Irland	92	66	129
Sør-Afrika	4 000	1 300	40	Canada	163	139	178
Thailand	2 801	2 630	3 117	USA	357	274	228
USA	48 942	47 654	49 104	Sukker ³ . (061.1,2)			
Argentina	5 226	6 525	5 518	Innførsel 1000 t			
				Norge	132	146	154
				Finland	230	182	66
				Sverige	31	14	50
				Frankrike	350	310	337

¹U malt. ²Mjøl av hvete og blandkorn. ³Råsukker, raffinert sukker.

Tabell 540 (forts.). Innførsel og utførsel av noen viktige varer

Varesort og land	1982	1983	1984	Varesort og land	1982	1983	1984
Italia.....	413	389	475	Papirmasse ² . (251)	Innførsel 1000 t		
Spania.....	72	69	..	Belgia og Luxembourg.....	484	432	516
Storbrit. og N.-Irland.....	60	53	58	Frankrike.....	1 565	1 609	2 090
Forbundsrep. Tyskland.....	102	106	93	Italia.....	1 371	1 386	2 356
Japan.....	351	362	..	Storbrit. og N.-Irland.....	1 483	1 601	1 936
	Utførsel 1000 t			Forbundsrep. Tyskland.....	2 394	2 766	3 474
Sverige.....	19	20	18	USA.....	3 296	3 706	4 173
Danmark.....	22	26	25	Japan.....	1 742	2 158	2 476
Frankrike.....	156	174	174		Utførsel 1000 t		
Nederland.....	100	110	105	Norge.....	496	536	615
Forbundsrep. Tyskland.....	119	120	141	Finland.....	1 458	1 572	1 643
	Innførsel 1000 t			Sverige.....	2 485	3 087	3 421
Naturgummi. (232)	Innførsel 1000 t			Canada.....	6 823	6 823	7 203
Norge.....	3	3	3	USA.....	3 060	3 275	6 801
Danmark.....	4	4	3		Ull. (268.1,2)		
Finland.....	8	8	7		Innførsel 1000 t		
Sverige.....	10	12	13	Sverige.....	1	2	2
Frankrike.....	154	157	165	Belgia og Luxembourg.....	31	34	45
Italia.....	133	115	122	Frankrike.....	111	109	128
Sovjetunionen.....	187	237	199	Italia.....	90	66	106
Storbrit. og N.-Irland.....	141	122	122	Storbrit. og N.-Irland.....	101	109	118
Forbundsrep. Tyskland.....	174	182	195	Forbundsrep. Tyskland.....	61	61	75
USA.....	641	684	803	Japan.....	179	161	184
Kina.....	220	320	304		Utførsel 1000 t		
Japan.....	415	496	516	Frankrike.....	36	37	39
	Utførsel 1000 t			Storbrit. og N.-Irland.....	30	32	35
Liberia.....	60	74	76	Sør-Afrika.....	56	73	64
Sri Lanka.....	131	125	126	Argentina.....	75	68	71
Indonesia.....	798	942	1 014	Australia.....	561	545	564
Malaysia.....	1 378	1 560	1 589	New Zealand.....	282	322	308
Thailand.....	544	554	594		Råbomull ³ . (263.1)		
	Innførsel 1000 m ³				Innførsel 1000 t		
Norge.....	1 905	2 027	2 417	Danmark.....	2	2	2
Danmark.....	1 168	1 391	1 713	Finland.....	12	9	8
Finland.....	5 413	6 743	7 603	Sverige.....	6	5	6
Sverige.....	5 057	4 053	5 321	Portugal.....	129	133	152
Belgia og Luxembourg.....	5 054	5 026	4 846	Frankrike.....	193	184	165
Frankrike.....	4 856	4 516	3 954	Jugoslavia.....	108	101	127
Italia.....	9 588	9 408	10 969	Italia.....	198	265	257
Nederland.....	3 454	3 716	3 667	Romania.....	135	63	65
Storbrit. og N.-Irland.....	7 054	8 381	7 926	Polen.....	160	129	159
Forbundsrep. Tyskland.....	7 734	8 191	7 639	Sovjetunionen.....	26	177	166
Ungarn.....	1 645	2 050	2 133	Storbrit. og N.-Irland.....	54	50	48
Canada.....	3 642	4 710	5 468	Tsjekkoslovakia.....	126	119	126
USA.....	24 370	31 584	34 430	Forbundsrep. Tyskland.....	213	222	212
Japan.....	48 194	46 355	45 668	Sør-Korea.....	340	337	353
	Utførsel 1000 m ³			Hong Kong.....	158	187	218
Finland.....	5 703	5 698	5 878	Kina.....	753	426	299
Sverige.....	8 895	10 266	10 391	Japan.....	784	666	708
Frankrike.....	4 216	4 293	4 770		Utførsel 1000 t		
Jugoslavia.....	1 416	1 353	1 841	Sovjetunionen.....	949	774	642
Romania.....	1 338	1 398	1 398	Egypt.....	205	208	170
Sovjetunionen.....	22 079	23 644	24 504	Sudan.....	91	170	174
Tsjekkoslovakia.....	3 720	3 598	..	Guatemala.....	66	39	52
Østerrike.....	4 402	4 911	4 814	Mexico.....	126	69	123
Canada.....	31 467	39 355	43 225	USA.....	1 392	1 205	1 497
USA.....	23 916	25 791	24 953	Argentina.....	69	9	56
Filippinene.....	2 329	1 858	2 032	Paraguay.....	112	79	89
Indonesia.....	6 126	5 034	4 442	Pakistan.....	231	255	80
Malaysia.....	23 370	23 066	20 746	Syria.....	68	106	148
				Tyrkia.....	217	127	101

¹ Rund last, ved, skur- og høvellast mv. ² Mekanisk og kjem. masse, som regel tørr vekt, samt papiravfall. ³ Ukardet og ukjemmet.

Tabell 540 (forts.). Innførsel og utførsel av noen viktige varer

Varesort og land	1982	1983	1984	Varesort og land	1982	1983	1984
Kunstige og syntetiske spinnestoffer. (266, 267)	Innførsel 1000 t			Forbundsrep. Tyskland.....	15 419	16 149	19 459
Norge	6	7	7	Canada.....	16 015	17 422	24 933
Sverige	13	13	15	USA.....	97 528	71 315	75 046
Belgia og Luxembourg	96	128	124	Råolje ⁴ . (333)	Innførsel 1000 t		
Hellas	30	26	27	Norge	2 930	1 758	2 030
Italia.....	193	210	273	Finland	9 700	10 300	9 340
Spania.....	56	46	..	Sverige	12 590	13 990	13 000
Portugal.....	23	21	..	Belgia og Luxembourg	23 480	15 530	17 870
Østerrike.....	26	30	30	Frankrike.....	76 460	68 840	72 000
Storbrit. og N.-Irland.....	102	105	116	Italia.....	77 360	72 810	63 410
Forbundsrep. Tyskland.....	148	171	194	Nederland.....	36 200	40 270	44 980
USA.....	48	138	93	Spania.....	42 880	42 310	..
	Utførsel 1000 t			Storbrit. og N.-Irland.....	28 260	22 780	25 000
Sverige	35	36	32	Forbundsrep. Tyskland	72 540	65 210	66 930
Belgia og Luxembourg	42	42	47	Østerrike.....	6 160	5 340	5 910
Frankrike.....	111	121	117	Canada.....	17 240	12 710	12 930
Italia.....	178	287	264	USA.....	185 770	169 990	173 740
Østerrike.....	115	123	121	Brasil.....	39 770	36 690	..
Storbrit. og N.-Irland.....	180	127	210	Singapore.....	30 240	30 670	32 190
Forbundsrep. Tyskland.....	325	377	399	Japan	177 460	174 810	180 100
Japan	354	380	362		Utførsel 1000 t		
Jernmalm. (281)	Innførsel 1000 t			Norge	20 800	25 623	30 064
Belgia og Luxembourg	18 673	17 560	19 691	Storbritannia	60 380	68 410	75 860
Frankrike.....	14 995	12 636	16 161	Canada.....	10 290	14 190	17 620
Italia.....	16 066	13 800	19 244	Trinidad og Tobago.....	4 380	4 660	..
Nederland.....	6 160	4 980	7 239	Venezuela.....	56 070	51 020	..
Storbrit. og N.-Irland.....	10 783	13 401	14 434	Kuwait.....	18 630	28 450	..
Forbundsrep. Tyskland.....	39 340	35 585	42 657	Saudi-Arabia.....	281 140	215 320	..
Østerrike.....	3 275	2 412	3 900	Bensin. (334.1)	Innførsel 1000 t		
Canada.....	3 357	4 013	4 947	Norge	569	598	453
USA.....	14 951	13 542	17 435	Danmark.....	1 007	889	877
Japan	122 000	109 000	125 000	Sverige	2 651	2 722	2 302
	Utførsel 1000 t			Belgia og Luxembourg	2 379	2 629	2 784
Norge	2 334	3 088	3 220	Frankrike.....	5 683	5 350	5 177
Sverige	12 654	14 191	17 600	Nederland.....	5 320	5 392	4 974
Frankrike.....	5 837	5 031	4 752	Storbrit. og N.-Irland.....	3 483	2 544	2 103
Spania.....	2 203	1 636	..	Sveits.....	2 091	2 050	2 192
Canada.....	27 281	25 528	30 737	Forbundsrep. Tyskland	10 037	11 446	11 077
USA.....	3 229	3 842	5 073	Østerrike.....	610	588	603
Brasil.....	80 927	86 974	..	USA.....	11 070	14 056	20 058
Australia.....	78 183	76 507	..	Japan	8 436	11 607	12 089
	Utførsel 1000 t				Utførsel 1000 t		
Kull og koks ¹ . (322, 323)	Innførsel 1000 t			Frankrike.....	1 815	1 673	1 543
Norge	1 280	1 084	1 407	Italia.....	4 477	4 072	3 824
Danmark.....	9 832	8 656	10 850	Nederland.....	9 375	10 000	9 870
Finland.....	5 835	5 532	4 808	Storbrit. og N.-Irland.....	3 199	4 002	4 491
Sverige	3 157	3 342	4 253	Belgia og Luxembourg	3 307	1 306	3 497
Belgia og Luxembourg	13 629	10 369	12 515	Trinidad og Tobago.....	1 013	643	..
Frankrike.....	24 025	21 588	23 162	Singapore.....	3 245	6 462	6 940
Italia.....	18 205	16 025	20 540	Brenseloljer. (334.3,4)	Innførsel 1000 t		
Nederland.....	9 943	8 942	11 602	Norge	2 450	1 761	1 793
Storbrit. og N.-Irland.....	4 649	5 322	11 320	Danmark.....	5 042	3 810	3 644
Forbundsrep. Tyskland.....	14 264	12 504	12 328	Finland.....	2 428	2 741	2 751
Østerrike.....	4 862	4 729	5 573	Sverige	8 337	6 831	5 307
Canada.....	2 427	598	669	Belgia og Luxembourg	10 028	12 384	13 862
Japan	379 171	74 743	88 062	Frankrike.....	13 888	13 566	11 624
	Utførsel 1000 t			Hellas	81	159	684
Frankrike.....	1 649	1 716	2 032	Italia.....	18 575	21 468	23 611
Nederland.....	1 485	1 689	2 426	Nederland.....	12 000	12 945	7 556
Polen.....	..	36 995	..	Spania.....	1 862	3 407	..
Storbrit. og N.-Irland.....	9 671	7 356	2 773	Storbrit. og N.-Irland.....	11 130	11 422	23 267

¹ Steinkull, brunkull og torv samt koks og briketter derav. ² SITC 323. ³ SITC 322. ⁴ Medregnet delvis raffinert olje (for videre raffinering).

Tabell 540 (forts.). Innførsel og utførsel av noen viktige varer

Varesort og land	1982	1983	1984	Varesort og land	1982	1983	1984
Sveits	4 546	5 356	4 994	Nederland.....	2 558	2 851	2 998
Forbundsrep. Tyskland	19 884	24 221	24 631	Storbrit. og N.-Irland.....	900	952	1 032
Østerrike.....	1 363	1 519	1 450	Forbundsrep. Tyskland	3 672	4 176	4 525
Canada	1 492	1 246	2 153	Avispapir. (641.1)	Innførsel 1000 t		
USA	44 902	51 724	59 877	Danmark.....	158	166	174
Hong Kong.....	5 542	4 567	4 146	Storbrit. og N.-Irland	1 269	1 244	1 254
Japan	11 936	11 921	13 675	Frankrike.....	311	343	323
Singapore.....	8 121	8 745	5 245	Nederland.....	287	287	303
	Utførsel 1000 t			Forbundsrep. Tyskland	751	746	869
Frankrike.....	7 190	6 443	6 838	USA.....	5 924	6 277	7 161
Italia.....	9 541	5 724	3 962	Brasil.....	206	212	..
Nederland.....	24 265	27 129	27 021	Australia.....	252	135	..
Storbrit. og N.-Irland.....	8 162	8 279	7 391		Utførsel 1000 t		
Forbundsrep. Tyskland	4 688	4 487	4 316	Norge	567	585	673
Canada	2 494	3 462	3 990	Finland	1 339	1 467	1 676
Trinidad og Tobago	5 480	3 240	..	Sverige	1 032	1 087	1 218
Singapore (334.3).....	15 361	14 154	14 326	Sovjetunionen.....	341	341	..
Vegetabiliske oljer. (423, 424)	Innførsel 1000 t			Canada	7 078	7 475	8 133
Danmark.....	79	81	66	Annet papir og papp. (641 utenom 641.1)	Innførsel 1000 t		
Finland	10	11	11	Danmark.....	489	517	610
Sverige	89	98	87	Belgia og Luxembourg	894	991	1 168
Belgia og Luxembourg	267	300	262	Frankrike.....	1 773	1 939	2 472
Frankrike.....	791	741	660	Italia.....	737	878	1 367
Nederland.....	267	625	620	Nederland.....	1 124	1 237	1 511
Storbrit. og N.-Irland.....	508	571	547	Storbrit. og N.-Irland	2 700	3 035	3 511
Forbundsrep. Tyskland	755	836	779	Forbundsrep. Tyskland	2 917	3 195	3 705
Japan	327	321	283	USA.....	1 049	1 590	3 030
Canada	88	95	97		Utførsel 1000 t		
USA.....	697	838	723	Sverige	3 618	3 853	4 107
	Utførsel 1000 t			Finland	3 560	3 856	4 443
Danmark.....	21	26	28	Norge	418	469	589
Nederland.....	579	713	795	Østerrike.....	937	1 112	1 189
Spania.....	506	486	..	Canada	1 564	1 866	2 042
Forbundsrep. Tyskland	706	684	644	USA.....	3 009	3 309	3 348
USA.....	1 493	1 399	1 574	Ullgarn. (651.2)	Innførsel 1000 t		
Argentina.....	815	1 403	..	Sverige	1,3	1,2	1,3
Brasil.....	1 085	1 276	..	Danmark.....	4,4	5,0	5,1
Indonesia	274	259	..	Finland	2,6	2,3	2,2
	Innførsel 1000 t			Nederland.....	12,6	12,5	13,7
Norge	188	194	200	Sveits	11,6	12,7	13,9
Danmark.....	421	468	503	Forbundsrep. Tyskland	29,5	38,7	33,8
Finland	277	317	316	Hong Kong.....	23,4	29,0	27,5
Sverige	523	566	583		Utførsel 1000 t		
Belgia og Luxembourg	1 019	1 201	1 251	Belgia og Luxembourg	27,4	26,8	26,3
Frankrike.....	1 664	1 751	1 906	Frankrike.....	48,0	50,7	52,9
Italia.....	1 482	1 716	1 984	Storbrit. og N.-Irland	23,1	27,3	30,7
Nederland.....	788	883	974	Forbundsrep. Tyskland	19,3	20,5	27,7
Portugal	157	119	..	Japan	9,4	14,1	12,2
Storbrit. og N.-Irland	1 234	1 445	1 665	New Zealand	4,5	5,2	6,7
Forbundsrep. Tyskland	2 591	2 908	3 099	Garn av kunstfiber. (651.4-6)	Innførsel 1000 t		
Østerrike.....	435	483	512	Sverige	20,9	20,5	22,1
Japan	417	355	370	Danmark.....	30,3	33,2	34,8
Hong Kong.....	410	528	595	Finland	14,0	14,2	15,1
	Utførsel 1000 t			Norge	6,4	5,3	7,0
Danmark.....	85	95	105				
Sverige	369	447	502				
Belgia og Luxembourg	1 962	2 197	2 356				
Frankrike.....	2 060	2 329	2 421				
Italia.....	1 137	1 381	1 538				

¹Ubearbeidd og bearbeidd samt cellulosegenerat og kunstfarpikser.

Tabell 540 (forts.). Innførsel og utførsel av noen viktige varer

Varesort og land	1982	1983	1984	Varesort og land	1982	1983	1984	
Belgia og Luxembourg	122,1	133,8	132,1	Kopper ¹ . (682.1)	Innførsel 1000 t			
Jugoslavia	14,1	15,1	..		Sverige	77	75	65
Nederland	66,5	68,6	81,6		Belgia og Luxembourg	474	339	397
Portugal	18,0	19,1	..		Frankrike	395	357	365
Sveits	13,2	15,6	15,4		Italia	326	307	337
Storbrit. og N.-Irland	144,9	162,9	167,0		Storbrit. og N.-Irland	325	285	314
Forbundsrep. Tyskland	132,9	128,9	133,4		Forbundsrep. Tyskland	540	512	586
Hong Kong	76,5	103,6	142,9		USA	388	568	584
	Utførsel 1000 t				Japan	374	247	538
Frankrike	92,8	93,0	93,2		Brasil	205
Italia	180,9	194,2	190,6			Utførsel 1000 t		
Nederland	80,5	77,3	73,1		Norge	26	27	35
Sveits	70,1	72,1	79,8	Sverige	57	67	66	
Storbrit. og N.-Irland	56,3	68,9	77,1	Belgia og Luxembourg	306	241	219	
Forbundsrep. Tyskland	296,6	305,3	332,9	Storbrit. og N.-Irland	33	33	38	
USA	176,7	123,6	132,5	Forbundsrep. Tyskland	82	100	79	
Japan	137,2	143,1	155,7	Canada	233	299	346	
	Innførsel 1000 t			USA	38	96	103	
Bomullsvevnader. (652)	Innførsel 1000 t				Innførsel 1000 t			
Sverige	12,1	12,5	13,7	Norge ³	123	118	110	
Danmark	12,7	13,7	14,8	Danmark	105	136	162	
Finland	12,8	13,2	11,9	Finland	102	102	107	
Norge	4,6	4,2	4,6	Sverige ³	162	167	178	
Belgia og Luxembourg	39,1	37,2	38,0	Belgia og Luxembourg	394	414	424	
Nederland	37,4	37,6	40,9	Italia	754	558	670	
Sveits	10,5	12,0	13,2	Frankrike	890	897	824	
Storbrit. og N.-Irland	96,9	110,7	115,4	Sveits	295	275	270	
Forbundsrep. Tyskland	76,8	82,4	88,8	Storbrit. og N.-Irland	911	1 037	977	
Østerrike	12,9	13,0	13,2	Nederland	365	420	419	
Canada	16,8	20,6	24,4	Forbundsrep. Tyskland	757	979	1 029	
USA	112,5	145,0	201,9	Østerrike	199	265	209	
Japan	46,3	43,2	68,8	USA	3 325	3 633	4 211	
	Utførsel 1000 t			Saudi-Arabia	346	
Belgia og Luxembourg	43,9	42,8	43,9		Utførsel 1000 t			
Frankrike	65,4	66,3	93,2	Sverige ³	187	210	234	
Italia	33,5	38,5	42,9	Belgia og Luxembourg	974	1 037	945	
Jugoslavia	9,0	9,9	..	Frankrike	1 028	997	971	
Nederland	30,9	29,0	30,4	Italia	371	408	406	
Portugal	13,1	15,2	..	Storbrit. og N.-Irland	283	235	210	
Sveits	22,5	24,7	24,3	Forbundsrep. Tyskland	2 477	2 519	2 607	
Storbrit. og N.-Irland	110,0	20,1	22,7	Japan ³	4 288	4 317	4 553	
Forbundsrep. Tyskland	97,3	105,5	120,9	USA	554	788	872	
Brasil	26,7	44,9	..		Innførsel 1000 t			
Japan	59,2	71,5	65,9	Norge ³	22	24	26	
	Innførsel 1000 t			Danmark	30	42	58	
Jern og stål. (67)	Innførsel 1000 t			Finland	46	45	43	
Norge	1 274	1 065	1 160	Belgia og Luxembourg	99	89	95	
Sverige	2 121	2 002	2 173	Frankrike	237	216	202	
Danmark	1 804	1 504	1 578	Italia	154	112	137	
Belgia og Luxembourg	3 062	4 619	3 866	Nederland	67	69	84	
Frankrike	8 961	8 364	9 159	Storbritannia	108	152	157	
Nederland	3 512	3 322	3 894	Saudi-Arabia	468	
Forbundsrep. Tyskland	11 224	12 566	12 289	USA	867	943	1 244	
Saudi-Arabia	5 695		Utførsel 1000 t			
USA	16 212	16 780	25 360	Sverige ³	34	31	39	
	Utførsel 1000 t			Frankrike	241	223	234	
Norge	1 324	1 496	1 633	Italia	156	189	179	
Sverige	2 459	2 662	3 061	Storbrit. og N.-Irland	150	108	87	
Danmark	501	825	673	Forbundsrep. Tyskland	752	585	514	
Belgia og Luxembourg	10 928	11 427	12 731	Japan ²	1 394	1 475	1 713	
Frankrike	10 481	10 570	12 164	USA	295	257	336	
Storbrit. og N.-Irland	4 316	4 277	4 318		Innførsel 1000 t			
Nederland	4 099	4 326	5 181	Sverige ³	34	31	39	
Forbundsrep. Tyskland	18 205	16 747	18 989	Frankrike	241	223	234	
Østerrike	2 497	2 746	3 416	Italia	156	189	179	
Brasil	3 264	7 296	..	Storbrit. og N.-Irland	150	108	87	
	Innførsel 1000 t			Forbundsrep. Tyskland	752	585	514	
Norge	1 324	1 496	1 633	Japan ²	1 394	1 475	1 713	
Sverige	2 459	2 662	3 061	USA	295	257	336	
Danmark	501	825	673		Innførsel 1000 t			
Belgia og Luxembourg	10 928	11 427	12 731	Sverige ³	34	31	39	
Frankrike	10 481	10 570	12 164	Frankrike	241	223	234	
Storbrit. og N.-Irland	4 316	4 277	4 318	Italia	156	189	179	
Nederland	4 099	4 326	5 181	Storbrit. og N.-Irland	150	108	87	
Forbundsrep. Tyskland	18 205	16 747	18 989	Forbundsrep. Tyskland	752	585	514	
Østerrike	2 497	2 746	3 416	Japan ²	1 394	1 475	1 713	
Brasil	3 264	7 296	..	USA	295	257	336	

¹ Medregnet kopperlegeringer, uraffinerte og raffinerte, ubearbeidde. ² Medregnet umonterte. ³ 1 000 stk.

Tabell 541. Engrosprisindeks¹. 1980 = 100

Land	1978	1979	1980	1981	1982	1983	1984	1985
Norge	80	87	100	111	118	125	133	139
Danmark ^{2,3}	78	85	100	115	127	134	144	148
Finland	78	86	100	113	121	128	135	141
Sverige ^{2,4,5}	78	88	100	111	126	139	150	158
Belgia	89	95	100	108	117	123	132	132
Hellas ^{4,6,7}	64	78	100	126	146	175	212	256
Irland ^{2,6}	81	90	100	117	130	139	149	154
Italia ^{2,4}	72	83	100	112	133	146	161	173
Frankrike ^{8,13}	81	92	100	111	123	137	155	161
Nederland ⁸	83	89	100	108	113	115	120	121
Portugal (Lisboa) ^{2,9}	72	94	100	122	145	181	231	279
Spania ⁴	75	85	100	116	130	148	167	180
Storbrit. og N.-Irland ⁸	79	88	100	110	118	124	132	136
Sveits ^{2,9}	92	95	100	106	109	109	113	115
Forbundsrep. Tyskland ⁸	89	93	100	108	114	116	118	119
Østerrike ^{2,9}	88	92	100	108	111	112	116	119
Egypt ⁹	75	87	100	107	123	131	145	164
Ghana ^{2,8}	42	70	100	150	204	466	847	1 323
Zambia	78	90	100	112	128	156	195	270
Tunisia ^{2,9}	84	90	100	113	132	140	150	161
Den sentralafrikanske republikken (Bangui) ^{2,9}	76	86	100	115	130	143	152	161
Canada ^{2,8}	77	88	100	110	117	121	126	129
Guatemala (City) ²	78	86	100	112	105	106
Mexico (City) ⁹	68	80	100	125	194	403	686	1 054
El Salvador (San Salvador) ⁹	86	97	100	106	114	122
USA ²	78	88	100	109	111	113	115	115
Costa Rica (San José) ⁹	70	81	100	165	344	434	468	516
Den dominikanske republikken (St. Domingo) ^{2,9}	77	88	100	101	108	113
Panama	76	87	100	110	119	122	123	128
Argentina ^{2,10,11}	11	27	..	100	357	1 647	11 119	84 820
Brasil ³	31	48	100	213	413	1 095	3 644	11 783
Colombia ²	62	80	100	124	154	181	220	..
Chile	48	72	100	109	117	170	212	303
Venezuela ⁹	76	83	100	114	123	132	155	183
Uruguay (Montevideo) ^{2,9}	39	71	100	123	139	242	429	757
Filippinene (Manila) ^{2,9}	71	84	100	113	125	142	246	290
India	75	88	100	112	115	124	135	142
Israel ^{8,12}	24	42	100	223	503	1 229
Japan ²	79	85	100	101	103	101	101	100
Pakistan ^{2,9}	79	88	100	108	111	123	128	133
Sør-Korea	61	72	100	120	126	126	127	128
Thailand ^{2,3}	75	83	100	110	111	113	109	109
Tyrkia ^{2,4,10,13}	22	35	..	100	127	166	249	357
Sri Lanka	76	82	100	123	135	143	160	172
Kuwait ³	85	91	100	107	108	108
Indonesia ⁴	53	77	100	111	119	141	158	163
New Zealand ^{2,14}	68	83	100	116	131	135	143	165
Australia ⁸	76	88	100	108	118	128	135	144

¹Veid grunnlag av varer omsatt i landet, hvor ikke annet er angitt. ²Inkludert eksporterte produkter. ³Jordbruksprodukter og produkter fra industrien. ⁴Eksklusive elektrisitet, gass og vann. ⁵Eksklusive jordbruksprodukter. ⁶Import verdsatt cif. ⁷Bare ferdigprodukter. ⁸Bare industriprodukter. ⁹Eksklusive produkter fra bergverksdrift. ¹⁰Basis: 1981 = 100. ¹¹Bare hjemlandets jordbruksprodukter. ¹²Produsentprisindeks. ¹³Eksklusive ferdigprodukter fra industrien. ¹⁴Faktorprisindeks.

Kilde: UN: Monthly Bulletin of Statistics.

Tabell 542. Verdensflåten. Registrerte skip på 100 bruttotonn og over¹

Land	Tonnasje i alt	Tonnasje pr. 1 000 innb.	Motorskip		Dampskip ²		Tankskip		Tørrlastskip ³	
			Skip	Tonnasje	Skip	Tonnasje	Skip	Tonnasje	Skip	Tonnasje
			1 000 brt	Brutto- tonn	1 000 brt	1 000 brt	1 000 brt	1 000 brt	1 000 brt	
Verdensflåten										
30. juni 1982	424 742	.	71 583	304 558	3 568	120 184	8 645	178 857	66 506	245 885
30. juni 1983	422 590	.	72 837	313 634	3 269	108 956	8 563	169 799	67 543	252 791
30. juni 1984	418 682	.	73 112	319 569	2 956	99 114	8 414	161 021	67 654	257 661
30. juni 1985	416 269	.	73 682	326 412	2 713	89 856	8 378	152 109	68 017	264 160
30. juni 1986	404 910	.	72 875	328 014	2 391	76 896	8 269	142 074	66 997	262 836
Norge	9 295	2 239	2 094	8 387	13	908	150	4 571	1 957	4 724
Danmark	4 651	910	1 052	3 330	11	1 322	85	2 191	978	2 460
Finland	1 470	300	272	1 220	4	250	33	623	243	847
Sverige	2 517	301	638	2 553	22	264	95	669	565	1 848
Belgia	2 420	246	350	2 304	5	116	29	429	326	1 991
Bulgaria	1 385	155	204	1 384	1	1	20	317	185	1 068
Frankrike	5 936	108	956	3 660	28	2 276	78	2 895	906	3 041
Hellas	28 391	2 869	2 181	23 722	74	4 669	332	10 347	1 923	18 044
Italia	7 897	138	1 498	7 280	71	616	294	2 889	1 275	5 008
Jugoslavia	2 873	124	489	2 872	1	219	25	308	465	2 565
Nederland	4 324	299	1 329	3 898	5	426	89	1 079	1 245	3 245
Polen	3 457	93	741	3 437	8	20	24	318	725	3 139
Portugal	1 114	109	343	947	12	167	16	537	339	577
Romania	3 234	143	424	3 233	2	476	11	384	415	2 850
Sovjetunionen	24 961	91	6 605	23 784	121	1 177	432	4 297	6 294	20 664
Spania	5 422	140	2 253	4 581	144	840	107	2 543	2 290	2 879
Storbrit. og N.-Irland	11 567	205	2 159	7 737	97	3 830	298	5 256	1 958	6 311
Tyrkia	3 424	69	770	3 193	55	231	102	1 079	699	2 345
Forb.rep. Tyskland	5 565	91	1 735	4 870	17	695	126	1 039	1 626	4 526
Den tyske dem. rep. (DDR)	1 519	91	403	1 519	—	—	12	53	391	1 466
Algerie	882	42	138	458	7	424	26	555	119	327
Liberia	52 649		1 494	34 481	164	18 169	597	31 212	1 061	21 437
Libya	825	228	103	825	1	303	16	711	88	114
Bermuda	1 208		95	1 129	2	79	27	605	70	603
Canada	3 160	125	1 186	2 558	63	602	58	299	1 191	2 861
Cuba	959	95	420	955	2	3 839	20	71	402	888
Mexico	1 520	19	637	1 484	5	36	47	823	595	697
Panama	41 305		5 173	36 829	79	4 476	714	10 028	4 538	31 277
USA	19 901	83	5 809	6 122	687	13 779	302	8 592	6 194	11 309
Argentina	2 117	69	442	2 061	12	56	65	681	389	1 436
Brasil	6 212	46	626	5 017	71	1 195	91	2 072	606	4 140
Venezuela	998	58	274	992	5	6	26	494	254	504
Filippinene	6 922	127	1 127	6 689	4	234	102	682	1 029	6 240
Hong Kong	8 180	1 486	414	7 971	2	208	44	1 100	372	7 080
India	6 540	9	694	6 469	42	72	71	1 842	665	4 698
Indonesia	2 086	13	1 681	2 059	26	27	212	646	1 495	1 440
Irak	1 016	66	138	999	11	18	28	777	121	239
Iran	2 911	67	338	1 834	21	1 077	35	1 269	324	1 642
Japan	38 488	319	9 942	30 944	69	7 544	1 915	14 062	8 096	24 426
Kina	11 567		1 457	11 131	105	436	170	1 704	1 392	9 863
Taiwan	4 273	14	585	4 236	2	37	23	586	564	3 687
Kuwait	2 581	1 509	231	1 799	8	782	36	1 923	203	658
Kypros	10 617		921	8 744	19	1 873	119	4 511	821	6 106
Saudi-Arabia	2 978	288	364	1 579	16	1 399	101	1 715	279	1 263
Singapore	6 268		714	6 117	2	151	138	1 801	578	4 467
Sør-Korea	7 184	177	1 824	6 365	13	818	142	1 046	1 695	6 138
Australia	2 368	150	650	2 060	23	309	24	676	649	1 692
Andre	27 773		8 902	22 196	239	471	864	9 767	8 402	18 006

¹ Medregnet fiske- og fangstbåter, hvalkokerier og andre spesialskip. ² Medregnet turbindrevne dampskip. ³ Se tabell 545, skipenes art.

Kilde: Lloyd's Register of Shipping. Statistical Tables 1986.

Tabell 543. Verdensflåten. Tonnasje for registrerte skip på 100 bruttotonn og over, etter størrelse¹. 1 000 brt

Land	I alt	100 – 499 brt	500 – 3 999 brt	4 000 – 9 999 brt	10 000 – 19 999 brt	20 000 – 49 999 brt	50 000 – 99 999 brt	100 000 brt og over
Verdensflåten								
30. juni 1986	404 910	9 446	32 034	45 722	85 114	108 961	63 664	59 969
Av dette								
Norge	9 295	391	609	297	934	3 156	1 753	2 156
Danmark	4 651	187	323	279	524	1 759	407	1 171
Finland	1 470	35	33	262	361	368	166	246
Sverige	2 517	95	248	443	569	353	631	179
Frankrike	5 936	127	345	359	800	1 255	922	2 128
Hellas	28 391	193	638	2 490	8 088	8 886	3 812	4 284
Italia	7 897	197	751	729	1 385	2 631	1 189	1 014
Nederland	4 324	140	978	466	589	1 237	584	330
Polen	3 457	44	424	672	1 146	927	244	–
Sovjetunionen	24 961	327	6 600	6 131	8 015	2 667	1 220	–
Spania	5 422	394	871	685	462	759	1 359	892
Storbrit. og N.-Irland	11 567	284	937	751	1 970	2 687	2 544	2 393
Forbundsrep. Tyskland	5 565	229	1 077	904	1 306	1 217	670	162
Liberia	52 649	15	172	1 734	7 740	15 975	9 849	17 164
Panama	41 305	439	3 098	6 495	11 903	12 514	2 985	3 872
USA	19 901	936	580	1 833	4 973	6 777	3 421	1 381
Brasil	6 212	64	213	690	1 399	1 444	1 454	948
India	6 540	67	270	548	1 918	2 318	1 140	280
Japan	38 488	1 980	2 742	2 069	3 411	8 326	10 515	9 444
Kina	11 567	68	946	3 807	3 801	2 649	185	110
Kypros	10 617	47	580	1 321	2 937	2 723	844	2 164
Singapore	6 268	64	292	808	1 248	2 790	916	150

¹ Se note 1, tabell 542.

Kilde: Lloyd's Register of Shipping. Statistical Tables 1986.

Tabell 544. Verdensflåten. Tonnasje for registrerte skip på 100 bruttotonn og over, etter alder¹. 1 000 brt

Land	I alt	Under 5 år	5 – 9 år	10 – 14 år	15 – 19 år	20 – 24 år	25 – 29 år	30 år og over
Verdensflåten								
30. juni 1986	404 910	77 931	90 501	135 390	57 335	23 649	10 268	9 834
Av dette								
Norge	9 295	2 230	2 738	3 258	671	105	137	155
Danmark	4 651	1 304	1 215	1 678	287	75	52	39
Finland	1 470	339	401	385	220	85	19	19
Sverige	2 517	825	854	470	248	62	18	40
Frankrike	5 936	1 018	1 348	3 086	274	132	42	36
Hellas	28 391	3 192	5 850	10 704	5 401	1 980	649	615
Italia	7 897	500	1 494	3 014	1 486	616	504	282
Nederland	4 324	1 511	1 251	984	248	158	146	25
Polen	3 457	508	661	1 256	746	203	62	21
Sovjetunionen	24 961	3 872	4 919	4 902	5 187	4 497	1 207	377
Spania	5 422	652	1 732	2 047	616	180	105	90
Storbrit. og N.-Irland	11 567	1 516	3 164	4 460	1 444	548	299	136
Forbundsrep. Tyskland	5 565	2 016	1 743	978	565	160	48	55
Liberia	52 649	6 689	11 644	27 495	6 093	594	57	77
Panama	41 305	12 555	7 147	11 802	5 714	2 264	1 049	774
USA	19 901	2 125	5 382	3 981	1 976	1 481	1 239	3 717
Brasil	6 212	1 352	2 503	1 572	360	101	194	131
India	6 540	1 309	1 093	2 531	944	510	88	64
Japan	38 488	11 882	9 158	13 613	3 325	284	138	87
Kina	11 567	2 033	1 659	2 492	1 899	1 782	1 131	572
Kypros	10 617	321	1 023	4 653	3 503	853	112	153
Singapore	6 268	1 362	1 545	2 661	568	76	47	8

¹ Se note 1, tabell 542.

Kilde: Lloyd's Register of Shipping. Statistical Tables 1986.

Tabell 545. De nordiske lands handelsflåter. Handelsskip på 100 bruttotonn og over¹

	Norge		Danmark		Finland		Island		Sverige	
	Skip	Ton- nasje 1 000 brt	Skip	Ton- nasje 1 000 brt	Skip	Ton- nasje 1 000 brt	Skip	Ton- nasje 1 000 brt	Skip	Ton- nasje 1 000 brt
Handelsflåten i alt										
31.12. 1985.....	1 454	10 809	685	4 630	255	1 624	49	65	448	2 630
31.12. 1986.....	1 335	7 197	672	4 746	236	1 198	43	57	437	2 215
1986										
SKIPENES ART										
Tankskip										
Gasstankskip.....	32	760	3	12	—	—	—	—
Andre tankskip.....	91	3 050	² 94	² 2 263	27	478	4	4	94	606
Tørrlastskip										
Kombinasjonsskip (malm/tank, bulk/tank og OBO-skip).....										
	20	1 069	—	—	—	—	1	91
Bulkskip (medr. malm- skip).....										
	26	799	14	167	1	5	4	37
Kjøle- og fryseskjip.....										
	16	35	—	—	2	2	5	8	6	70
Passasjerskip og ferjer.....										
	414	608	87	305	87	291	4	2	132	328
Forsyningsskip for oljevirksomhet.....										
	156	155	7	6	—	—	—	—	3	6
Andre tørrlastskip.....										
	580	720	³ 484	² 1 172	103	248	29	38	197	1 076
SKIPENES STØRRELSE. BRT										
100— 499.....	910	264	347	116	126	31	12	4	212	58
500— 999.....	91	66	29	25	4	4	7	6	9	8
1 000— 1 499.....	64	80	37	43	9	11	8	10	17	22
1 500— 1 999.....	68	112	67	109	9	14	10	15	33	53
2 000— 2 499.....	13	28	15	35	5	12	—	—	12	28
2 500— 2 999.....	6	15	4	11	4	11	2	6	15	41
3 000— 3 999.....	8	29	20	67	8	29	3	11	13	45
4 000— 4 999.....	7	30	11	49	12	55	1	5	20	88
5 000— 5 999.....	5	26	4	22	6	34	—	—	17	94
6 000— 7 999.....	12	80	13	95	9	63	—	—	22	151
8 000— 9 999.....	10	92	11	98	9	79	—	—	11	101
10 000— 14 999.....	17	211	20	265	17	210	—	—	20	248
15 000— 19 999.....	26	458	24	413	4	72	—	—	14	241
20 000— 24 999.....	15	343	14	295	4	91	—	—	5	109
25 000— 29 999.....	10	280	9	250	6	164	—	—	3	76
30 000— 39 999.....	11	368	17	595	2	72	—	—	5	166
40 000— 49 999.....	26	1 159	16	680	—	—	—	—	—	—
50 000— 99 999.....	23	1 642	7	407	—	—	—	—	8	505
100 000— 149 999.....	9	1 152	—	—	2	246	—	—	—	—
150 000— 199 999.....	3	556	7	1 171	—	—	—	—	1	179
200 000—.....	1	204	—	—	—	—	—	—	—	—
SKIPENES ALDER. ÅR										
— 4.....	168	1 910	147	1 513	32	362	3	3	41	840
5— 9.....	200	1 982	131	1 163	36	319	9	14	91	779
10— 14.....	236	2 733	97	1 688	31	357	18	23	60	342
15— 19.....	239	300	91	264	25	98	7	13	64	172
20— 24.....	141	70	75	56	12	30	5	4	37	44
25— 29.....	82	117	49	29	15	12	1	0	26	8
30—.....	266	85	82	33	85	20	—	—	118	30
Uoppgitt.....	3	—	—	—	—	—	—	—	—	—

¹ Fiske- og fangstbåter og andre spesialskip som taubåter, bergingsbåter, isbrytere, kabelskip, kranfartøyer, havforskningskip, skole- skip o.l. er holdt utenfor. ² Medregnet gasstankskip. ³ Medregnet kombinasjonsskip og bulkskip.

Kilde: Oppgaver fra de enkelte nordiske land.

Tabell 546. Jernbanene¹

Land	Trafikert banelengde 1985				Personkilometer			Tonnikilometer		
	I alt	Av denne elektr. drift	I alt pr. 1 000 innb.	I alt pr. 1 000 km ²	1983	1984	1985	1983	1984	1985
Norge	4 242	2 443	1,02	13,1	2 175	2 198	2 241	2 069	2 169	2 337
Danmark	2 471	153	0,48	57,5	4 456	4 420	4 508	1 621	1 658	1 749
Finland	5 900	1 447	1,20	17,5	3 339	3 276	3 224	8 089	7 979	8 066
Sverige	11 745	7 465	1,40	26,1	6 658	6 689	6 803	15 701	17 787	18 560
Belgia	3 667	1 978	0,37	118,3	6 631	6 444	6 572	7 012	8 044	8 380
Bulgaria	4 297	2 270	0,48	38,7	7 255	7 538	7 785	18 060	18 134	18 172
Frankrike	58 426	60 203	..	60 703	61 345	..
Hellas	2 479	—	0,25	18,8	1 546	1 652	1 732	670	770	733
Italia	36 132	17 554	18 730	18 997
Jugoslavia	9 283	3 534	0,40	36,3	11 643	11 734	11 999	27 860	28 731	28 790
Nederland	2 824	1 824	0,20	68,9	9 052	8 997	9 226	2 835	3 157	3 269
Polen	24 361	8 902	0,66	77,9	50 153	53 179	51 978	118 075	123 542	120 683
Portugal	5 195	1 044
Romania	27 676	72 316
Sovjetunionen	144 900	48 400	0,53	6,5	361 500	364 000	374 000	3 600 100	3 638 800	3 718 400
Spania	14 218	6 414	0,37	28,2	..	15 992	16 373	..	11 645	11 847
Storbritannia	30 100	29 700	..	17 504	15 843	..
Sveits	3 214	3 198	0,50	78,4	9 001	10 372	9 715	6 414	7 302	7 311
Tsjekkoslovakia	13 130	3 507	0,85	102,6	14 600	14 615	14 942	73 069	74 015	73 598
Ungarn	7 831	2 020	0,73	84,2	12 026	12 198	12 130	23 076	22 844	22 305
Forbundsrep.
Tyskland	30 751	11 765	0,50	123,5	39 256	39 575	43 451	57 345	61 471	73 571
Den tyske dem. rep. (DDR)	14 054	2 523	0,84	130,1	22 605	22 919	22 451	54 884	56 653	58 668
Østerrike	9 222	7 212	..	10 679	11 719	..

Land	Trafikert banelengde 1982				Personkilometer			Tonnikilometer		
	I alt	Av denne elektr. drift	I alt pr. 1 000 innb.	I alt pr. 1 000 km ²	1982	1983	1984	1982	1983	1984
Algerie	3 761	298	0,18	1,6	1 774	2 750
Egypt	4 900	..	0,11	4,9	12 479	14 468	..	2 307	2 303	..
Marokko	1 779	792	0,08	4,0	1 375	1 407	1 612	3 851	4 180	4 575
Sør-Afrika	23 631	7 128	0,77	19,4	82 026
Tunisia	2 013	—	0,29	12,3	944	802	744	1 588	1 810	1 688
Canada	² 66 371	² 63	2,66	6,7	2 640	2 932	..	224 165	231 871	244 668
Mexico	³ 19 987	..	0,27	10,1	5 261	5 630	5 950	38 800	43 377	44 590
USA	² 270 370	..	1,16	28,8	⁴ 28 164	⁴ 28 807	⁴ 29 773	1 191 844	1 237 428	1 377 264
Argentina	³ 39 540	..	1,33	14,3	10 153	10 260	10 524	11 472	13 368	11 244
Brasil	23 087	879	0,18	2,7	13 266	13 797	..	77 865	74 792	..
Chile	1 506	1 575	1 424	1 773	2 248	2 315
India	61 235	5 473	0,08	18,6	226 930	222 935	..	167 781	168 849	..
Iran	4 567	148	0,11	2,8	4 735	5 784	..	5 566	6 762	..
Japan	21 386	8 829	0,18	57,4	314 939	320 177	324 991	31 323	29 133	23 191
Pakistan	8 823	286	0,10	11,0	16 502	18 031	18 287	7 067	7 323	7 385
Sør-Korea	3 121	487	0,05	14,2	19 015	19 552	21 448	10 496	11 264	11 666
Thailand	³ 3 765	..	0,08	7,3	9 231	9 699	9 643	2 421	2 413	2 618
Tyrkia	8 360	392	0,18	10,7	5 440	5 722	6 277	5 999	6 117	7 532
Australia	² 40 474	..	2,63	5,3	37 332	34 494	39 448
New Zealand	⁴ 4 800	..	1,50	17,9	396	3 252	3 164	3 165

¹ Oppgavene refererer seg til forskjellige tider på året, men som oftest utgangen av vedkommende år. Tallene gjelder i det alt vesentlige statsbaner og privatbaner. For persontrafikk ikke medregnet reisende på fribilletter. For godstrafikk ikke medregnet tjenstegods, post og reisegods. ² 1981. ³ 1973. ⁴ Første klasse. ⁵ 1970.

Kilde: Annual Bulletin of Transport Statistics for Europe, UN: Statistical Yearbook og International Railway Statistics.

Tabell 547. Biler¹

Land	1984		1985				
	Biler i alt	Biler i alt	Personbiler ²	Lastebiler ³	Busser	Pr. 1 000 innbyggere	
	1 000	1 000	1 000	1 000	1 000	Personbiler	Lastebiler ⁴
Norge	1 536,2	1 630,3	1 514,0	99,2	17,1	365	24
Danmark	1 687,0	1 762,0	1 500,9	253,1	8,0	294	49
Finland	1 654,0	1 732,0	1 546,1	176,9	9,0	315	36
Island	113,2	117,1	103,0	12,7	1,4	429	53
Sverige	3 935,2	4 042,8	3 811,3	217,8	13,7	456	26
Belgia	3 544,1	3 596,3	3 342,7	238,7	14,9	339	24
Frankrike	24 743,9	28 085,8	25 036,5	3 001,0	48,3	454	54
Hellas	1 741,3	1 876,3	1 264,4	593,3	18,6	127	60
Irland	804,0	807,6	710,9	93,4	3,3	200	26
Italia	22 021,1	24 261,3	22 398,0	1 788,0	75,3	392	31
Jugoslavia	3 126,0	3 088,9	2 824,3	238,6	26,0	122	11
Luxembourg	161,5	166,0	156,0	9,3	0,7	422	25
Nederland	5 119,0	5 306,1	4 925,0	369,5	11,6	340	26
Polen	4 237,8	4 534,4	3 671,4	779,7	83,3	99	21
Portugal	1 998,0
Spania	10 559,0	10 844,6	9 273,7	1 529,3	41,6	240	39
Storbritannia	18 773,0	19 720,9	17 737,1	1 909,1	74,7	314	34
Sveits	2 756,4	2 829,1	2 617,2	200,5	11,4	406	31
Ungarn	1 511,6	1 612,4	1 435,9	151,3	25,2	135	14
Forbundsrep. Tyskland	26 566,0	27 194,7	25 844,5	1 280,8	69,4	424	21
Den tyske dem. rep. (DDR)	3 430,0	3 582,5	3 306,2	220,6	55,7	199	13
Østerrike	2 681,0	2 746,7	2 530,8	206,7	9,2	335	27

Land	1982		1983				
	Biler i alt	Biler i alt	Personbiler ²	Lastebiler	Busser	Pr. 1 000 innbyggere	
	1 000	1 000	1 000	1 000	1 000	Personbiler	Lastebiler ⁴
Egypt	852,4	996,0	765,0	231,0	..	17	5
Marokko	680,1	704,0	477,4	226,6	..	22	10
Sør-Afrika	3 576,7	3 880,9	2 727,2	1 153,7	..	89	37
Canada	13 823,8	14 094,5	10 731,5	3 363,0	..	431	135
Mexico	6 632,4	6 892,1	4 853,9	2 038,2	..	85	27
USA	159 550,0	163 861,0	126 728,0	37 133,0	..	542	159
Brasil	10 668,4	11 204,6	9 378,9	1 825,7	..	72	14
Chile	862,1	867,5	618,7	248,8	..	53	21
Colombia	1 023,8	1 091,7	723,4	368,3	..	26	13
Peru	564,3	584,6	371,7	212,9	..	20	11
Venezuela	2 705,1	2 906,8	1 955,4	951,4	..	119	58
Filippinene	851,5	923,0	367,0	556,0	..	7	11
Hong Kong	268,0	244,8	173,8	71,0	..	33	13
India	2 516,5	2 802,0	1 351,2	1 450,8	..	2	2
Indonesia	1 582,5	1 744,0	865,9	878,1	..	5	6
Iran	79,1	135,2	90,0	45,2	..	2	1
Israel	616,8	682,3	571,5	110,8	..	139	27
Japan	40 495,0	42 060,0	26 386,0	15 674,0	..	221	131
Kuwait	648,7	698,2	519,5	178,7	..	311	107
Malaysia	⁵ 1 185,6	..	1 157,5	78	..
Singapore	298,9	330,0	216,9	113,1	..	87	45
Tyrkia ⁵	1 137,9	1 198,9	856,4	342,5	..	18	7
Australia ⁶	8 526,7	8 526,7	6 819,0	1 707,7	..	449	112
New Zealand	1 657,2	1 699,7	1 411,5	288,2	..	441	90

¹ Oppgavene refererer seg til forskjellige tider på året, men gjelder som oftest midten eller utgangen av vedkommende år. ² I alminnelighet biler med plass for inntil 9 personer (medregnet fører), drosjer, jeoper og stasjonsvogner. ³ I alminnelighet lastebiler, varebiler og trekkvogner for semitrailere. ⁴ For Europa: lastebiler. For resten av verden: lastebiler og busser. ⁵ Ikke medregnet trekkvogner for semitrailere. ⁶ 1978.

Tabell 548. Veitrafikkulykker med personskade i de nordiske land

	Danmark		Finland		Norge		Sverige	
	1984	1985	1984	1985	1984	1985	1984	1985
Ulykker i alt	11 489	11 502	7 543	7 759	8 512	8 975	16 531	15 929
Drepte og skadde personer								
Drepte i alt	665	772	541	541	407	402	801	808
Drepte pr. 100 000 av folke- mengden	13	15	11	11	10	10	10	10
Skadde i alt	13 718	13 855	9 198	9 563	11 094	11 902	20 635	20 671
Skadde pr. 100 000 av folke- mengden	268	271	189	195	268	286	248	248
Drepte og skadde i alt	14 383	14 627	9 739	10 104	11 501	12 304	21 436	21 479
Drepte og skadde pr. 100 000 av folke- mengden	281	286	200	206	278	296	257	257
Drepte og skadde pr. 100 000 av folke- mengden etter alder								
0 – 2	37	42	26	20	32	35	37	34
3 – 6	110	109	73	68	120	121	85	76
7 – 14	203	195	129	127	205	199	152	150
15 – 17	649	616	484	528	835	815	583	523
18 – 19	935	902	540	621	1 085	1 053	864	858
20 – 24	600	634	338	371	609	613	579	572
25 – 64	223	236	183	186	203	207	228	242
65 –	223	214	167	163	175	167	164	166
Drepte og skadde etter trafikantgrupper								
Fører og passasjer i eller på								
Sykkel	2 907	2 695	1 732	1 664	1 022	949	3 048	2 664
Moped	1 689	1 616	571	514	824	877	897	779
Motorsykkel	1 066	861	562	628	833	910	1 805	1 478
Bil	7 124	7 835	5 268	5 806	7 212	8 004	13 494	14 546
Annet kjøretøy	21	12	74	45	75	67	167	126
Fotgjengere mv.	1 576	1 608	1 532	1 447	1 535	1 497	2 025	1 886
Motorkjøretøyer innblandet i veitrafikk- ulykker med personskade								
Motorsykler	1 004	843	544	611	759	804	1 766	1 458
Personbiler	9 867	10 213	7 620	7 950	9 224	9 958	18 072	18 764
Laste- og varebiler	2 450	2 775	1 265	1 289	1 322	1 624	1 748	2 043
Busser	287	362	306	262	319	330	484	577
Pr. 1 000 registrerte sivile kjøretøyer								
Motorsykler	24	19	11	12	41	41	29	24
Personbiler	7	7	5	5	6	7	6	6
Laste- og varebiler	10	11	7	7	7	8	8	9
Busser	36	45	34	29	20	20	36	42

Kilde: NOS Veitrafikkulykker.

Tabell 549. Scandinavian Airlines System (SAS)

År	Flygingens art	Kilometer fløyet	Passasje- rer ¹	Passa- sjerkm	Overvektig bagasje	Gods	Post	Tonnkilometer	
								Last og passasje- rer ²	Av dette passasje- rer ²
		1 000	Mill.			Tonn	1 000		
1985	Ruteflyging i alt	126 632	10 892 697	12 059	1 341	119 783	31 462	1 513 376	1 062 076
	Charterflyging i alt	714	29 026	64		756	–	15 938	
1986	Ruteflyging i alt	136 891	11 869 731	12 539	1 355	113 508	33 052	1 563 460	1 101 919
	Charterflyging i alt	786	29 905	64		837	–	16 085	
Ruteflyging 1986									
Interkontinentale ruter		35 263	752 872	5 624	175	47 995	3 762	895 255	513 335
Europa- og Midt-Østen-ruter ³			2 537 339	2 816	444	32 822	8 778	285 193	239 753
Internordiske ruter		101 628	2 891 532	1 240	310	10 252	6 530	113 854	105 548
Innenrikske ruter ⁴			5 687 988	2 859	426	22 439	13 983	269 157	243 284

¹ Betalende. ² Medregnet bagasje. ³ Ikke medregnet trafikk innen og mellom Skandinavia og Finland. ⁴ Norge, Danmark, Sverige og Danmark – Grønland.
Kilde: SAS, Stockholm.

Tabell 550. Flyselskapenes ruteflyging¹. Mill. km

Selskapenes hjemland	Kilometer fløyet		Passasjerkilometer		Tonnikilometer			
					I alt ²		Av dette gods	
	1983	1984	1983	1984	1983	1984	1983	1984
I alt ³ (beregnet)	9 344,2	9 972,2	1 186 597	1 269 339	145 958	158 088	34 956,5	39 254,3
Av dette								
Norge ⁴	59,6	59,0	4 345	4 533	514	534	116,5	120,7
Danmark ⁴	32,0	41,3	3 948	4 126	422	445	110,3	114,4
Finland	36,6	37,0	2 630	2 696	311	319	70,5	72,3
Island	13,6	16,5	1 734	2 115	184	222	23,2	24,7
Sverige ⁴	74,2	78,8	5 877	6 230	703	740	166,2	173,0
Belgia	48,6	49,6	5 296	5 478	980	1 035	489,1	525,4
Frankrike	275,2	270,4	38 599	38 687	6 027	6 347	2 483,7	2 797,7
Hellas	41,7	47,5	5 326	6 300	551	643	65,6	68,6
Irland	19,1	20,5	2 121	2 190	277	297	84,9	98,1
Italia	128,9	132,6	14 983	16 077	1 990	2 165	614,4	689,4
Jugoslavia	27,5	29,8	2 884	3 108	325	361	63,4	73,8
Nederland	115,6	118,4	16 463	17 446	2 769	3 066	1 193,7	1 392,5
Polen	19,0	22,8	1 308	1 777	118	159	4,9	6,5
Portugal	38,0	37,3	3 993	4 314	465	514	96,7	116,9
Sovjetunionen			176 480	183 273	19 058	19 752	2 648,2	2 744,9
Spania	158,0	156,5	16 332	17 460	1 940	2 083	442,9	483,2
Storbrit. og N.-Irland	355,5	387,1	51 605	56 874	6 659	7 630	1 729,8	2 191,2
Sveits	106,0	103,6	12 279	12 127	1 778	1 862	540,0	633,6
Tsjekkoslovakia	20,7	21,6	1 637	1 696	170	174	13,7	13,5
Forbundsrep. Tyskland ..	208,1	215,3	22 704	24 274	4 203	4 684	1 941,0	2 235,5
Algerie	31,2	36,4	2 798	3 312	282	306	28,2	14,9
Egypt	36,5	35,3	4 118	4 386	454	497	69,7	88,2
Sør-Afrika	68,9	71,0	8 694	9 565	1 172	1 325	367,3	442,9
Canada	311,2	324,7	31 342	34 122	3 809	4 188	825,6	967,2
Mexico	163,9	181,9	15 875	17 383	1 584	1 719	109,2	145,9
USA	4 398,3	4 844,1	444 347	479 449	51 526	55 959	9 117,8	10 100,2
Argentina	76,2	70,8	6 034	7 405	728	882	174,3	204,4
Brasil	202,7	225,0	16 738	17 175	2 150	2 350	692,1	831,7
Chile	22,5	22,7	1 493	1 624	257	254	120,3	105,4
Colombia	71,5	61,0	6 584	5 770	747	740	292,5	336,1
Peru	26,6	24,4	1 699	1 643	229	211	75,7	63,7
Venezuela	56,9	51,8	3 747	3 257	438	304	103,3	111,9
Filippinene	52,9	50,9	8 617	8 368	1 031	1 056	243,5	244,5
India	98,3	97,9	14 235	14 233	1 770	1 837	461,6	536,3
Indonesia	96,3	117,6	7 860	8 967	872	950	186,2	169,8
Iran	23,5	28,6	3 021	4 089	353	467	74,7	90,3
Israel	33,7	34,9	5 219	6 173	829	1 090	354,6	529,6
Japan	371,0	377,1	55 882	61 401	7 302	8 052	2 528,0	2 796,3
Kina	71,0	87,6	5 790	8 236	639	904	216,0	302,0
Libanon	42,2	28,3	1 288	831	732	566	610,1	487,7
Malaysia	43,7	44,3	5 605	5 958	698	756	163,1	192,6
Pakistan	45,5	47,3	6 733	6 866	851	902	230,1	270,6
Saudi-Arabia	105,9	112,3	14 621	15 507	1 767	1 883	424,5	458,8
Singapore	70,6	75,6	18 498	20 325	2 620	2 909	846,0	961,2
Sør-Korea	76,1	72,1	12 057	11 226	2 289	2 395	1 167,1	1 345,9
Thailand	54,4	57,7	9 038	9 524	1 157	1 277	327,6	399,2
Tyrkia	21,6	25,1	1 971	2 362	186	242	26,0	26,3
Australia	192,2	196,3	23 779	26 126	2 859	3 186	624,9	734,1
New Zealand	46,9	50,2	6 499	7 219	883	977	262,9	288,4

¹ Omfatter innenlandsk og internasjonal betalt sivil trafikk. ² Passasjerer (medregnet bagasje), gods og post. ³ Omfatter 153 land som var tilsluttet ICAO. ⁴ Medregnet landets andel av SAS's trafikk.

Kilde: ICAO (International Civil Aviation Organization) Statistical Yearbook: Civil Aviation Statistics of the World.

Tabell 551. Telefontilknytninger og teleksabonnem. 1984

Land	Telefontilknytninger		Teleksabonnem ¹	
	I alt	Pr. 100 innb.	I alt	Pr. 1000 innb.
Norge.....	1 657	40,0	10,2	2,5
Danmark.....	2 466	48,3	12,7	2,5
Finland.....	2 103	42,9	7,7	1,6
Island.....	97	40,4	0,3	1,5
Sverige.....	5 128	61,5	17,4	2,1
Belgia ²	2 951	29,9	25,4	2,6
Bulgaria.....	1 353	15,1	6,0	0,7
Frankrike.....	22 086	40,2	114,3	2,1
Hellas.....	2 927	29,5	18,2	1,8
Irland ²	614	17,5	7,0	2,0
Italia.....	16 521	28,9	62,2	1,1
Jugoslavia.....	2 273	9,9	11,5	0,5
Nederland.....	5 643	39,0	38,1	2,6
Polen.....	2 349	6,3	28,7	0,8
Portugal.....	1 325	13,0	16,5	1,6
Romania ³	1 480	6,7	6,8	0,3
Sovjetunionen.....	⁴ 24 540	² 9,1	² 1,5	0,0
Spania.....	8 882	23,1	33,8	0,9
Storbritannia.....	20 921	37,1	99,0	1,8
Sveits.....	3 184	49,0	37,4	5,8
Tsjekkoslovakia.....	1 824	11,8	10,5	0,7
Forbundsrepublikken Tyskland.....	24 603	40,3	157,1	2,6
Den tyske demokratiske republikken.....	1 521	9,1	16,2	1,0
Ungarn.....	705	6,6	10,3	1,0
Østerrike.....	2 641	35,0	24,3	3,2
Algerie.....	465	2,2	6,9	0,3
Sør-Afrika.....	2 153	8,2	29,6	1,1
Canada ²	10 468	41,8	50,3	2,0
Cuba.....	257	2,6	6,0	0,6
Mexico.....	3 504	4,7	22,6	0,3
USA.....	⁴ 94 906	⁴ 40,9	152,0	0,6
Argentina.....	2 272	7,6	8,8	0,3
Brasil.....	6 520	5,0	63,1	0,5
Chile.....	481	4,1	4,7	0,4
Colombia.....	1 506	5,0	10,0	0,3
Peru.....	384	2,1	3,4	0,2
Uruguay.....	260	8,7	1,4	0,5
Filippinene.....	481	0,9	12,9	0,2
India.....	2 668	0,4	22,6	0,0
Indonesia ⁴	475	0,3	8,1	0,1
Israel.....	1 040	25,1	4,5	1,1
Japan.....	43 811	36,7	51,0	0,4
Pakistan.....	441	0,5	3,6	0,0
Sør-Korea.....	5 696	14,1	8,2	0,2
Tyrkia.....	1 941	4,0	8,3	0,2
Australia.....	6 033	38,8	43,7	2,8
New Zealand.....	1 260	38,3	6,0	1,8

¹ Betalte abonnem. ² 1983-tall. ³ 1979-tall. ⁴ 1982-tall.
Kilde: Teledirektoratet.

Tabell 552. Postvesenet¹

Land	1984		1985				Verdi- brev	Pakker	Postan- visninger
	Vanlige og rekommenderte sendinger ²		Vanlige og rekommanderte sendinger						
	I alt	Av disse innen- landske	I alt	Innen- landske	Kommet fra og sendt til utlandet	I alt pr. inn- bygger			
Mill.	Mill.	Mill.	Mill.	Mill.		Mill.	Mill.	Mill.	
Norge	1 170	1 083	1 602	1 506	96	385	1,00	23,9	³ 0,2
Danmark	1 445	1 325	1 570	1 438	132	307	9,08	25,3	1,5
Finland ⁴	648	595	648	595	53	132	0,64	15,0	0,9
Island ⁴	41	35	41	35	6	169	0,01	0,8	0,6
Sverige	2 634	2 486	⁶ 3 188	3 188	..	⁶ 381	0,78	42,2	2,1
Belgia	2 264	2 033	3 014	2 631	383	306	0,25	⁶ 6,1	2,9
Frankrike	15 840	14 965	16 351	15 473	878	296	6,68	³ 5,5	111,8
Hellas	443	329	418	316	102	42	—	1,8	⁵ 5,3
Italia	4 852	4 029	7 192	6 352	840	126	29,89	42,2	24,9
Jugoslavia	1 248	1 117	1 250	1 123	127	54	⁶ 5,79	⁷ 15,9	⁵ 12,0
Luxembourg	116	49	148	74	74	404	0,91	0,5	0,1
Nederland	5 021	4 435	5 319	4 582	737	368	—	⁷ 5,8	—
Portugal	462	394	494	420	74	49	0,13	4,4	25,8
Spania	4 193	3 742	4 219	3 809	410	109	1,04	³ 12,3	25,6
Storbrit. og N. Irland	13 118	11 911	14 158	13 011	1 147	250	⁸ 16,63	⁷ 193,9	⁸ 56,5
Sveits	2 970	2 629	4 240	3 848	392	654	³ 0,26	185,5	6,0
Forbundsrep. Tyskland	12 758	11 665	14 646	13 581	1 065	240	8,79	248,2	8,3

¹ Oppgavene refererer seg til forskjellige tider på året. Transitte er som regel ikke medregnet. ² Tallene omfatter brev, postkort, trykksaker, vareprøver, småpakker og fonopost. ³ Til og fra utlandet. ⁴ 1984. ⁵ Innenriks og fra utlandet. ⁶ Innenriks. ⁷ Eksklusive verdipakker til og fra utlandet. ⁸ Innenriks og til utlandet.

Kilde: Union Postale Universelle: Statistique des services postaux.

Tabell 553. Timefortjeneste¹ i industri

Land	Norge	Danmark ²	Finland	Færøyene ³	Island ³	Sverige ⁴
MENN						
1976	30,44	38,38	14,78	22,74	6,44	25,09
1977	33,77	41,84	16,00	25,81	8,86	26,93
1978	36,44	45,74	17,15	29,64	13,11	28,84
1979	37,47	50,59	19,08	33,54	19,26	31,16
1980	40,97	55,50	21,51	41,60	29,63	34,42
1981	45,14	60,66	24,17	47,85	45,66	37,27
1982	49,76	67,09	26,59	52,51	70,29	40,00
1983	53,96	71,55	29,76	57,12	107,37	42,82
1984	58,59	74,69	32,00	60,00	132,34	46,97
1985	63,28	78,30	34,59	63,99	182,58	50,71
KVINNER						
1976	24,16	32,53	10,84	20,69	4,68	21,70
1977	26,96	36,18	11,88	23,75	6,62	23,52
1978	29,24	39,41	12,82	28,24	10,57	25,47
1979	30,15	43,70	14,36	32,12	15,39	27,68
1980	33,55	47,77	16,22	41,00	24,26	30,82
1981	37,29	52,02	18,43	47,03	37,06	33,35
1982	41,42	57,08	20,51	52,51	57,47	35,89
1983	45,35	61,14	22,50	57,12	88,27	38,42
1984	49,15	64,09	24,69	60,00	108,51	42,00
1985	52,85	67,05	26,58	63,99	148,93	45,21

¹ Gjennomsnittlig timefortjeneste i nasjonal myntenhet. Ikke medregnet lønn for ferie, bevegelige helligdager og fravær. ² 3. kvartal.

³ Tariffestet lønn for ufaglært arbeidskraft. ⁴ Medregnet bergverksdrift.

Kilde: Nordisk statistisk årsbok.

Tabell 554. Nasjonalprodukt¹ etter anvendelse. 1985

		Bruttonasjonalprodukt til markedspriser						Nettonasjonalprodukt
Mynt-enhet mill.		Prosentvis fordelt						
		I alt	Privat konsum	Offentlig konsum	Investering i fast kapital	Lagerøkning	Eksport overskott	
Norge	Kr	501 816	49	18	22	3	8	434 310
Danmark	Kr	612 869	55	25	19	1	0	557 769
Finland	Mark	² 334 870	54	20	23	0	1	287 000
Island	Kr	110 523	61	18	21	-1	1	96 623
Sverige	Kr	862 522	51	27	19	-0	2	763 632
Belgia	Franc	4 695 382	65	17	16	-0	2	4 254 918
Frankrike	N.franc	4 585 338	65	16	19	-0	0	4 042 553
Hellas	Drachme	² 4 527 129	66	20	20	2	-12	4 124 579
Irland	£	17 254	57	19	21	1	2	15 654
Italia	Lire	684 843 000	62	20	18	1	-1	615 713 000
Nederland	Gylden	415 070	59	16	19	1	5	372 310
Spania	Peseta	27 929 700	64	14	19	0	2	24 612 100
Storbrit. og N.-Irl.	£	350 450	61	21	17	0	1	308 604
Forb.rep. Tyskland	Mark	1 839 910	57	20	19	0	4	1 609 140
Østerrike	Schill.	1 366 640	57	19	22	2	0	1 199 110
Nigeria ³	Naira	⁴ 48 652	70	11	18	1	-0	⁴ 47 670
Sør-Afrika ⁵	Rand	² 119 200	55	17	24	-3	10	99 713
Canada	\$	472 499	57	20	19	1	3	418 774
USA	\$	3 946 615	65	18	19	1	-3	3 443 341
Brasil	N.Cruzeiro	⁶ 386 967 000		62	16	..	6	..
Venezuela	Bolivar	373 832	62	13	15	-0	10	343 607
Hong-Kong	\$	266 648	65	7	20	1	6	..
India ³	Rupee	^{2,4} 1 938 400	70	11	21	3	-2	⁴ 1 804 700
Indonesia	Rupiah	96 066 000	56	12	20	10	2	91 297 000
Israel	Shekel	² 27 967 466	59	31	18	-1	-7	24 260 223
Japan	Yen	316 768 000	58	10	27	1	4	273 465 000
Sør-Korea	Woh	² 74 978 000	59	10	29	1	1	68 287 000
Malaysia	Ringgit	77 547	52	15	30	-2	5	..
Pakistan ⁷	Rupee	527 792	80	13	16	2	-11	497 812
Thailand	Baht	² 1 047 564	66	13	22	1	-1	957 885
Australia ⁷	\$	² 232 046	61	17	24	1	-3	214 036

¹ Oppgavene følger FNs definisjoner og kan derfor avvike fra de enkelte lands publikasjoner. ² Inkluderer statistiske uoverensstemmelser. ³ Finansår begynner 1. april. ⁴ Året 1983. ⁵ Medregnet Namibia. ⁶ Året 1984. ⁷ Finansår begynner 1. juli.
Kilde: United Nations: Monthly Bulletin of Statistics. OECD: National Accounts.

Tabell 555. Bruttonasjonalprodukt¹ etter næring. Prosentandeler. 1985

Land	I alt	Jordbruk, skogbruk, fiske og fangst	Oljeutvinning, bergverksdrift	Industri	Kraft- og vannforsyning	Bygge- og anleggsvirksomhet	Varehandel, hotell- og restaurertvirksomhet	Transport, lagring, post og telekommunikasjoner	Andre og uoppgitte næringer ²
Norge	100	4	18	14	4	6	13	9	32
Danmark	100	5	1	18	1	5	13	7	51
Finland	100	7	0	23	3	7	10	7	3.5.643
Island	⁷ 100	10	—	20	3	7	9	7	5.644
Sverige	100	3	1	21	3	6	11	6	3.949
Belgia	100	2	1	23	4	5	20	8	3.5.9.1037
Frankrike	¹⁴ 100	4	1	25	2	6	12	5	4.545
Hellas	¹⁴ 100	16	2	16	2	5	14	7	6.1038
Irland	⁸ 100	11	24			7	11	5	42
Italia	¹⁴ 100	5	27		5	8	15	7	3.533
Nederland	100	4	8	19	2	5	13	6	3.4.543
Spania	¹⁴ 100	7	27		3	7	20	6	630
Storbrit. og N.-Irl.	¹⁴ 100	2	7	22	2	5	12	6	4.5.6.944
Forb.rep. Tyskland	100	2	..	32	..	5	..	6	3.5.642
Østerrike	100	3	0	28	3	7	16	6	3.4.537
Nigeria ¹²	⁸ 100	25	20	5	1	7	22	4	616
Sør-Afrika ¹³	100	5	15	20	3	3	11	8	534
Canada	¹⁴ 100	3	6	17	4	4	9	7	5.6.950
USA	⁸ 100	2	4	21	3	4	17	6	3.5.943
Brasil	¹⁴ 100	13	1	26	2	4	—	—	6.10.1155
Venezuela	100	8	¹⁵ 16	¹⁵ 21	2	3	11	12	3.527
Hong-Kong	¹⁴ 100	1	0	22	2	5	20	7	6.932
India ¹²	¹⁴ 100	30	3	14	2	5	13	6	628
Indonesia	100	24	16	13	1	5	15	7	1019
Israel	¹⁶ 100	5	23		2	3	15	8	5.943
Japan	¹⁴ 100	3	0	30	3	8	14	6	3.5.9.1035
Sør-Korea	100	14	2	28	3	8	13	8	324
Malaysia	¹⁷ 100	21	10	20	2	5	12	6	3.524
Pakistan ¹⁸	100	23	2	16	2	4	16	7	6.1030
Thailand	100	17	3	20	2	5	22	9	22
Australia ¹⁸	¹⁴ 100	4	6	17	4	6	16	7	5.6.1040

¹ Oppgavene følger FNs definisjoner og kan derfor avvike fra de enkelte lands publikasjoner. ² Inkluderer bank og finansiering, forsikringsvirksomhet, eiendomsdrift og forretningsmessig tjenesteyting, offentlig, sosial og privat tjenesteyting. ³ Inkluderer importavgifter. ⁴ Inkluderer merverdiavgift. ⁵ Inkluderer frie banktjenester. ⁶ Indirekte skatter minus subsidier. ⁷ Året 1980. ⁸ Året 1983. ⁹ Inkluderer statistiske uoverenstemmelser. ¹⁰ Inkluderer hoteller og restauranter. ¹¹ Inkluderer transport, lagring og kommunikasjoner. ¹² Finansår begynner 1. april. ¹³ Medregnet Namibia. ¹⁴ Året 1984. ¹⁵ Oljeeksporten er verdsatt til eksportverdi fastsatt av myndighetene. ¹⁶ Nettonasjonalprodukt til faktorkost. ¹⁷ 1978 priser. ¹⁸ Finansår begynner 1. juli.

Kilde: United Nations: Monthly Bulletin of Statistics.

Tabell 556. Vekstrater for bruttonasjonalprodukt¹, etter anvendelse og pr. innbygger

Land	Bruttonasjonalprodukt		1985						Bruttonasjonalprodukt pr. innbygger	
	1976 – 1980	1981 – 1985	Bruttonasjonalprodukt	Privatkonsum	Offentligkonsum	Bruttoinvestering i fast kapital	Eksport	Import	1976 – 1980	1981 – 1985
	Årlig gjennomsnitt	Årlig gjennomsnitt							Årlig gjennomsnitt	Årlig gjennomsnitt
Norge	4,8	3,4	5,4	10,4	3,4	-21,0	10,7	6,5	4,5	3,1
Danmark	2,5	2,3	3,8	4,3	1,7	14,6	3,6	7,8	2,2	2,3
Finland	3,2	2,6	2,8	3,4	4,3	3,2	0,3	6,0	2,9	2,1
Island	6,4	0,7	3,1	5,0	4,5	-0,0	11,0	9,7	5,5	-0,6
Sverige	1,3	1,8	2,2	2,7	1,9	6,3	2,3	7,7	1,0	1,7
Belgia	3,0	0,6	1,5	1,5	1,4	1,2	2,1	1,7	2,9	0,6
Frankrike	3,3	1,1	1,1	2,3	1,4	3,4	1,7	5,0	2,8	0,6
Hellas	4,4	0,1	2,1	2,9	2,3	3,4	1,3	12,9	3,0	0,3
Irland	4,6	1,8	2,0	1,6	0,8	-0,4	6,7	2,8	3,1	0,8
Italia	3,8	0,9	2,3	2,0	2,6	4,1	7,6	9,3	3,5	0,7
Nederland	2,6	0,7	1,7	1,6	1,1	3,7	4,6	5,7	1,9	0,2
Spania	2,0	1,4	2,2	1,8	4,4	3,9	2,9	5,4	0,9	0,7
Storbrit. og N.-Irl.	1,6	1,9	3,7	3,5	0,4	1,8	6,1	2,9	1,6	1,8
Forb.rep. Tyskland	3,3	1,3	2,6	1,8	2,2	-0,3	7,8	4,6	3,4	1,4
Østerrike	3,4	1,6	3,0	2,4	2,1	6,0	7,1	7,1	3,5	1,6
Nigeria ²	2,8	³ -3,4	⁴ -6,7	-8,3	0,8	-20,7	-23,8	-40,8	-0,7	³ -2,2
Sør-Afrika ⁵	3,0	1,0	⁴ -3,2	1,1	2,8	-9,3	-7,3	-16,5	0,6	-1,3
Canada	3,9	2,6	3,9	4,9	1,9	6,1	5,8	7,7	2,7	1,5
USA	3,3	2,4	2,9	3,5	6,8	7,7	-2,0	3,8	2,2	1,4
Brasil	6,5	⁶ 0,1	⁷ 4,4	3,9	⁶ -2,0
Venezuela	3,3	-1,2	0,3	0,3	-3,4
Hong-Kong	12,0	5,8	⁴ 5,2	7,1	5,3	-8,7	13,7	9,9	8,9	4,3
India ²	3,4	⁶ 5,1	⁴ 7,7	8,3	..	6,2	1,4	⁶ 2,1
Indonesia	7,8	³ 4,8	⁴ 4,2	7,5	-0,1	7,8	6,3	12,3	5,5	³ 2,5
Israel	3,1	2,3	⁴ 2,5	7,0	-4,2	11,7	2,3	5,8	0,8	0,5
Japan	5,0	3,9	4,5	2,7	2,6	5,4	6,2	0,4	4,0	3,2
Sør-Korea	8,2	7,5	⁴ 9,5	6,6	4,7	16,6	13,8	11,0	6,5	5,9
Malaysia	8,4	5,1	⁴ 5,9	4,2	3,6	7,3	11,0	7,9	5,1	2,5
Pakistan ⁸	6,5	6,5	⁴ 5,3	5,7	9,6	6,6	6,5	10,6	3,7	3,3
Thailand	7,7	5,3	⁴ 5,8	8,3	2,2	10,7	-4,5	26,0	5,1	3,2
Australia ⁹	2,7	3,0	4,2	4,3	6,4	6,2	7,4	0,6	1,5	1,6

¹ Oppgavene følger FNs definisjoner og kan derfor avvike fra de enkelte lands publikasjoner. ² Finansår begynner 1. april. ³ 1981 – 1983.

⁴ 1983. ⁵ Medregnet Namibia. ⁶ 1981 – 1984. ⁷ 1984. ⁸ Finansår begynner 1. juli.

Kilde: United Nations: National Accounts Statistics. OECD: National Accounts.

Tabell 557. Utenriksregnskap. 1985. Mill. SDR¹

Land	Driftsregnskap ²				Kapitalregnskap ³			
	A. Eksport av varer fob	B. Import av varer fob	C. Tjenester inklusive renter netto	D. Stønader netto	E. = A + B + C + D Driftsregnskapet netto	A. Kjente kapitaltransaksjoner netto	B. Andre kortsiktige kapitaltransaksjoner og statistiske feil	C. = A + B Totale kapitaltransaksjoner netto
Belgia – Luxembourg	46 337	-46 593	1 460	-591	613	-560	-53	-613
Danmark	16 801	-17 550	-1 793	-125	-2 667	3 119	-452	2 667
Finland	13 287	-12 398	-1 355	-182	-648	632	16	648
Frankrike	94 303	-98 831	7 872	-2 567	778	-774	-4	-778
Hellas	4 223	-9 207	102	1 632	-3 250	2 724	526	3 250
Irland	9 187	-8 953	-1 989	858	-897	1 318	-421	897
Italia	76 507	-83 442	1 712	1 079	-4 143	7 643	-3 500	4 143
Nederland	61 349	-55 925	854	-972	5 306	-4 377	-929	-5 306
Norge	19 620	-14 998	-1 154	-550	2 918	-1 703	-1 215	-2 918
Portugal	5 589	-7 025	1 784	25	373	-99	-274	-373
Romania	11 983	-10 274	-489	..	1 220	-1 212	-8	-1 220
Spania	23 649	-27 577	5 766	1 083	2 921	-1 029	-1 892	-2 921
Storbritannia og Nord-Irland	99 186	-101 591	10 964	-4 494	4 064	-4 695	631	-4 064
Sveits	36 497	-38 035	8 446	-795	6 113	-9 471	3 358	-6 113
Sverige	29 625	-27 283	-2 440	-1 063	-1 161	2 122	-961	1 161
Tyrkia	8 101	-10 994	1 697	206	-989	1 776	-787	989
Ungarn	8 728	-8 170	-729	67	-104	76	28	104
Forbundsrep. Tyskland	170 850	-142 890	-4 270	-10 400	13 290	-16 840	3 550	-13 290
Østerrike	16 650	-20 561	3 687	-3	-226	-513	739	226
Algerie	12 837	-8 678	-3 534	374	1 000	-1 124	124	-1 000
Egypt	3 778	-8 212	-944	3 168	-2 211	1 557	654	2 211
Libya	10 188	-5 619	-1 953	-755	1 861	-2 598	737	-1 861
Marokko	2 113	-3 460	-588	1 058	-877	934	-57	877
Nigeria	12 411	-8 219	-2 733	-246	1 213	-843	-370	-1 213
Sør-Afrika	16 021	-10 272	-3 241	67	2 576	-1 240	-1 336	-2 576
Tunisia	1 675	-2 486	-19	302	-528	781	-253	528
Canada ⁴	88 877	-75 753	-14 151	600	-426	5 461	-5 035	426
Guatemala	1 049	-1 061	-244	20	-237	194	43	237
Mexico	21 541	-13 261	-8 205	442	517	893	-1 410	-517
USA ⁴	211 530	-333 440	20 930	-14 670	-115 650	92 370	23 280	115 650
Argentina	8 292	-3 470	-5 770	-	-948	1 256	-308	948
Brasil	25 153	-12 929	-12 709	153	-333	821	-488	333
Chile	3 686	-2 909	-2 124	60	-1 287	1 297	-10	1 287
Colombia	3 657	-3 678	-1 806	457	-1 369	1 896	-527	1 369
Peru	2 921	-1 843	-1 155	123	47	-120	73	-47
Venezuela	13 964	-7 276	-3 522	-126	3 039	-1 797	-1 242	-3 039
Bahrain	2 739	-2 754	438	-230	193	-603	410	-193
Filippinene	4 564	-5 042	104	373	-	-649	649	-
Indonesia	18 180	-12 393	-7 563	168	-1 607	1 408	199	1 607
Israel	6 489	-8 882	-1 533	4 909	983	-1 102	119	-983
Japan	170 960	-116 240	-5 090	-1 630	48 000	-52 480	4 480	-48 000
Korea	25 989	-26 044	-1 423	567	-910	1 775	-865	910
Kuwait	10 826	-5 436	1 687	-1 545	5 531	-3 236	-2 295	-5 531
Malaysia	15 034	-11 418	-4 245	-30	-658	1 054	-396	658
Pakistan	2 604	-5 843	1 794	344	-1 100	1 063	37	1 100
Saudi-Arabia	27 495	-20 056	-11 842	-8 367	-12 769	12 769	..	12 769
Singapore	21 175	-24 164	2 910	-170	-249	-645	894	249
Syria	1 615	-3 537	-350	1 334	-938	877	61	938
Thailand	6 957	-8 283	-367	163	-1 530	1 417	113	1 530
Australia	21 946	-23 151	-7 844	516	-8 533	7 883	650	8 533
New Zealand	5 517	-5 443	-1 229	94	-1 062	689	373	1 062

¹ SDR (Special Drawing Rights) er verdienheter for trekkrettigheter i det internasjonale valutafondet. ² Tall uten fortegn angir inntekter (nettoinntekter), mens tall med – angir utgifter (nettoutgifter). ³ Tall uten fortegn angir netto inngang av kapital, mens tall med – angir netto utgang av kapital. ⁴ Ikke medregnet eksport av varer og tjenester under de militære hjelpeprogrammer.

Kilde: International Monetary Fund: Balance of Payments Yearbook.

Tabell 558. Skatteinntekter i OECD-landene i prosent av bruttonasjonalprodukt

Land	1965	1970	1975	1980	1982	1983	1984
Norge	33,2	39,2	44,8	47,1	47,9	46,7	46,4
Danmark	29,9	40,4	41,4	45,5	44,5	46,5	48,0
Finland	29,6	31,6	35,4	33,3	34,5	34,4	36,0
Sverige	35,7	40,2	43,9	49,4	49,9	50,6	50,5
Belgia	30,8	35,2	41,1	43,9	45,7	45,6	46,7
Frankrike	35,0	35,6	37,4	42,5	43,8	44,6	45,5
Hellas	20,6	24,3	24,6	28,6	32,1	33,6	35,2
Irland	26,0	31,2	31,6	34,7	37,0	38,7	39,5
Italia	27,3	27,9	29,0	33,2	38,9	42,1	41,2
Luxembourg	30,5	30,5	36,7	36,3	41,2	42,3	41,4
Nederland	33,6	37,8	43,6	45,8	45,4	47,0	45,5
Portugal	18,4	23,1	24,7	29,2	31,0	32,9	32,6
Spania	14,7	17,2	19,6	24,1	25,4	27,3	28,4
Storbrit. og N.-Irland	30,6	37,2	35,5	35,4	39,3	37,9	38,5
Sveits	20,7	23,8	29,6	30,8	31,0	31,6	32,2
Tyrkia	15,0	17,7	20,7	19,0	20,1	18,3	14,4
Forb.rep. Tyskland	31,6	32,9	36,0	37,9	37,4	37,5	37,7
Østerrike	34,7	35,7	38,6	41,2	41,1	40,9	42,0
Canada	25,9	32,0	32,9	32,0	33,7	33,4	33,7
USA	26,3	29,8	29,6	30,4	30,6	29,0	29,0
Japan	18,4	19,7	21,0	25,9	26,7	27,2	27,4
Australia	24,3	25,4	29,1	30,3	30,6	29,6	31,2
New Zealand	24,9	26,9	29,6	30,9	33,4	32,0	31,0

Kilde: OECD Revenue Statistics of OECD Member Countries.

Tabell 559. Skatteinntekter i OECD-landene. 1984

Land	Totale skatteinntekter. Mill. \$	Skatteinntekter pr. innbygger. Mill. \$	Skatteinntekter i prosent av BNP ¹	I prosent av totale skatter				
				Skatt på inntekt	Skatt på formue	Trygde- og pensjonspremier	Indirekte skatter mv. ²	Andre skatter
Norge	25 397	6 133	46,4	40,3	1,8	21,3	36,1	0,6
Danmark	25 958	5 079	48,0	56,2	4,1	3,9	35,1	0,6
Finland	18 466	3 783	36,0	50,1	2,8	8,7	38,0	0,5
Sverige	48 018	5 760	50,5	42,1	1,6	26,2	25,1	5,0
Belgia	36 276	3 682	46,7	41,0	1,8	32,3	24,9	0,1
Frankrike	222 946	4 057	45,5	17,5	4,4	43,6	28,7	5,9
Hellas	11 784	1 190	35,2	18,0	2,7	34,8	43,0	1,6
Irland	6 967	1 968	39,5	34,0	3,8	14,6	45,1	2,5
Italia	144 150	2 530	41,2	36,3	2,9	33,9	26,1	0,9
Luxembourg	1 631	4 456	41,4	43,0	5,9	26,1	24,5	0,6
Nederland	56 036	3 886	45,5	26,6	3,4	44,3	25,5	0,3
Portugal	6 172	609	32,0	24,5	1,8	25,9	43,9	4,0
Spania	45 683	1 190	28,4	27,8	3,8	41,1	25,5	1,8
Storbrit. og N.-Irland	163 033	2 886	38,5	38,2	12,2	18,1	30,5	1,0
Sveits	29 317	4 505	32,2	41,6	7,7	31,8	18,9	—
Tyrkia	7 166	147	14,4	55,0	5,7	5,8	33,5	—
Forb.rep. Tyskland	231 425	3 783	37,7	33,3	3,3	36,4	27,1	0,0
Østerrike	27 040	3 581	42,0	25,6	2,7	31,6	33,2	6,9
Canada	115 628	4 598	33,7	43,4	9,8	12,8	32,7	1,4
USA	1 030 885	4 356	29,0	42,4	10,3	29,1	18,2	—
Japan	348 775	2 906	27,4	45,6	9,4	29,7	15,1	0,3
Australia	57 449	3 697	31,2	54,0	8,0	—	32,4	5,6
New-Zealand	7 210	2 222	31,0	65,6	7,3	—	27,1	—

¹ Bruttonasjonalprodukt. ² Merverdiavgift og andre vare- og tjenesteavgifter.

Kilde: OECD Revenue Statistics of OECD Member Countries.

Tabell 560. Internasjonal likviditet. Mill. \$

Land	31.12.1985			31.12.1986		
	I alt	Gull ¹	Utenl. valuta	I alt	Gull ¹	Utenl. valuta
Norge	13 917	793	13 124	13 128	979	12 149
Danmark	5 429	425	5 004	4 965	410	4 555
Finland	3 750	315	3 435	1 787	370	1 417
Island	206	5	201	310	5	305
Sverige	5 793	520	5 273	6 551	630	5 921
Belgia	4 849	880	3 969	5 538	908	4 630
Frankrike	26 589	2 270	24 319	...	3 026	...
Hellas	868	82	786	1 519	86	1 433
Irland	2 940	242	2 698	3 236	298	2 938
Italia	15 514	1 486	14 028	19 971	1 855	18 116
Jugoslavia	1 095	—	1 095
Nederland	10 782	1 612	9 170	11 191	1 608	9 583
Portugal	1 395	50	1 345	...	102	...
Spania	11 175	685	10 490	...	950	...
Sveits	18 016	553	17 463	21 786	452	21 334
Storbritannia og Nord-Irland	12 860	3 119	9 741	18 422	3 535	14 887
Forbundsrepublikken Tyskland	44 380	5 355	39 025	51 510	5 876	45 634
Østerrike	4 767	655	4 112	6 162	628	5 534
Etiopia	148	—	148	251	—	251
Egypt	792	—	792
Libya	5 904	439	5 465	...	515	...
Marokko	115	—	115	...	19	...
Nigeria	1 667	1	1 666
Sudan	12	—	12
Sør-Afrika	315	1	314	370	—	370
Tunisia	233	30	203	...	28	...
Canada	2 503	929	1 574	3 251	933	2 318
Mexico	4 906	—	4 906	...	9	...
USA	32 096	19 240	12 856	37 452	20 124	17 328
Argentina	3 124	—	3 124
Brasil	10 605	1	10 604
Colombia	1 595	—	1 595	...	140	...
Ecuador	718	29	689	644	56	588
Guatemala	301	—	301	362	—	362
Peru	1 827	—	1 827
Uruguay	175	15	160	...	12	...
Venezuela	10 251	1 314	8 937	6 437	1 411	5 026
India	6 420	871	5 549	...	952	...
Israel	3 680	—	3 680
Japan	26 719	4 391	22 328	42 257	4 600	37 657
Kina	12 728	815	11 913	...	939	...
Malaysia	4 912	291	4 621	...	330	...
Pakistan	807	26	781	709	13	696
Saudi-Arabia	25 004	11 243	13 761	18 324	11 222	7 102
Sri Lanka	452	7	445	352	—	352
Thailand	2 190	33	2 157	...	68	...
Tyrkia	1 056	35	1 021	...	39	...
Australia	5 768	518	5 250	7 246	562	6 684
New Zealand	1 596	7	1 589	...	11	...

¹ Medregnet reserveposisjon i IMF og spesielle trekkrettigheter.
Kilde: International Monetary Fund.

Tabell 561. Dollarkurser¹

Land	Myntenhet	1979	1980	1981	1982	1983	1984	1985	1986
Norge	Krone	4,926	5,180	5,807	7,054	7,722	9,087	7,582	7,400
Danmark	»	5,365	6,015	7,325	8,384	9,875	11,260	8,969	7,342
Finland	Mark	3,711	3,840	4,357	5,291	5,810	6,530	5,417	4,794
Island	Krone	3,949	6,239	8,173	16,625	28,670	40,545	42,060	40,240
Sverige	»	4,147	4,373	5,571	7,294	8,001	8,989	7,615	6,819
Belgia	Franc	28,047	31,520	38,460	46,920	55,640	63,080	50,360	40,410
Frankrike	»	4,020	4,516	5,748	6,725	8,347	9,592	7,561	6,455
Italia	Lire	804,00	930,50	1 200,0	1 370,0	1 659,5	1 935,9	1678,5	1358,1
Nederland	Gylden	1,906	2,130	2,468	2,624	3,064	3,549	2,772	2,192
Storbritannia og N.-Irland	£	0,4496	0,4193	0,5241	0,619	0,689	0,865	0,692	0,678
Sveits	Franc	1,580	1,761	1,798	1,994	2,179	2,585	2,076	1,623
Forbundsrep. Tyskland	Mark	1,732	1,959	2,255	2,376	2,724	3,148	2,461	1,941
Sør-Afrika	Rand	0,8268	0,7462	0,9566	1,074	1,222	1,985	2,558	2,183
India	Rupee	7,907	7,930	9,099	9,634	10,493	12,451	12,165	13,122
Japan	Yen	239,7	203,00	219,90	235,00	232,20	251,10	200,50	159,10
Australia	Austr. \$	0,9046	0,8470	0,8866	1,020	1,109	1,208	1,469	1,504

¹ Kursene gjelder verdien av US \$ uttrykt i vedk. lands mynt, og gjelder som regel salgs- eller importkurs eller gjennomsnitt av salgs- og kjøperkurs ved utgangen av vedk. år. For 1986 gjennomsnitt av desemberfall.
Kilde: UN: Monthly Bulletin of Statistics.

Tabell 562. Indekstall for kurser på industriaksjer¹. 1980 = 100

Land	1979	1980	1981	1982	1983	1984	1985
Norge	83	100	98	92	142	202	267
Finland	94	100	103	138	210	295	253
Sverige	92	100	149	186	360	394	367
Belgia	102	100	81	96	120	154	171
Frankrike	87	100	88	85	101	136	159
Italia	79	100	152	123	153	172	287
Nederland ²	107	100	106	107	155	197	255
Storbritannia og N.-Irland	94	100	113	131	165	196	242
Sveits	106	100	91	90	116	132	172
Forbundsrep. Tyskland	106	100	101	99	134	150	200
Canada	73	100	97	78	111	110	131
USA	85	100	107	99	134	135	155
India	93	100	123	120	126	135	200
Japan ²	95	100	116	116	137	172	210

¹ Årgjennomsnitt. ² Totalindeks.
Kilde: UN: Monthly Bulletin of Statistics.

Tabell 563. Avkastning av statsobligasjoner¹

Land	Nom. rente	1978	1979	1980	1981	1982	1983	1984	1985
Norge ²	5%	8,45	8,59	10,23	12,31	13,20	12,86	12,16	12,45
Danmark	3 1/2%	14,54	15,82	17,66	18,92	20,39	14,46	13,93	12,01
Sverige ³	..	10,09	10,47	11,74	13,49	13,04	12,30	12,28	13,09
Belgia	5-8%	8,45	9,51	12,04	13,71	13,56	11,86	11,98	10,61
Frankrike	..	8,96	9,48	13,03	15,79	15,69	13,63	12,54	10,94
Italia ⁴	..	13,70	14,05	16,11	20,58	20,90	18,02	14,95	13,00
Nederland	..	7,33	8,40	10,21	11,55	10,10	8,61	8,33	7,34
Storbritannia og N.-Irland	..	12,47	12,99	13,79	14,74	12,88	10,80	10,69	10,62
Forbundsrep. Tyskland	..	5,80	7,40	8,50	10,40	9,00	7,90	7,80	6,90
Canada ⁵	..	9,30	10,26	12,49	15,22	14,26	11,79	12,75	11,04
USA ⁶	..	8,49	9,33	11,39	13,73	12,92	11,34	12,48	10,97
India	5 1/2%	6,37	6,45	6,71	7,15	7,59	7,99	8,65	8,99
Australia	..	9,06	9,76	11,64	13,96	15,35	14,33	13,83	14,10

¹ Som regel effektiv rente. Årgjennomsnitt. ² 5% 1961/96. ³ Løpetid 15 år og mer. ⁴ Løpetid 15-20 år. ⁵ Løpetid 10 år og mer. ⁶ Løpetid 20 år.
Kilde: UN: Monthly Bulletin of Statistics.

Tabell 564. Offentlige utgifter til utviklingshjelp mv.

Land	Mill. \$					Prosent av bruttonasjonalprodukt				
	1981	1982	1983	1984	1985*	1981	1982	1983	1984	1985*
Norge	467	559	584	540	575	0,82	1,03	1,10	1,02	1,03
Danmark	403	415	395	449	440	0,73	0,77	0,73	0,85	0,80
Finland	135	144	153	178	211	0,28	0,29	0,32	0,35	0,40
Sverige	916	987	754	741	840	0,83	1,02	0,84	0,80	0,86
Belgia	575	499	480	442	438	0,59	0,58	0,58	0,57	0,54
Frankrike	4 177	4 034	3 815	3 788	3 995	0,73	0,74	0,74	0,77	0,78
Irland	—	47	33	35	39	—	0,27	0,20	0,22	0,24
Italia	666	811	834	1 133	1 098	0,19	0,23	0,24	0,33	0,31
Nederland	1 510	1 472	1 195	1 268	1 135	1,08	1,07	0,91	1,02	0,91
Storbrit. og N.-Irland	2 194	1 800	1 610	1 430	1 531	0,44	0,37	0,35	0,33	0,34
Sveits	237	252	320	286	303	0,24	0,25	0,31	0,30	0,31
Forb.rep. Tyskland	3 181	3 152	3 176	2 782	2 942	0,47	0,48	0,48	0,45	0,47
Østerrike	313	236	158	181	248	0,48	0,36	0,24	0,28	0,38
Canada	1 189	1 197	1 429	1 625	1 631	0,43	0,41	0,45	0,50	0,49
USA	5 782	8 202	8 081	8 711	9 403	0,20	0,27	0,24	0,24	0,24
Japan	3 171	3 023	3 761	4 319	3 797	0,28	0,28	0,32	0,34	0,29
Australia	649	882	753	777	749	0,41	0,56	0,49	0,45	0,49
New Zealand	68	65	61	55	54	0,29	0,28	0,28	0,25	0,25
OECD/DAC- ¹ landene i alt	25 636	27 778	27 592	28 740	29 429	0,35	0,38	0,36	0,36	0,35

¹DAC-landene (Developing Aid Countries) er medlemmer i OECD's komité for utviklingshjelp.

Kilde: OECD Development Assistance Efforts and Policies Review.

Mål og vekt *Measures and weight*

Lengde *Length*

m meter *metre*
 mm millimeter *millimetre* = 0,001 m
 cm centimeter *centimetre* = 0,01 m

km kilometer *kilometre* = 1 000 m
 mil mil *10 kilometres* = 10 000 m

Areal *Area*

m² kvadratmeter *square metre*
 a ar *are* = 100 m²
 daa dekar *decare* = 1 000 m²

ha hektar *hectare* = 10 000 m²
 km² kvadratkilometer *square kilometre* = 1 000 000 m²

Volum *Volume*

m³ kubikkmeter *cubic metre*
 Sm³ Standard kubikkmeter. Volummål ved ca. 15°C og ca. 1.01325 bar (1. atm)
 Standard cubic metre. *Measure of volume by ca. 15°C and ca. 1.01325 bar (1. atm)*

l, L liter *litre* = 0,001 m³
 hl, hL hektoliter *hectolitre* = 0,1 m³ = 100 l
 Barrel fat olje *US measure of volume for petroleum* = 0,159 m³ = 159 l

Masse (Vekt) *Mass (Weight)*

kg kilogram *kilogramme*
 t tonn *ton* = 1 000 kg

tkm Tonnkilometer. Mål for transportarbeid
Tonkilometres. Measure of transport performance = t · km

Tid *Time*

s sekund *seconde*
 min minutt *minute* = 60 s

h time *hour* = 60 min
 d døgn *day* = 24 h

Temperatur *Temperature*

°C grad celsius *degree Celsius*

Elektrisk strøm *Electric current*

A ampere

Energi *Energy*

J joule, 1J = 1Ws
 GJ gigajoule = 1 000 000 000 J
 TJ terajoule = 1 000 000 000 000 J
 PJ petajoule = 1 000 000 000 000 000 J
 Ws wattsekund *watt seconde* = Ws = 1J

kWh kilowatttime *kilowatt hour* = 3600 000 J
 MWh megawatttime *megawatt hour* = 3600 000 000 J
 GWh gigawatttime *gigawatt hour* = 3600 000 000 000 J
 TWh terawatttime *terawatt hour* = 3600 000 000 000 000 J
 toe tonn oljeekivalent *ton oil equivalent*
 42622 000 000 J = ca. 42,6 GJ

Effekt *Power*

W watt 1 W = 1J/s = VA
 kW kilowatt = 1 000 W

MW megawatt = 1 000 000 W
 MVA megavolt ampere = 1 000 000 W

Målenheter for skip *Measures of ships*

Registertonasje er et vanlig kapasitets- eller volummål for skip. 1 registerton = 2,83 m³
 BRT = Bruttoregisterton. Bruttoregistertonasjen angir rominnholdet av hele skipet med overbygninger og dekkshus

Registered tonnage is as usual measure of capacity or volume for ships. 1 register ton = 2,83 m³
 GRT = *Gross registered ton. The gross registered tonnage of a ship indicates the volume of the whole ship including superstructure, deck and deck house*
 NRT = *Net register ton. The net registered tonnage primarily indicates the size of cargo space*

NRT = Nettoregisterton. Nettoregistertonasjen angir vesentlig lasterommets størrelse

Noen prefikser *Some prefixes*

Prefix <i>Prefix</i>	Symbol <i>Symbol</i>	Faktor <i>Factor</i>	
exa	E	10 ¹⁸	= 1 000 000 000 000 000 000
peta	P	10 ¹⁵	= 1 000 000 000 000 000
tera	T	10 ¹²	= 1 000 000 000 000
giga	G	10 ⁹	= 1 000 000 000
mega	M	10 ⁶	= 1 000 000
kilo	k	10 ³	= 1 000
hekto	h	10 ²	= 100
deka	da	10	= 10

Alfabetisk sakregister

(Tall viser til tabellnummer)

A

Aborter 62
 Administrative inndelinger
 (kommuner, geistlige og rettslige inndelinger mv.) 492
 Adopsjoner 143
 Agenturhandel, fylke 355
 næringsgruppe 363
 næringshovedgruppe 364
 næringsområde 365-366
 omsetning 363, 365-366
 omsetningsgruppe 366
 sysselsetting 363, 365
 sysselsettingsgruppe 365
 Akademiernes
 fellesorganisasjon 195, 198
 Akkordforhandlinger
 aktive 163
 gjeld 163
 åpnete 487
 Aksjemisjoner, kapitaltilførsel 484
 Aksjekapital, private
 finansieringsselskaper 476
 private kredittforetak 474
 Aksjekursindeks 489
 Aksjer, andeler og øvrige
 verdipapirer, bergverksdrift 313
 emisjoner 488
 engroshandel 361
 forsikringsselskaper 478
 indeks 489
 industri 313
 Aksjesalg 252
 Aksjeutbytte 222-223
 Aktiva, se Eiendeler
 Alder, bruttoinntekt 224
 folkemengde 21-22
 sykdommer 78
 Aldersfordeling, andre land 512
 Aldershjem 149
 Aldershjemsavdelinger 149
 Alderspensjon, folketrygd 133-134
 tilleggsytelser kommuner 135
 Alkohol, avgift 459
 drukkenskapsforseelser 157
 forbruk 152-153
 institusjoner for alkoholikere 151
 salgs- og skjenkesteder 155
 Alkoholfrie kullsyreholdige drikker, avgift 459
 Alkohollovforseelser 157
 Allmennfaglig studieretning, videregående skoler 91-92
 Anleggsmidler, bergverksdrift 313
 engroshandel 361
 industri 313
 Anleggs- og byggevirksomhet, se Bygge- og anleggsvirksomhet
 Anleggsvirksomhet, lønninger 202
 Annonse- og reklamevirksomhet 423
 Ansatte, inntekt 222, 225
 lønn 200, 210-211, 213-215, 217-218
 skatt 222, 225

Apotekavgift 459
 Arbeid, tid brukt til 109-111
 Arbeidde timer, bergverksdrift 201
 industri 201
 Arbeidere 168
 losse- og lastearbeidere 204
 Arbeidsforhold 182-183, 189
 Arbeidsgiveravgift, folketrygden mv. 437, 454
 trygdeforvaltning 460
 Arbeidsgiverforeninger 199
 Arbeidskonflikter 190-193
 arbeidstakere 190-192
 næring 191
 tapte arbeidsdager 190-191, 193
 varighet 192
 Arbeidsløshet 174-175, 179
 folketrygd 132
 offentlige utgifter, Norden 520
 Arbeidsmarkedet, arbeidssøkere 178
 arbeidssøkere uten
 arbeidsinntekt 174-177
 ledige plasser 178
 registrerte arbeidsløse 179
 sysselsatte 167, 169-171, 173
 utførte timeverk 171
 Arbeidsnedleggelse
 arbeidstakere 190-192
 næring 191
 tapte arbeidsdager 190-191, 193
 varighet 192
 Arbeidsreise 182-183
 Arbeidssøkere 169, 174-178
 Arbeidstakersammenslutninger 194-198
 Arbeidstid 171, 173, 185
 Arbeidsulykker, dødsfall 58
 Areal, andre land 509, 521
 Norge, side 23
 verneede områder 2
 fastland 1
 ferskvann 1
 fylker 17
 jordbruk 258, 259, 268, 272
 kommuner 20
 produktiv skog 282
 nivåarealer 1
 skogbruk 258, 282
 tettsteder 19
 veksthus og -benker 275
 øyer 1
 Arkitektvirksomhet og byggeteknisk konsulentvirksomhet 429
 Arv og gaver, avgift 454
 Attføring, folketrygd 129
 Automobile, se Biler
 Avdrag,
 ihendehaverobligasjonsgjeld 482
 Avfall 12
 Avfallsbehandling 13
 Avgifter 434, 454, 459
 Aviser 114
 Avkastning, bergverksdrift og industri 314
 engroshandel 362
 Avling, hagebruk 277

jordbruk 275-276
 jordbruk, andre land 525
 Avskrivning og kopiering 366
 Avskrivninger, bergverksdrift og industri 313
 engroshandel 361
 Avstand, servicetilbud 245
 Avtrede, fylke 241
 Avvirkning, skog 285

B

Bad, fylke 241
 Balanse, bergverksdrift 313
 engroshandel 361
 Folketrygdfondet 466
 forsikringsselskaper 478
 industri 313
 kommuneforvaltningen 467
 olje- og gassutvinning 312
 private finansieringsselskaper 476
 private kredittforetak 474
 statsforvaltningen 465
 Banenett, Statsbanene 390
 Banker, aksjekursindeks 489
 balanse 470
 regnskap 471
 rente- og provisjonssatser, forretnings- og sparebanker 472
 rentesatser, forretnings- og sparebanker 473
 Bankgrupper 470
 Bankinnskudd, bergverksdrift 313
 engroshandel 361
 forsikringsselskaper 478
 industri 313
 private finansieringsselskaper 476
 private kredittforetak 474
 rentesatser 473
 Bank- og finansieringsvirksomhet, etterskuddspliktige skattytere 247
 Bank- og forsikringsvirksomhet, bruttoinvestering 433, 446
 bruttoprodukt 431
 driftsresultat 436
 faktorinntekt 434
 lønnskostnader 435
 sysselsetting årsverk 443
 Barn, adopsjoner 143
 daginstitusjoner 147
 Barnehager 147
 Barnehjem 147
 Barne- og ungdomsprogram, fjernsyn 105-106
 Barnepensjon, folketrygd 140
 Barnetall 24, 33
 Barnetrygd, stønadsmottakere 142
 trygdeforvaltning 460
 Barnevern, vernetiltak 145-146
 Barnevernsnemnd, overføring av straffesaker 157-158
 Bearbeidingsverdi
 annonse- og reklamevirksomhet 423

arkitektvirksomhet og byggeteknikk konsulentvirksomhet 423, 429 avskrivning og kopiering 423 bergverksdrift og industri 315 bilverksteder 428 bygge- og anleggsvirksomhet 344, 346 databehandling 423 elektrisitetsforsyning 332 forretningsmessig tjenesteyting 423 industri og bergverksdrift 315, 320 juridisk tjenesteyting 423 kloakkvesen 425 oljeboring 347 reingjøring og vindusspussing 425 renovasjon og reingjøring 423, 425 renserivirksomhet 425 revisjon og bokføring 423 teknisk tjenesteyting 423 utleie av maskiner og utstyr 423 vaskeri- og renserivirksomhet 425

Bedrifter, administrasjons- og organisasjonsteknisk tjenesteyting 423
 annonse- og reklamevirksomhet 423 arkitektvirksomhet og byggeteknisk konsulentvirksomhet 423, 429 avskrivning og kopiering 423 bergverksdrift og industri 315, 320 bilverksteder mv. 428 bygge- og anleggsvirksomhet 344, 346 databehandling 423 forretningsmessig tjenesteyting 423 industri og bergverksdrift 315, 320 juridisk tjenesteyting 423 kloakkvesen 425 lønnskostnader 317 nedlegginger 319 nyetableringer 319 oljeboring 344 reingjøring og vindusspussing 425 renovasjon og reingjøring 425 renserivirksomhet 425 revisjon og bokføring 423 størrelse 316 sysselsetting 316 teknisk tjenesteyting 423 tilgang og avgang 319 utleie av maskiner og utstyr 423 vaskeri- og renserivirksomhet 423

Bedrifter i alt, bruttoinvestering i fast kapital 433, 446
 bruttoprodukt 431 driftsresultat 436 faktorinntekt 434 lønnskostnader 435 sysselsetting årsverk 443

Befal på skip 181
Befolkningstilvekst 16
 andre land 507-509, 513

Beltemotorsyklar, eierskifte 397
 førstegangsregistrerte 393 registrerte 394-395

Bemannning på skip 181

Bensin, avgift 459

Bergverksdrift
 aksjer, andeler og øvrige verdipapirer 313 aktiva, se Eiendeler anleggsmidler 313 arbeide timer 201 avkastning, se Rentabilitet avskrivninger 313 balanse 313 bankinnskudd mv. 313 bearbeidingsverdi 315, 320 bedrifter 322 betalingsmidler 313 bruttoinvestering 433, 446 bruttoprodukt 431, 444 driftsmidler 313 driftsresultat 314, 436 egenkapital 313 egenkapitalandel 314 egenkapitalrentabilitet 314 eiendeler 314 etterskuddspliktige skattytere 247 faktorinntekt 434 fordringer 313 formuesmidler, se Eiendeler fortjeneste 201 gjeld 313 inntekter 313 kapital, se Gjeld og Egenkapital kostnader 313 lagerbeholdning, se Varebeholdning lønninger 201 lønnskostnader 435 lønnsomhet, se Rentabilitet nøkkeltall 312-314 omløpsmidler 313 oppskrivninger 313 overskudd 313 overskudd (se Årsoverskudd) passiva, se Gjeld og Egenkapital produksjonsindeks 330-331 regnskap 313-314 rentabilitet, egenkapital- 314 rentabilitet, total- 314 reserver 314 resultat før årsoppgjørdisposisjoner 314 resultatgrad 314 skattefrie avsetninger 313 skatt, formue 313 skatt, inntekt 313 sysselsetting 322, 443 totalkapital, se Gjeld og Egenkapital utgifter 313 varebeholdning 313 årsoppgjørdisposisjoner 313 årsoverskudd 314

Bergverksdrift og industri
 bearbeidingsverdi 315, 320 bedrifter 315, 320 bedrifter næring 322 brønslag forbruk 320 bruttoinvestering 320

bruttoproduksjonsverdi 315, 320 elektrisk kraftforbruk 321 hovedtall store bedrifter 318 lønnskostnader 315, 320 produksjon fylke 320 produksjon næring 315 realkapital 452-453 sysselsetting 315, 320 vareinnsats 315 vareproduksjon 323

Bestand, fiskeslag 10

Betalingsmidler, bergverksdrift 313
 engroshandel 361 industri 313

Bevilgningsregnskap, offentlig forvaltning 454

Bibliotek, fag- og forskningsbibliotek 112
 folke- og skolebibliotek 113

Bikuber 267

Biler, avgifter 459
 eierskifte 14 flere land 547 fylke 239 førstegangsregistrerte 393 husholdninger 236, 239 leiebiler, transport 400 registrerte 394-395 utrangerte 14

Bilferjer, godstransport 387
 passasjertransport 386 ruter 371

Bilverksteder 427-428

Bispedømmer 492

Bistand til utviklingsland 468-469, 564

Blad, Postverket 415
 Blokk, fylke 243

Bly, reserver 9

Bokbestand, fag- og forskningsbibliotek 112
 folke- og skolebibliotek 113

Bokmål, grunnskolen 123
 fylker og kommuner 122

Bokutlån, fag- og forskningsbibliotek 112
 folke- og skolebibliotek 113

Bolig, lys og brønslag, privat forbruk 432, 445

Boligbygging 347-351

Boligens utstyr, fylke 241

Boliger, bruttoinvestering 433, 446
 byggekostnadsindekser 352 realkapital 451-452

Boligformål, statlige utgifter 458
 Boliginntekt 451-452

Boligselskapsunderskudd 222

Borefartøyer, lønninger 206

Borettslag, medlemskap 119

Botetthet (bosatte pr. rom), fylke 240

Brann, eksplosjon, skip 384

Branner, skog og utmark 288

Breer, side 23

Brennevin, forbruk 152-153
 salgs- og skjenkesteder 155 utgifter 154

Brennevin mv., avgift 459
 Brønslag forbruk, industri og bergverksdrift 321

Brevpostsendinger, Postverket 415
 Bringebærdyrking 260
 Brukere, jordbruk 265
 Brukstill, jordbruk 266
 Brutto reproduksjonstall 30
 Bruttofrakter, utenriksfart 381
 Bruttoinntekt, skattelikningen 222-224
 Bruttoinvestering, annonse- og reklamevirksomhet 423
 arkitektvirksomhet og byggeteknikk konsulentvirksomhet 423, 429
 avskrivning og kopiering 423
 bank- og forsikringsvirksomhet 433, 446
 bedrifter i alt 433, 446
 bergverksdrift 433, 446
 bergverksdrift og industri 320
 bilverksteder mv. 428
 boliger 433, 446
 bygge- og anleggsvirksomhet 433, 446
 bygninger og anlegg 430, 447-449
 databehandling 423
 elektrisitetsforsyning 332
 fiske og fangst 433, 446
 forretningsmessig tjenesteyting 423
 industri 433, 446
 industri og bergverksdrift 320
 jordbruk 433, 446
 juridisk tjenesteyting 423
 kloakkvesen 423
 kommuneforvaltning 433, 446
 kraft- og vannforsyning 433, 446
 offentlig forvaltning 433, 446, 454
 offentlig, sosial og personlig tjenesteyting 433, 446
 offentlige bedrifter 433, 446
 oljeboring 433, 446
 olje- og gassutvinning 433, 446
 private bedrifter 433, 446
 reingjøring og vinduspussing 425
 renovasjon og reingjøring 425
 renservirksomhet 425
 revisjon og bokføring 425
 rørtransport 433, 446
 samferdsel 433, 446
 sjøtransport 433, 446
 skogbruk 433, 446
 stats- og trygdeforvaltning 433, 446, 454
 teknisk tjenesteyting 423
 utleie av maskiner og utstyr 423
 varehandel mv. 433, 446
 vaskeri- og renservirksomhet 425
 veier og gater 433, 446
 Bruttonasjonalprodukt 430-431, 444, 447-448
 flere land 554-556
 Bruttoproduksjonsverdi, annonse- og reklamevirksomhet 423
 arkitektvirksomhet og byggeteknikk konsulentvirksomhet 423, 429
 avskrivning og kopiering 423
 bergverksdrift og industri 315, 321
 bilverksteder mv. 428

bygge- og anleggsvirksomhet 344, 346
 databehandling 423
 forretningsmessig tjenesteyting 423
 industri og bergverksdrift 315, 321
 juridisk tjenesteyting 423
 kloakkvesen 425
 oljeboring 344
 reingjøring og vinduspussing 425
 renovasjon og reingjøring 425
 renservirksomhet 425
 revisjon og bokføring 423
 teknisk tjenesteyting 423
 utleie av maskiner og utstyr 423
 vaskeri- og renservirksomhet 425
 Bruttoprodukt 431, 444
 Bruttorepr. tall, andre land 513
 Busser, eierskifte 397
 førstegangsregistrerte 391
 registrerte 394-395
 utrangerte 14
 veitrafikkulykker 405
 Butikker, avstand 8
 Byer
 Norge (tettsteder) 19
 utlandet 510
 Bygderuter 371
 Byggekostnadsindeks, boliger 352
 Bygge- og anleggsvirksomhet, bearbejdingsverdi 344, 346
 bedrifter 344, 346
 bruttoinvestering 433, 446
 bruttoproduksjonsverdi 344, 346
 bruttoprodukt 431, 444
 bygg satt i gang 347
 byggekostnadsindeks, boliger 352
 driftsresultat 436
 etterskottspliktige skattytere 247
 faktorinntekt 434
 fullførte bygg 348-351
 fylke 346, 350
 hovedtall 346, 350
 konsulentvirksomhet 429
 lønnskostnader 344, 346, 435
 realkapital 450-451
 sysselsetting 344
 sysselsetting årsverk 443
 verdi 345
 Byggevirksomhet, lønninger 203
 Byggeår, privatboliger 243
 Bygninger og anlegg, bruttoinvestering 430, 447-448
 kapitalslit 430, 447-448
 realkapital 451-452
 Bykommuner 15, 492
 Bytteforhold, utenrikshandel 357
 Bøker 112-113
 Bøter 157-158
 Bøtesoning 159-160
 Båter, avgift 459
 fiske- 305, 308-311
 Båtmotorer, avgift 459
 Båtruter 371

C

Campingplasser 414
 Campingtilhengere, registrerte 395
 Charterflyging, SAS 549
 Charterreiser med fly, avgift 459

D

Daginstitusjoner for barn 147
 Dagligvarer, detaljpriser 370
 Dagsavis 114
 Dampskip, se Skip
 Databehandling 423
 Deltaking, kultur 118
 Den norske kirke, fylke 103
 Detaljhandel, fylke 364
 indeks 369
 næringsgruppe 363
 næringshovedgruppe 364
 næringsområde 365-366
 omsetning 365-366
 omsetningsgruppe 366
 sysselsetting 366
 sysselsettingsgruppe 365
 Detaljomsetning, indeks 365
 Detaljpriser 370
 Direkte skatter 454, 459, 461
 Dissenterne 104
 Distriktsendinger, radio 105
 Doktorgrader 98
 Dokumenter, avgift 459
 Dømfelte 157-158
 Domssogn 492
 Dramatikk, fjernsyn 106
 radio 105
 Drap, mord 59
 Drepte i trafikken 402-404
 Driftsmidler, industri 313
 Driftsregnskap, Norge 450
 Norsk rikskringkasting 421
 Postverket 419
 Statsbanene 391
 Televerket 420
 Driftsresultat, etter institusjonell sektor 437
 etter næring 314, 372, 381, 436
 Driftsutgifter, helseinstitusjoner 67
 kommunal forvaltning 461
 offentlig forvaltning 454
 Drikkevarer og tobakk, avgifter 459
 privat forbruk 432, 445
 Drosjer 386, 401
 Drukkenkapsforsøelser 157
 Døde 26-27, 48
 alder 49
 Døde under 1 år 52-53
 Dødelighet 48, 49, 51, 52, 54, 55, 56
 alder 49
 andre land 513-514, 516-517
 1. leveår 52-54
 hjerte- og karsykdommer 56
 kreft 57
 ondartede svulster 57
 perinatal 56
 yrke 61
 selvmord 60

årsaker 55
 Dødelighetstabeller 51
 Dødfødt 26, 29, 52
 Dødsulykker, årsak 59
 Dødsårsaker, alder 55
 andre land 517
 dødsfall 58
 1. leveår 53
 ulykker 59
 Dødsfall 48, 53, 55, 58-59
 Dødsfall, alder 55
 arbeidsulykker 58
 1. leveår 53
 hjemmeulykker 58
 selvmord 59-60
 skader 59
 ulykker 58
 voldsomme 59
 yrkesulykker 58
 årsak 55

E

Egenkapital, bergverksdrift 313
 engroshandel 361
 forsikringselskaper 478
 industri 313
 Egenkapitalandel, bergverksdrift og industri 314
 engroshandel 362
 industri 314
 Egenkapitalrentabilitet, bergverksdrift og industri 314
 engroshandel 362
 Eiendeler, bergverksdrift 313
 engroshandel 361
 industri 313
 Eiendommer, skogbruk 284
 Eiendomsdrift, bruttoprodukt 431
 driftsresultat 436
 faktorinntekt 434
 lønnskostnader 435
 sysselsetting årsverk 443
 Eierforhold landareal, jordbruksareal, skogareal 258
 Eierinntekt, se Driftsresultat
 Eierskifte motorkjøretøyer 397
 Ekspedisjoner, Svalbard 504
 Eksport, overskudd 430, 447-450
 råolje og gass 354, 450
 tjenester 449-450
 varer 356, 449-450
 Ektepakter 165
 Ektepar 24
 Ekteskap 26
 alder 35
 barn 33
 ekteskapelig status 36
 sysselsetting 169
 Ekteskapelig status, folkemengde 21
 inntekt 224
 Ekteskapsalder 36
 Ekteskapslyppighet 37
 andre land 513
 Elektrisitet, avgift 459
 Elektrisitetsforsyning, bearbeidingsverdi 332

bruttoinvestering 332
 bruttoproduksjonsverdi 332
 eksport 334
 hovedtall 332
 import 334
 lønn og sosiale utgifter 332
 nettoforbruk 335
 priser 342
 produksjon andre land 532
 pumpekraft 334
 reparasjonskostnader 332
 sysselsetting 332
 tap 334
 tilgang og bruk 334
 vareinnsats 332
 Elektrisitetsproduksjon, fylke 333
 Elektrisk kraftforbruk, industri og bergverksdrift 321
 Elver, grunnskoler 84-85, 87
 overgang fra grunnskole 88
 spesialskoler 84
 utdanning 86
 videregående skoler 84-85, 90-91
 Elvefiske 309
 Elver, side 24
 Emisjoner, aksjer 488
 ihendehaverobligasjonsgjeld 482-483
 Energibruk 4-5, 338-340
 Engroshandel, aksjer, andeler og øvrige verdipapirer 361
 anleggsmidler 361
 avkastning, se Rentabilitet
 balanse 361
 bankinnskudd mv. 361
 betalingsmidler 361
 driftsmidler 361
 driftsresultat 362
 egenkapital 361
 egenkapitalandel 362
 egenkapitalrentabilitet 362
 eiendeler 361
 fordringer 361
 fylke 364
 gjeld 361
 inntekter 361
 kostnader 361
 lønnsomhet, se Rentabilitet
 næringsgruppe 363
 næringshovedgruppe 364
 næringsområde 365-366
 nøkkeltall 361-362
 omløpsmidler 361
 omsetning 363-366
 omsetningsgruppe 366
 oppskrivninger 361
 overskudd, se Årsoverskudd
 regnskap 361-362
 rentabilitet, egenkapital- 362
 rentabilitet, total- 362
 reserver 361
 resultat før årsoppgjørdisposisjoner 362
 resultatgrad 362
 skatt, formue 361
 skatt, inntekt 361
 skattefrie avsetninger 361
 sysselsetting 363, 366
 sysselsettingsgruppe 365
 totalrentabilitet 362

utgifter 361
 varebeholdning 361
 varelager 361
 årsoppgjørdisposisjoner 361
 årsoverskudd 362
 Engrosprisindeks 368
 forskjellige land 563
 Enslige forsørgere 24
 Etterforskning, forbrøytelser 156
 Etterlatt ektefelle, tilleggsytelser kommuner 139
 Etterlatte, folketrygd 133, 138

F

Fagforeninger 194-198
 medlemskap 119, 198
 Fagskoler 90
 Faktorinntekt andre land 554
 institusjonell sektor 437
 næring 434
 Familier 24-25
 Fangst og fiske, se Fiske og fangst
 Fargefjernsynslisenser, Norsk rikskringkasting 422
 Faste eiendommer, inntekter 222-223
 Fellesskap, De Europeiske (EF), handelspartnere 538
 Fellesskatt, personlige skattytere 220
 Fængselsanstalter 160
 Fængselsdommer 157-159
 Fængsling 159
 Ferie 125-126
 sted 126
 tid 125-126
 Finansieringsselskaper 476-477
 Finansinstitusjoner, internasjonale kapitaltransaksjoner 450
 utlån 485
 Fiske og fangst, bestand, utvikling 10
 bruk av fangsten 303-304
 bruk av fisken 305
 bruttoinvestering 433, 446
 bruttoprodukt 432, 444
 båter 299, 304, 308-310, 528
 driftsresultat 436
 dyrefør 309
 etterskottpliktige skattytere 247
 faktorinntekt 434
 fangstmåte 305
 fangstverdi 302
 fiskeslag 300-302, 304-305, 527
 flere land 527-528
 fylke 299, 306-307, 310
 hval 309, 530
 indeks 298
 inntekter 310-311
 kostnader 311
 laks og sjøaure 306-307, 527
 lønnskostnader 435
 mengde 300-301, 303-309
 måned 300
 oppdrett 307
 priser 298
 realkapital 451-452

- regnskap 311
 sel 308
 skalledyr 301-302
 statskassen, utgifter 458
 sysselsetting 299, 308, 443
 verdi 302
 Fiskere, antall 299, 305, 308
 Fiske- og fangstskip 299, 305, 308-310
 Fiskeredskap 305
 Fjelltopper, side 24
 Fjernsyn 106
 barne- og ungdomsprogram 106
 dramatikk 106
 fjernsynsseing 107-108
 flere land 518
 informasjon 106
 lisenser 422
 musikk 106
 religiøse program 106
 sendetid 106
 sport 106
 underholdning 106
 undervisning 106
 Fjorder, side 24
 Flørfødsler 28
 Fly 406-408, 550
 passasjertransport 386
 registrerte 407
 trafikk SAS 549
 Flyplasser 406
 Flyttehyppighet 44
 Flyttinger 27, 40-42
 Folkebibliotek 113
 Folkehøyskoler 90
 Folkemengde 21
 alder 21-22
 andre land 508-512
 bevegelse 30-31
 byer 19
 ekteskapelig status 21
 folketellinger 15
 folketetthet 15, 17
 folketetthet andre land 509
 folketilvekst 16, 27
 framskrivning 23
 fylker 17-18
 kjønn 21-22
 kommuner 20
 middelfolkemengde 16
 prognose 23
 Svalbard 501
 tettsteder 19
 Folkeopplysning 95-96
 Folketellinger 15
 Folketrygd, alderspensjon 133-134
 arbeidsgiveravgift 460
 arbeidsløshet 132
 attføring 129
 attføringspengetilfelle 129
 barnpensjon 140
 barnetrygd 460
 dagpenger 460
 etterlatte 133, 138
 folketrygdfondet, balanse 466
 folketrygdfondet, trygdeforvaltning 460
 fødselspenger 130-131
 helsestønader 460
 medlemsavgift 455-456
 medlemspremie 460
 pensjonister 134
 pensjonsgivende inntekt 455-456
 pensjonsstønader 460
 stønadsmottakere 133, 138
 sykepengedager 131
 sykepenger 130, 460
 sykepengetilfelle 131
 sykestønad 130
 tilleggsytelser 139
 trygdeforvaltning 460
 uførepensjon 133, 138
 ugiftede mødre 133, 138
 yrkesskader 141
 ytelser 133
 Folketilvekst, andre land 508-509
 Fond og annen egenkapital, private kredittforetak 474
 Forbruk
 alkohol 152-154
 biler husholdninger 236
 bolig husholdninger 233-235, 237-238
 brennevin 152-154
 brensel husholdninger 233-235, 237-238
 drikkevarer husholdninger 233-235, 237-238
 elektrisitet husholdninger 233-235, 237-238
 fjernsynsapparater husholdninger 236
 fritidshus husholdninger 236
 fritidssysler husholdninger 233-235, 237-238
 frysenskap husholdninger 236
 handelsgjødsel 274
 handelsfelt husholdninger 236
 helsepleie husholdninger 233-235, 237-238
 husholdningsartikler 233-235, 237-238
 innenlands 434, 445
 innførsel til 359
 kapital offentlig 451-452
 kjøleskap husholdninger 236
 klær husholdninger 233-235, 237-238
 kraftfôr 274
 lystbåter husholdninger 236
 matvarer husholdninger 233-235, 237-238
 militært 430, 447-449
 motorsykler husholdninger 236
 møbler husholdninger 233-235, 237-238
 offentlig 430, 438, 447-449
 oppvaskmaskiner husholdninger 236
 privat 430, 432, 445, 447-449
 reiser og transport husholdninger 233-235, 237-238
 skotøy husholdninger 233-235, 237-238
 tobakk husholdninger 233-235, 237-238
 utdanning husholdninger 233-235, 237-238
 utgifter husholdninger 233-238
 vaskemaskiner husholdninger 236
 vin 153-154
 yrkesstatus husholdninger 236
 øl 153-154
 Forbrytelser, arten av lovbruddet 156
 politiets avgjørelse eller innstilling 156
 reaksjoner 158
 tilbakefall 161
 Fordringer, bergverksdrift 313
 engroshandel 361
 industri 313
 Forelegg 157-158
 Foreninger, idretts- 121
 medlemskap 119
 Forlikrådkretser 492
 Forliste skip 384
 Formue etterskuddspliktige skattytere 247
 innbetalt skatt 254
 kommuneskattelikningen 455-456
 personlige skattytere 220
 skatt 459
 statsskattelikningen 455-456
 Formuesmidler, se Eiendeler
 Formuesregnskap 222-223
 Forretningsbanker, balanse 470
 lønninger 212
 resultatregnskap 471
 Forretningsbygg, bebodde privatboliger 242
 realkapital 452-453
 bearbejningsverdi 423
 bedrifter 423
 bruttoinvestering 423
 bruttoproduksjonsverdi 423
 bruttoprodukt 431
 driftsresultat 436
 faktorinntekt 434
 fortjeneste 214
 lønninger 214
 lønnskostnader 423, 435
 sysselsetting 423
 sysselsetting årsverk 443
 vareinnsats 423
 Forseelser, reaksjoner 157
 Forsikring, aksjekursindeks 489
 forsikringsforpliktelser
 forsikringssselskaper 478
 forsikringssselskaper 478
 lønninger 213
 Forskning, personale 102
 utgifter 99-101
 årsverk 102
 Forstadsbane, passasjertransport 386
 Forsvar, utgifter 458
 Forsyningsskip, lønn 386
 Forsørgere, trygd 138
 Forsørgerfradrag, personlige skattytere 220
 Forurensningsutslipp, luft 6-7, 506
 Fossefall, side 24
 Fråflyttingsland 43
 Fradrag, skattelikningen 222-223
 Fraktindekser 382
 Frakttanter, norske skip 382
 Framskrivning, folkemengde 23
 Fremmedspråklige elever, grunnskoler 87

Fridager 124
 Frihandelsforbundet (EFTA),
 handelspartnere 537
 Friluftskaktiviteter 127
 Fritidshus 128, 236
 Fritidssysler og utdanning, privat
 forbruk 432, 445
 Fritid, tid brukt til 109-111
 Frittliggende enebolig, fylke 242
 Frivillige organisasjoner 119
 Fruktbarhet, alder 30
 andre land 513
 fylke 29
 gifte kvinner 31
 ikke gifte kvinner 31
 reproduksjonstall 30
 Fruktdyrking, 263
 Funksjonærer, antall 168
 lønninger 209, 212
 Fylker 103
 areal 17
 bad 241
 bil 239
 boligens utstyr 241
 botetthet 240
 byggeår boliger 243
 folkemengde 17
 folketall 17
 folketetthet 17
 husholdninger 239
 hustype 242
 landareal 17
 privatboliger 240
 sysselsetting 184
 telefon 239
 WC 241
 Fylkesskatt 455-456, 462
 Fylkeskommuner driftsutgifter 463
 inntekter 461
 utgifter 461
 Fylkestingsvalg 497, 499
 Fylkesvei, offentlige 390
 Fysioterapeuter 70
 Fødselshyppighet 29
 andre land 513
 Fødselsoverskudd 26-27
 andre land 513
 Fødselspenger, folketrygd 130-131
 Født 26, 28
 Førerprøver 396

G

Garantiinntekter 117
 Garnisonerte militære 15
 Gartnerier 261-262, 277
 Gass
 felt 326-328
 funn 328
 produksjon 325-326
 reserver 327
 Geistlige inndelinger 492
 Geografiske oppgaver, side 23-24
 Giftermål 26, 36
 Giftermålsalder 37
 Giftermåls hyppighet 37
 andre land 513
 Gjeld, bergverksdrift 313

engroshandel 361
 industri 313
 til utlandet 442, 450, 465, 486
 Gjeldsrenter 225
 Gjennomsnittshøyde, vernepliktige
 77-80
 Gjestedøgn, hoteller 411-413
 Godstransport
 biler 399
 bilferjer 375
 fly 406, 408
 jernbane 387
 kystfart 372, 387
 kystfart, rutebart 371
 lastebiler 399
 rutebiler 387, 398
 sjøtransport 387
 Statsbanene 390
 Godsvogners bæreevne,
 Statsbanene 387
 Grunnkurs, videregående skoler 91
 Grunnskoler
 bokmål 123
 elever 84-85, 87
 elever overgang fra 88
 fremmedspråklige elever 87
 lærere 84
 målbruk 123
 nynorsk 123
 skoler 84
 skoleskys 87
 Grunnstøtning, skip 384
 Grøfting, skog 287
 Grønnsaksdyrking 260, 262
 Grøntareal, husholdninger 244
 Gudstjenestebesøk 120

H

Hage, husholdninger 244
 Hagebruk, areal bær og grønnsaker
 260
 avling 277
 lønninger 200
 Handel, innenlandsk fylke 363
 næringsgruppe 363
 næringshovedgruppe 364
 næringsområde 365-366
 omsetning 365-366
 omsetningsgruppe 366
 sysselsetting 363-365
 Handelsfelt, forbruk husholdninger
 238
 Handelsflåte, art 378
 avgang 378
 framdriftsmiddel 375
 hjemsted 378
 Norden 544
 opplag 380
 størrelsesgrupper 377
 tilgang 379
 tonnasje etter alder 375
 verden 542-544
 Handelsgjødsel, forbruk 274
 Havarerte skip 384
 Helikoptere 407
 Helseinstitusjoner, antall 65
 driftsutgifter 67

pasientbelegg 66
 plasser 65
 utgifter 67
 Helse- og sosialvesen,
 kontakter 79
 lønninger 218
 Helsepersonell 69-70
 Helsepleie, privat forbruk 432, 445
 Helsestell, utgifter 458
 Herredskommuner 492
 Hjelpepleiere 70
 Hjemmebrenning 157
 Hjemmehjelp, ansatte 150
 Hjemmekonkurrerende næringer,
 bruttoprodukt 431
 driftsresultat 436
 lønnskostnader 435
 faktorinntekt 434
 sysselsetting årsverk 443
 Hjemmesykepleie 71
 Hjemmeulykker, dødsfall 58
 Hjerte- og karsykdommer,
 dødelighet 56
 Honorarer, avgift 459
 Horisontaldelt tomannsbolig, fylke
 242
 Hoteller, ankomne gjester 411
 antall 411-412
 formål med oppholdet 413
 gjestedøgn 411-413
 hotellgruppe 411, 413
 kapasitetsutnyttning 411-412
 lønninger 211
 Hotell- og pensjonatvirksomhet 413
 bruttoprodukt 431
 driftsresultat 436
 faktorinntekt 434
 lønnskostnader 435
 sysselsetting, årsverk 443
 Hovedsamarbeidsland,
 utviklingshjelp 469
 Husarbeid 109-111, 168
 Husdyr,
 jordbruk 264, 267, 269-270
 jordbruk andre land 526
 Husdyrbestand, realkapital 452-453
 Husdyrproduksjon, jordbruk 271,
 278
 Husdyrsykdommer, jordbruk 279
 Husholdninger, avstand
 servicetilbud 245
 biler 236
 bolig 233-235, 237-238
 brensel 233-235, 237-238
 drikkevarer 233-235, 237-238
 elektrisitet 233-235, 237-238
 fjernsynsapparater 236
 forbruk handelsfelt 238
 forbruk yrkesstatus 237
 forbruk utgifter 233-238
 fritidshus 236
 fritidssysler 233-235, 237-238
 fryseskap 236
 fylke 239
 helsepleie 233-235, 237-238
 husholdningsartikler 233-235,
 237-238
 kjøleskap 236
 klær 233-235, 237-238
 lystbåter 236

matvarer 233-235, 237-238
 motorsykler 236
 møbler 233-235, 237-238
 nasjonalregnskapet 439
 oppvaskmaskiner 236
 reiser og transport 233-235, 237-238
 skotøy 233-235, 237-238
 sparing 442
 størrelse 25
 tobakk 233
 type 25
 utdanning 233-235, 237-238
 vaskemaskiner 236
 Husholdningsapparater, reparasjoner 427
 Hustype, fylke 242
 Hvalfangst 309, 529
 Høgskoler, lærere 84
 skoler 84
 studenter 84-85, 93
 Høyde, vernepliktige 80-81

I

Idrett, lag og medlemmer 121
 Idrettsanlegg, utgifter 469
 Idrettsforening, medlemskap 119, 121
 Ihendehaverobligasjoner, forsikringselskaper 478
 kapitaltilførsel 484
 private kredittforetak 474
 Ihendehaverobligasjonsgjeld, avdrag 482
 emisjoner 482-483
 gjennomsnittlig rentesats 483
 låntakersektor 483
 Ihendehaverobligasjonslån, private kredittforetak 474
 Import 430, 448, 451
 Importvarer, viktige 355
 Indekser, aksjer 489
 boliger 352
 detaljhandel 369
 detaljomsetning 367
 engrospriser 368
 engrospriser forskjellige land 541
 fiske og fangst 298
 jordbrukspriser 295-296
 konsumpriser 230-232
 konsumpriser forskjellige land 523
 lager 255
 produsentpriser 343
 tankfrakter 382
 tørrlastfrakter 382
 utenrikshandel 357
 Indekstill, industrilønninger 202
 industriproduksjon 330-331
 produksjon anvendelse 331
 produksjon bergverksdrift 331
 produksjon konkurransetype 331
 produksjon kraftforsyning 331
 produksjonsindeks 331
 jordbrukspriser 295-296
 Indirekte skatter 454, 459, 461
 Industri, aksjekursindeks 489

aksjer, andeler og øvrige verdipapirer 313
 anleggsmidler 313
 arbeidde timer 202
 avkastning, se Rentabilitet 313
 avskrivninger 313
 balanse 313
 bankinnskudd mv. 313
 betalingsmidler 313
 bruttoinvestering 433, 446
 bruttoprodukt 431, 444
 driftsmidler 313
 driftsresultat 313-314, 436
 egenkapital 313
 egenkapitalandel 314
 egenkapitalrentabilitet 314
 eiendeler 313
 etterskuddspliktige skattytere 247
 fordringer 313
 gjeld 313
 inntekter 313
 kostnader 313
 lønninger 201-202
 lønnsindeks 202
 lønnsomhet, se Rentabilitet
 nøkkeltall 313-314
 omløpsmidler 313
 oppskrivninger 313
 overskudd 313
 produksjonsindeks 330
 rentabilitet, egenkapital- 314
 rentabilitet, total- 314
 reserver 313
 resultat før
 årsoppgjørdisposisjoner 315
 resultatgrad 314
 resultatregnskap 312-314
 skatt formue 313
 skatt inntekt 313
 skattefrie avsetninger 313
 sysselsetting årsverk 443
 tilgang og avgang 319
 totalrentabilitet 314
 utgifter 313
 varebeholdning 313
 varelager 313
 årsoppgjørdisposisjoner 313
 årsoverskudd 314
 Industri og bergverksdrift, balanse 313
 bearbeidingsverdi 315, 320
 bedrifter 315, 320
 bedrifter næring 322
 Brensel forbruk 321
 bruttoinvestering 320
 bruttoproduksjonsverdi 315, 320
 elektrisk kraftforbruk 321
 hovedtall store bedrifter 318
 lønnskostnader 315, 319
 nøkkeltall 313-314
 produksjon 314
 produksjon fylke 320
 produksjon næring 315
 resultatregnskap 313
 sysselsetting 315, 320
 timeverk 318
 vareinnsats 315
 vareproduksjon 323
 Industrielønninger, indekstill 202
 Infeksjonssykdommer, tilfelle 72-73

Informasjon, fjernsyn 106
 radio 105
 Innbetalingskort, Postverket 415
 Innbyggere, tettsteder 19
 Innenlinger, administrative 492
 Innenriks rutefart, lønninger 207
 Innflyttinger 26, 40-44
 Innførsel til konsum, investering og vareinnsats 358
 Innførsel, land og varegruppe 360
 landfordeling 359
 mengde 353
 olje og gass 355, 358
 transportmåte og vareslag 388
 verdi 353
 viktige varer 355
 Innførselsoverskudd 353
 Innførselstoll, betalt 353
 Innførselsverdi, utvalgte land 535
 Innførselsverdi etter land 345
 Innsjøer, side 24
 Innsjøer 371
 Inntak, videregående skoler 89
 Inntekter
 bergverksdrift og industri 313
 bøndenes 281
 disponibel for Norge 441
 engroshandel 361
 etterskuddspliktige skattytere 247
 fiske 309, 311
 fylkesskattelikningen 455-456
 industri 313
 innbetalt skatt 254
 kommuneskattelikningen 455-456
 offentlig disponibel 441
 offentlig forvaltning 438
 personlige skattytere 220, 457
 privat 436-437, 440
 privat disponibel 441
 regnskap 222-225
 rutebiler 398
 skatt 222-223, 459
 statsskattelikningen 455-456, 222-223
 Inntektsregnskap 222-225
 Innvandring 40, 42-43
 Interesseguppe lokal, medlemskap 119
 Interesseorganisasjoner, fortjeneste 208
 lønninger 208
 Internasjonale kapitaltransaksjoner 450
 Internasjonale reserver, Norges Bank 450
 Investering, brutto- 430, 447-449
 innførsel til 358
 netto- 442
 råolje og naturgass 329
 Isbreer, side 23

J

Jakt 291-293
 Jern, produksjon 323
 reserver 9
 Jernbaner, banenett 390
 driftsregnskap 391

flere land 546
 godstransport 398
 passasjertransport 386
 rullende materiell 390
 sysselsatte 390
 trafikk 390
 Jordbruk, areal 258-259, 268, 272
 areal andre land 525
 avling 275-276
 avling andre land 525
 brukstall 257, 266
 bruttoinvestering 433, 446
 bruttoprodukt 431, 444
 driftsresultat 281, 436
 etterskuddspliktige skattytere 247
 faktorerinntekt 434
 fortjeneste 200
 gjennomsnittsalder brukere 265
 husdyr 264, 267, 269-270
 husdyr andre land 526
 husdyrproduksjon 271, 278
 husdyrsykdommer 279
 kjøttkontroll 278
 lønninger 200
 lønnskostnader 435
 maskiner 273
 personlige brukere 265
 prisindeks 295-296
 produsentpriser 294
 regnskap 281
 sysselsetting årsverk 443
 totalregnskap 279
 åkerareal 259
 Jordbruk og skogbruk, realkapital 452-453
 Jordbærdyrking 260
 Juridisk tjenesteyting 423

K

Kantring, skip 384
 Kapitalinngang, fra utlandet 450
 Kapitalinntekt, utlendinger i Norge 441
 Kapitalregnskap 450
 Kapitalslit, bygninger og anlegg 430, 447-449
 maskiner mv. 430, 447-449
 offentlig forvaltning 454
 oljevirksomhet 430, 447-449
 skip og båter 430, 447-449
 transportmidler 430, 447-449
 Kapitaltilførsel 484
 Kapitaltilvekst/sparing offentlig 442
 privat 442
 Kapitalutgang, til utlandet 450
 Kilometer fløyet, ruteflyging 408
 Kinobesøk 118
 Kinoer 115
 Kinoer, flere land 519
 Kirkegang 120
 Kjernekraftproduksjon, flere land 532
 Kjønn, folkemengde 21-22
 personlige skattytere 457
 sysselsetting 172

yrkesaktive 187
 Kjørelengde, godstransport 399
 Kjøretøyer, avgifter 459
 eierskifte 397
 førstegangsregistrerte 393
 godstransport 399
 registrerte 394-395
 utrangerte 14
 Kjøttkontroll, jordbruk 278
 Klima 11
 Kloakkvesen 8, 13, 425
 Klær og skotøy, privat forbruk 432, 445
 Kollisjon med borefartøy 384
 Kollisjon med fartøy 384
 Kommunal vei, offentlige 392
 Kommunale finanser 454, 461
 Kommuneforetak, balanse 467
 Kommuneforvaltning, bruttoinvestering i fast kapital 433, 446
 bruttoprodukt 431
 driftsresultat 436
 faktorerinntekt 434
 finanser 454, 461
 inntekter 454, 461
 lønnskostnader 435
 sysselsetting årsverk 443
 utgifter 454, 461
 Kommune- og fylkesskatt 462
 personlige skattytere 220
 Kommuner, antall 492
 areal 20
 driftsutgifter 464
 folkemengde 20
 folketall 20
 hjemmehjelp 150
 landareal 20
 lønninger 215
 overformynderier 166
 tilleggsytelser alderspensjon 135
 sivile inndelinger 492
 tilleggsytelser uførepensjon 137
 utgifter sosialhjelp 148
 Kommuneskatt, kommuneskattelikningen 455-456
 Kommunestyrevalg 496-498
 Kommunetilskudd, trygdeforvaltning 460
 Konkurransutsatte næringer, bruttoprodukt 431
 driftsresultat 436
 faktorerinntekt 434
 lønnskostnader 435
 sysselsetting årsverk 443
 Konkurser, aktiva 163
 ferdigbehandlede 163
 gjeld 163
 åpnete 487
 Konsum, se Forbruk
 Konsumprisindeks 230-232
 forskjellige land 523
 Kopper, produksjon 323
 reserver 9
 Kosmetikk, avgift 459
 Kostnader, bergverksdrift og industri 313
 engroshandel 361
 fiske 310-311
 industri 313

Kraftforsyning, produksjonsindeks 331
 Kraftfôr, avgift 459
 forbruk 274
 Kraft- og vannforsyning, bruttoinvestering 433, 446
 bruttoprodukt 431, 444
 driftsresultat 436
 etterskottspliktige skattytere 247
 faktorerinntekt 434
 lønnskostnader 435
 realkapital 452-453
 sysselsetting årsverk 443
 Kredittforetak 474-475
 Kreft, dødelighet 57
 lokalisasjon 75
 nye tilfelle 75-76
 Kriminalitet 156, 158, 161
 Kringkasting 421-422
 Kristelig forening, medlemskap 119
 Kulldrift, Svalbard 502
 Kultur, besøk gudstjeneste/religiøst møte 120
 bibliotek 112-113
 dagsaviser 114
 deltaking 118
 forestillinger teater/opera 116
 garantiinntekter 117
 idrettslag og medlemmer Norges Idrettsforbund 121
 inntekter, teater/opera 116
 kinobesøk 120
 kinoer 115
 kunstnerlønn 117
 kunstnerstipendier 117
 opera 116
 personale teater/opera 116
 religiøs aktivitet 116
 teater 117
 teaterbesøk 118
 Kundefordringer, private finansieringsselskaper 476
 Kunstnerlønn 117
 Kunstnerstipendier 117
 Kvinneorganisasjon, medlemskap 119
 Kystfart, godstransport 371-372, 387
 leie- og egentransport, godstransport 372
 passasjertransport 371, 386
 Kystlinje, side 23

L

Lagdømmer 492
 Lagerbeholdning, se Varebeholdning
 Lagerendring 430, 447-449
 Lagerindeks volum 255
 Lager, vare- 255-256
 Lagsogn 492
 Lakse- og sjøauferiske 298, 301-302, 306-307
 andre land 527
 Landareal, fylker 17
 kommuner 20

Land- og lufttransport, realkapital 452-453
 Landsorganisasjonen 194, 198
 Lastebil/buss, førerprøver 396
 Lastebiler, eierskifte 397
 førstegangsregistrerte 393
 godstransport 387, 399
 registrerte 394-395
 utrangerte 14
 Laste- og varebiler, veitrafikkulykker 405
 Legedistrikter 492
 Leger 68-70
 avstand 245
 besøk 79
 hovedstilling 68
 næringsgruppe 68
 yrkesaktive 68
 Leiebiltransport 400
 Leieboerforening, medlemskap 119
 Leiefinansiering, private finansieringsselskaper 476
 Leiegård, fylke 242
 Leiligheter, boligbygg 349-351
 overnattinger 414
 tallet på 414
 Lensmannsdistrikter 492
 Levealdre 50-51
 andre land 515
 Levendefødte 26-27, 29, 32
 Linjefrakter, utenriksfart 380
 Lisenser, fjernsyn 422
 Livsforsikringsselskaper, regnskap 480
 rentesatser 472
 Livs- og dødstabeller 51
 Livssynssamfunn 104
 Lofotfisket 301-302, 305
 Lokalruter, skipstransport 371
 Lossing og lastning, lønn 204
 Lott, fiskere 310
 Lotteriavgift 459
 Luftfartsselskaper, regnskap 409
 Luftfartstøyer 407
 Luftforurensning
 flere land 506
 kilde 7
 mengde 6-7
 type 6
 Luftrafikk, flere land 550
 SAS 549
 Lystbåter mv., avbetalingskontrakter 488
 Lærere 84
 Lønn 435, 437
 varehandel 210
 Lønn og sosiale utgifter, elektrisitetsforsyning 332
 Lønninger, anleggsvirksomhet 203
 bergverksdrift 201
 byggevirksomhet 203
 forretningsbanker 212
 forretningsmessig tjenesteyting 214
 forsikring 213
 forsyningskip 206
 funksjonærer 209
 gartnerier 200
 hagebruk 200
 helse- og sosialvesen 218

hoteller 211
 industri 201-202
 innenriksfart 207
 interesseorganisasjoner 208
 jordbruk 200
 kommune 215
 losse- og lastearbeidere 204
 Norden, industri 553
 restauranter 211
 skoleverket 217
 sparebanker 212
 staten 216
 utenriksfart 205
 Lønnsevne, fiske 310
 Lønnsindeks, industri 202
 Lønnskostnader, annonse- og reklamevirksomhet 423
 arkitektvirksomhet og byggeteknikk konsulentvirksomhet 423, 429
 avskrivning og kopiering 423
 bank- og forsikringsvirksomhet 435
 bedrifter i alt 435
 bergverksdrift 435
 bergverksdrift og industri 315, 317, 320
 bilverksteder mv. 428
 bygge- og anleggsvirksomhet 344, 346, 435
 databehandling 423
 eiendomsdrift 435
 fiske og fangst 435
 forretningsmessig tjenesteyting 423, 435
 hjemmekonkurrerende næringer 435
 hotell- og restaurantdrift 435
 industri 435
 industri og bergverksdrift 315, 320
 jordbruk 435
 juridisk tjenesteyting 423
 kloakkvesen 425
 kommuneforvaltning 435, 454, 461
 konkurranseutsatte næringer 435
 kraft- og vannforsyning 435
 offentlig forvaltning 435, 454
 offentlig, sosial og personlig tjenesteyting 435
 oljeboring 344
 oljevirksomhet 435
 olje- og gassutvinning 317, 435
 reingjøring og vindusspussing 425
 renovasjon og reingjøring 425
 renserivirksomhet 425
 revisjon og bokføring 423
 samferdsel 435
 sjøtransport 435
 skjermede næringer 435
 skogbruk 435
 stats- og trygdeforvaltning 435, 454, 460
 tjenesteyting, forskjellige bransjer 423
 utekonkurrerende næringer 435
 utleie av maskiner og utstyr 423
 varehandel 435
 vaskeri- og renserivirksomhet 425

Lønnsomhet, bergverksdrift og industri 313
 engros handel 362
 industri 314
 sparing 442
 Lån, fra utlandet 450
 private finansieringsselskaper 476
 private kredittforetak 474
 til utlandet 450
 Låntakersektor, ihendehaverobligasjonsgjeld 482-483

M

Malm- og bulkskip, verdensflåten 542
 Malmtrafikk, Ofotbanen, Statsbanene 391
 Mannskap på skip 181
 Maskiner mv., bruttoinvestering 430, 447-451
 jordbruk 273
 kapital slit 430, 447-451
 realkapital 452-453
 Maskinskade, skip 384
 Matvarer, privat forbruk 432, 445
 Medlemsavgift, folketrygden 455-456
 personlige skattytere 220
 Medlemskap, foreninger 119
 Medlemspremier, trygdeforvaltning 460
 Menigheter 104
 Merverdiavgift 454, 459
 Metaller, reserver 9
 Middelfolkemengde, andre land 509
 Middellevetid 50-51
 Middellevetid, andre land 515
 Miljø, arbeids- 189
 Miljøgruppe, medlemskap 119
 Mineralolje, se Olje
 Mobilitet 40, 42, 44
 Mopeder, eierskifte 397
 førstegangsregistrerte 393
 passasjertransport 386
 registrerte 394-395
 utrangerte 385
 Mosjonsaktiviteter 127
 Motorkjøretøyer, eierskifte 397
 førstegangsregistrerte 393
 førerkort 396
 registrerte 394-395
 utrangerte 14
 veitrafikkulykker 403-405
 Motorskip, se Skip
 Motorsykler, eierskifte 397
 førerprøver 396
 førstegangsregistrerte 393
 passasjertransport 386
 registrerte 394-395
 reparasjoner 427-428
 Svalbard 505
 utrangerte 14
 veitrafikkulykker 405
 Motorvogner, avgifter 459
 Musikk, fjernsyn 106
 radio 105

Musikkforening, medlemskap 119
 Myntenheter 490, 554
 Møbler og husholdningsartikler,
 privat forbruk 432, 445
 Målbruk, grunnskolen 123
 kommuner 122
 Måleenheter, side 483

N

Narkotikaforbrytelser 156
 Nasjonaliteter, Svalbard 501
 Nasjonalparker 2
 Nasjonalprodukt 430, 447-449
 Nasjonalregnskap 430-438, 440-453
 Naturgass, se Gass
 Naturreserver 2
 Nedbør 11
 Netto reproduksjonstall 30
 Nettogjeld 442
 Nettoinnflytting 27, 41
 andre land 513
 Nettoinntekt 222-223
 Nettoinvestering, innenlands 442
 Nettonasjonalprodukt 430, 434, 440,
 447-449
 Norden, handelsflåte 544
 veitrafikkulykker 549
 Norge, geografisk oversikt, side
 23-24
 Norges Bank, balanse 470
 internasjonale reserver 450
 resultatregnskap 471
 Norges Statsbaner, se Statsbanene
 Norsk rikskringkasting
 driftsregnskap 421
 fjernsynslisenser 422
 sysselsetting 422
 Nyetableringer, bedrifter 319
 Nynorsk, grunnskolen 123
 kommuner 122
 Nytellesmidler, forbruk 551
 Næringer, bruttonasjonalprodukt,
 flere land 555
 Næringsdrivende, lån 485
 sparing 442
 Næringsformål og prisstøtte,
 utgifter 459
 Næringsinntekt 222-223
 Nærings-/yrkesorganisasjon,
 medlemskap 119
 Nøkkel tall, bergverksdrift 313
 bergverksdrift og industri 314
 engroshandel 361-362
 industri 313-314

O

Offentlig forvaltning, aksjeutbytte
 454
 bruttoinvestering i fast kapital
 433, 446
 brutto realinvesteringer 454
 bruttoprodukt 431
 bruttosparing 454
 bøter, inndragninger 454

direkte skatter 454
 driftsresultat 437
 driftsutgifter 454
 faktorinntekt 437
 forbruk 438
 gebyrer 454
 indirekte skatter 454
 inntekter 438, 454
 internasjonale
 kapitaltransaksjoner 450
 lønnskostnader 435
 renter 454
 sparing 442
 stønader 454
 subsidier 454
 sysselsetting årsverk 443
 utgifter 438, 454
 utbytte, offentlige foretak 454
 Offentlig, sosial og personlig
 tjenesteyting, bruttoinvestering
 433, 446
 bruttoprodukt 431
 driftsresultat 436
 faktorinntekt 434, 437
 lønnskostnader 435
 sysselsetting årsverk 443
 Offentlige bedrifter,
 bruttoinvestering i fast kapital
 433, 446
 Offentlige finanser 454
 Offentlige veier 392
 Oljeboring, bearbejningsverdi 344
 bedrifter 344
 bruttoinvestering 433, 446
 bruttoproduksjonsverdi 344
 hovedtall 344
 lønnskostnader 344
 sysselsatte 344
 Oljeinntekter, særskatt 459
 Oljeprodukter, salg 336
 Oljeutvinning, produksjonsindeks
 330
 skatter og avgifter 454
 Oljevirkosomhet, bruttoinvestering
 430, 447-449
 bruttoprodukt 431
 driftsresultat 436
 faktorinntekt 434
 funn 328
 investeringskostnader 329
 kapitalslit 430
 lønnskostnader 435
 realkapital 451-452
 reserver 327
 sysselsetting årsverk 443
 Olje- og gassutvinning, balanse 312
 bruttoinvestering 433, 446
 bruttoprodukt 431, 444
 driftsresultat 435
 faktorinntekt 434
 lønnskostnader 434
 produksjon 325-326
 regnskapsstatistikk 312
 sysselsetting årsverk 443
 Oljefelt 326, 327-328
 Omkomne ved forlis/havari 384
 Omløpsmidler, bergverksdrift 313
 engroshandel 361
 industri 313
 Omsetning, varehandel 363-366

Ordartede svulster 75
 dødelighet 57
 Opera 116
 Opplesning, radio 105
 Opplysningssentraler, Televerket
 417
 Oppskrivninger, bergverksdrift og
 industri 313
 engroshandel 361
 industri 313
 Ordensforstyrrelse, beruselse 157
 Organisasjoner 119-121, 194-197,
 199
 Overformynderier 166
 Overføringer
 fra det offentlige 438, 454
 fra/til private 440
 inntert 454
 til utlandet 454
 til utlandet, utlendinger 441
 Overgang til videregående skoler
 88
 Overnattinger, godkjente leirplasser
 414
 Overskudd, bergverksdrift og
 industri 313
 engroshandel 361-362
 industri 312-314
 Overskudd før lånetransaksjoner,
 offentlig forvaltning 454

P

Pakker, Postverket 415
 Partier 494-495, 498-499
 Pasientbelegg, helseinstitusjoner 66
 Pasienter, hjemmesykepleie 71
 sykehjem 66
 sykehus 66
 Passasjerer, flyplasser 406
 kystfart, rutefart 371
 ruteflyging 408
 Passasjerskip og ferjer, se Skip
 Passasjertransport, bilferjer 386
 drosjer 386
 fly 386
 forstadsbane 386
 jernbane 386
 kystfart, rutefart 371, 386
 mopeder 371
 motorsykler 371
 personbiler 386
 rutebiler 386
 sjøtransport 386
 sporvei 386
 Statsbanene 390
 Passiva, se Gjeld og Egenkapital
 Pendlere 188
 Pensjoner 134-140, 222-223
 Pensjonister, folketrygd 140
 Pensjonister og trygdede,
 selvangivelse 224-225
 Pensjonsgivende inntekt,
 folketrygden 455-456
 Pensjonspremier, trygdeforvaltning
 460
 Pensjonsstønader,
 trygdeforvaltning 460

Personbiler, eierskifte 397
 førstegangsregistrerte 393
 passasjertransport 386
 registrerte 394-395
 utrangerte 14
 veitrafikkulykker 405
 Personbil/varebil, førerprøver 396
 Personer omkommet, ruteflyging 408
 Persontransport 386
 Petroleum, avgift på utvinning 459
 Petroleumsprodukter, salg 335
 skatt 249
 Petroleumreserver 327
 Petroleumsutvinning, skatt 459
 Planting, skog 287
 Politi, -distrikter 492
 Politi, rettsvesen, utgifter 458
 Politiske partier 494-495, 498-499
 fylkesting 499
 kommuner 498
 medlemskap 119
 Stortinget 494-495
 Post, Postverket 415
 etterforskning 156
 utgifter 459
 ruteflyging 408
 Postanvisninger, Postverket 415
 Postgiro, balanse 470
 resultatregnskap 471
 Postsendinger, Postverket 415
 Postsparebanken, balanse 470
 resultatregnskap 471
 Poststeder, Postverket 415
 Posttrafikk, flyplasser 406
 Postverket, blad 406
 brevpostsendinger 406
 flere land 552
 innbetalingskort 415
 pakker 415
 postanvisninger 415
 postsendinger 415
 poststeder 415
 resultatregnskap 416
 Svalbard 503
 sysselsetting 415
 utbetalingskort 415
 Presse 114
 Prestegjeld 492
 Priser, detalj- 370
 detaljhandel 369
 elektrisitet 342
 engros- 368
 engros-, forskjellige land 541
 fiske og fangst 298
 jordbruksvarer 294
 konsum- 230-232
 konsum-, forskjellige land 523
 produsent- 343
 råolje 533
 tømmer 297
 Prisindeks, utenrikshandel 357, 539
 Privatboliger 240-243
 Private bedrifter, bruttoinvestering i fast kapital 433, 445
 Privat forbruk 430, 432, 445, 447-449
 Produksjon fylke, oljeutvinning, bergverksdrift og industri 320
 Produksjon, bergverksdrift og industri 315

Produksjonsindeks, bergverksdrift 330-331, 529
 industri 330-331, 529
 kraftforsyning 330-331, 529
 produksjon etter anvendelse 331
 produksjon etter konkurransetypen 331
 Produksjonsutstyr, avbetalingskontrakter 488
 Produsentprisindeks 343
 Prognose, folkemengde 23
 Promillekjøring 157
 Prostier 492
 Psykiatriske institusjoner 65-66
 Påtaleunntatelse 157-158

R

Radio, barne- og ungdomsprogram 105
 distriktssendinger 105
 dramatikk 105
 flere land 519
 informasjon 105
 lytting 107-108
 musikk 105
 opplesning 105
 religiøse program 105
 sendetid 105
 sport 105
 underholdning 105
 undervisning 105
 Reaksjoner, strafferettslige 158
 Realkapital
 ulike næringer 452-453
 Redskap, fiske 305
 Registrerte trossamfunn 104
 Regnskap, banker 471
 bergverksdrift og industri 313-314
 engroshandel 361-362
 fiske 311
 forretningsbanker 471
 industri 313
 jordbruk 280-281
 livsforsikringsselskaper 480
 luftfartsselskaper 409
 Norges Bank 471
 Norsk rikskringkasting 421
 olje- og gassutvinning 313
 Postverket 416
 private finansieringsselskaper 477
 private kredittforetak 475
 skadeforsikringsselskaper 481
 sparebanker 471
 Statsbanene 391
 statsbanker 475
 Televerket 420
 Reingjøring og vinduspussing 425
 Reiseliv, godkjente leirplasser 414
 hoteller 411-413
 kilometrinntekter 410
 valutautgifter 410
 Reisetid, arbeid 182
 Rekkehus, fylke 242
 Rekrutter 81
 Religion 103-104
 Religiøse aktivitet 120
 Religiøse program, fjernsyn 106

radio 105
 Renovasjon og reingjøring, bearbejningsverdi 425-426
 bedrifter 425-426
 bruttoinvestering 425-426
 bruttoproduksjonsverdi 425-426
 lønnskostnader 425-426
 sysselsetting 425-426
 vareinnsats 425-426
 Renseanlegg 8
 Renserivirksomhet 425-426
 Rentabilitet, bergverksdrift og industri 314
 engroshandel 362
 Renteinntekt 222-223
 offentlig forvaltning 438, 454
 Renter, trygdeforvaltning 460
 Renter og avdrag, statsgjeld 458
 Renter og stønader, utenriksregnskap 450
 Renter og utbytte, offentlig forvaltning 454
 Rentesats, gjennomsnittlig, ihendehaverobligasjonsgjeld 483
 Rentesatser, livsforsikringsselskaper 479
 Renteutgifter, offentlig forvaltning 438, 454
 Reparasjonsvirksomhet 427
 Reproduksjonstall 29
 Reserver, bergverksdrift 313
 engroshandel 361
 industri 313
 Reserveregnskap, metaller 9
 Restauranter, lønninger 211
 Resultat før årsoppgjørdisposisjoner, bergverksdrift og industri 314
 engroshandel 362
 industri 314
 Resultatgrad, bergverksdrift og industri 314
 engroshandel 362
 industri 314
 Resultatregnskap, se Regnskap
 Rettsforhold 156-158, 159-162
 Rettslige inndelinger 492
 Revisjon og bokføring 423
 Rikstelefon, Svalbard 502
 Riksveier, offentlige 392
 Rullende materiell, Statsbanene 390
 Rutebiler, godstransport 387, 398
 inntekter 398
 passasjertransport 386, 398
 tilskudd 398
 trafikk 398
 utgifter 398
 vogner 398
 Rutebart 371
 Ruteflyging, flere land 550
 gods 408
 kilometer fløyet 408
 passasjerer 408
 personer omkommet 408
 post 408
 SAS 549
 Rørtransport, investeringer 329, 433, 446
 Råolje, eksport 354

investeringskostnader 329
 priser, flere land 533
 produksjon 325-326

S

Salg, agenturhandel 363-366
 detaljhandel 363-366
 engroshandel 363-366
 handel, innenlandsk 363-366
 varehandel 363-366
 Salgs- og skjenkerettigheter, avgift 459
 Salgssteder for brennevin, vin og øl 155
 Samferdsel, bruttoinvestering 433, 446
 bruttoprodukt 431
 driftsresultat 442
 etterskottpliktige skattytere 247
 faktorinntekt 434
 lønnskostnader 442
 sysselsetting årsverk 443
 Samtaleautomater, Televerket 417
 Sangkor, medlemskap 119
 SAS (Scandinavian Airlines System) 549
 Sedelighetsforbrytelser 156
 Selfangst 308
 Selvangivelse, inntekter 222-225
 regnskap 222-225
 Selvmord 59-60
 Selvstendige, personlige skattytere 224-225
 Sendetid (timer), fjernsyn 106
 radio 105
 Sengedager 77-78
 Senger, somatiske sykehus/somatiske sykehjem 66
 Separasjoner 38
 Sikring 159-160
 Sink, produksjon 323
 reserver 9
 Sitteplasser, Statsbanene 390
 Sivilrett 162-165
 Sjøer, side 24
 Sjøfiske, se Fiske og fangst
 Sjøfolk, sysselsetting 181
 Sjøtransport, aksjekursindeks 489
 bruttofrakter 381
 bruttoinvestering 433, 446
 bruttoprodukt 431
 driftsresultat 436
 faktorinntekt 434
 godstransport 387
 handelsflåten 375
 handelsflåten Norden 545
 handelsflåtens hjemsted 378
 linjefrakter 381
 lønnskostnader 442
 mellom Norge og utlandet 385
 Norskekysten 371-372
 passasjertransport 386
 realkapital 452-453
 registrerte skip 373-374
 skipsanløp fra utlandet 385
 sysselsetting 181

sysselsetting årsverk 443
 tankskipsfrakter 381
 tidsfrakter 381
 turfrakter 381
 tørrlastfrakter 381
 verdensflåten 542-544
 Sjøulykker 384
 Skadde, veitrafikkulykker 402-405
 Skadeforsikringsselskaper, regnskap 481
 Skader på skip 384
 Skader, dødsfall 59
 Skadeverk 156
 Skattbar inntekt 222-223
 Skattefradrag banksparing/livs-
 forsikringspremie, personlige
 skattytere 220, 222-223
 Skattefrie avsetninger, bergverksdrift 313
 engroshandel 358
 industri 313
 Skatteinntekter, flere land 558-559
 Skattelikninger 222-225, 455-456
 Skattelikningsfradrag, etterskuddspliktige skattytere 247
 personer 217-225
 Skatter 246-248, 250-251, 253-254,
 455-457, 462
 aksjesalg 252
 direkte 438
 direkte, offentlig forvaltning 454
 etterskuddspliktige skattytere 247
 formue, bergverksdrift og
 industri 313
 formue, engroshandel 361
 formue, industri 314
 indirekte 434, 438
 indirekte, offentlig forvaltning
 454
 innbetalte 254
 inntekt, bergverksdrift og industri
 313
 inntekt, engroshandel 361
 inntekt, industri 313
 kommuneskattelikningen 455-456
 oljevirksomhet 249
 statskassens 459
 Skattytere 219-225, 246-248, 250-
 251, 253, 254, 455-457, 462
 etterskuddspliktige 247-248, 250-
 251, 253
 etterskuddspliktige, kommune-
 og fylkesskatt 462
 forskuddspliktige, kommune- og
 fylkesskatt 462
 kommuneskattelikningen 455-456
 personlige 219-221, 455-457, 462
 statsskattelikningen 455-456
 Skilsmisser 26-27, 38-39
 Skip, alle registrerte 373
 brann, eksplosjon 384
 dampskip 373
 fiske- og fangst- 384
 grunnstøting 384
 handelsflåten 375-376
 handelsflåtens hjemsted 378
 kantring 384
 kollisjon med borefartøy 384
 kollisjon med fartøy 384

kollisjoner (andre) 384
 lekkasje 384
 maskinskade 384
 motorskip 373
 opplag 380
 registrerte 374
 tonnasje 373
 verdensflåten 540
 Skip og båter, bruttoinvestering
 430, 447-449
 kapitalslit 430, 447-449
 realkapital 452-453
 Skipsfart, se Sjøtransport
 Skipsfrakter, indekser 382
 Skjenkeavgift 459
 Skjenkesteder for brennevin, vin og
 øl 155
 Skjermede næringer, bruttoprodukt 431
 driftsresultat 435
 faktorinntekt 434
 lønnskostnader 442
 sysselsetting årsverk 443
 Skogbruk, areal 284
 avvirkning 285, 286
 branner 288
 bruttoinvestering 433, 446
 bruttoprodukt 431, 444
 driftsresultat 442
 eiendommer 284
 eierforhold, areal 284
 etterskuddspliktige skattytere 247
 faktorinntekt 434
 grøfting 287
 lønnskostnader 435
 skogkultur 287
 sysselsetting årsverk 443
 taksering 282-283
 totalregnskap 290
 tømmerpriser 297
 veier 289
 Skolebibliotek 113
 Skoler 84, 87-91
 høgschooler 84
 overgang fra grunnskole 88-89
 spesialskoler 84
 statlige utgifter 458
 universiteter 84
 videregående skoler 84-86, 88-92
 Skoleruter 371
 Skoleskys, grunnskoler 87
 Skoleverket, lønninger 217
 Skreifisket 304-305
 Smittsomme sykdommer, tilfelle
 74-75
 Smugling 157
 Småbåter, registrerte 383
 Småvilt, felt 292
 Sogn, geistlige inndelinger 492
 Sosiale formål, utgifter 458
 utgifter, Norden 520
 Sosialhjelp, hjemmehjelp 150
 kommunale utgifter 148
 stønadsmottakere 148
 stønadstilfelle 148
 Sparebanker 470-473
 lønninger 212
 resultatregnskap 471
 Sparing, husholdninger 439
 offentlig 438, 442

privat 440, 442
 Spedbarnsdødelighet 52, 54
 andre land 513-514
 Spekk, produksjon 308-309
 Spesialskoler, elever 84
 lærere 84
 skoler 84
 Sport, fjernsyn 106
 Norges Idrettsforbund 121
 radio 105
 Sporvei, passasjertransport 386
 Spredtbygde strøk 15
 fylke 18
 Straffereaksjoner, forseelsessaker 157
 Staten, lønninger 216
 Statens balansekonto
 aksjer 465
 bankinnskudd 465
 fordringer og gjeld 465
 ihendehaverobligasjoner 465
 kapitalinnskudd 465
 lån 465
 statskasseveksler 465
 Statsbanene 390-391
 Statsbanker
 balanse 470
 resultatregnskap 471
 Statsborgere, utenlandske 46-47
 Statsfinanser 454, 458-459
 Statsforvaltning, se Offentlige
 finanser
 Statsobligasjoner 489
 Statskatt 455-456
 personlige skattytere 220
 Statstilskudd, trygdeforvaltning 460
 Stats- og trygdeforvaltning,
 bruttoinvestering i fast kapital
 433, 446
 bruttoprodukt 431
 driftsresultat 436
 faktorinntekt 434
 lønnskostnader 435
 sysselsetting årsverk 443
 Stemmerett 493, 496
 Sterilisering 64
 Stipendier, kunstnere 117
 Stortingsvalg 493, 495
 Storvilt 291
 Straffereaksjoner, forbrytelsessaker 158
 Straffesaker 158
 Streiker, arbeidstakere 190-192
 næring 191
 tapte arbeidsdager 190-191, 193
 varighet 192
 Studenter 84-86, 93
 Studieretning, fullført,
 videregående skoler 91-92
 Studievirksomhet 95-96
 Stønader, fra det offentlige 438,
 454
 fra private 440, 454
 til private 440, 454
 til utlandet 441, 450, 454
 Stønadmottakere, barnetrygd 7
 folketrygd 133, 138
 sosialhjelp 148
 Stønadstilfelle, sosialhjelp 148
 Støy 189

Subsidier 434, 438, 454
 Svalbard, side 23, 28 500-505
 Svangerskap, avbrudd 62-63
 Svalster, ondartede 75
 Svømmeferdighet, vernepliktige 81
 Sykdom,
 smitteførende tuberkulose 74
 tuberkulose 74
 alder 78
 Sykedager 77-78
 Sykehjem 65-67
 Sykehus 65-67
 Sykepengedager, folketrygd 131
 Sykepenger, folketrygd 130, 460
 Sykepengetilfelle, folketrygd 131
 Sykepleiere 70
 Sykestønad, folketrygd 130
 Sysselsatte, oljeboring 344
 Sysselsetting 172
 agenturhandel 363, 365-366
 annonse- og reklamevirksomhet
 423
 arbeidstid 173, 185
 arkitektvirksomhet og
 byggeteknikk
 konsulentvirksomhet 423, 429
 avskrivning og kopiering 423
 bergverksdrift og industri 315-320
 bilverksteder mv. 428
 bygge- og anleggsvirksomhet
 344-346
 databehandling 423
 detaljhandel 363, 365-366
 elektrisitetsforsyning 332
 ekteskapelig status 185
 engroshandel 363, 365-366
 forretningsmessig tjenesteyting
 423
 fylke 184
 handel, innenlandsk 363, 365-366
 industri og bergverksdrift 315,
 318-320
 juridisk tjenesteyting 423
 kjønn 184, 186
 kloakkvesen 425
 næring 171, 443
 oljeboring 344
 reingjøring og vinduspussing 425
 renovasjon og reingjøring 425
 renserivirksomhet 425
 revisjon og bokføring 423
 skip 181
 statsansatte 180
 yrke 186
 årsverk 443
 Statsbanene 390
 teknisk tjenesteyting 423
 Televerket 417
 utleie av maskiner og utstyr 423
 varehandel 364-366
 vaskeri- og renserivirksomhet 425
 årsverk 443
 Svømmeferdighet, vernepliktige 81
 Særeie 165
 Særfradrag, personlige skattytere
 220
 Sønn, tid brukt til 111
 Søkere, videregående skoler 89

T

Taksering av skog 282-283
 Tamrein 267
 Tankbiler 399
 Tankskip, verdensflåten 540
 Tannleger 245
 Tap av skip 384
 Teater 116
 Teaterbesøk 118
 Teatergruppe, medlemskap 119
 Teknisk tjenesteyting 423
 Tekniske reserver,
 forsikringsselskaper 478
 Tekniske skoler 93
 Teleeekspedisjoner, Televerket 417
 Telefon, fylke 239
 Telefontilknytninger, flere land 551
 Telefonapparater, Televerket 418
 Telefontrafikk, Televerket 419
 Telegramtrafikk, Svalbard 502
 Televerket 419
 Teleksabonnement, flere land 551
 Telektrafikk, Televerket 419
 Televerket, opplysningssentraler
 417
 regnskap 420
 samtaleautomater 417
 steder for ekspedisjon av
 manuell trafikk 417
 sysselsetting 417
 talestasjoner 417
 teleeekspedisjoner 417
 telefonapparater 418
 telefontrafikk 419
 telegramtrafikk 417
 telektrafikk 417
 Televisjon 106, 422
 Temperatur 11, 500
 Terrassehus, fylke 242
 Tettbygd område, tettsteder 19
 Tettbygde strøk 15, 18
 Tidsfrakter, utenriksfart 381
 Tilbakefall blant siktede 161
 Tilhengere, eierskifte 397
 førerprøver 396
 førstegangsregistrerte 393
 registrerte 394-395
 utrangerte 14
 Tilskudd, rutebiler 398
 Timeverk, etter næring 171
 Titan, produksjon 323
 reserver 9
 Tjenesteytende næringer,
 realkapital 452-453
 Tjenesteyting, bruttoprodukt 431
 driftsresultat 436
 etterskuddspliktige skattytere 247
 faktorinntekt 434
 forretningsmessig 423-424
 lønnskostnader 436
 sysselsetting årsverk 443
 Tobakk, avgift 459
 Tog, se Statsbanene
 Toll 454, 459
 Tonnasje, registrerte skip 373
 Totalisatoravgift 459
 Totalkapital se Gjeld og
 Egenkapital

Totalregnskap, fiske 311
jordbruk 280
skogbruk 290
Totalrentabilitet, bergverksdrift og industri 314
engroshandel 362
Trafikk, flyplasser 406
rutebiler 398
Statsbanene 391
Trafikkulykker 402-405
Traktor m/tilhenger, førerprøver 396
Traktorer og motorredskap, eierskifte 397
førstegangsregistrerte 393
registrerte 395
utrangerte 14
Traktorer, registrerte 394
Traktorulykker 402-403
Transportarbeid; gods 387
personer 386
Transportmåte og vareslag, innførsel 388
utførsel 389
Transportmidler, arbeidsreise 183
bruttoinvestering 430, 447-449
kapitalslit 430, 447-449
Trevirke 285
Trossamfunn 103-104
Trygdeforvaltning, arbeidsgiveravgift 460
barnetrygden 46
folketrygden 460
inntekter og utgifter 460
kommunetilskudd 460
medlemspremie 460
pensjonspremier 460
pensjonsstønader 460
renter 460
statstilskudd 460
trygdestønader 460
Trygdede og pensjonister, selvangivelse 224-225
Trygdepremier 438, 454, 458, 460
Trygdestønader, trygdeforvaltning 460
Trygde- og pensjonspremier, offentlig forvaltning 454
Tuberkulose 74
Turfrakter, utenriksfart 381
Turister, Svalbard 504
Tvangsauksjoner 164
Tvistemål 162
Tyverier 156
Tømmer, avvirkning 285
priser 297

U

Uførepensjon mv., folketrygd 133, 136-137
Ugifte forsørgere, folketrygd 133, 138
Ulykker, dødsfall 58-59
veitrafikk 402-405, 548
Underholdning, fjernsyn 106
radio 105

Underslag 156
Undervisning, fjernsyn 106
radio 105
Ungdomskriminalitet 158
Universiteter, antall 84
doktorgrader 98
lærere 84
personale 97
studenter 84, 93
Utbetalingskort, Postverket 415
Utdanning, bokmål 123
doktorgrader 98
elever 84-94
folkeopplysning 95-96
fullført videregående skoler 92
grunnskoler 97
høgskoler 93
lærere 84
nynorsk 123
overgang fra grunnskole 88
personale universiteter 97
skoler 84
studenter 84-85, 93
studievirksomhet 95-96
tid brukt til 109-111
universiteter 84-85, 93
videregående skoler 90-92
voksenopplæring 95-96
Utekonkurrerende næringer, bruttoprodukt 431
driftsresultat 436
faktorinntekt 434
lønnskostnader 435
sysselsetting årsverk 443
Utenlandske statsborgere 45-46
Utenriksfart, fra utenlandske bifrakter 381
frakter 381
lønninger 205
opptjente bruttofrakter 381
opptjente linjefrakter 381
opptjente tidsfrakter 381
skip mellom Norge og utlandet 385
utlandet 385
tankskipfrakter 381
tørrelastfrakter 381
Utenrikshandel 353-357, 359
Utenriksregnskap 450
Utflyttinger 27, 42-43
Utførsel, land og varegruppe 360
landfordeling 359
mengde 353
olje og gass 354
transportmåte og vareslag 389
verdi 353
verdi etter land 359
verdi utvalgte land 536
viktige varer 354, 356
Utgifter, bergverksdrift og industri 313
engroshandel 361
helseinstitusjoner 67
husholdninger 439
industri 313
offentlig forvaltning 438, 454
private 440
rutebiler 398
sykehjem 67

sykehus 67
Utlån, finansinstitusjoner 485
forsikringsselskaper 478
kapitaltilførsel 484
kommuneforvaltningen 467
private finansieringsselskaper 476
private kredittforetak 474
statsforvaltningen 465
Utleigsforretninger 164
Utleie av maskiner og utstyr, arbeidsverdi 423
bedrifter 423
bruttoinvestering 423
bruttoproduksjonsverdi 423
lønnskostnader 423
sysselsatte 423
vareinnsats 423
Utlendinger, alder 46
kjønn 46
statsborgerskap 46
yrkesaktive 45
Utvandring 40, 42-43
Utviklingshjelp offentlig 468-469
hovedsamarbeidsland 469
flere land 564

V

Valg, fylkesting 497, 499
kommunestyre 496-498
storting 493-495
Valuta
beholdninger 450
kurser 490
reisevalutainntekter 410
reisevalutautgifter 410
reserver 450
Vannfall, side 24
Vannkraft 3
Varebeholdning, bergverksdrift og industri 313
engroshandel 361
Varebiler, eierskifte 397
førstegangsregistrerte 393
registrerte 394-395
utrangerte 14
Varehandel mv., bruttoinvestering 433, 446
bruttoprodukt 431
driftsresultat 436
etterskuddspliktige skattytere 247
faktorinntekt 434
fylke 363
lønn 210
lønnskostnader 435
næringsgruppe 363
næringshovedgruppe 364
næringsområde 365-366
omsetning 363, 365-366
omsetningsgruppe 366
realkapital 452-453
sysselsetting 363, 365
sysselsetting, årsverk 443
sysselsettingsgruppe 365
Vareinnførsel, enkelte land 540
Vareinnsats, annonse- og reklamevirksomhet 423

arkitektvirksomhet og byggeteknikk konsulentvirksomhet 423, 429 bergverksdrift og industri 315 bilverksteder mv. 428 databehandling 423 forretningsmessig tjenesteyting 423 industri og bergverksdrift 315 innførsel til 358 juridisk tjenesteyting 423 kloakkvesen 428 reingjøring og vindusspussing 425 renovasjon og reingjøring 425 renserivirksomhet 425 revisjon og bokføring 423 teknisk tjenesteyting 423 utleie av maskiner og utstyr 423 vaskeri- og renserivirksomhet 425 Varebiler, godstransport 399 Varelager, bergverksdrift 313 engroshandel 425 industri 313 Vareproduksjon, bergverksdrift og industri 323 Varetekt 159-160 Vareutførsel, enkelte land 540 Varighet, arbeidssøking 177 Vaskeri- og renserivirksomhet, bearbeidingsverdi 425-426 bedrifter 425-426 bruttoinvestering 425-426 bruttoproduksjonsverdi 425-426 lønnskostnader 425-426 sysselsetting 425-426 vareinnsats 425-426 Vassdrag, side 24 Ved, avvirkning 285 Veier, offentlige 392 skogs- 289 Veier og gater, bruttoinvestering 433, 446 Veitrafikkforseelser 157 Veitrafikkulykker, drepte og skadde, alder 403-404 drepte og skadde, trafikantgrupper 402-403

laste- og varebiler innblandet 405 motorkjøretøyer innblandet 405 motorsyklar innblandet 405 nordiske land 548 personbiler innblandet 405 Vekst, bruttonasjonalprodukt flere land 556 Vekt, side 483 Velforening, medlemskap 119 Verdensflåten, dampskip 542 malm- og bulkskip 542 motorskip 542 skip etter alder 544 skip etter størrelse 543 tankskip 542 Verdenshandelen 535 Verdiindeks, utenrikshandel 357 Vernede områder 2 Vernepliktige, høyde 79-81 svømmeferdighet 81 Vernetiltak, barnevern 145-146 Vertikaldelt tomannsbolig, fylke 242 Videregående kurs, videregående skoler 91 Videregående skoler, allmennfaglig studieretning 92 elever 84-85, 90-91 inntak 89 fullført utdanning 92 grunnkurs 90 lærere 84 skoler 84 studieretning 91-92 søkere 89 utgifter 458 videregående kurs 90-91 yrkesutdanning 92 Vigselsalder 37 Vigsler 26-27 ekteskapelig status 35 Viltrygdavgift 293 Vin, forbruk 152-153 salgs- og skjenkesteder 155 utgifter 154 Vin mv., avgift 459 Vinningsforbrytelser 156 Vogner, rutebiler 398

Voksenopplæring 95-9 Voldsforbrytelser 156 Voldsomme dødsfall 59 Volumindeks, utenrikshandel 357, 539 Våningshus i tilknytning til gårdsdrift, fylke 242 WC, privatboliger 241

Y

Yrke, dødelighet 61 sysselsetting 168, 186 Yrkesaktive 187 Yrkesaktive statsborgere 45 Yrkesorganisasjonenes sentralforbund 195, 198 Yrkeskader, folketrygd 141 Yrkesstatus, forbruk husholdninger 236 sysselsetting 172 Yrkesulykker, dødsfall 58 Yrkesutdanning, videregående skoler 91-92 Ytelser, folketrygd 133, 461

Ø

Øl, avgift 459 forbruk 152-153 salgs- og skjenkesteder 155 utgifter 154 Øyer, side 23

Å

Åkerareal, jordbruk 259 Årsoppgjørdisposisjoner, bergverksdrift og industri 313 engroshandel 361 Årsverk, næring 443

Alphabetical index¹

(Figures refer to table numbers)

A

Abortions 62-63 Accidental deaths, cause of death 59 Accidents 402-405 deaths 59-60 Accommodations, establishments 412 Accounts, agriculture 280-281 aviation companies 409

crude petroleum and natural gas 313 fishery 311 forestry 290 life insurance companies 480-481 manufacturing 313-314 mining 313-314 Norwegian Broadcasting Corporation 421 Norwegian Postal Administration 416 Norwegian Telecommunications Administration 420

private credit enterprises 475 private financial companies 477 State Railways 391 Accounts receivable, manufacturing 313 mining 313 wholesale trade 361-362 Action committee, local membership 119 physicians 68 Administrative divisions (municipalities, ecclesiastical and judicial divisions etc.) 492

¹Excl. international tables.

Adoptions 143
 Adult education 95-96
 Age, personal taxpayers 224
 population 21-22
 Age at marriage 36
 Agriculture, account 281
 aggregate account 280
 animal diseases 279
 area 257-259, 268, 272
 categories of owners, area 258
 concentrated feed 274
 earnings 200
 employment man-years 443
 farm machinery 273
 fertilizers, consumption 274
 holders 265
 holdings 257, 266
 index of agricultural prices 295
 index of prices of farm products 296
 livestock 264, 267, 269-270
 livestock products 276
 meat inspection 278
 non-personal taxpayers 247
 prices of agricultural commodities 294
 wages 200
 yield 275-276
 Air pollution
 quantities 6-7
 sources 7
 type 6
 Air transport 386, 405
 Aircrafts 407
 Airports 407
 Alcohol, consumption 152-153
 drunkenness 157
 establishments' licences 155
 excise 459
 institutions for alcoholics 151
 Allowance recipients, family allowances 142
 National Insurance 133-138
 Amateur theatre, membership 119
 Animal diseases, agriculture 279
 Applicants for work 169, 174-178
 Architectural and other technical services connected with construction 429
 Area,
 agriculture 257-259, 268, 272
 berries and vegetables 277
 counties 17
 forestry 258, 282
 freshwater lakes, page 24
 height above sea level 1
 islands, page 23
 municipalities 20
 mainland, page 23
 protected 2
 Assets, manufacturing 313
 mining 313
 wholesale trade 361
 Associations, membership 119
 Associations of wage earners 194-197
 Athletic association, membership 119
 Automatic speech stations,
 Norwegian Telecommunications

Administration 417
 Automobiles, change of ownership 397
 new registrations 393
 registered 395
 scrapped 14
 Auxiliary nurses 70
 Average height, conscripts 80-81

B

Bacillary tuberculosis 74
 Balance of payments 450
 Balance sheet, crude petroleum and natural gas 312
 insurance companies 478
 manufacturing 313
 mining 313
 private credit enterprises 474
 private financial companies 474
 wholesale trade 361
 Bank deposits,
 households 222-223
 insurance companies 478
 private credit enterprises 474
 private financial companies 476
 Bank of Norway, account 471
 balance 470
 Bankruptcy proceedings 163, 487
 Banks, account 471
 balance sheet 470
 index of share prices 489
 interest rates and commissions, commercial banks and savings banks 472
 interest rates commercial and savings banks 473
 Bathing facilities, county 241
 Bearer bond debt, average interest 483
 borrower sector 482-483
 issues 482-483
 redemptions 482
 Bearer bond loans, private credit enterprises 474
 insurance companies 478
 private credit enterprises 474
 supply of capital 484
 Bed days 77
 Beehives, agriculture 267
 Beer, consumption 152-153
 establishments' licences 155
 excise 459
 expenditure 154
 Birth rates 29
 Births 26-27
 Block of flats, county 242
 Blubber, production 308, 310
 Boat motors, excise 454
 Boats, tax 454
 Books, libraries 112-113
 Borrower sector, bearer bond debt 482-483
 Broadcasting 421-422
 Building, construction value 345
 Building construction, wages 203
 Building cost indices, dwellings 352
 Buses 14, 393-395, 397, 405
 Business premises, county 242

Business services 214, 423-424

C

Camping caravans, registered 395
 Camping sites 414
 Cancer 57, 72
 Capital, manufacturing 314
 mining 314
 wholesale trade 361-362
 Capital deposits in state enterprises, general government 454
 Capsizing, marine casualties 384
 Car repair shops etc. 425
 Cardiovascular diseases, death rates 56
 Carrying capacity of goods wagons, State Railways 390
 Cars, change of ownership 397
 county 239
 new registrations 393
 registered 394-395
 road traffic accidents 402-405
 scrapped 14
 Causes of death, age 53, 55, 58-59
 Central government
 assets and liabilities 465
 bank deposits 465
 bearer bonds 465
 capital deposits 465
 earnings 216
 finances 454
 loans 465
 shares 465
 taxes 465
 taxpayers 220, 222-225
 treasury bills 463
 wages 216
 Change of ownership 397
 Child welfare, protection 145
 Child Welfare Committee, transfer of criminal cases 157-158
 Children, adoptions 143
 number 24, 33
 Children's benefits, National Insurance 140
 Children's homes 147
 Choir, membership 119
 Church of Norway, county 103
 Churches and religion 103-104
 Churchgoing 120
 Cinemas 115
 Cinema-visits 118
 Citizenship 45-46
 Civil consumption purposes, civils' general government 454
 Civil justice 162-164
 Claims, tax assessment 222-223
 Climate 11
 Coastwise transport 371, 386-387
 Coastline, page 23
 Cod fisheries 301-302, 305
 Colleges 84-85, 93
 Collision with drilling unit, marine casualties 384
 Collision with vessel, marine casualties 384

- Colour television licences,
 Norwegian Broadcasting
 Corporation 420
 Commercial banks, account 471
 balance 470
 earnings 212
 wages 212
 Commercial use, aircrafts 407
 Commission brokers 363-366
 Commodities production 321-323
 Commuters 188
 Compensation of employees 315,
 320, 346, 423, 428-429, 435, 446
 Compositions 163, 487
 Concentrated feed 274
 consumption 274
 Confinement benefit, National
 Insurance 130-131
 Congregations 104
 Conscripts 80-81, 168
 Construction, building cost
 indices 352
 building value 345
 non-personal taxpayers 247
 Construction building 344, 346-351
 Construction period, private
 dwellings 242
 Consumption, agriculture 274
 alcohol 152-153
 autom. dish-washers 236
 beer 152-153
 beverages households 233-235,
 237-238
 capital general government 452-
 453
 cars 236
 clothing households 233-235,
 237-238
 education households 233-235,
 236-237
 electricity households 233-235,
 236-237
 expenditure households 233-238
 food freezers 236
 food households 233-235, 237-238
 footwear households 233-235,
 237-238
 furniture households 233-235,
 237-238
 general government 438
 holiday houses 236
 household equipment 233-235,
 237-238
 households 233-235, 237-238
 imports to 358
 liquor 152-154
 medical care households 233-
 235, 237-238
 military 430, 447-449
 motor cycles 236
 occupational status
 households 237
 pleasure craft 236
 power households 233-234, 237-
 238
 private 430, 432, 445, 447-449
 recreation households 233-235,
 237-238
 refrigerators 236
 rent households 233-235, 237-238
 television sets 236
 tobacco households 233-235,
 237-238
 transport households 233-235,
 237-238
 washing machines 236
 wine 152-153
 Consumption (net), general
 government 454
 Contribution from Central
 government, social insurance
 454, 460
 Contribution from local
 government, social insurance
 454, 461
 Contribution on the Tax
 Equalization Fund, personal
 taxpayers 220
 Contributions to social
 security schemes 438
 general government 454
 social insurance 460
 Convicted 157-158
 Cosmetics, excise 459
 Cost of goods and services
 consumed, architectural and
 other technical services
 connected with construction 429
 business services 423
 car repair shops etc. 428
 laundries' services and cleaning
 and dyeing plants 425
 machinery equipment rental and
 leasing 423
 manufacturing and mining 315
 mining and manufacturing 315
 sanitary and similar services 425
 Counties, area/population 17
 current expenses 463
 revenue/expenditure 461
 Country, emigration/immigration 43
 Couples 32
 Credit enterprises 474-475
 Cremations 53
 Crew on vessels 181
 Crimes 156-158, 161
 Crude petroleum, export 354
 investment costs 329
 production 325-326
 Culture 112-117, 120-121
 Currency 410, 450
 Current assets 313, 425
 Custody 159
 Customs revenue 454, 459
- D**
- Daily newspapers 114
 Day nurseries 147
 Days off 124
 Death rates, cancer 57
 cardiovascular diseases 56
 causes of death 55
 malignant neoplasms 57
 Deaths 51-60, 65-67
 Debts, to foreign creditors 442
 Deduction special bank
- deposits/life insurance premium,
 personal
 taxpayers 220, 222-224
 Defence, expenditure 458
 Densely populated areas 15, 18
 Density of occupation, county 240
 Depreciation 430, 447-449
 manufacturing 313
 mining 313
 wholesale trade 361
 Detached house, county 241
 Development aid public 468-469
 Disablement pension, National
 Insurance 133-136
 supplementary municipalities 137
 Diseases, age 78
 Dispute 162
 Distances, various services 245
 Disturbances on public order,
 influence of alcohol 157
 Divine services, visits 120
 Divorces 26-27, 38-39
 Doctor's degrees 98
 Domestic product 430, 447-449
 Drainage, forest 287
 Drama, radio 105
 television 106
 Driving tests 396
 Driving under influence of alcohol
 157
 Drunkenness 157
 Dwelling building in connection
 with farming, county 241
 Dwelling units 347-351
 Dwellings, building cost indices 352
- E**
- Earnings, see Wages etc.
 Education 84-85, 109-111
 Elections 493-499
 Electricity, excise 459
 gas and water supply, non-
 personal taxpayers 247
 prices 342
 Electricity and gas supply, index of
 production 330-331
 Electricity consumption,
 manufacturing and mining 321
 Electricity supply
 exports 334
 gross fixed capital formation 332
 gross value of production 332
 imports 334
 intermediate consumption 332
 losses 334
 net consumption 335
 persons engaged 332
 prices 342
 principal figures 332
 pumping plants 334
 repair and maintenance 332
 salaries and wages, social
 expenses 332
 supply and use 333
 value added 332
 Embezzlement 156

Emigration 40, 42-43
 Emission of air pollutants 6-7
 Employees 209
 groups 168
 tax assessment 224-225
 Employers, associations 199
 tax assessment 224-225
 Employment 167-173
 architectural and other services
 connected with construction
 429
 business services 423
 car repair shops etc. 428
 central government 180
 commission brokers 363, 365
 construction building 344, 346
 economically active persons 187
 groups 168
 industry 171
 internal trade 363-365
 laundries, laundry services
 and cleaning and dyeing plants
 425
 machinery and equipment
 rental and leasing 423
 manufacturing and mining 314-
 315, 318-320
 marital status 167-169
 Norwegian Broadcasting
 Corporation 422
 Norwegian Postal Administration
 415
 Norwegian Telecommunications
 Administration 417
 occupation 186
 oil well drilling 344, 346
 retail trade 363, 365-366
 salaried employees and wage
 earners 171
 sanitary and similar services 425
 sex 169-170
 State Railways 390
 vessels 181
 wholesale trade 363, 365-366
 Employment, man-years 443
 Energy, use of 4-5
 Engine breakdown, marine
 casualties 384
 Entertainment, radio 105
 television 106
 Entertainment fees, excise 459
 Environment group, membership
 119
 Environment, work 189
 Equity, manufacturing 314
 mining 314
 wholesale trade 362
 Establishments
 architectural and other services
 connected with construction
 429
 car repair shops etc. 428
 construction building 344, 346
 employment 316-317
 entries and exits 319
 machinery and equipment, rental
 and leasing 423
 manufacturing and mining 315,
 318-320
 oil well drilling 344, 346

 sanitary and similar services 425
 size 316
 wage costs 317
 Establishments licensed for sale of
 alcoholic beverages 155
 Excess of births over deaths 26-27
 Excises 434, 454, 459
 Expectation of life 51-52
 Expeditions, Svalbard 504
 Expenditure,
 fisheries 310-311
 goods 450
 health institutions 67
 hospitals 67
 manufacturing 313
 mining 313
 nursing homes 67
 private 440
 public 438
 scheduled road transport 398
 services 450-451
 surplus 430, 447-453
 wholesale trade 361
 Exports, commodities, principal 356
 countries and commodity group
 360
 crude petroleum and natural gas
 354
 electricity supply 334
 mode of transport and
 commodity 389
 quantity 353
 type 451
 value 353, 358
 External trade 353-360

F

Factor income 434, 437
 Factoring, private financial
 companies 476
 Families 24-25
 Family allowances, allowance
 recipients 142
 social insurance 460
 Farm machinery, agriculture 273
 Fatal accidents, cause of death 58
 Federation of trade unions 194
 Ferry transport, goods
 transport 387
 passenger transport 386
 Fertility 30-32
 Financial companies 476-477
 Financial institutions, loans 485
 Financing and insurance, non-
 personal taxpayers 247
 Fines 157-158
 Fire, explosion, marine casualties
 384
 Fire assurance, manufacturing and
 mining 314
 Fires, forest and outfield 288
 Fish stocks 10
 Fishermen, number 299, 305, 308
 Fishing and catcher boats 374
 Fishing boats 299, 304, 308-310
 Fishing gear 305
 Fishing, sealing and whaling,

 index 298
 non-personal taxpayers 247
 Fishing, whaling etc.,
 animal feed 303, 309
 account 311
 disposition of landings 303-304
 earning capacity 310
 employment 299
 expenditure 310-311
 fisherman's share 310
 month 300
 rearing of fish 307
 seal 308
 seamammals 308-309
 species of fish 300, 304
 quantity 300-301, 303-309
 value 302
 whale 309
 Fixed capital formation, imports to
 359
 Fixed-wing aircraft, registered 407
 Fjords, page 24
 Folk high schools 90
 Forced sales 164
 Foreclosures 164
 Foreign citizens 46
 Foreigners working in Norway 45
 Forests, fires 288
 Forestry, aggregate account 291
 appraisal 282-283
 area 257-158, 282-284
 categories of owners,
 area 284
 drainage 287
 forestation levy 288
 non-personal taxpayers 247
 properties 284
 roads 289
 roundwood cut 285-286
 silviculture 287
 timber prices 297
 Freight indices 382
 Fuel consumption, manufacturing
 and mining 321
 Funds and other own capital,
 private credit enterprises 474
 Fur animals, agriculture 267
 Furniture and fixture, hire
 purchase contracts 488

G

Game, felled 291-292
 Garden, households 244
 Gas, discoveries 328
 fields 326, 327-328
 investment costs 329
 production 325-326
 reserves 327
 General government,
 expenditure/income/saving 438,
 454
 Geography, page 23-24
 Glaciers, page 23
 Goods, scheduled air services 408
 Goods services, airports 405
 Goods transport 371, 387, 389, 398-
 399

Goods vehicles, change of ownership 397
 new registrations 393
 registered 394-395
 scrapped 14

Goods vehicles/bus, driving test 396

Goods transport, vehicles 399

Government bond, market rate and yield 489

Government budget account 454

Government employees, wages 212

Government stipends to artists 117

Greenhouses 261-262, 277

Gross capital formation 430, 433, 446-449

Gross domestic product 430-431, 444, 447-449

Gross fixed capital formation, architectural and other technical services connected with construction 429
 business services 423
 car repair shops etc. 428
 electricity supply 332
 income 222-225
 laundries services and cleaning and dyeing plants 425
 machinery and equipment, rental and leasing 423
 manufacturing and mining 314-315, 318-319
 sanitary and similar services 425

Gross freight earnings 381

Gross reproduction rate 30

Gross value of production, architectural and other technical services connected with construction 429
 business services 423
 car repair shops etc. 428
 construction building 344, 346
 laundries services and cleaning and dyeing plants 425
 machinery and equipment, rental and leasing 423
 manufacturing and mining 314-315, 318, 320
 oil well drilling 344, 346
 sanitary and similar services 425

Grounding, marine casualties 384

Guarantee income 117

Guest-nights, hotels 411-412

H

Harbour area services 371

Health institutions, beds 65
 expenditure 67
 number 65
 patient population 66

Health personnel 69

Health services, contact 79
 distance 245
 expenditure 458

Height, conscripts 80-81

Hire purchase contracts 476

Holders, agriculture 265

average age 265

Holdings, agriculture 257, 266

Holiday house 126

Holidays 125-126

Home builders association, membership 119

Home-help services 150

Home-nursing 71

Homicides 59

Horticulture
 production 277
 wages 200

Hospitals 59-60, 66

Hotels 211, 411-413

Hours worked 201

House building 347-351

House with two-dwelling units, block, county 241

Households, county 239
 expenditure 233-238
 garden 244
 national accounts 439
 occupational status 237
 size 25
 trade regions 238
 type 25

Household equipment, repair shops 427

Housework, time spent on 109-111

Housing, expenditure 458

Hunting 291-293

I

Illegal distillation and sale of spirits, smuggling etc. 157

Illness, days 77

Immigration 40, 42-43

Imports 450-451
 commodities, principal 355
 countries and commodity group 360
 duties 353
 electricity supply 334
 for consumption, fixed capital formation and input 358
 goods 450-451
 mode of transport and commodity 390
 quantity 353
 services 450-451
 surplus 353
 value 353, 359

Imprisonment 159

Income, account 222-225
 central government, tax assessment 455
 county tax assessment, municipal tax assessment 455
 disposable of Norway 441
 manufacturing 313
 mining 313
 municipal tax assessment 455
 non-personal taxpayers 247
 personal taxpayers 219-220, 457
 private 442, 440
 public 442, 438

tax 454
 tax revenue 254
 wholesale trade 361

Index numbers,
 agricultural products 294-296
 consumer prices 230-232
 dwellings 352
 electricity and gas supply 331
 external trade 357
 producer prices 343
 products 294-296
 industrial production 331
 retail trade 367, 369
 sealing and whaling 298
 share prices 489
 shipping freights 382
 stocks 255
 type of competition 331
 use of product 331
 wages, manufacturing 202
 wholesale prices 368

Indirect taxes, manufacturing and mining 313

Industrial production index 331

Industry, physicians 69

Industry/occupational organization, membership 119

Infant deaths 53

Infant mortality 52, 54

Infectious diseases, cases 72-73

Information, radio 105
 television 469

Information stations, Norwegian Telecommunications Administration 417

Inheritance and gift tax 459

Injured, traffic accidents 402-404

Injuries, deaths 59
 National Insurance 141

Inland waterway services 371

In-migration 27

Input, imports to 358

Instructions, radio 107
 television 108

Insurance, index share of prices 489
 wages 213

Insurance benefits, social insurance 460

Insurance companies 478-481

Insurance liabilities, insurance companies 478

Interest, average, bearer bond debt 483
 social insurance 460

Interest and dividends, general government 454

Interest and repayment of Central government debt 458

Interest group, membership 119

Interest on debt 225

Interest receipts, households 222-223

Interests and transfers 450

Intermediate consumption, manufacturing and mining 314

Internal migration 40

Internal trade 361-362

International migration 40, 43

Investments 430, 433, 446-449

Investments, manufacturing and mining 314-315, 318
 Iron ore traffic, Ofot Line, State Railways 390
 Islands, page 23
 Issues, bearer bond debt 482-483
 shares 488
 Issues of shares, supply of capital 484

J

Journey to work 182-183
 Justice and crime 156-159, 161, 469
 Juvenile delinquency 158

K

Killed, traffic accidents 402-404
 Kilometres flown, scheduled air services 408
 Kindergartens 147

L

Labour conflicts 190-193
 Labour market 167-199
 Labour unions 194-197
 Lakes, page 24
 Land area, counties 17
 municipalities 20
 under conservation and protection 2
 Languages, official 122-123
 Larcenies 156
 Laundries, laundry services and cleaning and dyeing plants 425-426
 Lavatory, county 241
 Leakage, marine casualties 384
 Leasing, private financial companies 476
 Legal abortions 63
 Legitimate live births 30
 Leisure, time spent on 109-111
 Letter post, Norwegian Postal Administration 415
 Liabilities, manufacturing 313
 mining 313
 wholesale trade 361
 Libraries, public and school libraries 113
 special and research 112
 Licences to sell and serve spirits, excise 459
 Life insurance companies, account 480
 rates of interest 479
 Liner freights, ocean transport 381
 Liquor, consumption 152-153
 establishments' licences 155
 expenditure 154
 Live births 26-28, 30-31
 Live tables 56

Livestock, agriculture 264, 267, 269-270
 Livestock products, agriculture 271, 278
 Loading and lighthouse dues 459
 Loans, financial institutions 485
 insurance companies 478
 private credit enterprises 474
 private financial companies 478
 supply of capital 478
 Local government, see Municipalities
 Local roads, public 392
 Local services 371
 Local stations broadcasting, radio 105
 Long distance services 371
 Longshoremen, wages 204
 Lorries, excises 459
 Lorries and vans, road traffic accidents 410
 road transport 399
 Loss of life due to marine casualties 384
 Lotteries, excise 459

M

Machinery and equipment rental and leasing 423
 Mail, scheduled air services 408
 Norwegian Postal Administration 415
 Mail services, airports 406
 Malignant neoplasms 57, 75
 Manufacturing and mining, account receivable 313
 accounts 313-314
 assets 313
 balance sheet 313
 capital 313-314
 commodities production 322-323
 compensation of employees 315, 320
 cost of goods and services consumed 315
 current assets 313
 depreciation 313
 earnings 201
 electricity consumption 321
 employment 314-320
 equity, per cent of total 314
 equity, return on 314
 establishments 315-320, 322
 expenditure 313
 fire assurance 314
 fuel consumption 321
 gross fixed capital formation 314-318, 320
 gross value of production 314-318, 320
 hours worked 201
 income 313
 index of production 331
 index of share prices 489
 index number of wages 343
 indirect taxes 314

intermediate consumption 314
 investments 314-318
 liabilities 313
 manufacturing and mining 314
 man-hours 314
 means of payment 313
 non-personal taxpayers 247
 production 311
 production county 320
 production industry group 318
 profit 313-314
 ratios 314
 result operating 313-314, 438
 return on capital 314
 return on equity 314
 revaluation of fixed assets 313
 shares etc. 313
 social security costs 313
 stock of goods 313
 stock of shares 313
 subsidies 314
 taxes 314
 tax-free allocations and reserves 313
 trade margine 314
 value added 314, 318
 wages 201-202, 313
 wages and salaries 314, 318
 year-end adjustments 313
 Marital status, income 225
 population 21
 Marriage settlements 165
 Marriages 26-27, 35, 37
 Means of payment, manufacturing 313
 mining 313
 wholesale trade 361
 Measures, page 483
 Meat inspection, agriculture 278
 Membership contribution to the National Insurance, personal taxpayers 220
 Membership, associations 119
 Members' premium, social insurance 460
 Merchant fleet 375-380
 Metals, reserve accounts 9
 Migration 27, 40-42, 44
 Military arrest 159
 Military insurance, social insurance 460
 Military purposes, general government 458
 Mineral oil, excise 459
 Mining, see Manufacturing and mining
 Mining and quarrying, index of production 330-331
 Misdemeanours 157
 Mobile equipment, State Railways 390
 Mode of transport and commodity, exports 389
 imports 388
 Money orders, Norwegian Postal Administration 415
 Mopeds, change of ownership 14
 new registrations 393
 passenger transport 386
 registered 394-395

scrapped 14
 Mortality 48-54, 56-57, 60-61
 Motor cycles, change of ownership 397
 driving test 396
 new registrations 393
 passenger transport 386
 registered 395, 505
 repair shops 427-428
 road traffic accidents 405
 Motor vehicles, change of ownership 397
 new registrations 393
 registered 394-395
 road traffic accidents 405
 scheduled road transport 398
 scrapped 14
 Motor vessels, see Ships
 Mountains, page 24
 Multiple births 28
 Municipal and central government tax, income on board, personal taxpayers 220
 Municipal and county tax 220, 462
 Municipal council elections 496-498
 Municipal enterprises, balance sheet 467
 expenditure 461
 revenue 461
 Municipal taxes, municipal tax assessment 455
 Municipalities, area 20
 civil divisions 492
 current expenses 464
 expenditure 461
 expenditure social care 148
 finances 461, 464
 home-help services 142
 land area 20
 number 492
 population 20
 public trustee offices 166
 revenue 461
 supplementary disablement pension 137
 supplementary old-age pension 135
 supplementary widow's and mothers' pension 139
 wages 215
 Music, radio 105
 television 106
 Musical society, membership 119

N

National accounts 430-453
 National insurance 130, 134, 136, 140-141, 460
 National parks 2
 National roads, public 392
 Natural gas, see Gas
 Naturalizations 46
 Nature reserves 2
 Neoplasms, malignant 75
 Net capital formation, domestic 442
 Net domestic product 429, 434, 441, 447-449

Net foreign debt 442
 Net income 222-223
 Net migration 27, 41
 Net reproduction rate 30
 Network, State Railways 390
 Newspapers 114, 415
 Nights spent on classified camping sites 414
 Noise 189
 Non-alcoholic beverages, excise 459
 Non-employed persons seeking work 169, 174-178
 Non-life insurance companies, account 481
 Norway, area, page 23
 geographic position, page 23
 Norwegian Broadcasting Corporation 105-106, 421-422
 Number of items, mail, Norwegian Postal Administration 415
 Nursery schools 147
 Nurses 70
 Nursing homes 65-66

O

Occupation, employment 186
 Occupational accidents, deaths 58, 61
 Occupational status, consumption households 237
 Ocean trade, freights 381
 ships between Norway and foreign countries 385
 Ocean transport, dry cargo vessels, gross freight earnings 381
 earnings 381
 gross freight earnings 381
 liner freights 381
 tankers, gross freight 381
 time freights from foreigners 381
 trip freights 381
 wages 386
 Offences against property 156
 Offences in connection with narcotics 156
 Offences inflicting damage to property 156
 Offences of violence 156
 Officers on vessels 181
 Official languages 122-123
 Oil and gas fields 326, 327-328
 Oil extraction, index 326
 investment costs 329
 taxes and excises 459
 Oil reserves 327
 Oil well drilling 328, 344, 346
 Old-age department 149
 Old-age pension 133-135
 Old people's homes 149
 Opera 116
 Operating result, manufacturing 314
 mining 314
 wholesale trade 362
 Operating surplus 436-437
 Organizations, membership 119

Orchards 263
 Outdoor life 127
 Out-migration 27
 Own capital, insurance companies 478

P

Parcels, Norwegian Postal Administration 415
 Parents' association, membership 119
 Parks, expenditure 458
 Parliamentary elections 493-495
 Partially lost vessels 384
 Participation, culture 118
 Passenger cars, change of ownership 397
 new registrations 393
 registered 395-394
 road traffic accidents 405
 scrapped 14
 Passenger car/van, driving test 396
 Passenger services, State Railways 390
 Passenger transport 386, 398, 405, 408
 Passenger transport, coastal trade, scheduled service 371
 Patients, home nursing 71
 hospitals 66
 nursing homes 66
 Payments, National Insurance 133
 Pension benefits, social insurance 460
 Pension insurance for fishermen, social insurance 460
 Pension insurance for foresters, social insurance 460
 Pension insurance for seamen, social insurance 460
 Pensionable income, National Insurance 455
 Pensioners, National Insurance 134
 Perinatal deaths 52
 Persons engaged, electricity supply 332
 Petroleum, excise 454, 459
 Petroleum extraction, tax 249, 454, 459
 Petroleum incomes, special tax 459
 Petroleum products, deliveries 337-338
 reserves 327
 Pharmacies, excise 459
 Philosophical communities 104
 Physicians 68-69
 Police, expenditure 458
 Political parties 119, 494-495, 498-499
 Popular education 95-96
 Population, age censuses 15
 counties 17-18
 density 15, 17
 growth 16, 26
 increase of 16
 marital status 21

municipalities 20
 projection 23
 sex 21-22
 Svalbard 501
 Post Giro, account 471
 balance 470
 Post Office Savings Bank,
 account 471
 balance 470
 Post offices, Norwegian Postal
 Administration 415
 Postal cheques, Norwegian Postal
 Administration 415
 Postal services, account 416
 services 415, 502
 Precipitation 11, 500
 Press 114
 Prices, agricultural
 products 294-296
 consumption 230-232
 electricity 342
 producer 343
 retail 370
 retail trade 369
 sealing and whaling 298
 wholesale 368
 Primary schools 84-85, 87-88, 123
 Principal figures, construction
 building 344, 346
 oil well drilling 344, 346
 Prison institutions 159
 Private cars, passenger transport
 386
 Private dwellings, construction
 period 243
 county 240-241
 Producer price index 343
 Producers' goods, hire purchase
 contracts 488
 Production, agricultural 275-276
 horticulture 277
 manufacturing and mining 314
 Production county, manufacturing
 and mining 318, 320
 Production industry group,
 manufacturing and mining 315-
 318, 320
 Professional and labour
 associations 206
 Profit, manufacturing 313-314
 mining 313-314
 wholesale trade 361-362
 Programmes for children and
 youth, radio 105
 television 106
 Projection, population 23
 Property, central government
 tax assessment 455
 forestry 284
 income 222-223
 municipal tax assessment 455
 non-personal taxpayers 247
 personal taxpayers 220
 tax 459
 tax revenue 254
 Prosecution suspended 158-157
 Protection, child welfare 145
 Provincial road, public 392
 Public roads 392
 Public trustee offices 166

Pupils 84-92

R

Race-tracks, excise 459
 Radio, broadcasting 105
 Radio listening 107-108
 Railway transport, goods
 transport 387
 passenger transport 386
 Railways 389
 Raspberries, cultivation 260
 Rates of interest, life insurance
 companies 479
 Ratios, manufacturing 314
 mining 314
 wholesale trade 362
 Readings, radio 105
 Real capital 452-453
 Receipts, scheduled road transport
 398
 Recidivism among persons charged
 161
 Recipients, social care 148
 Redemptions, bearer bond debt
 482
 Regulated religious communities
 104
 Rehabilitation, National Insurance
 129
 Reindeer, agriculture 267
 Religious activity 120
 Religious communities 104
 Religious denomination, county 103
 Religious association, membership
 119
 Religious programmes, radio 105
 television 106
 Repair costs, manufacturing and
 mining 314
 Repair shops 427-428
 Reproduction rate 29
 Research 99-102
 Reserve accounts, metals 9
 Reserves, manufacturing 313
 mining 313
 wholesale trade 361
 Result, operating, manufacturing
 313-314
 mining 313-314
 wholesale trade 361-362
 Retail prices 370
 Retail trade, county 363
 earnings 210
 employment 363, 365-366
 employment group 365
 index 367
 industry division 366
 industry group 364, 365
 industry major group 363
 non-personal taxpayers 247
 sales 363, 365-366
 sales group 366
 wages 210
 Return on capital,
 manufacturing 314
 mining 314
 wholesale trade 362

Return on equity,
 manufacturing 314
 mining 314
 wholesale trade 362
 Revaluations of fixed assets,
 manufacturing 313
 mining 313
 wholesale trade 361
 River fishing 306
 Rivers, page 24
 Road motor vehicles, excises 459
 Road traffic accidents 402-405
 Road goods transport 398-400
 Roads, forest 289
 Rotary-wing aircraft, registered 407
 Roundwood cut 285
 Row house, county 241
 Rural district services 371
 Rural municipalities 15

S

Sales 363, 365-366
 Salmon and sea trout fishing 298,
 301-302, 306-307
 Sanctions 157-158
 Sanitary and similar serv. 425-426
 Sanitary equipment of the
 dwellings, county 241
 Savings, general government 442
 private 439
 Savings banks 212, 470-471
 Scheduled air services 408
 Scheduled coasting trade, wages
 207
 Scheduled road transport 386-387,
 398
 Scheduled service 371
 Scholarships to artists 117
 School services 371
 Schools 82-92
 wages 217
 Sealing 309
 Seamammals 309
 Seamen, employment 181
 Seats, State Railways 390
 Security detention 159
 Semi-detached house, county 242
 Sentences of imprisonment 157-159
 Separate estate 165
 Separations 26
 Services 423-429
 Serving of alcoholic beverage,
 excise 459
 Serving sentence in default of
 paying a fine 159-160
 Sex, personal taxpayers 457
 population 21-22
 Sexual offences 156
 Share capital, private credit
 enterprises 474
 private financial companies 476
 Share dividends 222-223
 index 489
 insurance companies 294
 issues 488
 manufacturing 313
 mining 313

wholesale trade 361
 Shares, major sale 252
 Shipping, see Water transport
 Ships, capsizing 383
 collision with drilling unit 383
 collision with vessel 383
 engine breakdown 383
 fire explosion 383
 fishing vessels 299, 304, 308-310
 laid up 380
 leakage 384
 marine casualties 380
 merchant fleet 375-380
 registered 373
 Shops, distances 245
 Sickness allowances, National Insurance 130-131
 Silviculture 287
 Site of cancer 75
 Slaughtering, inspection 278
 Small vessels, registered 382
 Snow scooters, change of ownership 397
 new registrations 393
 registered 395
 Social care 148, 150
 Social insurance administration, revenue and expenditure 458-459
 Social purposes, expenditure 458
 Social security 460
 Social security costs, manufacturing 313
 mining 313
 wholesale trade 361
 Sparsely populated 15, 18
 Special allowances for age etc., personal taxpayers 220
 Special schools 84
 Speech stations, Norwegian Telecommunications Administration 417
 Spirits etc., excise 459
 Sport, associations and members of the Federation of Norwegian Industries 121
 grounds, expenditure 106
 radio 105
 television 106
 State banks 470-471
 Steam vessels, see Ships
 Sterilization 64
 Stillbirths 25, 28
 Stock of goods, manufacturing 313
 mining 313
 wholesale trade 361
 Stock of shares, manufacturing 313
 mining 313
 wholesale trade 361
 Stock of volumes, public and school libraries 113
 special and research libraries 112
 Stocks, index 255
 manufacturing and mining 314-315
 Stocks of commodities 255-256
 Storting, elections 493-495
 Strawberries, cultivation 260
 Strikes 190-193
 Students at universities etc. 84-85, 93

Subsidies 434, 438
 general government 454
 manufacturing and mining 314
 scheduled road transport 398
 Suburban railways, passenger transport 386
 Suicides 59-60
 Supply of capital 484
 Supply ships 205
 Survivors, National Insurance 133, 138
 Svalbard, page 24, 28 500-505
 Swimming ability, conscripts 81

T

Take off weight, aircrafts 407
 Tax assessment 222-225, 247, 455
 Taxes
 capital manufacturing 313
 capital, wholesale trade 361
 central government 454, 459
 deductions 222-223, 225
 direct 438
 direct, general government 454
 income manufacturing 313
 income wholesale trade 357
 indirect 434, 437
 indirect, general government 454
 municipal tax assessment 455
 non-personal taxpayers 247
 personal taxpayers 220, 222-225
 private income and expenditure 440
 revenues 254
 Tax-free allocations and reserves, manufacturing 313
 mining 313
 wholesale trade 361
 Taxis 386, 401
 Teachers 84, 215
 Technical reserves, insurance companies 478
 Technical schools 93
 Telecommunication offices, Norwegian Telecommunications Administration 417
 Telegram traffic, Norwegian Telecommunications Administration 419
 Telephone traffic, Norwegian Telecommunications Administration 419
 Telephones, county 239
 Norwegian Telecommunications Administration 418
 Television 106, 422
 Telex traffic, Norwegian Telecommunications Administration 419
 Temperature 11, 500
 Tenants' association, membership 119
 Terms of trade 357
 Terraced house, county 242
 Theatre 116
 Theatre-visits 118
 Ticket fines 157-158

Timber, prices 297
 Timber and fuelwood cut 285
 Time freights ocean transport 389
 Tobacco, excise 459
 consumption 233
 Tonnage carried 387
 scheduled service 371
 Total capital, manufacturing 313
 mining 313
 wholesale trade 361
 Total earnings, ocean transport 205
 Totally lost vessels 384
 Tractors, registered 395
 Tractors and special purpose vehicles, change of ownership 397
 new registrations 393
 registered 395
 scrapped 14
 Tractors and trailers, driving test 397
 Trade, external 353-357, 359
 internal 361-366
 wholesale 361-366
 Trade margins, manufacturing and mining 314
 Trade regions, consumption households 238
 Trade unions 119, 196-198
 Traffic, airports 405
 State Railways 390
 Traffic accidents 402-405
 Traffic misdemeanours 157
 Trailers, change of ownership 397
 driving test 396
 new registrations 393
 registered 394-395
 scrapped 14
 Train 390
 Transfer forms, Norwegian Postal Administration 415
 Transfers abroad, general government 454
 Transport performance 386-387
 Travel, classified camping sites 414
 foreign travel expenditure 410
 foreign travel receipts 410
 hotels 411-412
 purpose of accommodation 413
 Travel currency 410
 Travels by charter plains, excise 459
 Trip freights, ocean transport 381
 Tuberculosis 74
 Turnover, internal trade 363-366
 Type of building, county 241
 Type of family 24

U

Unemployment 174-177, 179
 National Insurance 132
 Unions 194-197, 119
 Unit value, external trade 357
 Universities 84-85, 93, 97
 Unmarried supporters, National Insurance 133, 138

Upper secondary schools 84-86,
89-92
Urban municipalities 15
Urban settlement 19
Urban tramways, passenger
transport 386

V

Vacation 124-127
Value added
 architectural and other technical
 services connected with
 construction 429
 business services 423
 car repair shops etc. 428
 construction building 344, 346
 electricity supply 332
 internal trade 425
 laundries services and cleaning
 and dyeing plants 425
 machinery and equipment
 rental and leasing 357
 manufacturing and mining 314,
 318
 oil well drilling 344, 346
 sanitary and similar services 425
Value added tax, general
 government 459
Value external trade 357
Vans
 change of ownership 397
 new registrations 393
 registered 394-395
 scrapped 14
Vans and lorries, goods transport
 387
Vegetables, cultivation 260
Vessels, see Ships
Violent deaths 59
Vital statistics 26-27
Volume, external trade 357
Votes, elections 493, 496

W

Wage-earners, associations 194-
198
Wages, agriculture 200
 building constructions 203
 business services 214
 central government 216
 commercial banks 212
 employees 209
 health services and social

welfare 218
 horticulture 200
 hotels 211
 insurance 213
 longshoremen 204
 manufacturing 313
 mining 313
 municipalities 215
 ocean transport 205
 professional and labour
 associations 208
 public schools 217
 restaurants 211
 retail trade 210
 salaries, social expenses,
 electricity supply 331
 savings banks 212
 scheduled coasting trade 207
 supply ships 206
 wholesale trade 361
Wages and salaries, factor income
 by institutional sector 437
 manufacturing and mining 314,
 320
Waste treatment plants 13
Waterfalls, page 24
Water transport 371-385
 between Norway and foreign
 countries 385
 decrease merchant fleet 379
 dry cargo, gross freight earnings
 381
 employment 181
 freight indices 382
 goods transport 387
 gross freight earnings 381
 increase merchant fleet 379
 index of share prices 489
 liner freights 381
 merchant fleet 375-378
 passenger transport 386
 registered vessels 374
 tankers, gross freight earnings
 381
 time freights from foreigners 381
 trip freights 381
W.C., county 241
Weight, page 483
Welfare society, membership 119
Whaling 309
Wholesale price index 368
Wholesale trade
 account receivable 361
 accounts 361-362
 assets 361
 balance sheet 361
 capital 361-362
 county 364
 current assets 361

depreciation 361
employment 363, 365-366
equity, per cent of total 362
equity, return on 362
expenditure 361
income 361
industry division 361
industry major group 363
liabilities 363
means of payment 363
non-personal taxpayers 247
profit 361-362
ratios 362
result operating 362
return on capital 362
return on equity 362
revaluation of fixed assets 362
sales 363, 366
sales group 366
shares etc. 363
social security costs 363
stock of goods 363
stock of shares 363
taxes 363
tax-free allocations and reserves
 363
wages 363
 year-end adjustment 363
Widows' and mothers' pension,
 supplementary municipalities 139
Wine, consumption 152-153
 establishment licenses 155
 expenditure 154
Wines etc., excise 459
Women's club, membership 119
Wood, prices 297
 roundwood cut 285
Work, time spent on 109-111
Work stoppages 190-193
Workers 168
Working account, Norwegian
 Broadcasting Corporation 421
 public and private banks 460
 Norwegian Postal Administration
 416
 Norwegian Telecommunications
 Administration 420
 State Railways 391
Working conditions 182-183, 189
Working hours 173, 185

Y

Year-end adjustment,
 manufacturing 313
 mining 314
 wholesale trade 361
Youth club, membership 119

Publikasjoner sendt ut fra Statistisk Sentralbyrå etter 1. januar 1986.

Emneinndelt oversikt

Publications issued by the Central Bureau of Statistics since 1 January 1986.

Subject-matter arranged survey

0. GENERELLE EMNER *GENERAL SUBJECT MATTERS*

Statistiske egenskaper ved Byråets standard utvalgsplan/Tor Haldorsen. 1985-46 s. (RAPP; 85/34) 25 kr ISBN 82-537-2271-0

Statistisk årbok 1986 *Statistical Yearbook of Norway*. 1986-528 s. (NOS B; 612) 50 kr ISBN 82-537-2323-7

Økonomi, befolknings spørsmål og statistikk Utvalgte arbeider av Petter Jakob Bjerve *Economy, Population Issues and Statistics Selected works by Petter Jakob Bjerve*. 1985-431 s. (SØS; 59) 50 kr ISBN 82-537-2236-2

1. NATURRESSURSER OG NATURMILJØ *NATURAL RESOURCES AND ENVIRONMENT*

Kvalitetsklassifisering av jordbruksareal i arealregnskapet/Øystein Engebretsen. 1986-59 s. (RAPP; 86/9) 25 kr ISBN 82-537-2348-2

Naturressurser og miljø 1985 Energi, mineraler, fisk, skog, areal, vann, luft, miljø og levekår Ressursregnskap og analyser. 1986-94 s. (RAPP; 86/1) 25 kr ISBN 82-537-2278-8

Planregnskap for Aust-Agder 1986-1997 Hovedresultater/Geir Skjæveland, Høgne Steinbakk, Johan Fredrik Stranger-Johannessen med flere. 1986-80 s. (RAPP; 86/6) 25 kr ISBN 82-537-2349-0

Punktsamling som grunnlag for regional arealbudsjettering/Øystein Engebretsen. 1986-52s. (RAPP; 86/8) 25 kr ISBN 82-537-2347-4

Vannkvalitet og helse Analyse av en mulig sammenheng mellom aluminium i drikkevann og aldersdemens *Water Quality and Helath Study of a Possible Relation between Aluminium in Drinking Water and Dementia*/Tiril Vogt. 1986-77s. (SØS; 61) 30 kr ISBN 82-537-2370-9

VAR Statistikk for vannforsyning, avløp og renovasjon Analyse av VAR-data. Hefte II Avløpsrensaneanlegg/Frode Brunvoll. 1986-92s. (RAPP; 86/13) 25 kr ISBN 82-537-2360-1

10. Ressurs- og miljøregnskap

Naturressurser og miljø 1986 Energi, mineraler, fisk, skog, areal, vann, luft, radioaktivitet, miljø og levekår Ressursregnskap og analyse. 1987-115s. (RAPP; 87/1) 40 kr ISBN 82-537-2404-7

2. SOSIODEMOGRAFISKE EMNER *SOCIO-DEMOGRAPHIC SUBJECT MATTERS*

20. Generelle sosio-demografiske emner *General socio-demographic subject matters*

Arbeidsmarkedstilpasninger blant ektepar En oversiktsrapport/Gunvor Iversen. 1986-150s. (RAPP; 86/3) 30 kr ISBN 82-537-2305-9

Inntekt og offentlege ytingar/Helge Herigstad. 1986-104s. (RAPP; 86/2) 30 kr ISBN 82-537-2297-4

21. Befolkning *Population*

Barnetall blant norske kvinner En paritetsanalyse på grunnlag av registerdata *Fertility by Birth Order in Norway A Register Based Analysis*/Helge Brunborg og Øystein Kravdal. 1986-120s. (RAPP; 86/27) 30 kr ISBN 82-537-2405-5

Befolkningsstatistikk 1986 Hefte II Folkemengd 1. januar *Population Statistics Volume II Population 1 January*. 1987-150s. (NOS B; 669) 50 kr ISBN 82-537-2429-2

Flytting over fylkesgrenser 1967-79 Regresjonsberegninger av arbeidsmarkedets, boligbyggingens og utdanningstilbudets virkning på flyttinger mellom fylkene/Jon Inge Lian. 1986-66s. (RAPP; 86/19) 25 kr ISBN 82-537-2382-2

Folkemengdens bevegelse 1984 *Vital Statistics and Migration Statistics*. 1985-102s. (NOS B; 537) 30 kr ISBN 82-537-2269-9

Folketalet i kommunane 1984-1986 *Population in Municipalities*. 1986-55s. (NOS B; 622) 25 kr ISBN 82-537-2345-8

Framskrivning av befolkningen etter kjønn, alder og ekteskapelig status 1985-2050/Øystein Kravdal. 1986-132s. (RAPP; 86/22) 25 kr ISBN 82-537-2387-3

22. Helseforhold og helsetjeneste *Health conditions and health services*

Dødelighet blant yrkesaktive Sosiale ulikheter i 1970-årene *Mortality by Occupation Social Differences in the 1970s*/Lars B. Kristofersen. 1986-54s. (SØS; 62) 40 kr ISBN 82-537-2398-9

Dødelighet i yrker og sosioøkonomiske grupper 1970-1980 *Mortality by Occupation and Socio-Economic Group in Norway*/Jens-Kristian Borgan og Lars B. Kristofersen. 1986-217s. (SA; 56) 35 kr ISBN 82-537-2339-3

Dødsårsaker 1985 Hovedtabeller *Causes of Death Main Tables*. 1987-100s. (NOS B; 660) 25 kr ISBN 82-537-2415-2

Helseinstitusjoner 1984 *Health Institutions*. 1985-119s. NOS; B 580) 30 kr ISBN 82-537-2281-8

Helseinstitusjoner 1985 *Health Institutions*. 1986-120s. (NOS B; 651) 30 kr ISBN 82-537-2402-0

Helsepersonellstatistikk 1985 *Statistics on Health Personnel*. 1986-148s. (NOS B; 621) 30 kr ISBN 82-537-2343-1

Helsestatistikk 1984 *Health Statistics*. 1986-133s. (NOS B; 608) 30 kr ISBN 82-537-2319-9

- Klassifikasjon av sykdommer, skader og dødsårsaker. Norsk utgave av ICD-9, Systematisk del. 1986-310s. (SNS; 6) ISBN 82-537-2290-7
23. Utdanning og skolevesen *Education and educational institutions*
 Standard for utdanningsgruppering *Norwegian Standard Classification of Education*. 1973-96s. Opptrykk *Reprint* (SNS; 7) 25 kr ISBN 82-537-2340-7
 Utdanningsstatistikk Universiteter og høyskoler 1. oktober 1983 *Educational Statistics Universities and Colleges*. 1986-138s. (NOS B; 604) 30 kr ISBN 82-537-2314-8
 Utdanningsstatistikk Universiteter og høyskoler 1. oktober 1984 *Educational Statistics Universities and Colleges*. 1987-141s. (NOS B; 661) 30 kr ISBN 82-537-2417-9
 Utdanningsstatistikk Videregående skoler 1. oktober 1983 *Educational Statistics Upper Secondary Schools*. 1986-147s. (NOS B; 598) 30 kr ISBN 82-537-2306-7
 Utdanningsstatistikk Videregående skoler 1. oktober 1984 *Educational Statistics Upper Secondary Schools*. 1987-150s. (NOS B; 659) 30 kr ISBN 82-537-2414-4
24. Kulturelle forhold, generell tidsbruk, ferie og fritid *Culture, time use, holidays and leisure*
 Kulturstatistikk 1985 *Cultural Statistics*. 1986-193s. (NOS B; 589) 35 kr ISBN 82-537-2293-1
25. Sosiale forhold og sosialvesen *Social conditions and social services*
 Barnehager og fritidshjem 1985 *Kindergartens and Leisure Time Centres*. 1987-57s. (NOS B; 656) 25 kr ISBN 82-537-2410-1
 Enslige forsørgere Eksisterende offisiell statistikk Datagrunnlag for framtidig trygdestatistikk/ Grete Dahl og Ellen J. Amundsen. 1986-78s. (RAPP; 86/15) 30 kr ISBN 82-537-2369-5
 Levekår blant utenlandske statsborgere 1983 *Living conditions among Foreign Citizens*. 1987-299s. (SØS 63) 55 kr ISBN 82-537-2432-2
 Sosialstatistikk 1984 *Social Statistics*. 1986-101s. (NOS B; 615) 30 kr ISBN 82-537-2328-8
 Trygdestatistikk Alderspensionister 1983–1985 *National Insurance Old Age Pensioners*. 1987-71s. (NOS B; 658) 30 kr ISBN 82-537-2413-6
 Trygdestatistikk Uføre 1983 *National Insurance Disabled*. 1987-115s. (NOS B; 646) 30 kr ISBN 82-537-2394-6
26. Rettsforhold og rettsvesen *The law and legal institutions*
 Kriminalstatistikk Forbrytelser etterforsket Reaksjoner Fengslinger 1984 *Criminal Statistics Crimes Investigated Sanctions Imprisonments*. 1987-168s. (NOS B; 647) 35 kr ISBN 82-357-2395-4
 Sivilrettsstatistikk 1985 *Civil Judicial Statistics* 1987-47s. (NOS B; 670) 30 kr ISBN 82-537-2430-6
29. Andre sosiodemografiske emner *Other sociodemographic subject matters*
 Grunnlag for ferieprognoser Analyse av ferieplaner og faktisk feriemønstre/ Hege Kitterød. 1987-55s. (RAPP 87/5) 40 kr ISBN 82-537-2444-6
 Straffbares sosiale bakgrunn 1980–1981/ Berit Otnes. 1986-52s. (RAPP; 86/21) 25 kr ISBN 82-537-2388-1
3. SOSIOØKONOMISKE EMNER *SOCIO-ECONOMIC SUBJECT MATTERS*
31. Folketellinger *Population censuses*
 Folke- og bustadteljing 1980 Hefte IV Hovudtal frå teljingane i 1960, 1970 og 1980 *Population and Housing Census 1980 Volume IV Main Results of the Censuses 1960, 1970 and 1980*. 1986-123s. (NOS B; 588) 30 kr ISBN 82-537-2292-3
 Statistikk for tettsteder. 1986-107s. (RAPP; 86/11) 40 kr ISBN 82-537-2362-8
32. Arbeidskraft *Labour*
 Arbeidsmarkedstatistikk 1985 *Labour Market Statistics*. 1986-189s. (NOS B; 625) 35 kr ISBN 82-537-2352-0
 Framskriving av tilgang på arbeidskraft i fylkene 1983–2003/ Knut Ø. Sørensen. 1987-78s. (RAPP; 87/8) 40 kr ISBN 82-537-2497-7
33. Lønn *Wages and salaries*
 Lønnsstatistikk 1985 *Wage Statistics*. 1986-116s. (NOS B; 627) 30 kr ISBN 82-537-2363-6
 Lønnsstatistikk for ansatte i bankvirksomhet 1. september 1986 *Wage Statistics for Bank Employees*. 1987-46s. (NOS B; 665) 30 kr ISBN 82-537-2422-5
 Lønnsstatistikk for ansatte i forretningsmessig tjenesteyting og i interesseorganisasjoner 1. september 1985 *Wage Statistics for Employees in Business Services and in Business, Professional and Labour Associations*. 1986-57s. (NOS B; 590) 25 kr ISBN 82-537-2295-8
 Lønnsstatistikk for ansatte i forretningsmessig tjenesteyting og i interesseorganisasjoner 1. september 1986 *Wage Statistics for Employees in Business Services and in Business, Professional and Labour Associations*. 1987-58s. (NOS B; 667) 40 kr ISBN 82-537-2426-8
 Lønnsstatistikk for ansatte i forsikringsvirksomhet 1. september 1985 *Wage Statistics for Employees in Insurance Activity*. 1985-41s. (NOS B; 585) 20 kr ISBN 82-537-2287-7
 Lønnsstatistikk for ansatte i forsikringsvirksomhet 1. september 1986 *Wage Statistics for Employees in Insurance Activity*. 1986-42s. (NOS B; 666) 30 kr ISBN 82-537-2423-3
 Lønnsstatistikk for ansatte i helsevesen og sosial omsorg 1. oktober 1985 *Wage Statistics of Employees in Health Services and Social Welfare*. 1986-106s. (NOS B; 631) 30 kr ISBN 82-537-2364-4
 Lønnsstatistikk for ansatte i hotell- og restaurantdrift april og oktober 1985 *Wage Statistics for Em-*

ployees in Hotels and Restaurants. 1986-48s. (NOS B; 623) 20 kr ISBN 82-537-2346-6
 Lønnsstatistikk for ansatte i skoleverket 1. oktober 1985 *Wage Statistics for Employees in Publicly Maintained Schools*. 1986-42s. (NOS B; 613) 20 kr ISBN 82-537-2325-3
 Lønnsstatistikk for ansatte i varehandel 1. september 1985 *Wage Statistics for Employees in Wholesale and Retail Trade*. 1986-133s. (NOS B; 596) 30 kr ISBN 82-537-2303-2
 Lønnsstatistikk for ansatte i varehandel 1. september 1986 *Wage Statistics for Employees in Wholesale and Retail Trade*. 1987-135s. (NOS B; 683) 45 kr ISBN 82-537-2479-9
 Lønnsstatistikk for arbeidere i bergverksdrift og industri 3. kvartal 1985 *Wage Statistics for Workers in Mining and Manufacturing*. 1986-41s. (NOS B; 602) 20 kr ISBN 82-537-2311-3
 Lønnsstatistikk for kommunale arbeidstakere pr. 1. oktober 1985 *Wage Statistics for Local Government Employees*. 1986-81s. (NOS B; 632) 25 kr ISBN 82-537-2365-2
 Lønnsstatistikk for sjøfolk på skip i innenriks rutefart November 1985 *Wage Statistics for Seamen on Ships in Scheduled Coasting Trade*. 1986-29s. (NOS B; 603) 20 kr ISBN 82-537-2312-1
 Lønnsstatistikk for sjøfolk på skip i utenriksfart Mars 1986 *Wage Statistics for Seamen on Ships in Ocean Transport*. 1986-28s. (NOS B; 643) 20 kr ISBN 82-537-2385-7
 Lønnsstatistikk for statens embets- og tjenestemenn 1. oktober 1985 *Wage Statistics for Central Government Employees*. 1986-87s. (NOS B; 616) 25 kr ISBN 82-537-2334-2
 Lønnsstatistikk for kommunale arbeidstakere pr. 1. oktober 1985 *Wage Statistics for Local Government Employees*. 1986-81s. (NOS B; 632) 25 kr ISBN 82-537-2365-2

34. Personlig inntekt og formue *Personal income and property*

Skattestatistikk 1983 Oversikt over skattelikningen *Tax Statistics Survey of Tax Assessment*. 1985-137s. (NOS B; 578) 30 kr ISBN 82-537-2275-3
 Skattestatistikk 1984 Oversikt over skattelikningen *Tax Statistics Survey of Tax Assessment*. 1986-156s. (NOS B; 638) 35 kr ISBN 82-537-2376-8

35. Personlig forbruk *Private consumption*

Forbruk av fisk 1984. 1986-46s. (RAPP; 86/16) 25 kr ISBN 82-537-2367-9

39. Andre sosioøkonomiske emner *Other socio-economic subject matters*

Framskrivning av befolkningens utdanning Revidert modell *Projections of the Educational Characteristics of the Population A Revised Model*. 1986-95s. (SØS; 60) 25 kr ISBN 82-537-2296-6
 Gifte kvinners arbeidstilbud, skatter og fordelingsvirkninger/John Dagsvik, Olav Ljones, Steinar Strøm med flere. 1986-88s. (RAPP; 86/14) 25 kr ISBN 82-537-2377-6

4. NÆRINGSØKONOMISKE EMNER *INDUSTRIAL SUBJECT MATTERS*

41. Jordbruk, skogbruk, jakt, fiske og fangst *Agriculture, forestry, hunting, fishing, sealing and whaling*

Fiskeristatistikk 1984 *Fishery Statistics* 1987-168s. (NOS B; 649) 35 kr ISBN 82-537-2399-7
 Jaktstatistikk 1985 *Hunting Statistics*. 1986-60s. (NOS B; 640) 25 kr ISBN 82-537-2379-2
 Jordbruksstatistikk 1984 *Agricultural Statistics*. 1986-126s. (NOS B; 609) 30 kr ISBN 82-537-2320-2
 Jordbruksstatistikk 1985 *Agricultural Statistics*. 1987-125s. (NOS B; 671) 45 kr ISBN 82-537-2431-4
 Lakse- og sjøaurefiske 1985 *Salmon and Sea Trout Fisheries*. 1987-106s. (NOS B; 645) 30 kr ISBN 82-537-2393-8
 Skogavirkning til salg og industriell produksjon 1984-85 *Roundwood Cut for Sale and Industrial Production*. 1986-54s. (NOS B; 634) 25 kr ISBN 82-537-2366-0
 Skogstatistikk 1984 *Forestry Statistics*. 1986-103s. (NOS B; 591) 30 kr ISBN 82-537-2298-2
 Skogstatistikk 1985 *Forestry Statistics 1987-98s*. (NOS B; 657) 30 kr ISBN 82-537-2412-8
 Totalregnskap for fiske- og fangstnæringen 1981 – 1984. 1986-46s. (RAPP; 86/20) 20 kr ISBN 82-537-2384-9
 Veterinærstatistikk 1984 *Veterinary Statistics*. 1986-95s. (NOS B; 605) 25 kr ISBN 82-537-2316-4

42. Oljeutvinning, bergverk, industri og kraftforsyning *Oil extraction, mining and quarrying, manufacturing, electricity and gas supply*

Elektrisitetsstatistikk 1984 *Electricity Statistics*. 1986-94s. (NOS B; 619) 30 kr ISBN 82-537-2338-5
 En kvartalsmodell for industrisektorens investeringer og produksjonskapasitet/Erik Biørn. 1985-54s. (RAPP; 85/24) 20 kr ISBN 82-537-2250-8
 Energistatistikk 1984 *Energy Statistics*. 1985-87s. (NOS B; 572) 25 kr ISBN 82-537-2268-0
 Industristatistikk 1984 Hefte I Næringstall *Manufacturing Statistics Vol. I Industrial Figures*. 1986-173s. (NOS B; 597) 35 kr ISBN 82-537-2304-0
 Industristatistikk 1985 Hefte I Næringstall *Manufacturing Statistics Vol. I Industrial Figures* 1987-175s. (NOS B; 673) 50 kr ISBN 82-537-2434-9
 Industristatistikk 1984 Hefte II Varettall *Manufacturing Statistics Volume II Commodity Figures*. 1986-166s. (NOS B; 617) 35 kr ISBN 82-537-2335-0
 Olje- og gassvirksomhet 1. kvartal 1987 Statistikk og analyse *Oil and Gas Activity Statistics and Analysis*. 1987-70s. (NOS B; 682) 40 kr ISBN 82-537-2478-0
 Produksjonstilpasning og lageradferd i industri En analyse av kvartalsdata/Erik Biørn. 1985-56s. (RAPP; 85/25) 25 kr ISBN 82-537-2251-6
 Regnskapsstatistikk 1984 Oljeutvinning, bergverksdrift og industri *Statistics of Accounts Oil Extraction, Mining and Manufacturing*. 1986-168s. (NOS B; 600) 35 kr ISBN 82-537-2308-3

43. Bygge- og anleggsvirksomhet *Building and construction*

Byggearealstatistikk 1983 og 1984 *Building Statistics*. 1985-105s. (NOS B; 574) 25 kr ISBN 82-537-2270-2

- Byggearealstatistikk 1985 *Building Statistics*. 1986-68s. (NOS B; 607) 30 kr ISBN 82-537-2318-0
- Byggearealstatistikk 1. kvartal 1986. 1986-35s. (NOS B; 633) 40 kr ISBN 82-537-2357-1
- Byggearealstatistikk 2. kvartal 1986. 1986-35s. (NOS B; 644) 40 kr ISBN 82-537-2386-5
- Byggearealstatistikk 3. kvartal 1986. 1986-36s. (NOS B; 652) 40 kr ISBN 82-537-2403-9
- Byggearealstatistikk 4. kvartal 1986. 1987-36s. (NOS B; 693) 40 kr ISBN 82-537-2496-6
- Bygge- og anleggsstatistikk 1984 *Construction Statistics*. 1986-77s. (NOS B; 595) 25 kr ISBN 82-537-2302-4
- Bygge- og anleggsstatistikk 1985 *Construction Statistics*. 1987-78s. (NOS B; 664) 40 kr ISBN 82-537-2421-7
44. Utenrikshandel *External trade*
- Commodity List Edition in English of Statistisk varefortegnelse for Utenrikshandelen 1987 Supplement to Monthly Bulletin of External Trade 1987 and External Trade 1987 Volume I* 1987-124s. (NOS B; 655) 0 kr ISBN 82-537-2409-8
- Norden og strukturendringene på verdensmarkedet En analyse av de nordiske lands handel med hverandre og med de øvrige OECD-landene 1961-1983/Jan Fagerberg. 1986-125s. (RAPP; 86/18) 30 kr ISBN 82-537-2381-4
- Statistisk varefortegnelse for utenrikshandelen 1987 Tillegg til Månedstatistikk over utenrikshandelen 1987 og Utenrikshandel 1987 Hefte I. 1987-150s. (NOS B; 659) 0 kr ISBN 82-537-2414-4
- Utenrikshandel 1985 Hefte I *External Trade Volume I*. 1986-388s. (NOS B; 628) 50 kr ISBN 82-537-2354-7
- Utenrikshandel 1985 Hefte II *External Trade Volume II*. 1986-367s. (NOS B; 642) 50 kr ISBN 82-537-2383-0
45. Varehandel *External trade*
- Regnskapsstatistikk 1984 Engros handel *Statistics of Accounts Wholesale Trade*. 1986-108s. (NOS B; 601) 30 kr ISBN 82-537-2309-1
- Regnskapsstatistikk 1984 Detaljhandel *Statistics of Accounts Retail Trade*. 1986-82s. (NOS B; 606) 25 kr ISBN 82-537-2317-2
- Varehandelsstatistikk 1983 *Wholesale and Retail Trade Statistics*. 1986-79s. (NOS B; 584) 30 kr ISBN 82-537-2286-9
- Varehandelsstatistikk 1984 *Wholesale and Retail Trade Statistics*. 1986-78s. (NOS B; 618) 30 kr ISBN 82-537-2337-7
46. Samferdsel og reiseliv *Transport, communication and tourism*
- Lastebiltransport Utvalgsundersøkelse 1983 *Road Goods Transport Sample Survey*. 1986-133s. (NOS B; 636) 35 kr ISBN 82-537-2372-5
- Sjøulykkesstatistikk 1985 *Marine Casualties*. 1986-51s. (NOS B; 614) 25 kr ISBN 82-537-2326-1
- Sjøfart 1985 *Maritime Statistics*. 1987-135s. (NOS; 668) 30 kr ISBN 82-537-2427-6
- Veitrafikkulykker 1985 *Road Traffic Accidents*. 1986-138s. (NOS B; 641) 30 kr ISBN 82-537-2380-6
47. Tjenesteyting *Services*
- Arkitektvirksomhet og byggeteknisk konsulentvirksomhet 1984 *Architectural and other Technical Services connected with Construction*. 1985-42s. (NOS B; 576) 20 kr ISBN 82-537-2273-7
- Arkitektvirksomhet og byggeteknisk konsulentvirksomhet 1985 *Architectural and other Technical Services connected with Construction*. 1986-43s. (NOS B; 639) 20 kr ISBN 82-537-2378-4
- Bilverkstader mv. 1983 Reparasjon av kjøretøy, husholdningsapparat og varer for personleg bruk *Car Repair Shops etc. Repair of Vehicles, Household Apparatus and Commodities for Personal Use*. 1985-44s. (NOS B; 575) 20 kr ISBN 82-537-2272-9
- Bilverkstader mv. 1984 Reparasjon av kjøretøy, husholdningsapparat og varer for personleg bruk *Car Repair Shops etc. Repair of Vehicles, Household Apparatus and Commodities for Personal Use*. 1986-43s. (NOS B; 610) 20 kr ISBN 82-537-2321-0
- Tjenesteyting 1983 Forretningsmessig tjenesteyting, utleie av maskiner og utstyr, renovasjon og reingjøring, vaskeri- og renserivirksomhet *Services Business Services, Machinery and Equipment, Rental and Leasing, Sanitary and Similar Services, Laundries, Laundry Services and Cleaning and Dyeing Plants*. 1985-64s. (NOS B; 577) 25 kr ISBN 82-537-2274-5
- Tjenesteyting 1984 Forretningsmessig tjenesteyting, utleie av maskiner og utstyr, renovasjon og reingjøring, vaskeri- og renserivirksomhet *Services Business Services, Machinery and Equipment Rental and Leasing, Sanitary and Similar Services, Laundries, Laundry Services and Cleaning and Dyeing Plants*. 1986-68s. (NOS B; 620) 25 kr ISBN 82-537-2341-5
- Tjenesteyting 1985 Forretningsmessig tjenesteyting, utleie av maskiner og utstyr, renovasjon og reingjøring, vaskeri- og renserivirksomhet *Services Business Services, Machinery and Equipment Rental and Leasing, Sanitary and Similar Services, Laundries, Laundry Services and Cleaning and Dyeing Plants*. 1987-68s. (NOS B; 663) 40 kr ISBN 82-537-2420-9
49. Andre næringsøkonomiske emner *Other industrial subject matters*
- Varestrømmer mellom fylker/Frode Finsås og Tor Skoglund. 1986-72s. (RAPP; 86/10) 25 kr ISBN 82-537-2342-3
5. SAMFUNNSØKONOMISKE EMNER *GENERAL ECONOMIC SUBJECT MATTERS*
50. Nasjonalregnskap og andre generelle samfunnsøkonomiske emner *National accounts and other general economic subject matters*
- Kvartalsvis nasjonalregnskap 1980-1985 *Quarterly National Accounts*. 1986-109s. (NOS B; 637) 30 kr ISBN 82-537-2373-3

- MODIS IV Dokumentasjonsnotat nr. 23 Endringer i utgave 83-1/Paal Sand og Gunnar Sollie. 1985-79s. (RAPP; 85/28) 25 kr ISBN 82-537-2253-2
 Nasjonalregnskap 1975-1985 *National Accounts*. 1986-235s. (NOS B; 629) 40 kr ISBN 82-537-2355-5
51. Offentlig forvaltning *Public administration*
 Aktuelle skattetall 1986 *Current Tax Data*. 1986-52s. (RAPP; 86/25) 20 kr ISBN 82-537-2397-0
 Database for kommunal økonomi/Bjørn Bleskestad og Håkon Mundal. 1985-77s. (RAPP; 85/26) 25 kr ISBN 82-537-2276-1
 De offentlige sektorers finanser 1972–1985 *Public Sector Finances*. 1987-153s. (NOS B; 677) 50 kr ISBN 82-537-2438-1
 Strukturall for kommunenes økonomi 1984 *Structural Data from the Municipal Accounts*. 1986-161s. (NOS B; 592) 35 kr ISBN 82-537-2299-0
 Strukturall for kommunenes økonomi 1985 *Structural Data from the Municipal Accounts*. 1987-163s. (NOS B; 672) 50 kr ISBN 82-537-2433-0
52. Finansinstitusjoner, penger og kreditt *Financial institutions, money and credit*
 Kredittmarkedstatistikk Livs- og skadeforsikringsselskaper mv. 1984-1985 *Credit Market Statistics Life and Non-life Insurance Companies etc.* 1987-94s. (NOS B; 648) 25 kr ISBN 82-537-2396-2
 Kredittmarkedstatistikk Lån, obligasjoner, aksjer mv. 1984-1985 *Credit Market Statistics Loans, Bonds, Shares etc.* 1986-89s. (NOS B; 611) 25 kr ISBN 82-537-2322-9
 Kredittmarkedstatistikk Private og offentlige banker 1984 *Credit Market Statistics Private and Public Banks*. 1986-306s. (NOS B; 593) 50 kr ISBN 82-537-2300-8
 Kredittmarkedstatistikk Fordringer og gjeld overfor utlandet 1983 og 1984 *Credit Market Statistics Foreign Assets and Liabilities*, 1985-92s. (NOS B; 581) 25 kr ISBN 82-537-2282-6
 Kredittmarkedstatistikk Fordringer og gjeld overfor utlandet 1984 og 1985 *Credit Market Statistics Foreign Assets and Liabilities* 1987-92s. (NOS B; 653) 25 kr ISBN 82-537-2406-3
59. Andre samfunnsøkonomiske emner *Other general economic subject matters*
 Evaluering av kvarts En makroøkonomisk modell/Morten Jensen og Vidar Knudsen. 1986-79s. (RAPP; 86/23) 25 kr ISBN 82-537-2390-3
 Kapasitetsutnyttelse i norske næringer EN KVARTS/MODAG-rapport/Ådne Cappelen og Nils-Henrik Mørk von der Fehr. 1986-124s. (RAPP; 86/26) 30 kr ISBN 82-537-2400-4
 KVARTS-84 Modellbeskrivelse og teknisk dokumentasjon av 1984-versjonen av KVARTS/Einar Bowitz, Morten Jensen og Vidar Knudsen. 1987-87s. (RAPP; 87/3) 40 kr ISBN 82-537-2441-1
 MODIS IV Detaljerte virkningstabeller for 1984/Eva Ivås og Torunn Bragstad 1986-268s. (RAPP; 85/27) 45 kr ISBN 82-537-2252-4
 Produksjonstilpasning, kapitalavkastningsrater og kapitalslitsstruktur/Erling Holmøy og Øystein Olsen. 1987-56s. (RAPP; 86/24) 25 kr ISBN 82-537-2391-1

Standarder for norsk statistikk (SNS) *Standards for Norwegian Statistics (SNS)*

I denne serien vil Byrådet samle alle statistiske standarder etter hvert som de blir revidert. Til nå foreligger:

- Nr. 1 Kontoplanen i nasjonalregnskapet
 – 2 Standard for næringsgruppering
 – 3 Standard for handelsområder
 – 4 Standard for kommuneklassifisering
 – 5 Standard for inndeling etter sosioøkonomisk status
 – 6 Klassifikasjon av sykdommer, skader og dødsårsaker
 – 7 Standard for utdanningsgruppering i offentlig norsk statistikk

Andre standarder som gjelder, er trykt i serien Statistisk Sentralbyrås Håndbøker (SSH):

Nr. 38 Internasjonal standard for varegruppering i statistikken over utenrikshandelen (SITC-Rev. 2)

Andre publikasjoner i serien SSH:

Nr. 30 Lov, forskrifter og overenskomst om folkeregistrering

Andre publikasjoner

I forbindelse med Folke- og bolig telling 1980 er det laget tabeller for hver kommune og for kretser i kommunen. Disse tabellene er publisert i egne kommunehefter.

Veiviser i norsk statistikk

Denne publikasjonen gir en oversikt over norsk offisiell statistikk systematisert etter emne. For hver statistikk gis opplysning om:

- hvilken institusjon som utarbeider statistikken
- omfanget av statistikken
- hyppighet
- i hvilke publikasjoner statistikken offentliggjøres.

Other publications

From the Population and Housing Census 1980 tables for each municipality, and districts within the municipality, are produced. These tables are published in separate issues.

Guide to Norwegian Statistics

This publication gives a survey of Norwegian official statistics, systematically arranged by subject. For each series the following information is given:

- the agency responsible for compiling the statistics
- the scope of the statistics
- the frequency of appearance
- the principal publications in which the statistics are published.

SALG AV PUBLIKASJONENE

Sale of the publications

Publikasjoner i seriene NOS, SØS og RAPP er til salgs hos alle bokhandlere. Prisen på publikasjonene varierer etter størrelsen og er anført på siste omslagsside av hvert hefte.

Abonnement på månedspublikasjonene og Statistisk ukehefte kan tegnes hos bokhandlerne eller i Statistisk Sentralbyrå, Skippergata 15, Postboks 8131 Dep., 0033 OSLO 1.

Priser:

Statistisk månedshefte:

Kr 200,00 pr. år
Kr 20,00 pr. hefte

Månedstatistikk over utenrikshandelen:

Kr 160,00 pr. år
Kr 20,00 pr. hefte

Statistisk ukehefte:

Kr 300,00 pr. år
Kr 15,00 pr. hefte

Bank- og kredittstatistikk. Aktuelle tall:

Kr 260,00 pr. år
Kr 15,00 pr. hefte

Økonomiske analyser:

Kr 120,00 pr. år
Kr 15,00 pr. hefte

Nye distriktstall (pr. fylke):

Kr 90,00 pr. år
Kr 10,00 pr. hefte

Abonnement kan tegnes fra 1. januar eller 1. juli.

Bosettingskart over Norge på grunnlag av Folke- og bolig telling 1980 er utarbeidd på kartgrunnlag framstilt av Norges geografiske oppmåling. En serie i målestokk 1:250 000 med i alt 33 kartblad. Pris kr 35,00 pr. blad. Kartene kan kjøpes hos kartforhandlere.

Publications in the series NOS, and SES may be obtained from the booksellers.

Subscriptions to the monthly and weekly bulletins should be sent to the Central Bureau of Statistics, Skippergata 15, P.B. 8131 Dep., 0033 OSLO 1, Norway.

Prices:

Monthly Bulletin of Statistics:

Annual subscription Kr 200,00
Single issues Kr 20,00

Monthly Bulletin of External Trade:

Annual subscription Kr 160,00
Single issues Kr 20,00

Weekly Bulletin of Statistics:

Annual subscription Kr 300,00
Single issues Kr 15,00

Banking and Credit Statistics. Current Figures:

Annual subscription Kr 260,00
Single issues Kr 15,00

Economic Analyses:

Annual subscription Kr 120,00
Single issues Kr 15,00

New District Figures:

Annual subscription Kr 90,00
Single issues Kr 10,00

Subscriptions from 1 January or 1 July.

Map of the Population Distribution of Norway on the basis of Population and Housing Census 1980. One series of 33 map sheets on the scale of 1:250 000. Price kr 35,00 per sheet. The maps are on sale at the booksellers.

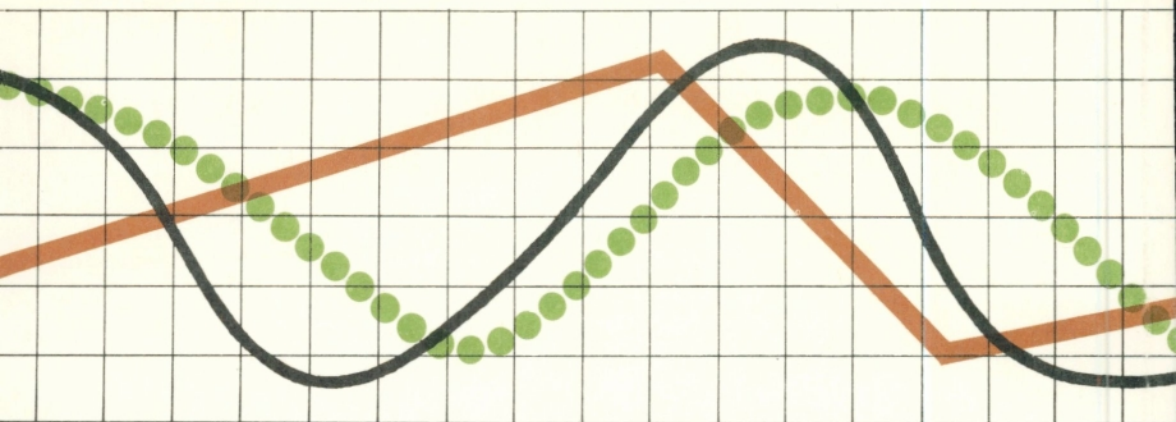

Pris kr 60,00

Publikasjonen utgis i kommisjon hos H. Aschehoug & Co. og Universitetsforlaget, Oslo, og er til salgs hos alle bokhandlere.

ISBN 82-537-2495-0
ISSN 0377-8908