

Aktuelle befolkningstall

1. august 2000

Statistics Norway



Statistisk sentralbyrå

Fødte 1999

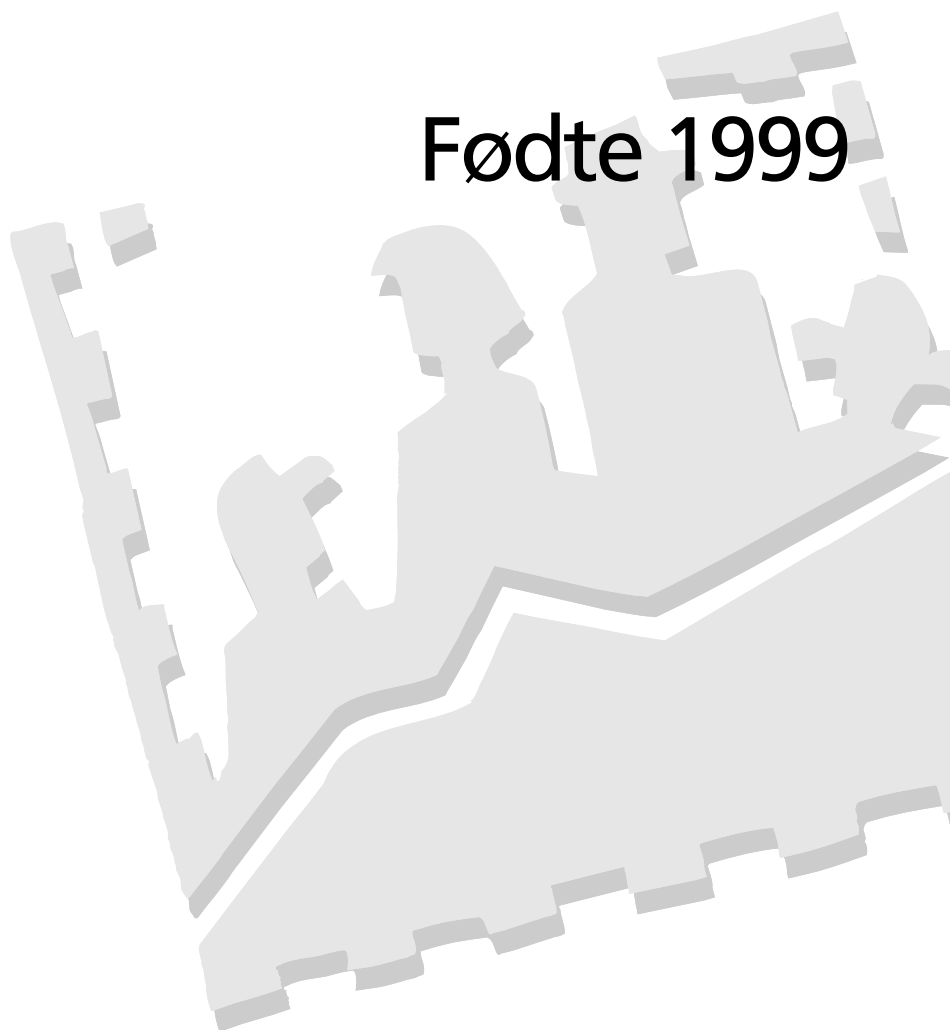

Statistisk sentralbyrå ber om å bli oppgitt som kilde når oppgaver fra dette heftet blir gjengitt.

7/2000

Aktuelle befolkningstall

I "Aktuelle befolkningstall" publiseres ny statistikk om sammensetningen av befolkningen og statsborgerskapsendringer, og tall for født, døde, flyttinger, inngåtte ekteskap, registrerte partnerskap og oppløste ekteskap. Serien gir tall for landet, landsdeler og fylker, og i enkelte tilfeller for kommuner. Kommuntall publiseres også i serien NOS Regionalstatistikk.

En fylldigere beskrivelse av prinsipper og definisjoner som ligger til grunn for statistikken, finnes i NOS Befolkningsstatistikk.

Befolkningsstatistikkens svartjeneste er åpen fra kl. 0900 til 1200, tlf. 62 88 54 00.

Redaktør: Elisabetta Vassenden.

Redaksjonsmedarbeidere: Kåre Høyby, tlf. 62 88 52 97, e-post: kare.reidar.hoyby@ssb.no. og Kirsten Enger Dybendal, tlf. 62 88 52 96, e-post: kirsten.enger.dybendal@ssb.no,

Redigering: Kirsten Aanerud

Priser: Pr. år kr 600,00 inkl. mva. Enkeltnr. kr 65,00 inkl. mva.

Forespørsel om abonnement rettes til: Statistisk sentralbyrå, Salg- og abonnementservice. N-2225 Kongsvinger, tlf. 62 88 55 00, faks 62 88 55 95, e-post: salg-abonnement@ssb.no.

ISSN 0808-5293

Elektronisk formidling

Statistikken utgis årlig i Ukens statistikk. I tillegg finnes denne statistikken i elektronisk versjon under SSBs webtjeneste på Internett. Adressen er <http://www.ssb.no>.

Standardtegn

Standardtegn i tabeller	Symbol
Tall kan ikke forekomme	.
Oppgave mangler	..
Oppgave mangler foreløpig	...
Tall kan ikke offentliggjøres	:
Null	-
Mindre enn 0,5 av den brukte enheten	0
Mindre enn 0,05 av den brukte enheten	0,0
Foreløpig tall	*
Brudd i den loddrette serien	—
Brudd i den vannrette serien	
Rettet siden forrige utgave	r

Innhold

Befolkningsstatistikk. Født, 1999

3

Figurer

1. Foreldrenes hypotetiske ¹ fødealder. Fylke. 1999	4
2. Flerfødsler pr. 1 000 fødsler. 1960-1999	4
3. Levendefødte. 1960-1999	5
4. Aldersavhengige fruktbarhetsrater. 1964, 1983, og 1999	5
5. Samlet fruktbarhetstall. Fylke. 1983 og 1999	6
6. Dødfødte pr. 1 000 fødte. 1960-1999	6

Tabeller

1. Levendefødte og dødfødte. 1971-1999	7
2. Levendefødte, etter måned. 1971-1999	8
3. Enkeltfødsler og flerfødsler ¹ . 1956-1999	9
4. Enkeltfødsler og flerfødsler, etter kjønn ¹ . 1986-1999	10
5. Aldersavhengige fruktbarhetsrater og samlet fruktbarhetstall. 1961-1999	10
6. Aldersavhengige fruktbarhetsrater for gifte kvinner. 1959-1999	11
7. Aldersavhengige fruktbarhetsrater for ikke-gifte ¹ kvinner. 1959-1999	12
8. Gjennomsnittlig fødealder. 1946-1999	13
9. Foreldrenes hypotetiske ¹ fødealder. Fylke. 1999	14
10. Gjennomsnittlig antall levendefødte barn pr. kvinne innen utvalgte aldre, for årskull av kvinner (1-årskohorter)	15
11. Samlet fruktbarhetstall ¹ . Fylke. 1968-1999	16
12. Fødsler og fødte. Fylke. 1999	17
13. Levendefødte, etter mors alder og barnets nummer. 1999	18
14. Levendefødte, etter barnets nummer. 1978-1999	19
15. Levendefødte, etter mors og fars alder. 1999	20
16. Levendefødte etter mors og fars statsborgerskap. 1999	20

Utgitt i serien Aktuelle befolkningstall

21

Dette er et hefte i serien Aktuelle befolkningstall. Heftet vil, sammen med hefte om Folkemengd etter kjønn, alder og sivilstand, 1. januar 1999 nr. 7/99, erstatte publikasjonen som tidligere ble kalt "Befolkningsstatistikk Hefte II. Folkemengd 1. januar" i serien Noregs offisielle statistikk (NOS).

Resten av tabellene fra Hefte II, som for det meste vil gjelde tidsserier, vil gå inn i NOS Befolkningsstatistikk. Denne vil også inneholde omgrep og kjennetegn ellers innen befolkningsstatistikk.

Fedre tre år eldre enn mødre

Barn født i fjor hadde en far som i gjennomsnitt var 3,0 år eldre enn mor. Foreldre i Oslo og Akershus var de eldste. Nesten 1 000 flere ble født i 1999 enn året før, slik at tallet på levendefødte nådde over 59 000. Omtrent halvparten hadde ikke-gifte foreldre.

Aldersforskjellen mellom fedre og mødre var jevnt over minst på Østlandet og i sør-vest, med unntak av Oslo, der den var aller høyest, 3,4 år. Nybakte fedre i Oslo i 1999 var klart eldre enn i andre fylker, og vel to år mer enn i Telemark, som hadde de yngste fedrene. Mødrene i Oslo var 1,4 år eldre enn de yngste, de i Vest-Agder og Nordland. På landsbasis er mødrene blitt bare ubetydelig eldre de siste to årene, mens de tidlig på 1970-tallet var hele 2,6 år yngre enn nå. Beregningene er gjort slik at tallene ikke er påvirket av ulik aldersfordeling eller av størrelsen på årskullene.

Observert alder

Direkte beregnet (observert) gjennomsnittlig fødealder for kvinner i var 29,5 år på landsbasis i 1999, mens fedrene var 32,4 år. I Oslo og Akershus var kvinnene i gjennomsnitt godt over 30 år og mennene tilsvarende over 33 år.

Økt fruktbarhet

I 1999 kom 59 300 levendefødte til verden her i landet, eller 950 flere enn i 1998. Dette svarer til 1,85 barn

pr. kvinne (samlet fruktbarhetstall), mot 1,81 året før. Blant europeiske land hadde bare Albania (2,5), Island (2,05) og Irland (1,93) høyere fruktbarhet enn Norge i 1998. I Sverige er fruktbarheten stadig rekordlav, 1,5 barn pr. kvinne, men ligger likevel over gjennomsnittet i EU (1,4).

Fruktbarheten økte i nesten alle fylker fra 1998 til 1999. Bare Rogaland og Sogn og Fjordane nådde helt opp mot reproduksjonsnivået på 2,08 barn pr. kvinne, men Møre og Romsdal, Nord-Trøndelag og Finnmark fulgte like etter. Østlandet har stadig lavest fruktbarhet, idet alle fylker unntatt Akershus hadde samlet fruktbarhetstall mellom 1,75 og 1,68. Den økte fruktbarheten gjaldt alle over 25 år, men særlig aldersgruppen 30-34 år. Tenåringene får stadig færre barn. Fruktbarhetsraten for disse var i 1999 bare halvparten så stor som 18 år tidligere.

Mange tvillingfødsler

Det ble i fjor registrert flere flerfødsler enn noen gang siden statistikken ble introdusert i 1856, hele 1 053. Ande-

len flerfødsler, 18 pr. 1 000 fødsler, blir dermed nesten dobbelt så stor som for 20 år siden, da den var lavest. Tvillingfødsleene talte i alt 1 031, som er 100 flere enn noe tidligere år. Derimot var det færre trillingfødsler enn de siste årene, 22 mot opptil 32 tidligere på 90-tallet.

Omtrent halvparten "utenfor"

Omtrent halvparten av de fødte ble født utenfor ekteskap i Norge, idet 49 prosent av foreldrene ikke var gift med hverandre da fødselen fant sted. Andelen født utenfor ekteskap er blitt tidoblet siden 1967. De høyeste andelenene registrert i 1998 hadde Island (64 prosent), Sverige (54) og Estland (52).

Få dødfødte

De 241 dødfødte i 1999 utgjorde 4,1 dødfødte pr. 1 000 fødte. Nivået, som er lavt og stabilt, er det halve av det for 25 år siden.

Samlet fruktbarhetstall

Samlet fruktbarhetstall(SFT) er et uttrykk for det gjennomsnittlige antall levendefødte barn som vil bli født av en kvinne som gjennomlever hele den fødedyktige perioden. SFT beregnes som summen av alle ettårige alders-avhengige fruktbarhetsrater (årlig antall levendefødte barn pr. 1 000 kvinner) 15-49 år. SFT er et hypotetisk mål som ikke viser hvor mange barn kvinnene faktisk har fått, men hvor mange de vil komme til å få hvis det aldersspesifikke fruktbarhetsmønsteret fortsetter i hele deres fødedyktige periode.

Omfanget av statistikken

Statistikken for 1999 omfatter i all hovedsak fødsler som faktisk hendte i 1999. Fødsler fra tidligere år er regnet med i 1999-tallene dersom meldingen kom i tidsrommet 1. mars 1999 til og med 29. februar 2000.

Fødte i statistikken for 1999, etter faktisk hendelsesår:

I alt	59539
1988	1
1990	1
1995	2
1996	3
1997	5
1998	55
1999	59472

Figur 1. Foreldrenes hypotetiske¹ fødealder. Fylke. 1999
Hypothetic age of parents at births. County. 1999

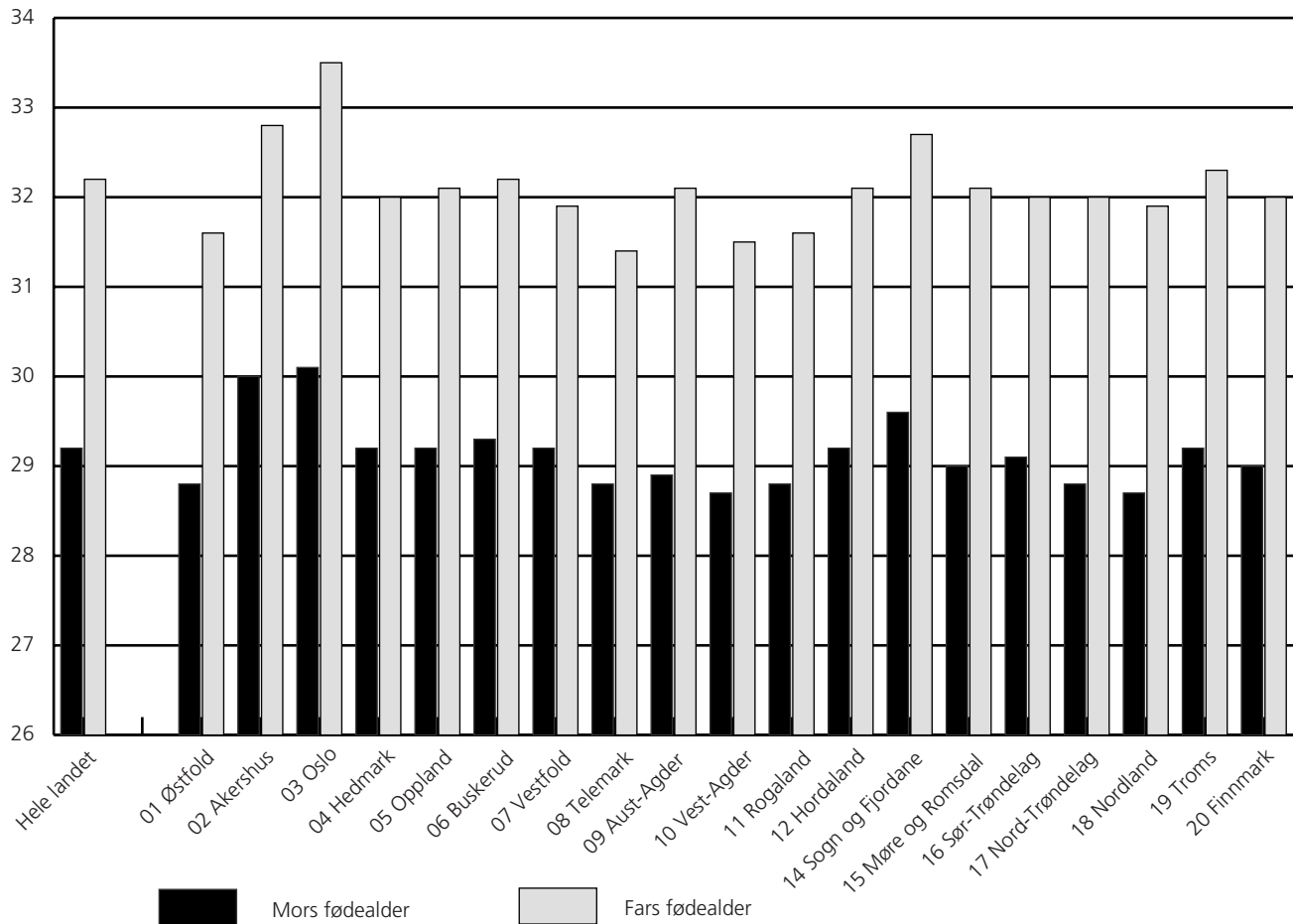

Figur 2. Flerfødsler pr. 1 000 fødsler. 1960-1999
Multiple births per 1 000 births. 1960-1999

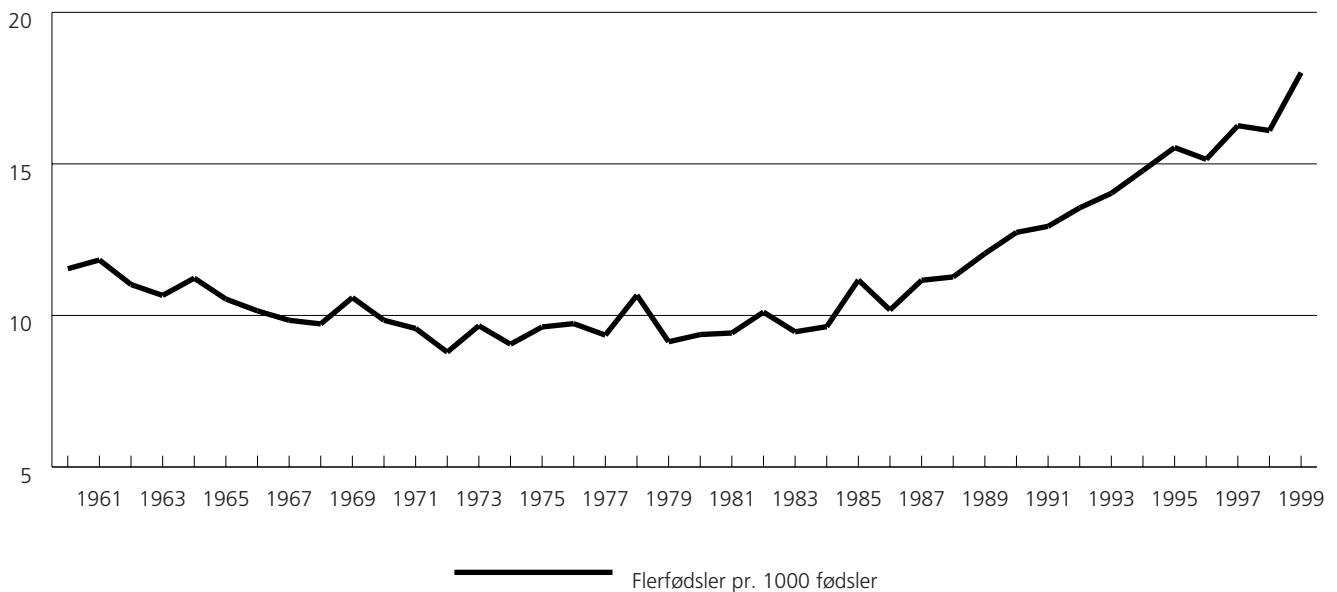

Figur 3. Levendefødte, 1960-1999
Live births, 1960-1999

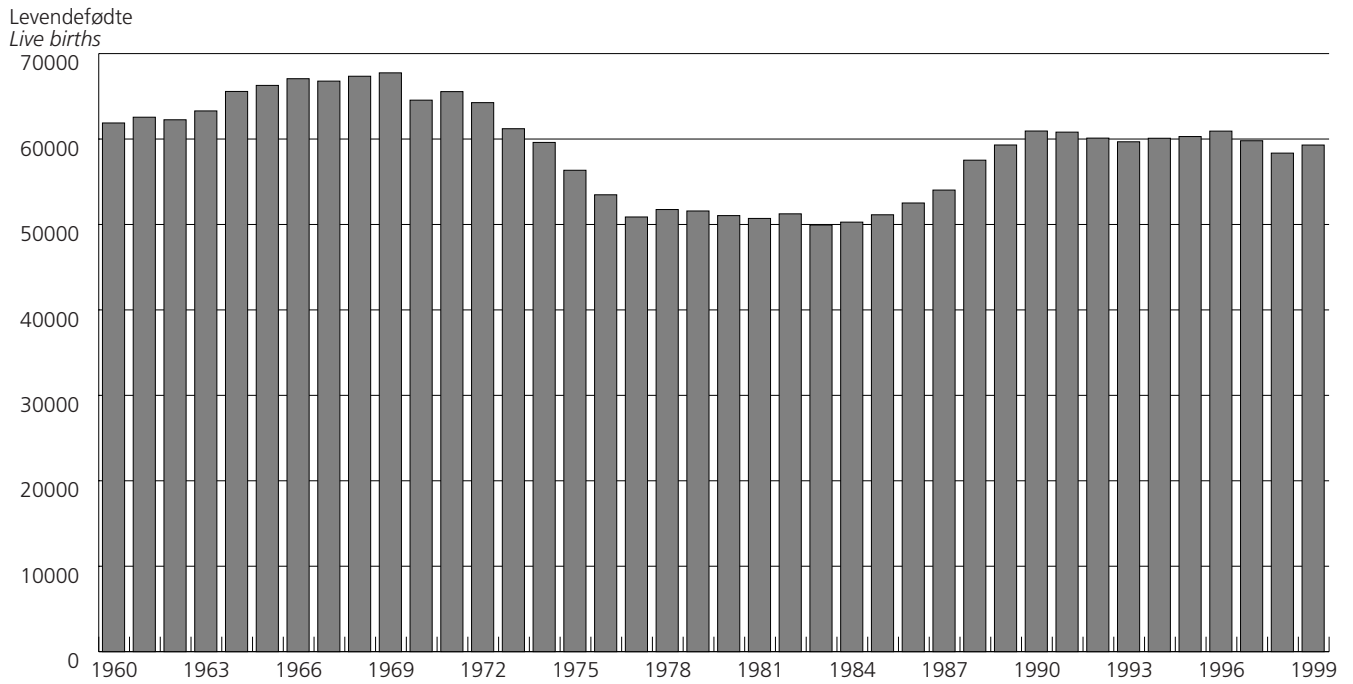

Figur 4. Aldersavhengige fruktbarhetsrater, 1964, 1983 og 1999
Age-specific fertility rates, 1964, 1983 and 1999

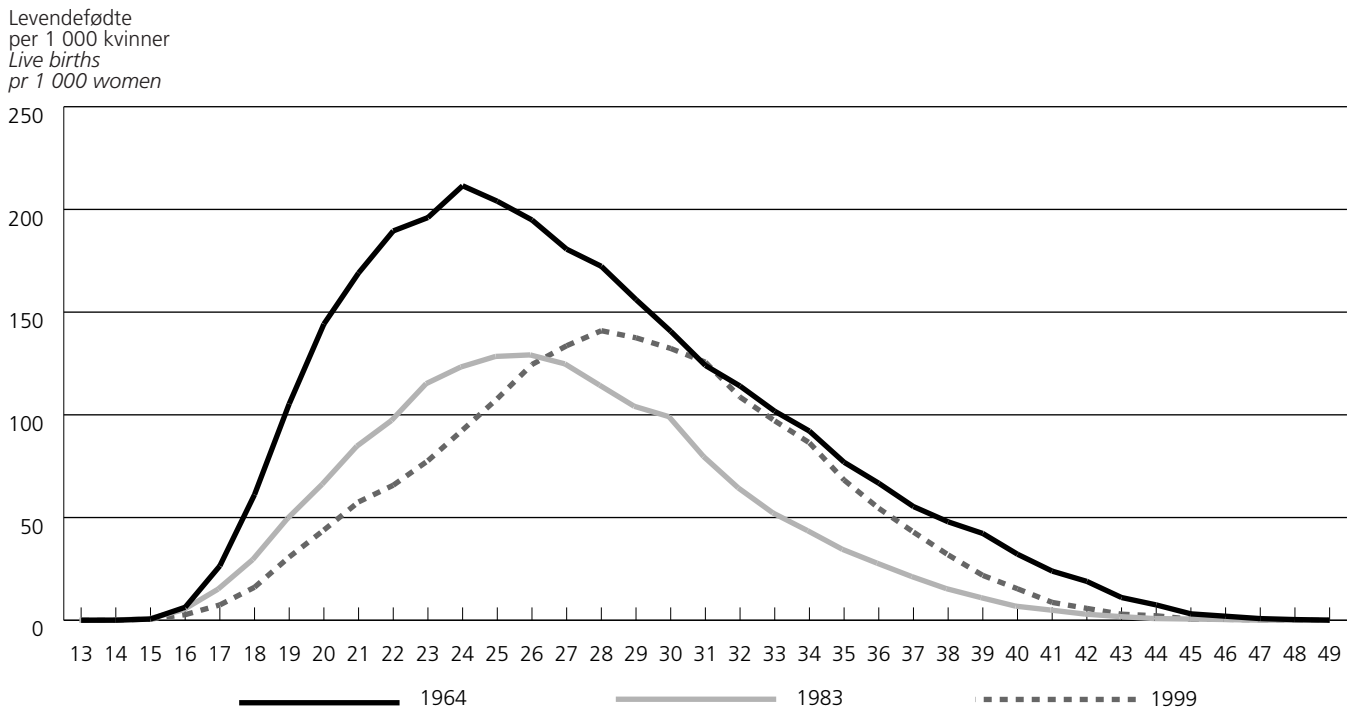

¹ Hypotetisk fødelader er ikke påvirket av variasjoner i størrelsen på årskullene.
¹ This "hypothetic" age at birth is not being influenced by cohort size variations.

Figur 5. Samlet fruktbarhetstall. Fylke. 1983 og 1999

Total fertility rate. County. 1983 and 1999

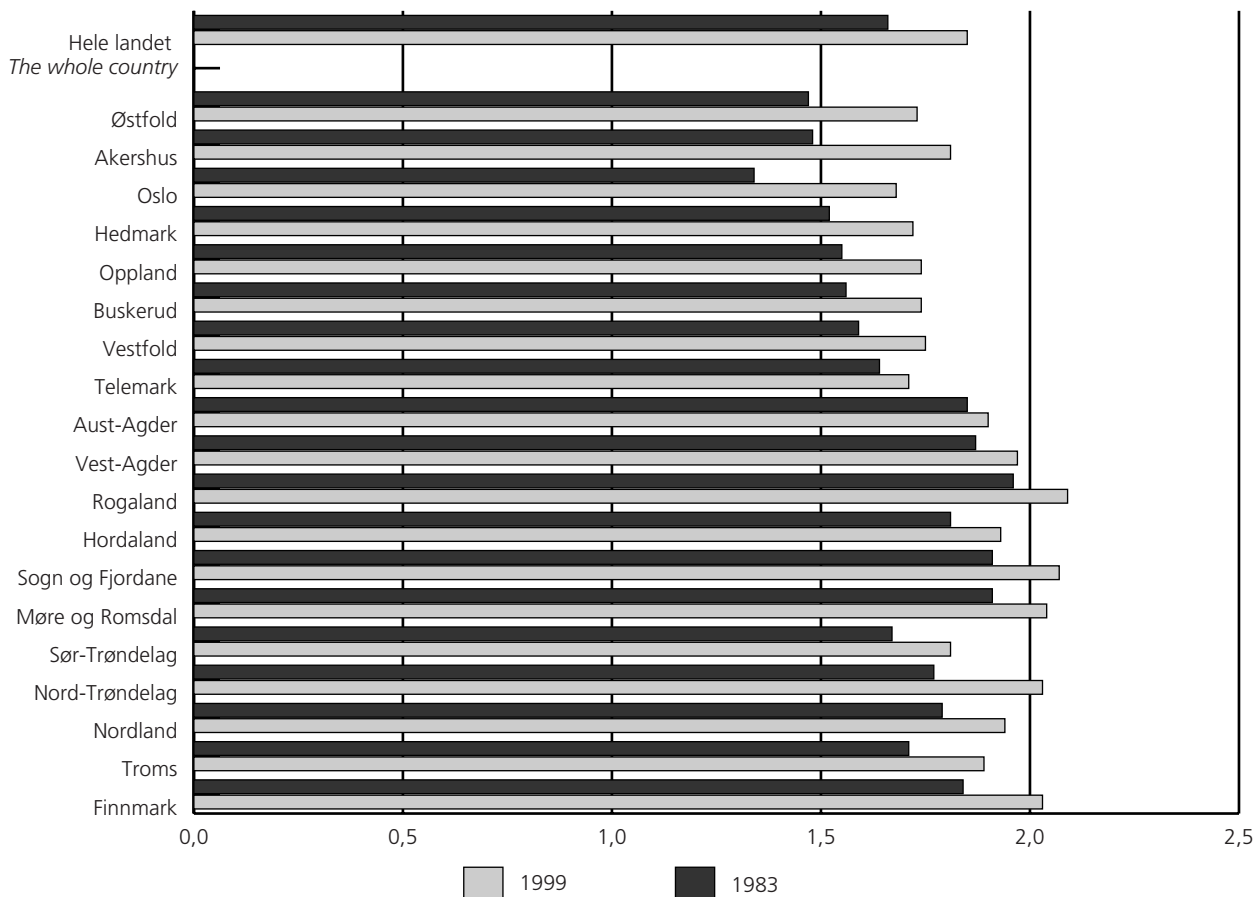

Figur 6. Dødfødte pr. 1 000 fødte. 1960-1999

Stillbirths per 1 000 births. 1960-1999



Dødfødte pr.
1 000 fødte
Stillbirths per
1 000 births

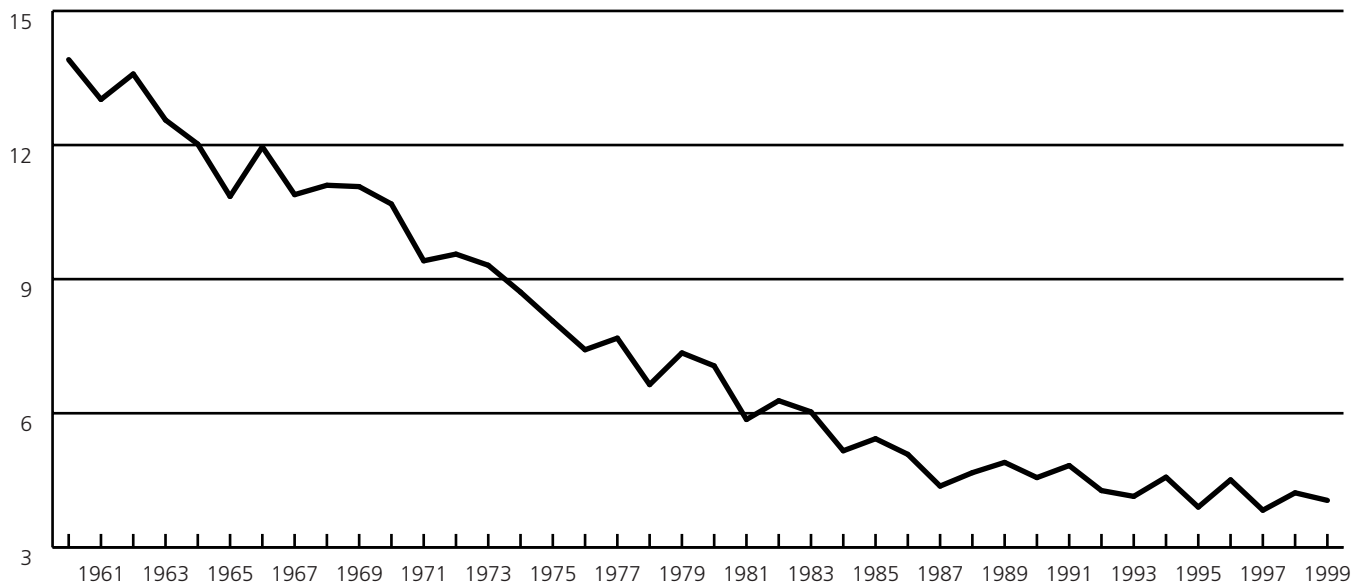

1. Levendefødte og dødfødte. 1971-1999
Live births and late foetal deaths. 1971-1999



Årsgjennomsnitt År Annual average Year	Levendefødte <i>Live births</i>			Dødfødte ¹ <i>Late foetal deaths¹</i>			Av dette utenfor ekteskap <i>Of which out of wedlock</i>		Levendefødte gutter pr.100 jenter <i>Live born boys per 100 girls</i>
	I alt <i>Total</i>	Gutter <i>Boys</i>	Jenter <i>Girls</i>	I alt	Gutter	Jenter	Levendefødte	Dødfødte	
1951-1955	62 478	32 182	30 296	967	538	429	2 282	55	106,2
1951-1955	62 478	32 182	30 296	967	538	429	2 282	55	106,2
1956-1960	63 021	32 374	30 647	912	489	423	2 249	54	105,6
1961-1965	63 989	32 992	30 997	803	430	373	2 590	49	106,4
1966-1970	66 697	34 368	32 329	752	408	344	3 816	59	106,3
1971-1975	61 393	31 487	29 906	560	294	266	5 530	69	105,3
1976-1980	51 744	26 619	25 125	377	195	182	6 399	61	105,9
1981-1985	50 660	26 030	24 629	293	153	140	10 143	72	105,7
1986-1990	56 862	29 154	27 708	269	141	128	19 175	105	105,2
1991-1995	60 196	30 993	29 202	263	136	127	26 688	118	106,1
1976	53 474	27 408	26 066	400	205	195	5 824	65	105,1
1977	50 877	26 172	24 705	394	200	194	5 903	56	105,9
1978	51 749	26 657	25 092	346	183	163	6 150	61	106,2
1979	51 580	26 509	25 071	382	203	179	6 729	52	105,7
1980	51 039	26 348	24 691	363	182	181	7 392	73	106,7
1981	50 708	25 860	24 848	299	166	133	8 169	59	104,1
1982	51 245	26 454	24 791	324	174	150	9 041	62	106,7
1983	49 937	25 769	24 168	303	143	160	9 616	79	106,6
1984	50 274	25 763	24 511	261	136	125	10 687	66	105,1
1985	51 134	26 305	24 829	279	148	131	13 203	95	105,9
1986	52 514	27 056	25 458	268	135	133	14 673	83	106,3
1987	54 027	27 502	26 525	237	127	110	16 705	95	103,7
1988	57 526	29 473	28 053	270	150	120	19 407	101	105,1
1989	59 303	30 461	28 842	292	139	153	21 588	116	105,6
1990	60 939	31 276	29 663	279	153	126	23 503	129	105,4
1991	60 808	31 305	29 503	295	166	129	24 844	129	106,1
1992	60 109	31 154	28 955	258	136	122	25 801	118	107,6
1993	59 678	30 566	29 112	248	128	120	26 526	111	105,0
1994	60 092	30 936	29 156	276	135	141	27 581	116	106,1
1995	60 292	31 006	29 286	236	113	123	28 690	114	105,9
1996	60 927	31 490	29 437	276	146	130	29 435	139	107,0
1997	59 801	30 724	29 077	230	145	85	29 133	109	105,7
1998	58 352	29 870	28 482	247	136	111	28 573	119	104,9
1999	59 298	30 468	29 421	241	122	119	29 100	124	103,6

¹ Tallene fra og med 1984 avviker litt fra dem som seinere blir publisert i NOS Helsestatistikk.

¹ The figures from 1984 onwards differ somewhat from those later to be published in NOS Health Statistics.

2. Levendefødte, etter måned. 1971-1999

Live births, by month. 1971-1999



Måned Month	Årsgjennomsnitt Annual average					1997		1998		1999	
	Indeks ¹ Index ¹					Indeks ¹	Absolutte tall Number	Indeks ¹	Absolutte tall	Indeks ¹	Absolutte tall
	1971- 1975	1976- 1980	1981- 1985	1986- 1990	1991- 1995						
Hele perioden <i>The whole period ...</i>	100	100	100	100	100	100	59 801	100	58 352	100	59 298
Januar January	100	97	95	95	97	104	5 274	96	4 742	95	4 768
Februar February	105	103	103	103	103	104	4 760	103	4 614	101	4 610
Mars March	108	110	111	106	106	103	5 244	105	5 185	106	5 358
April April	114	114	112	110	109	111	5 446	111	5 317	107	5 207
Mai May	108	106	104	103	104	103	5 244	101	5 021	107	5 389
Juni June	102	103	102	102	103	105	5 154	104	4 974	104	5 064
Juli July	98	99	101	101	103	104	5 284	107	5 319	103	5 208
August August	95	97	98	99	99	100	5 074	102	5 068	102	5 158
September September	99	100	100	102	102	102	4 993	106	5 091	103	5 026
Oktober October	91	93	92	94	93	93	4 700	94	4 641	94	4 710
November November	89	89	90	92	91	86	4 204	88	4 232	89	4 318
Desember December	90	87	90	92	92	87	4 424	84	4 148	89	4 482

¹ Indeksen tar hensyn til at antall dager pr. måned varierer.

¹ The index takes into consideration that the number of days per month varies.

3. Enkeltfødsler og flerfødsler¹. 1956-1999

Confinements of single and multiple births¹. 1956-1999



Årsgjennomsnitt År Annual average Year	Fødsler i alt Confinements, total	Enkelt- fødsler Single births	Flerfødsler Multiple births					Flerfødsler pr. 1 000 fødsler Multiple births per 1 000 births
			I alt Total	Tvilling- fødsler Twin births	Trilling- fødsler Triple births	Firling- fødsler Quadruple births	Femling- fødsler Quintuple births	
1956-60	63 186	62 447	739	732	7	-	-	11,7
1961-65	64 076	63 368	708	700	8	-	-	11,1
1966-70	66 768	66 098	670	663	6	² 0,2	² 0,2	10,0
1971-75	61 376	60 803	573	568	5	-	-	9,3
1976-80	51 659	51 160	499	494	4	³ 0,4	-	9,7
1981-85	50 442	49 939	503	495	7	² 0,2	² 0,2	10,0
1986-90	56 463	55 812	651	634	16	⁴ 0,8	-	11,5
1991-95	59 589	58 745	844	821	22	⁵ 1,6	-	14,2
1956	64 371	63 593	778	767	11	-	-	12,1
1957	63 259	62 519	740	734	6	-	-	11,7
1958	63 165	62 436	729	722	7	-	-	11,5
1959	63 108	62 376	732	727	5	-	-	11,6
1960	62 029	61 313	716	708	8	-	-	11,5
1961	62 632	61 891	741	734	7	-	-	11,8
1962	62 418	61 730	688	682	6	-	-	11,0
1963	63 409	62 733	676	666	10	-	-	10,7
1964	65 624	64 887	737	730	7	-	-	11,2
1965	66 296	65 597	699	689	10	-	-	10,5
1966	67 184	66 502	682	675	7	-	-	10,2
1967	66 853	66 195	658	655	3	-	-	9,8
1968	67 421	66 766	655	645	10	-	-	9,7
1969	67 777	67 059	718	710	7	1	-	10,6
1970	64 604	63 968	636	630	5	-	1	9,8
1971	65 540	64 913	627	621	6	-	-	9,6
1972	64 310	63 745	565	560	5	-	-	8,8
1973	61 188	60 597	591	587	4	-	-	9,7
1974	59 583	59 044	539	534	5	-	-	9,0
1975	56 259	55 718	541	538	3	-	-	9,6
1976	53 351	52 832	519	515	4	-	-	9,7
1977	50 787	50 312	475	468	5	2	-	9,4
1978	51 749	51 197	552	551	1	-	-	10,7
1979	51 487	51 017	470	465	5	-	-	9,1
1980	50 921	50 444	477	473	4	-	-	9,4
1981	50 523	50 047	476	468	8	-	-	9,4
1982	51 044	50 528	516	507	9	-	-	10,1
1983	49 766	49 295	471	468	3	-	-	9,5
1984	50 041	49 559	482	472	9	-	1	9,6
1985	50 835	50 267	568	559	8	1	-	11,2
1986	52 241	51 709	532	524	7	1	-	10,2
1987	53 650	53 051	599	586	11	2	-	11,2
1988	57 133	56 489	644	625	19	-	-	11,3
1989	58 866	58 157	709	690	18	1	-	12,0
1990	60 425	59 655	770	747	23	-	-	12,7
1991	60 290	59 510	780	748	31	1	-	12,9
1992	59 541	58 734	807	790	15	2	-	13,6
1993	59 075	58 246	829	808	20	1	-	14,0
1994	59 454	58 575	879	847	29	3	-	14,8
1995	59 585	58 659	926	910	15	1	-	15,5
1996	60 263	59 350	913	886	27	-	-	15,2
1997	59 041	58 081	960	931	28	1	-	16,3
1998	57 644	56 716	928	903	23	2	-	16,1
1999	58 463	57 410	1053	1031	21	1	-	18,0

¹ Fødslene omfatter både levende- og dødfødte. ² Det var én firling- og én femlingfødsel i perioden. ³ Det var to firlingfødsler i perioden. ⁴ Det var fire firlingfødsler i perioden. ⁵ Det var åtte firlingfødsler i perioden.

¹ The number of confinements includes both live births and late foetal deaths. ² There was one quadruple- and one quintuple birth in the period. ³ There were two quadruple births in the period. ⁴ There were four quadruple births in the period. ⁵ There were eight quadruple births in the period.

4. Enkeltfødsler og flerfødsler, etter kjønn¹. 1986-1999

Confinements of single and multiple births, by sex¹. 1986-1999



Barnas kjønn Sex of children	1986- 1990	1991- 1995	1993	1994	1995	1996	1997	1998	1999
Fødsler i alt Confinements, total	56 463	59 589	59075	59 454	459 585	60 263	459 041	57644	458 463
Enkeltfødsler Single births	55 812	58 745	58246	58 575	58 659	59 350	58 081	56716	57 410
1 gutt 1 boy	28 640	30 244	29843	30 161	30 133	30 676	29 872	29034	29 530
1 jente 1 girl	27 172	28 501	28403	28 414	28 526	28 674	28 209	27682	27 880
Tvillingfødsler Twin births	⁷ 634	821	808	847	910	886	931	903	1 031
2 gutter 2 boys	221	288	272	288	330	309	310	306	330
1 gutt og 1 jente 1 boy and 1 girl	190	274	269	289	305	302	321	321	366
2 jenter 2 girls	222	258	267	270	275	275	300	276	335
Trillingfødsler Triple births	15	22	20	29	15	27	28	23	21
3 gutter 3 boys	2	3	6	5	-	2	9	5	7
2 gutter og 1 jente 2 boys and 1 girl	5	7	5	9	7	13	8	8	3
1 gutt og 2 jenter 1 boy and 2 girls	5	8	7	9	6	8	9	4	5
3 jenter 3 girls	3	4	2	6	2	4	2	6	6

¹ Fødslene omfatter både levende- og dødfødte. ² Medregnet 4 firingfødsler i 5-årsperioden. ³ Medregnet 8 firingfødsler i 5-årsperioden. ⁴ Medregnet 1 firingfødsel.

⁵ Medregnet 2 firingfødsler. ⁶ Medregnet 3 trillingfødsler. ⁷ Medregnet 1 fødsel der kjønn er uoppgitt.

¹ The number of confinements includes both live births and late foetal deaths. ² Including 4 quadruple births in the five-year period. ³ Including 8 quadruple births in the five-year period. ⁴ Including 1 quadruple birth. ⁵ Including 2 quadruple births. ⁶ Including 3 quadruple births. ⁷ Including 1 birth with unknown sex.

5. Aldersavhengige fruktbarhetsrater og samlet fruktbarhetstall. 1961-1999

Age-specific fertility rates and total fertility rate. 1961-1999



Årsgjennomsnitt år Annual average year	Levendefødte pr. 1 000 kvinner Live births per 1 000 women Kvinnenes alder Age of women							Samlet fruktbarhetstall ¹ Total fertility rate ¹	Reproduksjonstall Reproduction rate	
	15-19	20-24	25-29	30-34	35-39	40-44	45-49		Brutto ² Gross ²	Netto ³ Net ³
1961-1965	37,9	178,0	177,3	112,7	58,1	18,7	1,3	2,942	1,411	1,370
1966-1970	43,7	175,1	164,6	98,5	48,7	14,1	1,0	2,732	1,320	1,291
1971-1975	44,0	151,8	140,6	73,7	31,3	7,6	0,4	2,243	1,094	1,074
1976-1980	29,9	115,5	120,7	62,4	22,1	4,4	0,2	1,771	0,860	0,845
1981-1985	20,5	99,4	122,6	67,2	22,3	3,9	0,2	1,680	0,816	0,804
1986-1990	17,8	93,2	136,9	85,2	27,3	4,4	0,2	1,824	0,888	0,875
1991-1995	15,2	82,6	137,7	100,2	37,2	5,6	0,2	1,879	0,911	0,901
1981	23,8	107,0	120,5	63,0	22,0	3,9	0,2	1,701	0,833	0,821
1982	22,0	104,7	123,0	65,8	22,4	3,8	0,3	1,708	0,826	0,814
1983	19,7	97,3	120,3	67,8	22,4	3,6	0,2	1,655	0,800	0,789
1984	19,2	93,9	123,7	68,2	22,2	4,1	0,2	1,658	0,808	0,796
1985	17,8	94,0	125,5	70,9	22,7	4,2	0,2	1,677	0,814	0,801
1986	18,2	93,2	129,4	74,4	22,2	4,1	0,2	1,710	0,828	0,816
1987	17,7	91,0	131,7	79,7	24,6	4,1	0,3	1,745	0,856	0,843
1988	18,2	94,3	138,6	85,1	27,7	4,6	0,2	1,841	0,897	0,885
1989	17,7	94,0	140,6	91,3	29,7	4,4	0,1	1,887	0,917	0,903
1990	17,1	93,4	144,0	95,2	32,3	4,7	0,3	1,932	0,940	0,927
1991	16,7	89,7	140,3	98,3	34,3	5,1	0,2	1,918	0,930	0,918
1992	16,0	85,7	137,5	98,3	35,2	5,3	0,2	1,885	0,907	0,897
1993	15,0	81,8	134,8	99,0	37,1	5,7	0,3	1,860	0,907	0,897
1994	14,4	77,9	135,7	101,6	39,1	5,8	0,2	1,865	0,905	0,894
1995	13,5	77,5	134,3	103,6	40,2	6,2	0,2	1,869	0,907	0,899
1996	13,5	75,3	135,9	106,7	41,4	6,5	0,2	1,889	0,912	0,904
1997	12,7	72,6	131,6	106,3	42,8	6,9	0,2	1,857	0,902	0,894
1998	12,4	68,7	128,2	105,0	43,3	6,9	0,2	1,814	0,885	0,876
1999	11,7	68,3	129,3	110,3	44,2	7,0	0,2	1,845	0,914	0,905

¹ Sum av ettårige aldersavhengige fruktbarhetsrater 15-49 år. Antall barn hver kvinne kommer til å føde under forutsetning av at fruktbarhetsmønsteret i perioden varer ved og at dødsfall ikke forekommer. ² Det gjennomsnittlige antall levendefødte jenter som under gjeldende fruktbarhetsforhold vil bli født av en kvinne som gjennomlever hele den fødedyktige perioden (15-44 år). ³ Det gjennomsnittlige antall levendefødte jenter hver kvinne i alderen 15-44 år kommer til å føde under gjeldende fruktbarhets- og dødelighetsforhold.

¹ Total one-year age-specific fertility rates 15-49 years. The average number of live-born children born to a woman passing through the child-bearing period exposed at each age to the existing fertility but not exposed to mortality. ² The average number of live-born daughters born to a woman passing through the whole child-bearing period (15-44 years), according to the existing fertility rates. ³ The average number of live-born daughters born to a woman passing through the child-bearing period (15-44 years), exposed at each age to the existing fertility and mortality rates.

6. Aldersavhengige fruktbarhetsrater for gifte kvinner. 1959-1999

Age-specific fertility rates for married women. 1959-1999



Årsgjennomsnitt År Annual average Year	Levendefødte i ekteskap pr. 1 000 gifte kvinner. Kvinnenes alder Live births in wedlock per 1 000 married women. Age of women						
	15-19	20-24	25-29	30-34	35-39	40-44	45-49
1959-1962	637,1	335,2	213,8	130,3	69,5	23,6	2,3
1969-1970	585,1	306,4	188,8	102,6	48,0	13,4	0,9
1971-1975	529,8	270,1	169,9	83,0	34,3	8,4	0,5
1976-1980	441,2	232,8	151,9	71,3	24,4	4,8	0,2
1981-1985	391,5	241,8	166,6	77,5	24,4	4,2	0,2
1986-1990	334,1	249,0	194,8	97,8	28,4	4,3	0,2
1991-1995	321,6	246,9	206,5	117,5	38,5	5,3	0,2
1982	407,9	244,9	164,7	76,1	24,8	4,1	0,3
1983	390,1	238,9	164,5	78,1	24,6	3,9	0,2
1984	403,8	242,2	171,9	79,5	24,2	4,5	0,2
1985	333,8	241,2	171,6	81,7	24,1	4,3	0,2
1986	390,6	246,8	182,2	85,4	23,7	4,1	0,2
1987	322,0	240,6	186,9	91,7	25,4	3,9	0,3
1988	314,5	253,4	196,7	97,8	29,4	4,5	0,2
1989	303,2	250,8	202,1	105,0	31,0	4,2	0,1
1990	324,6	255,6	209,2	110,3	33,0	4,7	0,3
1991	302,7	250,2	204,6	114,8	36,0	5,0	0,2
1992	330,6	244,3	206,1	114,7	36,3	5,1	0,2
1993	318,9	245,7	204,2	116,5	38,8	5,5	0,2
1994	299,6	242,8	209,0	120,4	40,6	5,4	0,2
1995	367,9	251,7	209,3	121,8	41,2	5,7	0,1
1996	299,7	250,9	214,9	127,0	42,8	6,0	0,2
1997	324,0	243,1	213,0	127,0	44,4	6,2	0,2
1998	297,5	238,2	211,4	127,0	44,5	6,5	0,2
1999	281,5	239,0	218,7	134,4	45,9	6,2	0,2

7. Aldersavhengige fruktbarhetsrater for ikke-gifte¹ kvinner. 1959-1999
Age-specific fertility rates for non-married¹ women. 1959-1999



Årsgjennomsnitt År Annual average Year	Levendefødte utenfor ekteskap pr. 1 000 ikke-gifte kvinner. Kvinnenes alder <i>Live births out of wedlock per 1 000 non-married women. Age of women</i>						
	15-19	20-24	25-29	30-34	35-39	40-44	45-49
1959-1962	6,7	16,8	14,9	11,0	6,1	1,9	0,2
1969-1970	12,5	24,3	20,4	14,6	8,7	2,2	0,1
1971-1975	16,5	29,6	23,7	15,1	8,3	2,1	0,1
1976-1980	15,1	30,1	27,0	17,2	8,6	2,2	0,1
1981-1985	14,2	39,3	42,1	29,5	12,9	2,6	0,1
1986-1990	15,1	58,0	74,8	55,8	23,6	4,6	0,1
1991-1995	13,8	61,9	91,9	74,7	34,3	6,4	0,2
1982	14,3	37,9	38,0	24,7	10,8	2,5	0,1
1983	13,6	37,6	39,2	30,4	12,7	2,3	0,2
1984	14,0	39,4	44,1	31,0	13,7	2,3	0,2
1985	14,2	47,0	55,5	37,9	16,8	3,6	0,1
1986	14,4	49,8	59,2	43,5	16,8	3,9	0,0
1987	14,6	53,3	65,6	48,8	21,8	4,4	0,2
1988	15,7	58,6	76,0	55,8	22,0	4,7	0,1
1989	15,5	62,6	81,1	61,9	25,7	5,0	0,1
1990	15,2	64,4	87,7	65,7	30,1	4,6	0,2
1991	15,2	64,4	90,3	69,1	30,1	5,4	0,2
1992	14,5	63,7	89,7	71,9	32,5	6,0	0,1
1993	13,6	61,7	91,1	73,0	33,3	6,2	0,3
1994	13,2	59,7	93,5	76,4	36,0	6,8	0,2
1995	12,2	59,8	94,5	81,2	38,3	7,4	0,2
1996	12,5	58,6	96,5	83,2	39,0	7,7	0,3
1997	11,6	57,0	93,0	83,5	40,3	8,4	0,2
1998	11,2	53,5	90,8	81,9	41,5	7,8	0,2
1999	10,5	53,2	91,0	85,8	41,6	8,6	0,3

¹ Ugifte, skilte, separerte og enker.

¹ *Unmarried, separated, divorced and widows.*

8. Gjennomsnittlig fødealder. 1946-1999
Average age at birth. 1946-1999



Periode Period	Observert fødealder ¹ Observed age at birth ¹		Hypotetisk fødealder ² Hypothetic age at birth ²		
	Gjennomsnittsalder ved første fødsel Mean age at first birth		Gjennomsnittsalder ved alle fødsler Mean age at all births	Gjennomsnitt Average	Median ³ Median ³
	Alle første-fødsler All first births	Førstefødsler i ekteskap First births in wedlock			
1946-1950	26,9	..	29,8	28,9
1951-1955	26,1	..	28,7	27,5
1956-1960	25,3	..	28,1	26,7
1961-1965	24,1	..	27,8	26,4
1966-1970	23,6	..	27,3	26,0
1971-1975	23,4	26,0	26,6	25,4
1976-1980	24,8	26,4	26,7	25,7
1981-1985	25,8	27,1	27,2	26,3
1986-1990	25,2	26,6	27,7	27,8	27,0
1991-1995	26,1	27,7	28,5	28,6	27,9
1987	25,1	26,4	27,6	27,7	26,9
1988	25,2	26,6	27,7	27,8	27,0
1989	25,3	26,8	27,8	28,0	27,2
1990	25,5	27,0	28,0	28,1	27,4
1991	25,7	27,3	28,2	28,3	27,6
1992	25,9	27,5	28,3	28,4	27,7
1993	26,0	27,7	28,5	28,6	27,9
1994	26,3	28,0	28,7	28,7	28,0
1995	26,5	28,0	28,8	28,8	28,2
1996	26,7	28,3	29,0	28,9	28,3
1997	27,0	28,5	29,2	29,1	28,4
1998	27,2	28,8	29,3	29,2	28,5
1999	27,2	28,6	29,5	29,2	28,6

¹ Basert på faktiske fødsler i perioden. ² Denne «hypotetiske» fødealderen er ikke påvirket av variasjoner i størrelsen på årskullene, i motsetning til «observert» fødealder. ³ Den alder hvor halvparten av kvinnene var yngre eller lik denne alderen.
¹Based on actual births in the period. ² This «hypothetic» age at birth is not being influenced by cohort size variations, as opposed to the «observed» age at birth.
³The age where one half of the women was younger or had exactly reached that age.
 Kilde: RAPP Kohort- og periodefruktbarhet i Norge 1820-1993. Source: REP Cohort and Period Fertility in Norway 1820-1993.

9 Foreldrenes hypotetiske¹ fødealder. Fylke. 1999
Hypothetic¹ age of parents at the birth. County. 1999



	Mors fødealder Mean age of mother	Fars fødealder Mean age of father	Fars fødealder minus mors fødealder Mean age of father minus mean age of mother
Hele landet <i>The whole country</i>	29,2	32,2	3,0
01 Østfold	28,8	31,6	2,8
02 Akershus	30,0	32,8	2,8
03 Oslo	30,1	33,5	3,4
04 Hedmark	29,2	32,0	2,8
05 Oppland	29,2	32,1	2,9
06 Buskerud	29,3	32,2	2,8
07 Vestfold	29,2	31,9	2,7
08 Telemark	28,8	31,4	2,7
09 Aust-Agder	28,9	32,1	3,2
10 Vest-Agder	28,7	31,5	2,8
11 Rogaland	28,8	31,6	2,8
12 Hordaland	29,2	32,1	2,9
14 Sogn og Fjordane	29,6	32,7	3,1
15 Møre og Romsdal	29,0	32,1	3,1
16 Sør-Trøndelag	29,1	32,0	2,9
17 Nord-Trøndelag	28,8	32,0	3,2
18 Nordland	28,7	31,9	3,2
19 Troms	29,2	32,3	3,0
20 Finnmark	29,0	32,0	3,0

¹ Hypotetisk fødealder er ikke påvirket av variasjoner i størrelsen på årskullene.

¹ This "hypothetic" age at birth is not being influenced by cohort size variations.

10. Gjennomsnittlig antall levendefødte barn pr. kvinne innen utvalgte aldre, for årskull av kvinner (1-årskohorter)



Average number of live births per woman within selected ages, for cohorts of women (1-year cohorts)

Fødselsår (kohort) Year of birth (cohort)	Alder ¹ Age ¹					
	20	25	30	35	40	50 ²
1850	0,08	0,70	1,80	2,96	3,94	4,51
1860	0,09	0,72	1,78	2,89	3,81	4,30
1870	0,09	0,73	1,80	2,82	3,61	4,00
1880	0,12	0,78	1,74	2,62	3,28	3,57
1890	0,09	0,71	1,58	2,29	2,72	2,88
1900	0,11	0,66	1,27	1,73	2,01	2,12
1905	0,10	0,53	1,05	1,49	1,82	1,96
1910	0,08	0,46	1,00	1,53	1,93	2,04
1915	0,07	0,47	1,12	1,74	2,05	2,14
1920	0,09	0,58	1,31	1,84	2,14	2,22
1925	0,11	0,68	1,42	1,96	2,23	2,29
1930	0,15	0,87	1,69	2,23	2,46	2,49
1935	0,22	1,09	1,94	2,40	2,55	2,57
1940	0,26	1,19	1,98	2,33	2,42	2,44
1945	0,27	1,17	1,83	2,11	2,20	2,21
1950	0,29	1,08	1,66	1,96	2,07	.
1955	0,27	0,88	1,49	1,87	2,03	.
1960	0,18	0,72	1,40	1,88	.	.
1965	0,13	0,64	1,33	.	.	.
1970	0,12	0,56
1975	0,09

¹ Alder ved utgangen av året. ² Samlet fruktbarhetstall for årskull av kvinner (faktisk oppnådd barnetall).

¹ Age at end of the year. ² Total fertility rate for cohorts of women (actual number of children ever born).

Kilde: RAPP Kohort- og periodefruktbarhet i Norge 1820-1993. Source: REP Cohort and Period Fertility in Norway 1820-1993.

11. Samlet fruktbarhetstall¹. Fylke. 1968-1999
Total fertility rate¹. County. 1968-1999



Nr. Fylke No. County	Årsgjennomsnitt <i>Annual average</i>						1994	1995	1996	1997	1998	1999	Endring fra 1999 til 1998 <i>Changes from 1999 to 1998</i>
	1968- 1969	1971- 1975	1976 1980	1981 1985	1986- 1990	1991- 1995							
Hele landet The whole country	2,72	2,24	1,77	1,68	1,82	1,88	1,87	1,87	1,89	1,86	1,81	1,85	0,03
01 Østfold	2,52	2,13	1,68	1,54	1,66	1,72	1,65	1,72	1,75	1,73	1,67	1,73	0,06
02 Akershus	2,59	2,06	1,61	1,54	1,78	1,82	1,78	1,82	1,81	1,83	1,76	1,81	0,06
03 Oslo	2,00	1,67	1,43	1,38	1,63	1,71	1,71	1,72	1,71	1,70	1,67	1,68	0,01
04 Hedmark	2,57	2,08	1,57	1,52	1,65	1,75	1,61	1,73	1,75	1,66	1,63	1,72	0,09
05 Oppland	2,65	2,19	1,62	1,53	1,65	1,72	1,68	1,69	1,66	1,71	1,71	1,74	0,03
06 Buskerud	2,49	2,11	1,63	1,59	1,72	1,74	1,75	1,74	1,75	1,77	1,70	1,74	0,04
07 Vestfold	2,56	2,13	1,67	1,57	1,76	1,78	1,77	1,77	1,78	1,82	1,67	1,75	0,08
08 Telemark	2,59	2,18	1,73	1,66	1,78	1,77	1,76	1,77	1,80	1,71	1,69	1,71	0,02
09 Aust-Agder	2,85	2,47	2,00	1,86	1,87	1,89	1,81	1,85	1,93	1,92	1,84	1,90	0,06
10 Vest-Agder	2,96	2,52	2,10	1,92	1,98	2,02	1,98	2,00	2,07	1,95	1,89	1,97	0,08
11 Rogaland	3,11	2,54	2,13	1,98	2,07	2,13	2,13	2,09	2,11	2,10	2,06	2,09	0,02
12 Hordaland	2,94	2,43	1,92	1,83	1,98	2,02	2,03	1,99	2,03	1,95	1,91	1,93	0,02
14 Sogn og Fjordane	3,24	2,69	2,12	1,97	2,04	2,11	2,20	2,05	2,21	2,07	2,09	2,07	-0,02
15 Møre og Romsdal	3,16	2,48	1,95	1,88	1,95	1,97	1,93	1,95	2,03	1,94	1,96	2,04	0,08
16 Sør-Trøndelag	2,83	2,37	1,78	1,67	1,82	1,90	1,92	1,83	1,93	1,86	1,88	1,81	-0,07
17 Nord-Trøndelag ..	3,09	2,51	1,93	1,83	1,94	2,00	2,03	2,00	2,11	1,98	1,97	2,03	0,06
18 Nordland	3,13	2,45	1,93	1,80	1,90	1,97	1,98	2,01	1,98	1,99	1,90	1,94	0,04
19 Troms	3,29	2,54	1,85	1,77	1,87	2,00	2,02	2,02	1,93	1,87	1,87	1,89	0,02
20 Finnmark	3,40	2,73	1,86	1,80	1,93	2,06	2,02	2,13	2,05	2,11	1,99	2,03	0,04

¹ Summen av ettårige aldersavhengige fruktbarhetsrater 15-49 år. Antall barn hver kvinne kommer til å føde under forutsetning av at fruktbarhetsmønstret i perioden varer ved og at dødsfall ikke forekommer.

¹ Total of one-year age-specific fertility rates 15-49 years. The average number of live-born children born to a woman passing through the child-bearing period exposed at each age to the existing fertility, but not exposed to mortality.

12. Fødsler og fødte. Fylke. 1999
Confinements and births. County. 1999



Nr. Fylke No. County	Fødsler Confinements	Levendefødte <i>Live births</i>							
		I alt <i>Total</i>			I ekteskap <i>In wedlock</i>		Utenfor ekteskap <i>Out of wedlock</i>		
		I alt <i>Total</i>	Gutter <i>Boys</i>	Jenter <i>Girls</i>	I alt	Prosent <i>Per cent</i>	I alt	Prosent	
Hele landet <i>The whole country ...</i>	58 463	59 298	30 468	28 830	30 198	50,9	29 100	49,1	
01 Østfold	2 845	2 897	1 478	1 419	1 488	51,4	1 409	48,6	
02 Akershus	6 159	6 244	3 217	3 027	3 609	57,8	2 635	42,2	
03 Oslo	7 713	7 822	4 066	3 756	4 567	58,4	3 255	41,6	
04 Hedmark	1 966	1 999	1 035	964	819	41,0	1 180	59,0	
05 Oppland	2 021	2 053	1 078	975	865	42,1	1 188	57,9	
06 Buskerud	2 825	2 866	1 474	1 392	1 497	52,2	1 369	47,8	
07 Vestfold	2 450	2 487	1 230	1 257	1 328	53,4	1 159	46,6	
08 Telemark	1 843	1 865	953	912	938	50,3	927	49,7	
09 Aust-Agder	1 270	1 289	675	614	727	56,4	562	43,6	
10 Vest-Agder	2 072	2 107	1 074	1 033	1 424	67,6	683	32,4	
11 Rogaland	5 646	5 741	2 951	2 790	3 576	62,3	2 165	37,7	
12 Hordaland	5 907	5 988	3 022	2 966	3 052	51,0	2 936	49,0	
14 Sogn og Fjordane	1 404	1 432	760	672	613	42,8	819	57,2	
15 Møre og Romsdal	3 151	3 188	1 590	1 598	1 422	44,6	1 766	55,4	
16 Sør-Trøndelag	3 412	3 453	1 770	1 683	1 394	40,4	2 059	59,6	
17 Nord-Trøndelag	1 614	1 628	854	774	606	37,2	1 022	62,8	
18 Nordland	3 001	3 041	1 592	1 449	1 033	34,0	2 008	66,0	
19 Troms	2 050	2 078	1 096	982	806	38,8	1 272	61,2	
20 Finnmark	1 114	1 120	553	567	434	38,8	686	61,3	
			Dødfødte <i>Late foetal deaths</i>		Tvillinger <i>Twins</i>		Trillinger <i>Triplets</i>		
			I alt	I ekteskap	Utenfor ekteskap	Levende-fødte	Død-fødte	Levende-fødte	Død-fødte
Hele landet <i>The whole country ...</i>	241	117	124			2 033	29	63	-
01 Østfold	16	12	4			123	5	6	-
02 Akershus	21	10	11			194	2	12	-
03 Oslo	26	17	9			257	5	6	-
04 Hedmark	6	1	5			74	-	3	-
05 Oppland	8	5	3			76	-	3	-
06 Buskerud	10	5	5			95	3	3	-
07 Vestfold	7	3	4			88	-	-	-
08 Telemark	13	3	10			66	-	3	-
09 Aust-Agder	9	5	4			55	1	-	-
10 Vest-Agder	10	7	3			76	-	6	-
11 Rogaland	21	12	9			213	7	9	-
12 Hordaland	20	8	12			184	2	12	-
14 Sogn og Fjordane	5	2	3			66	-	-	-
15 Møre og Romsdal	14	5	9			102	-	-	-
16 Sør-Trøndelag	13	7	6			108	-	-	-
17 Nord-Trøndelag	13	8	5			54	-	-	-
18 Nordland	14	5	9			107	1	-	-
19 Troms	9	2	7			72	2	-	-
20 Finnmark	6	-	6			23	1	-	-

13. Levendefødte, etter mors alder og barnets nummer. 1999
Live births, by age of mother and parity. 1999



Mors alder <i>Age of mother</i>	I alt <i>Total</i>	Født i ekteskap <i>Born in wedlock</i>	Født utenfor ekteskap <i>Born out of wedlock</i>	Barnets nummer <i>Parity</i>						
				1	2	3	4	5	6	7-
I alt Total	59 298	30 198	29 100	23901	21250	10339	2754	675	208	171
14	2	-	2	2	-	-	-	-	-	-
15	15	-	15	14	1	-	-	-	-	-
16	69	-	69	69	-	-	-	-	-	-
17	194	5	189	190	4	-	-	-	-	-
18	419	35	384	401	18	-	-	-	-	-
19	815	121	694	734	78	3	-	-	-	-
20	1 170	219	951	992	167	11	-	-	-	-
21	1 532	334	1 198	1 179	315	37	1	-	-	-
22	1 778	445	1 333	1 237	484	50	7	-	-	-
23	2 212	715	1 497	1 372	730	96	13	-	-	1
24	2 797	975	1 822	1 631	950	187	26	3	-	-
25	3 387	1 416	1 971	1 886	1 185	276	36	4	-	-
26	4 046	1 876	2 170	2 116	1 440	422	60	7	1	-
27	4 492	2 265	2 227	2 113	1 747	536	76	13	4	3
28	4 755	2 578	2 177	1 963	1 947	698	116	25	4	2
29	4 707	2 702	2 005	1 775	1 984	773	132	33	8	2
30	4 599	2 770	1 829	1 453	1 998	901	202	34	8	3
31	4 318	2 607	1 711	1 198	1 813	1 008	232	43	21	3
32	3 696	2 294	1 402	864	1 539	977	237	53	16	10
33	3 276	2 041	1 235	711	1 238	967	258	73	16	13
34	2 883	1 797	1 086	555	1 095	866	275	63	16	13
35	2 238	1 392	846	459	721	718	248	63	15	14
36	1 743	1 066	677	323	583	557	197	50	18	15
37	1 351	851	500	224	428	439	184	49	16	11
38	995	631	364	158	297	313	149	45	13	20
39	682	413	269	92	195	219	108	35	20	13
40	480	270	210	71	131	134	87	32	8	17
41	271	146	125	43	82	64	40	22	8	12
42	181	113	68	39	36	49	28	13	10	6
43	92	57	35	21	25	18	14	7	2	5
44	67	42	25	10	15	17	16	2	3	4
45	16	11	5	2	3	1	6	3	-	1
46	13	7	6	2	1	2	3	2	1	2
47	6	3	3	2	-	-	3	1	-	-
48	1	1	-	-	-	-	-	-	-	1

14. Levendefødte, etter barnets nummer. 1978-1999
Live births, by parity. 1978-1999



I alt ¹ Total ¹	Absolutte tall <i>Absolute figures</i>						Prosent <i>Per cent</i>					
	I alt Total	Barnets nummer Parity					I alt Total	Barnets nummer Parity				
		1.	2.	3.	4. og over and over	Uopp- gitt Un- known		1.	2.	3.	4. og over and over	Uopp- gitt Un- known
1978	52 270	21 783	19 374	7 636	3 177	300	100,0	41,7	37,1	14,6	6,1	0,6
1979	52 125	21 461	19 232	7 902	3 176	354	100,0	41,2	36,9	15,2	6,1	0,7
1980	51 511	21 436	19 055	7 716	3 032	272	100,0	41,6	37,0	15,0	5,9	0,5
1981	51 031	21 463	18 400	7 874	3 039	255	100,0	42,1	36,1	15,4	6,0	0,5
1982	51 721	21 674	18 492	8 208	3 089	258	100,0	41,9	35,8	15,9	6,0	0,5
1983	50 286	20 974	17 928	8 138	3 054	192	100,0	41,7	35,7	16,2	6,1	0,4
1984	50 594	21 251	17 944	7 988	2 998	413	100,0	42,0	35,5	15,8	5,9	0,8
1985	51 448	22 198	17 785	8 097	3 035	333	100,0	43,1	34,6	15,7	5,9	0,6
1986	52 514	23 271	18 074	8 163	2 992	14	100,0	44,3	34,4	15,5	5,7	0,0
1987	54 027	23 408	19 152	8 426	3 037	4	100,0	43,3	35,4	15,6	5,6	0,0
1988	57 526	25 315	19 894	9 028	3 248	41	100,0	44,0	34,6	15,7	5,6	0,1
1989	59 303	25 761	20 609	9 645	3 240	48	100,0	43,4	34,8	16,3	5,5	0,1
1990	60 939	26 114	21 210	10 133	3 405	77	100,0	42,9	34,8	16,6	5,6	0,1
1991	60 808	26 087	20 881	10 217	3 558	65	100,0	42,9	34,3	16,8	5,9	0,1
1992	60 109	25 193	21 211	9 994	3 628	83	100,0	41,9	35,3	16,6	6,0	0,1
1993	59 678	24 548	21 325	9 985	3 754	66	100,0	41,1	35,7	16,7	6,3	0,1
1994	60 092	24 385	21 792	10 075	3 776	64	100,0	40,6	36,3	16,8	6,3	0,1
1995	60 292	24 477	21 872	10 273	3 611	59	100,0	40,6	36,3	17,0	6,0	0,1
1996	60 927	25 059	21 010	10 905	3 901	52	100,0	41,1	34,5	17,9	6,4	0,1
1997	59 801	24 635	19 923	11 181	4 021	41	100,0	41,2	33,3	18,7	6,7	0,1
1998	58 352	24 297	19 741	10 270	3 999	45	100,0	41,6	33,8	17,6	6,9	0,1
1999	59 298	23 901	21 250	10 339	3 808	-	100,0	40,3	35,8	17,4	6,4	-

¹ Tallene for 1978-1985 er hentet fra Medisinsk fødselsregister og omfatter også dødfødte.

¹ The figures for 1978-1985 are from the Medical Birth Register and also comprise stillbirths.

15 Levendefødte, etter mors og fars alder. 1999
Live births, by age of mother and father. 1999



Fars alder Age of father	I alt Total	Mors alder Age of mother							
		-14	15-19	20-24	25-29	30-34	35-39	40-44	45-49
I alt Total	59 298	2	1 512	9 489	21 387	18 772	7 009	1 091	36
-14	1	-	1	-	-	-	-	-	-
15-19	388	1	269	109	7	1	1	-	-
20-24	4 494	-	779	2 795	802	102	16	-	-
25-29	16 035	-	262	4 398	9 118	1 985	249	22	1
30-34	20 263	-	67	1 441	8 476	8 916	1 268	93	2
35-39	11 276	-	18	349	2 060	5 586	3 010	249	4
40-44	4 223	-	2	93	488	1 508	1 712	411	9
45-49	1 203	-	5	26	146	359	444	208	15
50-54	407	-	3	9	45	121	157	68	4
55-59	97	-	-	3	8	30	37	19	-
60-64	23	-	-	2	4	6	7	4	-
65-69	4	-	-	-	3	-	-	1	-
70-74	3	-	-	-	1	1	1	-	-
Uoppgitt <i>Unknown</i>	881	1	106	264	229	157	107	16	1

16 Levendefødte etter mors og fars statsborgerskap. 1999
Live births, by citizenship of mother and father. 1999



Fars statsborgerskap Citizenship of father	I alt Total	Mors statsborgerskap Citizenship of mother									
		Norge Norway	Andre nordiske land <i>Other Nordic countries</i>	Andre europeiske land <i>Other European countries</i>	Afrika <i>Africa</i>	Asia	Nord- og Mellom-Amerika <i>North and Central America</i>	Sør-Amerika <i>South America</i>	Oseania <i>Oceania</i>	Statsløs <i>Stateless</i>	Uoppgitt <i>Unknown</i>
I alt Total	59298	54079	1166	1389	589	1717	212	108	13	19	6
Norg <i>Norway</i>	54408	50930	833	815	344	1190	181	83	10	17	5
Andre nordiske land <i>Other Nordic countries</i>	1018	703	258	28	8	16	4	1	-	-	-
Andre europeiske land <i>Other European countries</i>	1436	876	29	511	5	6	6	3	-	-	-
Afrika <i>Africa</i>	325	141	4	1	177	1	1	-	-	-	-
Asia	821	329	4	11	4	469	1	1	-	1	1
Nord- og Mellom-Amerika <i>North and Central America</i>	249	217	9	4	1	2	16	-	-	-	-
Sør- Amerika <i>South America</i>	74	55	-	1	-	-	1	17	-	-	-
Oseania <i>Oceania</i>	35	30	-	2	-	-	-	-	3	-	-
Statsløs <i>Stateless</i>	3	1	-	1	-	1	-	-	-	-	-
Uoppgitt <i>Unknown</i>	48	33	4	2	5	4	-	-	-	-	-
Ukjent <i>Other</i>	881	764	25	13	45	28	2	3	-	1	-

Utgitt i serien Aktuelle befolkningstall

Issued in the series New Figures on Population

1/97	Sivilstandsendringer 1995	5/99	Resultat av innenlandsk flytting gjennom første del av voksenlivet. Del 3. Kommuner i Trøndelag og Nord-Norge
2/97	Overgang til norsk statsborgerskap 1996	6/99	Overganger til norsk statsborgerskap 1998
3/97	Fødte. 1996	7/99	Folkemengde etter kjønn, alder og sivilstand. 1. januar 1999
4/97	Folkemengde etter alder, kjønn og sivilstand pr. 1.1.1997	8/99	Fødte 1998
5/97	Utenlandske statsborgere pr. 1.1.1997	9/99	Utanlandske statsborgere 1. januar 1999
6/97	Døde 1996	10/99	Døde 1998
7/97	Familier og barn pr. 1.1.1997	11/99	Flyttinger 1998
8/97	Flyttinger 1996	12/99	Folkemengde 1. januar 1999. Endelege tal
9/97	Sivilstandsendringer 1996	1/2000	Sivilstandsendringer 1998
10/97	Inngåtte ekteskap og registrerte partnerskap 1996	2/2000	Innvandrerbefolkningen 1. januar 1999
1/98	Folkemengde 1.1. og endringer. Førebels tal for kommuner 1998	3/2000	Familier og barn 1. januar 1999
2/98	Overgang til norsk statsborgerskap 1997	4/2000	Overganger til norsk statsborgerskap 1999
3/98	Innvandrerbefolkningen pr.1.1.1997	5/2000	Folkemengde etter kjønn, alder og sivilstand 1. januar 2000
4/98	Fødte 1997	6/2000	Utanlandske statsborgere 1. januar 2000
5/98	Døde 1997		
6/98	Folkemengde etter alder, kjønn og sivilstand pr. 1.1. 1998		
7/98	Flyttinger 1997		
8/98	Folkemengde 1.1. og endringer. Endelege tal for kommuner 1998		
9/98	Sivilstandsendringer 1997		
10/98	Utenlandske statsborgere pr.1.1.1998		
1/99	Folkemengde 1. januar 1999 og endringer i 1998 Førebels tal for kommuner		
2/99	Innvandrerbefolkningen 1. januar 1998		
3/99	Resultat av innenlandsk flytting gjennom første del av voksenlivet. Del 1. Kommuner på Østlandet		
4/99	Resultat av innenlandsk flytting gjennom første del av voksenlivet. Del 2. Kommuner på Sør- og Vestlandet		