

2. august 2000

Aktuelle befolkningstall

Statistics Norway



Statistisk sentralbyrå

Døde 1999

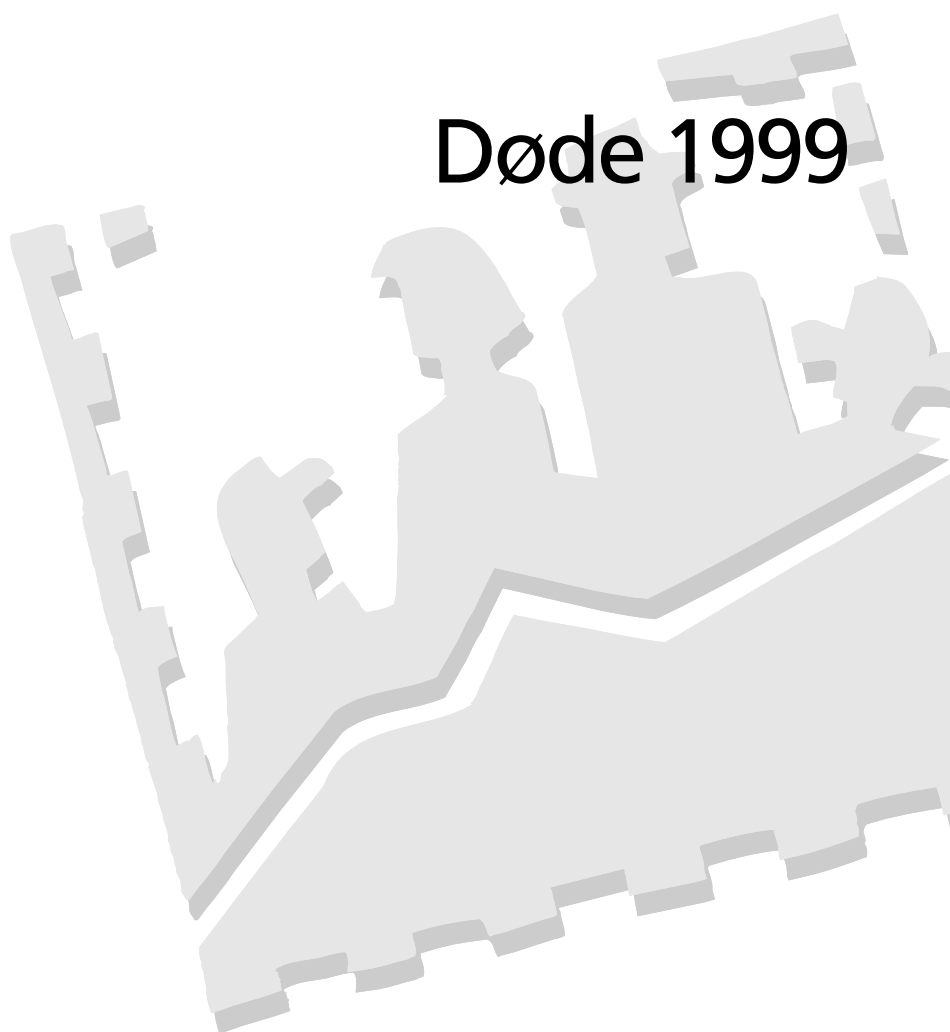

Statistisk sentralbyrå ber om å bli oppgitt som kilde når oppgaver fra dette heftet blir gjengitt.

8/2000

Aktuelle befolkningstall

I "Aktuelle befolkningstall" publiseres ny statistikk om sammensetningen av befolkningen og statsborgerskapsendringer, og tall for fødte, døde, flyttinger, inngåtte ekteskap, registrerte partnerskap og oppløste ekteskap. Serien gir tall for landet, landsdeler og fylker, og i enkelte tilfeller for kommuner. Kommunedata publiseres også i serien NOS Regionalstatistikk.

En fyldigere beskrivelse av prinsipper og definisjoner som ligger til grunn for statistikkene, finnes i NOS Befolkningsstatistikk.

Redaktør: Elisabetta Vassenden.

Redaksjonsmedarbeidere: Kirsten Enger Dybendal, tlf. 62 88 52 96, e-post: kirsten.enger.dybendal@ssb.no, Aslaug Hurlen Foss, tlf. 62 88 54 54, e-post: aslaug.hurlen.foss@ssb.no

Redigering: Randi Hansen Øiseth

Priser: Pr. år kr 600,00 inkl. mva. Enkeltnr. kr 65,00 inkl. mva.

Forespørsel om abonnement rettes til: Statistisk sentralbyrå, Salg- og abonnementservice. N-2225 Kongsvinger, tlf. 62 88 55 00, faks 62 88 55 95, e-post: salg-abonnement@ssb.no.

ISSN 0808-5293

Innhold

Lavspedbarnsdødelighet	3
Figurer	
Spedbarnsdødeligheten for gutter og jenter, 1976-1999	3
Forskjell i forventet gjestående levetid for gutter og jenter	3
Forventet gjestående levetid for nyfødte gutter og jenter. 1973-1999	4
Aldersavhengige dødsfallsrater. 1999	5
Tabeller	
1. Døde og dødelighet. 1961-1999	6
2. Døde menn og kvinner etter alder. Fylke. 1999	7
3. Døde menn etter alder. Fylke. 1999	7
4. Døde kvinner etter alder. Fylke. 1999	8
5. Døde pr. 1 000 innbyggere. Standardberegnete rater. Fylke. 1949-1985	9
6. Aldersavhengige dødsfallsrater for menn og kvinner. 1971-1999	10
7. Forventet gjestående levetid for menn og kvinner på utvalgte alders-trinn. 1946-1999	10
8. Forventet gjestående levetid for menn og kvinner på utvalgte alders-trinn. Fylke. 1971-1998	11
9. Dødeligheten omkring fødselen og i første leveår. 1956-1999	12
10. Spedbarnsdødelighet. Fylke. 1966-1999	13
11. Dødelighetstabeller. 1999	14
Utgitt i serien Aktuelle befolkningstall	16

Elektronisk formidling

Statistikken utgis årlig i Ukens statistikk. I tillegg finnes denne statistikken i elektronisk versjon under SSBs webtjeneste på Internett. Adressen er <http://www.ssb.no>.

Standardtegn

Standardtegn i tabeller	Symbol
Tall kan ikke forekomme	.
Oppgave mangler	..
Oppgave mangler foreløpig	...
Tall kan ikke offentliggjøres	:
Null	-
Mindre enn 0,5 av den brukte enheten	0
Mindre enn 0,05 av den brukte enheten	0,0
Foreløpig tall	*
Brudd i den loddrette serien	—
Brudd i den vannrette serien	
Rettet siden forrige utgave	r

Lav spedbarnsdødelighet

I 1999 døde knapt fire av 1 000 levendefødte barn før fylte ett år. Dette er den laveste spedbarnsdødeligheten som noen gang er registrert i Norge, og er blant det laveste i Europa. Forskjellen i levealder mellom menn og kvinner minker. Forventet levealder i Norge er ikke lenger blant de aller høyeste i Europa.

En jente har større sannsynlighet for å overleve det første året enn en gutt. I den siste femårsperioden har spedbarnsdødeligheten for gutter og jenter ligget rundt henholdsvis 4,5 og 3,5 per 1 000 levendefødte.

Det er forholdsvis store regionale forskjeller i spedbarnsdødeligheten. I perioden 1995-1999 døde 7 av 1 000 levendefødte i Finnmark løpet av det første året, mens det i Akershus og Sogn og Fjordane bare døde 3 av 1 000.

Flere kvinner enn menn

Det døde over 300 flere kvinner enn menn i 1999. At det nå dør flest kvinner, kan virke overraskende ettersom det alltid fødes 4-8 prosent flere gutter enn jenter, samtidig som kvinnene lever lengst. Forklaringen ligger i synkende fødselskull fra midten på 1920-tallet: Nå rammer dødsfall i stadig større grad menn som tilhører de små fødselskullene fra slutten av 1920-årene og tidlig i 1930-årene, mens kvinner som dør i stor grad fortsatt tilhører store kull født før 1925. Omkring 1980 døde det hvert år minst 3 500 flere menn enn kvinner.

Figur 1. Spedbarnsdødeligheten for gutter og jenter, 1976-1999
Infant mortality for boys and girls. 1976-1999

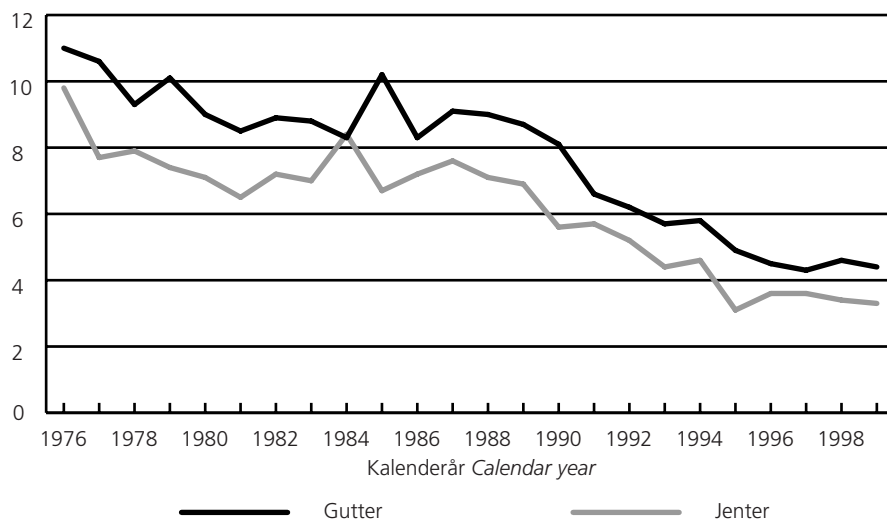

I 1999 ble det i Norge registrert 45 200 dødsfall, 22 450 menn og 22 750 kvinner. I forhold til 1998 var dette en økning på omtrent 400 menn og 700 kvinner.

Mindre kjønnsforskjell

Menn og kvinner har ulik dødelighet, men avviket har variert over tid. En nyfødt jente kan nå forvente å leve 5,5 år lenger enn en gutt. Fra et nivå på

tre år før 2. verdenskrig økte differansen til en topp på nærmere sju år på midten av 80-tallet. Forskjellen i forventet gjenstående levealder for kvinner og menn minker med alderen. For åttiåringene er differansen knapt to år.

Ut fra dødelighetsforholdene i 1999 kan en nyfødt jente forvente å bli 81,1 år, mens en nyfødt gutt kan forvente å bli 75,6 år. I forhold til 1998 er dette en liten reduksjon for jentene, mens det er det en liten økning for guttene. Menn har økt sin levealder med 0,8 år siden 1995, mens kvinner har økt sin med bare 0,3 år. Nordmenn kan forvente å leve kortere enn svensker, franskmenn og sveitsere, men lenger enn dansker og finner.

Figur 2. Forskjell i forventet gjenstående levetid for gutter og jenter
Expectation of life for new-born boys and girls. 1881-1998

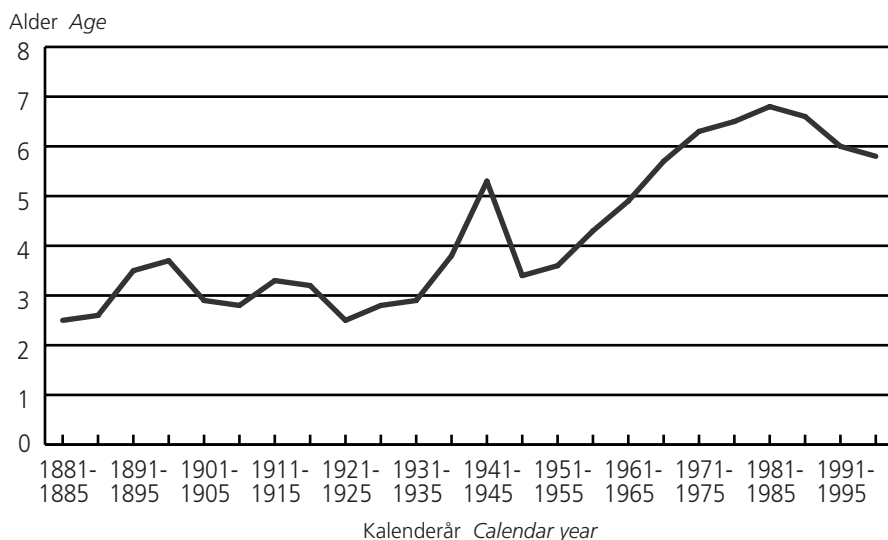

Forventet levealder ved fødsel, noen utvalgte europeiske land

	Kvinner	Menn
Norge	81,1	75,6
Sverige	81,9	77,1
Finland	81,0	73,7
Danmark (1997) ...	78,4	73,3
Frankrike (1997) ...	82,3	74,6
Sveits (1997)	82,1	76,1

Omfanget av statistikken

Statistikken for 1999 omfatter i all hovedsak dødsfall som faktisk skjedde i 1999. Dødsfall fra tidligere år er regnet med i 1999-tallene dersom meldingen kom i tidsrommet 1. mars 1999 til og med 29. februar 2000, det vil si for sent til å bli med i 1998-statistikken eller tidligere årganger. Statistikken omfatter bare personer som var registrert som bosatt i Norge da dødsfallet inntraff.

Døde i statistikken for 1999, etter faktisk hendelsesår:

I alt	45170
1977	1
1982	1
1986	1
1987	1
1988	1
1993	1
1994	2
1995	23
1996	30
1997	74
1998	89
1999	44946

Om dødelighetstabellen og forventet levealder

I dødelighetstabellen blir det først tatt utgangspunkt i et tenkt årskull (kohort) på 100 000 nyfødte. Disse blir så "ut-satt" for dødeligheten i det kalenderåret tabellen gjelder for. Vi finner ut hvordan dette årskullet dør ut ved å beregne antall døde og gjenlevende på hvert alderstrinn. Det mest interessante er å beregne hvor lenge dette årskullet kan forvente å leve. Når dødelighetstabellen blir benyttet, er det viktig å huske på at dette er en hypotetisk situasjon. Ingen årskull vil oppleve dødeligheten akkurat slik den er for den perioden tabellen viser. Hvis vi vil finne den faktiske levealderen for et årskull, må vi vente til alle i årskullet er dødd ut, noe som tar over hundre år. Derfor må vi i mellomtiden benytte den nest beste beregningen: dødelighetstabellen for den siste perioden.

Figur 3. Forventet gjenstående levetid for nyfødte gutter og jenter. 1973-1999
Expectation of life for new-born boys and girls. 1973-1999

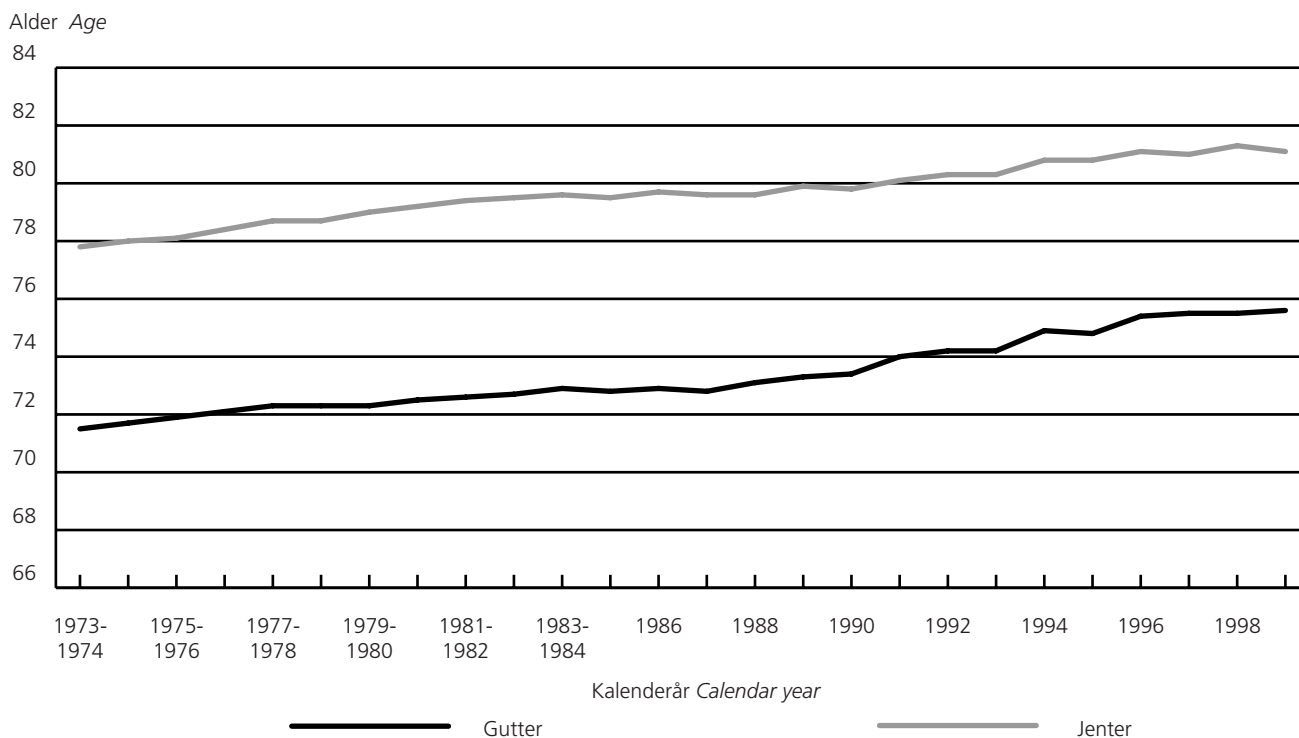

Figur 4. Aldersavhengige dødsfallsrater. 1999
Age-specific death rates. 1999



Døde pr. 1 000
Deaths per 1 000

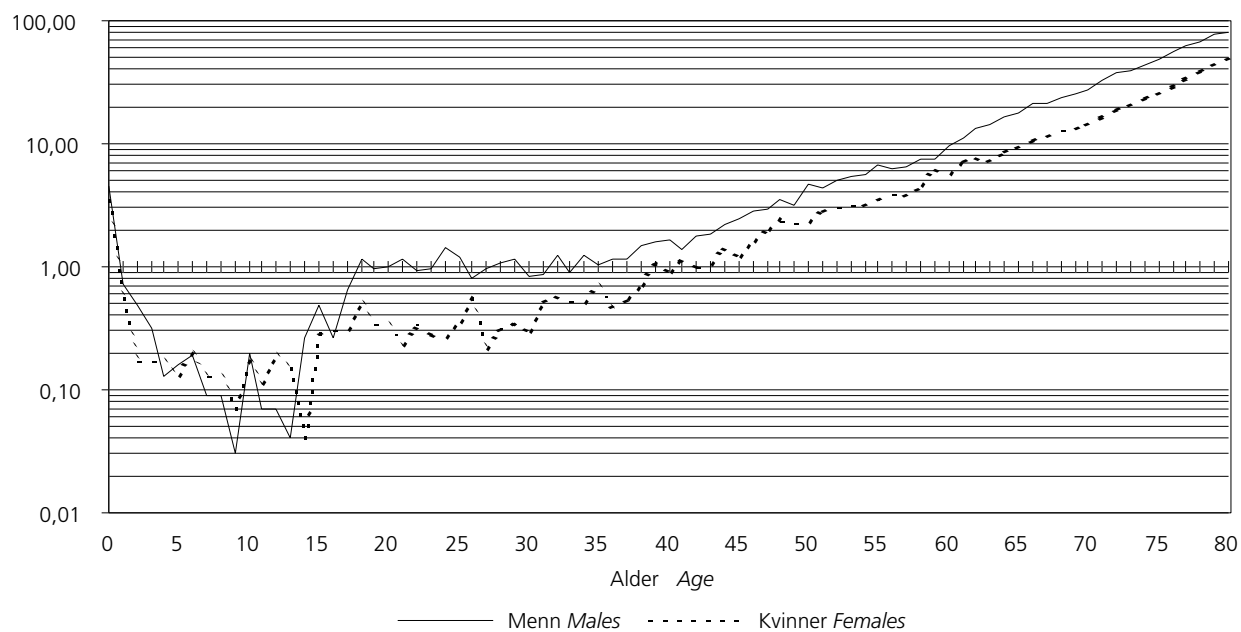

Halvlogaritmisk skala Half logarithmic scale

1. Døde og dødelighet. 1961-1999
Death and death rates. 1961-1999



Årsgjennomsnitt. År Annual average. Year	Døde i alt <i>Deaths, total</i>			Døde under 1 år ¹ <i>Deaths under 1 year of age¹</i>	Døde pr. 1 000 middelfolkemengde ² <i>Deaths per 1 000 mean population²</i>			Døde under 1 år pr. 1 000 levendefødte ¹ <i>Infant mortality¹</i>		
	Begge kjønn <i>Both sexes</i>	Menn <i>Males</i>	Kvinner <i>Females</i>		Begge kjønn	Menn	Kvinner	Begge kjønn	Gutter <i>Boys</i>	Jenter <i>Girls</i>
1961-1965	34 994	18 644	16 350	1 096	9,5	10,2	8,9	17,1	19,2	14,9
1966-1970	37 522	20 459	17 063	928	9,8	10,8	8,9	13,9	15,7	12,0
1971-1975	39 568	21 614	17 954	714	10,0	11,0	9,0	11,6	13,5	9,6
1976-1980	40 739	22 201	18 538	468	10,0	11,0	9,1	9,0	10,0	8,0
1981-1985	42 505	23 031	19 474	409	10,3	11,3	9,4	8,1	8,9	7,1
1986-1990	45 013	23 729	21 284	441	10,7	11,4	10,0	7,8	8,6	6,9
1991-1995	45 102	23 071	22 032	316	10,5	10,8	10,1	5,2	5,9	4,6
1976	40 216	21 925	18 291	561	10,0	11,0	9,0	10,5	11,0	9,8
1977	39 824	21 744	18 080	468	9,8	10,8	8,9	9,2	10,6	7,7
1978	40 682	22 078	18 604	446	10,0	11,0	9,1	8,6	9,3	7,9
1979	41 632	22 655	18 977	453	10,2	11,2	9,2	8,8	10,1	7,4
1980	41 340	22 606	18 734	411	10,1	11,1	9,1	8,1	9,0	7,1
1981	41 893	22 818	19 075	382	10,2	11,2	9,2	7,5	8,5	6,5
1982	41 454	22 631	18 823	413	10,1	11,1	9,1	8,1	8,9	7,2
1983	42 224	22 919	19 305	395	10,2	11,2	9,3	7,9	8,8	7,0
1984	42 581	23 005	19 576	419	10,3	11,2	9,4	8,3	8,3	8,4
1985	44 372	23 783	20 589	434	10,7	11,6	9,8	8,5	10,2	6,7
1986	43 560	23 462	20 098	408	10,5	11,4	9,5	7,8	8,3	7,2
1987	44 959	24 008	20 951	453	10,7	11,6	9,9	8,4	9,1	7,6
1988	45 354	23 705	21 649	463	10,8	11,4	10,2	8,0	9,0	7,1
1989	45 173	23 604	21 569	463	10,7	11,3	10,1	7,8	8,7	6,9
1990	46 021	23 866	22 155	419	10,9	11,4	10,3	6,9	8,1	5,6
1991	44 923	23 145	21 778	377	10,5	11,0	10,1	6,2	6,6	5,7
1992	44 731	23 071	21 660	346	10,4	10,9	10,0	5,8	6,2	5,2
1993	46 597	23 769	22 828	301	10,8	11,1	10,5	5,0	5,7	4,4
1994	44 071	22 348	21 723	312	10,2	10,4	9,9	5,2	5,8	4,6
1995	45 190	23 020	22 170	244	10,4	10,7	10,1	4,0	4,9	3,1
1996	43 860	22 106	21 754	246	10,0	10,2	9,8	4,0	4,5	3,6
1997	44 595	22 262	22 333	247	10,1	10,2	10,0	4,1	4,3	3,6
1998	44 112	22 067	22 045	232	10,0	10,1	9,8	4,0	4,6	3,4
1999	45 170	22 426	22 744	232	10,1	10,2	10,1	3,9	4,4	3,3

¹ Tallene fra og med 1986 avviker litt fra dem som seinere blir benyttet/publisert i NOS Helsestatistikk. ² Se også standardberegnede rater, tabell 3.

¹The figures onwards from 1986 will differ somewhat from those later to be used/published in NOS Health Statistics. ² See also standardized rates, table 3.

2. Døde menn og kvinner etter alder. Fylke. 1999

Death males and females by age. Country. 1999



Nr. Fylke No. County	I alt Total	Alder Age										
		Under 1	1-9	10-19	20-29	30-39	40-49	50-59	60-69	70-79	80-	90-
Hele landet The whole country	45 170	232	120	177	434	589	1 200	2 483	4 631	11 916	16 808	6 580
01 Østfold	2 646	8	10	5	25	30	75	142	316	694	1 000	341
02 Akershus	3 511	18	10	10	38	66	109	248	439	997	1 192	384
03 Oslo	5 591	34	18	24	58	115	169	299	494	1 414	2 052	914
04 Hedmark	2 330	5	6	4	14	27	58	110	248	687	897	274
05 Oppland	2 321	7	5	9	13	16	52	114	232	637	908	328
06 Buskerud	2 677	10	10	7	27	32	63	153	258	732	1 006	379
07 Vestfold	2 302	15	-	10	33	34	69	126	260	618	842	295
08 Telemark	1 978	9	4	9	22	16	52	109	176	541	750	290
09 Aust-Agder	1 144	9	2	8	10	15	24	63	134	258	409	212
10 Vest-Agder	1 495	13	4	12	16	18	33	87	172	374	550	216
11 Rogaland	2 913	22	12	22	41	41	86	181	268	725	1 090	425
12 Hordaland	4 017	20	12	13	43	61	106	202	398	1 027	1 478	657
14 Sogn og Fjordane	1 200	5	-	5	4	5	32	52	109	248	487	253
15 Møre og Romsdal	2 443	11	9	5	24	18	50	118	240	614	930	424
16 Sør-Trøndelag	2 652	16	5	11	19	34	69	137	272	707	1 019	363
17 Nord-Trøndelag ...	1 300	4	3	2	9	12	26	55	113	349	530	197
18 Nordland	2 481	11	3	5	24	19	63	144	256	671	921	364
19 Troms	1 450	7	1	9	6	22	38	96	152	397	519	203
20 Finnmark	719	8	6	7	8	8	26	47	94	226	228	61

3. Døde menn etter alder. Fylke. 1999

Death males by age. Country. 1999



Nr. Fylke No. County	I alt Total	Alder Age										
		Under 1	1-9	10-19	20-29	30-39	40-49	50-59	60-69	70-79	80-	90-
Hele landet The whole country ...	22 426	135	69	114	336	396	749	1 560	2 916	6 937	7 382	1 832
01 Østfold	1 313	1	7	3	18	20	46	93	190	404	442	89
02 Akershus	1 780	12	4	7	27	43	64	140	258	563	545	117
03 Oslo	2 459	20	9	14	39	80	101	180	315	752	788	161
04 Hedmark	1 213	4	1	2	11	14	38	73	154	398	413	105
05 Oppland	1 151	4	5	4	7	13	34	73	134	363	412	102
06 Buskerud	1 303	7	6	4	22	19	42	85	161	410	435	112
07 Vestfold	1 131	8	-	7	24	17	40	73	162	349	377	74
08 Telemark	961	3	4	5	20	10	27	60	103	315	330	84
09 Aust-Agder	578	4	1	6	10	12	16	34	80	160	188	67
10 Vest-Agder	766	10	4	8	15	15	22	58	111	233	226	64
11 Rogaland	1 488	13	6	16	35	28	55	121	163	442	486	123
12 Hordaland	1 995	13	5	8	33	43	63	128	273	611	647	171
14 Sogn og Fjordane ...	635	5	-	3	3	4	24	32	83	154	251	76
15 Møre og Romsdal ...	1 252	7	5	3	19	14	30	78	172	371	422	131
16 Sør-Trøndelag	1 341	8	5	7	16	21	42	97	165	409	447	124
17 Nord-Trøndelag	664	2	2	2	7	8	17	38	70	208	244	66
18 Nordland	1 257	5	2	4	17	13	42	95	157	410	413	99
19 Troms	744	5	1	5	5	16	25	67	102	251	221	46
20 Finnmark	395	4	2	6	8	6	21	35	63	134	95	21

4. Døde kvinner etter alder. Fylke. 1999

Death females by age. Country. 1999



Nr. Fylke No. County	I alt Total	Alder Age										
		Under 1	1-9	10-19	20-29	30-39	40-49	50-59	60-69	70-79	80-	90-
Hele landet The whole country	22 744	97	51	63	98	193	451	923	1 715	4 979	9 426	4 748
01 Østfold	1 333	7	3	2	7	10	29	49	126	290	558	252
02 Akershus	1 731	6	6	3	11	23	45	108	181	434	647	267
03 Oslo	3 132	14	9	10	19	35	68	119	179	662	1 264	753
04 Hedmark	1 117	1	5	2	3	13	20	37	94	289	484	169
05 Oppland	1 170	3	-	5	6	3	18	41	98	274	496	226
06 Buskerud	1 374	3	4	3	5	13	21	68	97	322	571	267
07 Vestfold	1 171	7	-	3	9	17	29	53	98	269	465	221
08 Telemark	1 017	6	-	4	2	6	25	49	73	226	420	206
09 Aust-Agder	566	5	1	2	-	3	8	29	54	98	221	145
10 Vest-Agder	729	3	-	4	1	3	11	29	61	141	324	152
11 Rogaland	1 425	9	6	6	6	13	31	60	105	283	604	302
12 Hordaland	2 022	7	7	5	10	18	43	74	125	416	831	486
14 Sogn og Fjordane	565	-	-	2	1	1	8	20	26	94	236	177
15 Møre og Romsdal	1 191	4	4	2	5	4	20	40	68	243	508	293
16 Sør-Trøndelag	1 311	8	-	4	3	13	27	40	107	298	572	239
17 Nord-Trøndelag ...	636	2	1	-	2	4	9	17	43	141	286	131
18 Nordland	1 224	6	1	1	7	6	21	49	99	261	508	265
19 Troms	706	2	-	4	1	6	13	29	50	146	298	157
20 Finnmark	324	4	4	1	-	2	5	12	31	92	133	40

5. Døde pr. 1 000 innbyggere¹. Standardberegnete rater². Fylke. 1949-1985
Deaths per 1 000 population¹. Standardized rates². County. 1949-1985



Nr. Fylke No. County	1949- 1952	1959- 1962	1964- 1967	1969- 1972	1971- 1975	1976- 1980	1981- 1985
Menn Males							
Hele landet <i>The whole country</i>	10,57	10,61	10,88	11,21	10,88	10,44	10,15
01 Østfold	10,96	11,16	11,24	12,08	11,75	10,88	10,67
02 Akershus	10,18	10,50	10,55	10,96	10,58	9,97	10,00
03 Oslo	12,37	12,48	12,38	12,44	12,01	11,82	11,36
04 Hedmark	9,59	9,94	9,78	10,25	10,12	9,85	9,70
05 Oppland	9,07	9,09	9,59	10,07	9,90	9,48	9,43
05 Buskerud	9,42	10,23	10,99	11,10	10,81	10,51	10,41
07 Vestfold	11,04	11,08	11,11	11,63	11,41	11,14	10,52
08 Telemark	10,02	10,27	10,71	11,22	10,85	10,30	10,31
09 Aust-Agder	10,33	10,29	10,76	10,77	10,58	10,34	9,87
10 Vest-Agder	10,70	10,49	10,37	11,53	10,93	10,81	10,57
11 Rogaland	10,73	10,72	10,82	10,88	10,74	10,52	9,83
12 Hordaland#3	9,71	9,76	10,25	11,00	10,39	9,85	9,54
13 Bergen#3	12,39	12,16	11,79
14 Sogn og Fjordane	9,01	8,61	9,44	9,56	9,46	8,52	8,50
15 Møre og Romsdal	9,86	9,57	10,36	10,41	9,81	9,29	9,15
16 Sør-Trøndelag	11,06	10,51	10,80	11,30	11,00	10,76	10,31
17 Nord-Trøndelag	9,57	9,08	9,57	10,54	9,96	9,53	9,47
18 Nordland	10,39	10,40	11,16	11,42	11,39	10,63	10,38
19 Troms	11,03	10,98	11,46	11,38	11,51	10,80	10,86
20 Finnmark	13,05	13,52	12,68	13,64	13,47	13,17	12,42
Kvinner Females							
Hele landet <i>The whole country</i>	8,81	7,92	7,49	7,19	6,84	6,26	5,84
01 Østfold	9,35	8,25	7,91	7,49	7,46	6,56	6,16
02 Akershus	9,18	8,39	7,38	7,36	7,04	6,29	5,73
03 Oslo	8,88	7,81	7,39	7,12	6,78	6,61	6,19
04 Hedmark	8,92	7,81	7,82	7,29	7,10	6,56	6,17
05 Oppland	8,70	8,09	7,47	6,99	6,85	6,20	5,72
05 Buskerud	8,55	7,88	7,33	7,30	6,83	6,76	6,04
07 Vestfold	8,57	7,94	7,14	6,96	6,83	6,50	5,94
08 Telemark	8,52	7,79	7,29	7,14	6,88	6,04	6,00
09 Aust-Agder	8,78	7,71	7,27	6,90	6,45	6,15	5,82
10 Vest-Agder	9,08	7,88	7,26	7,11	6,72	6,40	5,80
11 Rogaland	8,84	7,86	7,46	6,96	6,73	6,20	5,76
12 Hordaland#3	8,33	7,61	7,16	7,11	6,53	5,78	5,48
13 Bergen#3	8,54	8,32	7,51
14 Sogn og Fjordane	7,96	7,22	7,22	6,93	6,28	5,53	5,08
15 Møre og Romsdal	8,41	7,51	7,26	6,82	6,17	5,49	5,34
16 Sør-Trøndelag	9,00	8,22	7,93	7,50	6,99	6,45	5,85
17 Nord-Trøndelag	8,42	7,69	7,67	7,35	6,89	6,17	5,64
18 Nordland	8,99	7,91	7,51	7,25	7,16	6,09	5,89
19 Troms	9,32	7,80	8,21	7,89	7,42	6,24	5,85
20 Finnmark	10,82	9,50	8,81	8,50	7,92	7,16	6,53

¹ Se døde pr. 1 000 av middelfolkemengden (direkte beregnede rater), tabell ² Standardberegnet mht. alder, dvs. det er tatt hensyn til at befolkningens aldersfordeling varierer fra fylke til fylke og over tid. Som standardbefolkning er brukt landets folkemengde pr. 1. november 1960. ³ Bergen ble en del av Hordaland 1. januar 1972

¹ See deaths per 1 000 mean population (crude death rates), table 1. ² Standardized by age, i.e. variations in age structure for counties and over time have been considered. Standard population used refers to 1 November 1960 for the whole country. ³ Bergen was included in Hordaland fra 1 January 1972.

6. Aldersavhengige dødsfallrater for menn og kvinner. 1971-1999

Age-specific death rates for males and females. 1971-1999



Alder Age	Døde pr. 100 000 middelfolkemengde Deaths per 100 000 mean population													
	Menn Males							Kvinner Females						
	Årsgjennomsnitt Annual average					1998	1999	Årsgjennomsnitt					1998	1999
	1971-1975	1976-1980	1981-1985	1986-1990	1991-1995			1971-1975	1976-1980	1981-1985	1986-1990	1991-1995		
I alt Total	1 099	1 103	1 128	1 141	1 082	1 007	1 016	902	907	934	1 001	1 011	985	1 009
0-4	330	240	221	226	147	106	120	229	181	176	173	120	86	87
5-9	51	37	27	25	16	14	11	29	23	18	15	16	7	13
10-14	39	31	29	25	22	16	13	24	19	15	14	11	13	13
15-19	108	94	94	92	74	57	71	35	34	33	30	28	30	35
20-24	114	116	116	111	91	114	111	33	36	32	32	30	34	29
25-29	109	99	101	100	93	105	105	42	40	33	39	33	32	35
30-34	127	117	106	119	113	116	101	59	50	49	52	53	55	49
35-39	183	165	149	155	144	145	129	86	79	80	77	71	74	69
40-44	278	251	237	234	205	204	178	142	125	127	129	120	122	110
45-49	452	447	411	388	337	289	299	232	211	206	214	196	169	189
50-54	736	728	702	624	523	482	503	361	353	323	318	299	337	292
55-59	1 210	1 180	1 130	1 068	909	772	684	547	536	524	526	479	421	435
60-64	1 935	1 895	1 635	1 781	1 549	1 332	1 278	893	853	813	818	778	681	729
65-69	3 085	3 009	2 927	2 814	2 576	2 199	2 212	1 537	1 450	1 319	1 291	1 259	1 092	1 169
70-74	5 094	4 850	4 797	4 624	4 222	3 742	3 696	2 913	2 534	2 346	2 270	2 112	1 868	1 925
75-79	7 883	7 760	7 497	7 372	6 921	6 360	6 349	5 305	4 806	4 296	4 123	3 847	3 520	3 457
80-84	12 416	11 763	11 663	11 593	11 308	10 720	10 738	9 449	8 610	7 803	7 491	7 036	6 514	6 668
85-89	18 804	18 129	17 718	17 909	17 968	16 734	17 941	16 267	14 644	13 649	13 386	13 025	12 296	12 285
90-	30 368	29 195	28 466	28 829	29 852	28 138	30 124	27 328	25 653	24 118	24 363	24 468	23 852	25 386

7. Forventet gjenstående levetid for menn og kvinner på utvalgte alderstrinn. 1946-1999

Expectation of life for males and females at selected ages. 1946-1999



Kjønn. Årsgjennomsnitt Sex. Annual average	Alder Age											
	0	1	5	10	20	30	40	50	60	70	80	
Menn Males												
1946-1950	69,25	70,70	67,30	62,63	53,25	44,22	35,16	26,43	18,39	11,43	6,30	
1951-1955	71,11	71,95	68,40	63,65	54,11	44,81	35,54	26,60	18,52	11,60	6,39	
1956-1960	71,32	71,94	68,29	63,50	53,93	44,57	35,19	26,21	18,12	11,38	6,28	
1961-1965	71,03	71,42	67,74	62,94	53,34	43,93	34,58	25,62	17,60	11,04	6,12	
1966-1970	71,09	71,22	67,51	62,69	53,08	43,61	34,22	25,32	17,33	10,87	6,14	
1971-1975	71,41	71,38	67,63	62,80	53,21	43,76	34,36	25,41	17,44	10,88	6,18	
1976-1980	72,19	71,92	68,11	63,23	53,59	44,12	34,67	25,69	17,70	11,11	6,39	
1981-1985	72,69	72,34	68,50	63,60	53,95	44,48	34,98	25,96	17,90	11,25	6,46	
1986-1990	73,09	72,72	68,88	63,96	54,29	44,81	35,36	26,28	18,11	11,39	6,48	
1991-1995	74,38	73,81	69,93	64,98	55,26	45,72	36,25	27,09	18,68	11,67	6,50	
1994	74,88	74,31	70,41	65,45	55,70	46,13	36,62	27,45	18,98	11,96	6,66	
1995	74,80	74,18	70,25	65,31	55,60	46,06	36,57	27,40	18,93	11,80	6,48	
1996	75,37	74,73	70,81	65,86	56,09	46,56	37,05	27,84	19,29	12,03	6,74	
1997	75,45	74,78	70,89	65,96	56,20	46,66	37,15	27,95	19,35	12,06	6,64	
1998	75,54	74,88	70,94	65,99	56,21	46,77	37,31	28,10	19,57	12,25	6,78	
1999	75,62	74,95	71,08	66,11	56,36	46,91	37,40	28,16	19,55	12,20	6,64	
Kvinner Females												
1946-1950	72,65	73,56	70,03	65,24	55,64	46,29	36,96	27,95	19,45	12,03	6,51	
1951-1955	74,70	75,21	71,57	66,72	56,96	47,31	37,79	28,57	19,93	12,30	6,60	
1956-1960	75,57	75,89	72,17	67,30	57,49	47,74	38,14	28,84	20,06	12,36	6,64	
1961-1965	75,97	76,13	72,37	67,49	57,66	47,87	38,22	28,88	20,06	12,29	6,53	
1966-1970	76,83	76,77	72,99	68,10	58,28	48,49	38,81	29,47	20,64	12,83	6,97	
1971-1975	77,68	77,43	73,60	68,71	58,89	49,10	39,41	30,04	21,18	13,19	7,13	
1976-1980	78,66	78,29	74,42	69,50	59,67	49,88	40,17	30,75	21,89	13,88	7,57	
1981-1985	79,44	79,01	75,15	70,22	60,37	50,55	40,84	31,44	22,55	14,46	7,97	
1986-1990	79,73	79,28	75,39	70,44	60,58	50,78	41,07	31,68	22,80	14,74	8,17	
1991-1995	80,39	79,76	75,87	70,93	61,06	51,23	41,52	32,09	23,15	15,01	8,29	
1994	80,64	80,01	76,12	71,17	61,32	51,49	41,76	32,33	23,42	15,25	8,44	
1995	80,82	80,09	76,15	71,20	61,33	51,49	41,78	32,33	23,33	15,19	8,42	
1996	81,07	80,38	76,42	71,45	61,57	51,74	42,02	32,58	23,68	15,48	8,57	
1997	80,97	80,27	76,38	71,43	61,55	51,74	42,00	32,55	23,64	15,39	8,48	
1998	81,28	80,55	76,63	71,66	61,80	51,98	42,28	32,82	23,89	15,57	8,61	
1999	81,13	80,40	76,48	71,53	61,69	51,87	42,14	32,69	23,70	15,49	8,51	

8. Forventet gjestående levetid for menn og kvinner på utvalgte alderstrinn. Fylke. 1971-1998

Expectation of life for males and females at selected ages. County. 1971-1998



Nr. Fylke No County	Gjestående leveår ved alder Expectation of life at age																	
	0 år years						20 år years						65 år years					
	1971-1975	1976-1980	1981-1985	1986-1990	1991-1995	1994-1998 ¹	1971-1975	1976-1980	1981-1985	1986-1990	1991-1995	1994-1998 ¹	1971-1975	1976-1980	1981-1985	1986-1990	1991-1995	1994-1998 ¹
Menn Males																		
Hele landet The whole country	71,5	72,2	72,7	73,1	74,4	75,2	53,2	53,6	54,0	54,3	55,3	56,0	14,0	14,2	14,4	14,6	15,0	15,4
01 Østfold	70,6	72,0	72,3	72,9	73,9	74,9	52,4	53,1	53,5	53,9	54,8	55,6	13,4	13,7	13,9	14,2	14,7	15,2
02 Akershus	72,3	72,9	73,3	73,9	75,2	76,1	53,7	54,2	54,4	55,0	55,9	56,7	13,8	14,4	14,1	14,7	15,2	15,7
03 Oslo	70,3	70,8	71,4	71,6	73,1	74,0	52,0	52,1	52,5	52,7	53,9	54,8	13,1	13,3	13,6	13,9	14,4	15,0
04 Hedmark	72,5	73,1	73,5	73,0	74,0	74,8	54,3	54,3	54,6	54,1	55,0	55,6	14,5	14,8	14,8	14,4	14,8	15,2
05 Oppland	72,6	73,2	73,6	73,5	74,7	75,5	54,5	54,8	54,9	54,6	55,6	56,1	14,8	15,0	15,1	14,8	15,2	15,4
05 Buskerud	71,6	72,5	72,6	72,6	74,4	75,2	53,3	53,8	53,8	54,0	55,3	56,0	14,0	14,1	14,2	14,6	14,9	15,4
07 Vestfold	70,8	71,6	72,5	73,1	74,0	75,0	52,6	53,0	53,6	54,1	54,8	55,8	13,6	13,7	14,0	14,2	14,8	15,3
08 Telemark ...	71,5	72,2	72,5	72,7	74,3	74,5	53,2	53,7	53,7	53,8	55,1	55,3	14,2	14,5	14,4	14,4	15,0	15,3
09 Aust-Agder	71,8	72,2	72,8	72,6	74,3	74,9	53,3	53,6	54,4	54,0	55,2	55,6	14,7	14,5	15,0	14,5	15,1	15,2
10 Vest-Agder	71,4	71,5	71,9	72,2	74,2	74,8	53,1	52,9	53,4	53,7	55,0	55,6	14,2	14,3	14,4	14,6	15,1	15,3
11 Rogaland	71,4	72,0	73,1	73,9	75,2	76,0	53,4	53,5	54,5	55,1	56,1	56,6	14,1	14,3	14,7	15,0	15,3	15,7
12 Hordaland ..	72,2	73,1	73,6	74,3	75,3	76,2	53,7	54,3	54,8	55,4	56,1	56,8	14,2	14,5	14,8	15,1	15,4	15,9
14 Sogn og Fjordane	73,0	74,5	74,7	74,7	75,8	76,2	54,8	56,0	55,9	56,1	56,7	57,1	15,3	16,1	16,2	15,9	16,0	16,2
15 Møre og Romsdal	72,4	73,5	74,0	74,5	75,3	76,2	54,3	54,9	55,3	55,6	56,3	57,1	14,9	15,1	15,2	15,4	15,6	16,0
16 Sør- Trøndelag ..	71,3	72,0	72,5	73,1	74,5	75,5	53,2	53,3	53,9	54,3	55,4	56,3	13,8	13,9	14,4	14,4	14,9	15,5
17 Nord- Trøndelag ..	72,8	73,6	73,3	73,9	75,0	76,4	54,4	54,8	54,7	55,1	55,8	57,0	14,5	14,9	15,1	14,9	15,1	15,9
18 Nordland	71,0	71,9	72,5	72,8	73,9	74,9	53,0	53,6	53,8	54,0	54,9	55,9	13,9	14,0	14,3	14,3	14,7	15,2
19 Troms	70,4	71,6	71,8	71,7	73,7	73,9	52,4	53,0	53,1	53,2	54,5	54,8	13,6	14,1	14,0	14,1	14,4	14,5
20 Finnmark	68,0	68,9	69,4	70,1	70,8	72,3	50,3	50,7	51,0	51,6	52,3	53,4	12,4	12,6	13,2	13,0	13,5	14,0
Kvinner Females																		
Hele landet The whole country	77,7	78,7	79,5	79,7	80,4	81,0	58,9	59,7	60,5	60,6	61,1	61,5	17,1	17,8	18,5	18,7	19,0	19,4
01 Østfold	76,8	78,3	78,9	79,2	79,9	80,5	58,1	59,2	59,7	60,1	60,5	61,2	16,3	17,2	18,0	18,2	18,5	19,0
02 Akershus	77,5	78,7	79,7	80,1	80,5	81,1	58,5	59,6	60,5	60,8	61,1	61,6	16,5	17,4	18,5	18,7	18,9	19,4
03 Oslo	77,8	78,0	78,9	78,5	79,4	80,1	58,8	58,9	59,6	59,3	60,0	60,6	17,2	17,7	18,2	18,1	18,4	19,0
04 Hedmark	77,2	78,3	78,9	79,2	79,8	80,0	58,7	59,3	59,9	60,0	60,6	60,7	16,8	17,4	17,9	18,2	18,5	18,7
05 Oppland	77,7	78,6	79,8	79,4	80,0	80,7	59,1	59,9	60,7	60,4	60,8	61,3	17,1	17,8	18,5	18,5	18,8	19,2
05 Buskerud	77,7	78,1	79,1	79,5	80,2	80,7	58,9	59,2	60,1	60,3	60,9	61,2	17,0	17,2	18,2	18,4	18,9	19,1
07 Vestfold	77,7	78,5	79,4	79,3	80,5	80,7	58,9	59,3	60,3	60,1	61,0	61,3	17,1	17,5	18,3	18,4	18,8	19,3
08 Telemark ...	77,7	79,1	79,3	79,5	80,3	81,0	59,0	60,1	60,3	60,5	60,9	61,5	17,0	18,0	18,3	18,4	18,7	19,2
09 Aust-Agder	78,4	79,0	79,3	79,6	80,4	80,7	59,6	60,0	60,7	60,5	61,2	61,3	17,7	18,1	18,9	18,8	19,0	19,5
10 Vest-Agder	78,0	78,6	79,4	80,3	80,7	81,2	59,3	59,7	60,6	61,2	61,4	61,7	17,3	17,6	18,7	19,3	19,5	19,5
11 Rogaland	77,9	78,9	79,5	80,3	81,0	81,7	59,0	59,8	60,6	61,1	61,6	62,2	17,3	17,9	18,7	19,2	19,4	19,9
12 Hordaland ..	78,4	79,6	80,4	80,8	81,6	82,3	59,4	60,5	61,2	61,7	62,1	62,8	17,3	18,2	18,9	19,4	19,9	20,2
14 Sogn og Fjordane	78,9	80,1	81,4	81,5	81,8	82,5	60,1	61,2	62,1	62,1	62,4	62,8	17,8	18,9	19,4	19,7	20,0	20,1
15 Møre og Romsdal	78,9	79,9	80,5	81,0	81,4	81,9	60,0	61,0	61,6	61,8	62,2	62,4	17,8	18,7	19,3	19,5	19,7	19,9
16 Sør- Trøndelag ..	77,5	78,2	79,5	79,5	80,0	80,8	58,8	59,4	60,5	60,4	60,7	61,2	16,9	17,6	18,4	18,4	18,6	19,0
17 Nord- Trøndelag ..	77,9	79,0	79,9	80,2	80,7	81,2	59,0	60,0	60,9	61,2	61,4	61,9	17,0	17,9	18,7	18,8	19,0	19,5
18 Nordland	77,4	78,9	79,6	79,8	80,5	80,8	58,7	60,1	60,4	60,6	61,2	61,5	16,8	17,9	18,5	18,6	19,0	19,3
19 Troms	76,7	78,6	79,7	79,6	80,4	80,6	58,2	59,6	60,5	60,6	61,2	61,3	16,4	17,8	18,3	18,5	19,0	19,0
20 Finnmark	76,2	77,1	78,3	78,1	78,7	79,4	57,8	58,3	59,4	59,0	59,7	60,2	15,8	16,7	17,5	16,7	17,9	18,7

¹ Metoden for beregningen er i perioden 1994-1998 en annen enn for de øvrige årene.

¹ The calculation for the period 1994-1998 is done in another way than for the earlier periods.

9. Dødeligheten omkring fødselen og i første leveår. 1956-1999

Perinatal and infant mortality. 1956-1999



År ¹ Year ¹	Døde pr. 1 000 fødte Deaths per 1 000 births		Døde pr. 1 000 levendefødte Deaths per 1 000 live births				
	Dødfødte ² Dødfødte ²	Dødfødte+ døde under 1 uke Perinatal mortality	Under 24 timer Under 24 hours	Under 1 uke Under 1 week	Under 4 uker Under 4 weeks	4 uker- under 1 år 4 weeks- under 1 year	I alt under 1 år Under 1 year, total
1956-1960	14,3	24,5	5,8	10,4	12,4	7,5	19,9
1961-1965	12,4	22,5	5,7	10,2	12,0	5,1	17,1
1966-1970	11,1	20,1	5,3	9,1	10,3	3,6	13,9
1971-1975	9,1	16,4	4,5	7,4	8,4	3,2	11,6
1976-1980	7,1	12,0	2,8	4,9	5,9	3,2	9,0
1981-1985	5,7	9,5	2,3	3,8	4,6	3,5	8,1
1986-1990	4,4	7,8	2,2	3,3	4,2	3,7	7,9
1991-1995	4,3	7,0	³ 1,3	2,7	3,4	1,9	5,2
1986	4,8	8,0	2,1	3,3	4,2	3,7	7,9
1987	4,2	7,9	2,3	3,7	4,7	3,7	8,4
1988	4,3	7,9	2,3	3,6	4,5	3,8	8,3
1989	4,5	7,6	2,1	3,1	3,9	4,0	7,9
1990	4,3	7,5	2,0	3,2	3,9	3,1	7,0
1991	4,6	7,4	1,7	2,7	3,7	2,7	6,4
1992	4,3	7,4	1,8	3,1	3,8	2,1	5,9
1993	4,2	6,9	1,7	2,7	3,5	1,7	5,1
1994	4,5	7,5	1,8	3,0	3,6	1,6	5,2
1995	3,9	6,1	³ 1,1	2,2	2,7	1,4	4,0
1996	4,5	6,5	³ 1,0	2,0	2,5	1,5	4,0
1997	3,8	6,1	³ 0,9	2,3	2,8	1,3	4,1
1998	4,2	6,2	³ 1,0	2,0	2,6	1,4	4,0
1999	4,0	6,1	³ 1,1	2,1	2,7	1,2	3,9

¹ Årsgjennomsnitt for femårsperiodene. For årene 1956-1994 (1956-1990 for femårsperiodene) er tallene hentet fra NOS Helsestatistikk. ² Fødte uten liv med oppgitt svangerskapstid 28 uker og over. ³ Født og død samme dato.

¹ Annual average for the five-year periods. The figure are based on NOS Health Statistics for the years 1956-1994 (1956-1990 for the five-year periods). ² Fetal deaths with reported of gestation 28 weeks and over. ³ Born and dead at the same date.

10. Spedbarnsdødelighet. Fylke. 1966-1999
Infant mortality. County. 1966-1999



Nr. Fylke No. County	Døde i første leveår pr. 1 000 levendefødte <i>Deaths under 1 year per 1 000 live births</i>							Hele landet = 100 <i>The whole country = 100</i>						
	1966- 1970	1971- 1975	1976- 1980	1981- 1985	1986- 1990	1991- 1995	1994- 1999	1966- 1970	1971- 1975	1976- 1980	1981- 1985	1986- 1990	1991- 1995	1994- 1999
Hele landet The whole country	13,9	11,6	9,0	8,1	7,8	5,2	4,0	100	100	100	100	100	100	100
01 Østfold	13,8	11,1	7,3	6,7	6,8	5,1	3,8	99	96	81	83	87	98	94
02 Akershus	13,1	9,2	8,2	6,4	6,7	4,4	3,0	94	79	91	79	86	85	76
03 Oslo	13,1	10,8	7,9	7,1	7,5	5,3	3,8	94	93	88	88	96	102	95
04 Hedmark	13,7	12,5	8,3	8,0	6,9	6,5	4,2	99	108	92	99	88	125	105
05 Oppland	12,9	14,0	12,4	8,2	7,8	6,2	4,6	93	121	138	101	100	119	115
06 Buskerud	13,6	11,4	9,4	8,5	8,4	6,0	3,6	98	98	104	105	108	115	89
07 Vestfold	13,5	11,4	9,1	7,2	7,3	3,7	4,4	97	98	101	89	94	71	111
08 Telemark	12,6	12,9	10,5	9,2	7,7	4,4	4,2	91	111	117	114	99	85	105
09 Aust-Agder	15,5	10,5	8,6	9,8	10,4	6,1	4,8	112	91	96	121	133	117	121
10 Vest-Agder	15,1	11,2	10,3	9,7	9,8	4,8	4,6	109	97	114	120	126	92	114
11 Rogaland	13,9	11,7	9,5	9,9	8,5	5,1	3,5	100	101	106	122	109	98	88
12 Hordaland	11,6	9,7	8,4	7,4	7,9	4,4	3,4	83	84	93	91	101	85	85
14 Sogn og Fjordane	14,3	11,5	9,6	6,6	6,2	3,5	3,0	103	99	107	81	79	67	74
15 Møre og Romsdal	14,8	11,9	8,5	8,1	6,5	6,1	4,3	106	103	94	100	83	117	108
16 Sør-Trøndelag	14,8	13,2	10,9	9,6	7,6	5,5	4,4	106	114	121	119	97	106	109
17 Nord-Trøndelag ..	12,0	11,0	8,8	10,6	9,0	5,3	3,7	86	95	98	131	115	102	92
18 Nordland	15,4	13,5	10,3	7,2	7,7	6,5	5,9	111	116	114	89	99	125	148
19 Troms	17,4	13,8	9,1	7,2	8,8	4,6	4,8	125	119	101	89	113	88	120
20 Finnmark	19,3	16,0	11,4	9,5	9,1	9,5	7,0	139	138	127	117	117	183	174

11. Dødelighetstabeller¹. 1999
Life tables¹. 1999



Alder x Age x	Levende ved alder x Survivors at age x l_x		Døde i alder x til x+1 Death at age x to x+1 d_x		Forventet gjenstående levetid ved alder x Expectation of life at age x eOx		Dødssannsynlighet for alder x, Promille (Uglattet) Probability of death at at age x, Per 1 000, (Ungraduated) q_x	
	Menn Males	Kvinner Females	M	K	M	K	M	K
0	100 000	100 000	447	338	75,62	81,13	4,47	3,38
1	99 553	99 662	72	55	74,95	80,40	0,72	0,55
2	99 481	99 607	47	17	74,01	79,44	0,48	0,17
3	99 434	99 590	31	17	73,04	78,46	0,32	0,17
4	99 402	99 573	13	17	72,07	77,47	0,13	0,17
5	99 390	99 557	16	13	71,08	76,48	0,16	0,13
6	99 374	99 543	19	20	70,09	75,49	0,19	0,20
7	99 355	99 523	9	13	69,10	74,51	0,09	0,13
8	99 346	99 510	9	13	68,11	73,52	0,09	0,13
9	99 336	99 497	3	7	67,11	72,53	0,03	0,07
10	99 333	99 490	19	17	66,11	71,53	0,20	0,17
11	99 314	99 473	7	11	65,13	70,55	0,07	0,11
12	99 307	99 462	7	19	64,13	69,55	0,07	0,19
13	99 300	99 444	4	15	63,14	68,57	0,04	0,15
14	99 296	99 429	26	4	62,14	67,58	0,26	0,04
15	99 270	99 425	48	27	61,15	66,58	0,49	0,28
16	99 222	99 397	26	31	60,18	65,60	0,26	0,31
17	99 197	99 366	66	31	59,20	64,62	0,66	0,31
18	99 131	99 336	116	49	58,24	63,64	1,17	0,50
19	99 015	99 286	94	34	57,31	62,67	0,95	0,34
20	98 921	99 252	100	34	56,36	61,69	1,01	0,34
21	98 821	99 219	115	22	55,42	60,71	1,17	0,23
22	98 706	99 196	92	33	54,48	59,72	0,93	0,33
23	98 614	99 163	94	28	53,53	58,74	0,96	0,28
24	98 519	99 136	141	26	52,58	57,76	1,43	0,26
25	98 378	99 109	119	35	51,66	56,78	1,21	0,35
26	98 259	99 075	79	55	50,72	55,79	0,81	0,55
27	98 180	99 020	94	21	49,76	54,83	0,96	0,21
28	98 086	98 999	107	29	48,81	53,84	1,09	0,30
29	97 979	98 970	114	35	47,86	52,85	1,16	0,35
30	97 865	98 935	81	28	46,91	51,87	0,83	0,29
31	97 784	98 907	85	52	45,95	50,89	0,87	0,52
32	97 700	98 855	120	58	44,99	49,91	1,23	0,59
33	97 579	98 797	87	53	44,05	48,94	0,90	0,53
34	97 492	98 744	121	50	43,09	47,97	1,24	0,51
35	97 371	98 694	102	69	42,14	46,99	1,05	0,70
36	97 269	98 625	114	46	41,18	46,02	1,17	0,47
37	97 155	98 578	112	53	40,23	45,05	1,15	0,54
38	97 044	98 525	145	69	39,28	44,07	1,50	0,70
39	96 898	98 456	157	104	38,33	43,10	1,62	1,06
40	96 742	98 352	162	88	37,40	42,14	1,68	0,89
41	96 580	98 264	134	113	36,46	41,18	1,39	1,15
42	96 445	98 151	170	97	35,51	40,23	1,76	0,99
43	96 275	98 054	175	100	34,57	39,27	1,82	1,02
44	96 100	97 954	214	140	33,63	38,31	2,23	1,43
45	95 886	97 814	238	119	32,71	37,36	2,48	1,21
46	95 648	97 695	275	159	31,79	36,41	2,88	1,62
47	95 372	97 536	277	191	30,88	35,47	2,90	1,96
48	95 096	97 345	331	233	29,96	34,53	3,48	2,39
49	94 765	97 113	304	225	29,07	33,62	3,21	2,32

11. Dødelighetstabeller¹. 1999
(forts.) *Life tables¹. 1999*



Alder x Age x	Levende ved alder x <i>Survivors at age x</i> l_x		Døde i alder x til x+1 <i>Deaths at age x to x+1</i> d_x		Forventet gjenstående levetid ved alder x <i>Expectation of life at age x</i> e_{Ox}		Døds sannsynlighet for alder x, Promille (Uglattet) <i>Probability of death at at age x, Per 1 000, (Ungraduated)</i> q_x	
	Menn <i>Males</i>	Kvinner <i>Females</i>	M	K	M	K	M	K
50	94 461	96 888	443	222	28,16	32,69	4,69	2,29
51	94 018	96 665	415	277	27,29	31,77	4,42	2,86
52	93 602	96 388	465	297	26,41	30,86	4,97	3,08
53	93 137	96 092	501	300	25,54	29,95	5,37	3,12
54	92 637	95 792	524	306	24,67	29,04	5,66	3,20
55	92 112	95 485	613	337	23,81	28,13	6,66	3,53
56	91 499	95 148	568	373	22,97	27,23	6,21	3,92
57	90 931	94 775	586	363	22,11	26,34	6,45	3,83
58	90 345	94 412	678	426	21,25	25,44	7,50	4,51
59	89 667	93 986	668	583	20,40	24,55	7,45	6,21
60	88 999	93 403	858	526	19,55	23,70	9,64	5,63
61	88 141	92 877	965	676	18,74	22,83	10,95	7,28
62	87 175	92 201	1 158	706	17,94	21,99	13,28	7,66
63	86 017	91 495	1 214	658	17,18	21,16	14,12	7,19
64	84 803	90 837	1 381	796	16,41	20,31	16,28	8,76
65	83 422	90 041	1 463	831	15,68	19,49	17,53	9,23
66	81 960	89 211	1 731	963	14,95	18,66	21,11	10,80
67	80 229	88 247	1 714	1 030	14,26	17,86	21,36	11,67
68	78 515	87 217	1 864	1 106	13,56	17,07	23,74	12,68
69	76 651	86 111	1 959	1 164	12,88	16,28	25,56	13,52
70	74 692	84 947	2 076	1 229	12,20	15,49	27,79	14,46
71	72 616	83 718	2 409	1 383	11,54	14,71	33,17	16,52
72	70 207	82 335	2 616	1 593	10,92	13,95	37,26	19,35
73	67 592	80 742	2 685	1 671	10,32	13,22	39,73	20,70
74	64 906	79 071	2 849	1 906	9,73	12,49	43,89	24,10
75	62 057	77 165	3 033	1 956	9,15	11,78	48,87	25,35
76	59 024	75 209	3 309	2 209	8,59	11,08	56,06	29,37
77	55 715	73 000	3 471	2 446	8,07	10,40	62,29	33,51
78	52 245	70 554	3 525	2 766	7,58	9,74	67,48	39,20
79	48 720	67 788	3 746	2 938	7,09	9,12	76,89	43,34
80	44 974	64 850	3 683	3 310	6,64	8,51	81,90	51,03
81	41 290	61 541	3 791	3 579	6,19	7,94	91,81	58,16
82	37 500	57 962	3 941	3 651	5,76	7,40	105,10	63,00
83	33 558	54 310	3 857	3 878	5,38	6,86	114,93	71,41
84	29 701	50 432	3 838	4 269	5,01	6,35	129,23	84,65
85	25 863	46 163	3 775	4 206	4,68	5,89	145,95	91,12
86	22 088	41 956	3 380	4 489	4,40	5,43	153,04	107,00
87	18 708	37 467	3 121	4 375	4,10	5,02	166,81	116,78
88	15 587	33 092	2 801	4 425	3,82	4,62	179,70	133,71
89	12 786	28 667	2 585	4 225	3,55	4,26	202,16	147,37
90	10 201	24 442	2 297	4 101	3,32	3,91	225,22	167,78
91	7 904	20 341	1 673	3 758	3,14	3,59	211,71	184,77
92	6 230	16 583	1 466	3 672	2,85	3,29	235,25	221,42
93	4 765	12 911	1 371	2 863	2,58	3,09	287,75	221,74
94	3 394	10 048	1 096	2 466	2,41	2,82	323,04	245,45
95	2 297	7 582	774	2 085	2,33	2,58	336,97	274,96
96	1 523	5 497	540	1 729	2,26	2,37	354,57	314,54
97	983	3 768	383	1 295	2,22	2,23	389,41	343,76
98	600	2 473	139	917	2,32	2,13	231,82	370,67
99	461	1 556	198	543	1,87	2,10	428,55	349,15

¹ Ny metode for beregning av tabellene, metoden er beskrevet i serien Notater 98/89 "Definisjoner og beregningsmetoder for dødelighetstabell".

¹ *The way of calculating the tables is shown in Notater 98/89 "Definisjoner og beregningsmetoder for dødelighetstabell".*

Utgitt i serien Aktuelle befolkningstall

Issued in the series New Figures on Population

1/97	Sivilstandsendringer 1995	5/99	Resultat av innenlandsk flytting gjennom første del av voksenlivet. Del 3. Kommuner i Trøndelag og Nord-Norge
2/97	Overgang til norsk statsborgerskap 1996	6/99	Overganger til norsk statsborgerskap 1998
3/97	Fødte. 1996	7/99	Folkemengde etter kjønn, alder og sivilstand. 1. januar 1999
4/97	Folkemengde etter alder, kjønn og sivilstand pr. 1.1.1997	8/99	Fødte 1998
5/97	Utenlandske statsborgere pr. 1.1.1997	9/99	Utanlandske statsborgere 1. januar 1999
6/97	Døde 1996	10/99	Døde 1998
7/97	Familier og barn pr. 1.1.1997	11/99	Flyttinger 1998
8/97	Flyttinger 1996	12/99	Folkemengde 1. januar 1999. Endelege tal
9/97	Sivilstandsendringer 1996	1/2000	Sivilstandsendringer 1998
10/97	Inngåtte ekteskap og registrerte partnerskap 1996	2/2000	Innvandrerbefolkningen 1. januar 1999
1/98	Folkemengde 1.1. og endringer. Førebels tal for kommuner 1998	3/2000	Familier og barn 1. januar 1999
2/98	Overgang til norsk statsborgerskap 1997	4/2000	Overganger til norsk statsborgerskap 1999
3/98	Innvandrerbefolkningen pr.1.1.1997	5/2000	Folkemengde etter kjønn, alder og sivilstand 1. januar 2000
4/98	Fødte 1997	6/2000	Utanlandske statsborgere 1. januar 2000
5/98	Døde 1997	7/2000	Fødte 1999
6/98	Folkemengde etter alder, kjønn og sivilstand pr. 1.1. 1998		
7/98	Flyttinger 1997		
8/98	Folkemengde 1.1. og endringer. Endelege tal for kommuner 1998		
9/98	Sivilstandsendringer 1997		
10/98	Utenlandske statsborgere pr.1.1.1998		
1/99	Folkemengde 1. januar 1999 og endringer i 1998 Førebels tal for kommuner		
2/99	Innvandrerbefolkningen 1. januar 1998		
3/99	Resultat av innenlandsk flytting gjennom første del av voksenlivet. Del 1. Kommuner på Østlandet		
4/99	Resultat av innenlandsk flytting gjennom første del av voksenlivet. Del 2. Kommuner på Sør- og Vestlandet		