

Nye distrikts- tal



STATISTISK SENTRALBYRÅ

Oslo: Postboks 8131 Dep
0033 Oslo 1
Tlf. (02) *41 38 20

Kongsvinger: Postboks 510
Stasjonssida
2201 Kongsvinger
Tlf. (066) *85 000

Nr. 1/89

23. januar 1989

TELEMARK

INNHALD

Emne	Side
23 Grunnskolar, 1. september 1988 (K)	1
23 Nynorsk som hovudmål i grunnskolen, 1978-1988 (K)	2
25 Sosialhjelp, 1987 (K)	3
41 Villreinjakta, 1988 (K)	6
51 Skatterekneskap. Innbetalt og fordelt skatt, januar-oktober 1988 (K)	7
Publikasjonar under utsending frå Statistisk sentralbyrå i desember 1988 og januar 1989	9
Alfabetisk innhaldsoversikt, 1988	10
Systematisk innhaldsoversikt, 1988	13

Tiføyinga (K) viser at tabellen inneheld kommunetal.

GRUNNSKOLAR 1. SEPTEMBER 1988

Statistisk sentralbyrås statistikk over grunnskolar 1. september 1988 viser at det var 177 grunnskolar i Telemark fylke. Av desse var 132 barneskolar, 20 kombinerte barne- og ungdomsskolar og 25 ungdomsskolar.

Av elevane ved desse skolane fekk 19 108 grunnskoleutdanning på 1.-9. klassesteget og 278 på 10. klassesteget. Samanlikna med året før var det 615 færre elevar på 1.-9. klassesteget, som gjev ein nedgang på 3,1 prosent. I det 10. frivillige skoleåret var det ein oppgang på 51 elevar, eller 15,5 prosent.

Størst nedgang i elevtalet var det i Drangedal med 7,1 prosent, Nome med 5,5 prosent og Bø med 5,1 prosent. Det var ein auke i elevtalet i Nissedal kommune med 4,1 prosent.

Av dei 18 kommunane i fylket var det 7 som hadde elevar på 10. klassesteget.

Eit oversyn over skoleskyssen i fylket viser at 22 prosent av elevane hadde skyss heile året. For heile landet var tilsvarende tal 24 prosent. Vinje kommune med 59 prosent låg høgast, og Porsgrunn hadde lågast prosent med 7.

Det var 246 framandspråklege elevar i Telemark fylke, delt på 15 kommunar. Flest elevar hadde Skien med 99, deretter kom Porsgrunn med 34 og Kragerø med 24 framandspråklege elevar.

Fleire opplysningar vil bli gjevne i publikasjonen Grunnskolar 1988, som vil kome ut i 1. kvartal 1989.

Grunnskolar 1. september 1988. Skolar etter skoleslag og elevar etter klassesteg/skyss/framandspråkleg bakgrunn. Telemark

Kommune	Skolar				Elevar			Prosent elevar med skyss heile skoleåret	Framandspråklege elevar ¹⁾
	I alt	Barne- skolar	Kombi- nerte barne- og ung- doms- skolar	Ungdoms- skolar	I alt	1.-9. klasse- steget	10. klasse- steget		
HEILE FYLKET	177	132	20	25	19 386	19 108	278	22	246
Porsgrunn	23	16	1	6	3 439	3 402	37	7	34
Skien	34	24	4	6	5 705	5 521	184	13	99
Notodden	11	8	1	2	1 327	1 326	1	29	13
Siljan	4	3	1	-	319	319	-	12	-
Bamble	8	4	1	3	2 000	1 964	36	20	12
Kragerø	12	9	1	2	1 402	1 386	16	33	24
Drangedal	8	7	-	1	553	550	3	47	2
Nome	13	11	-	2	706	706	-	19	2
Bø	8	7	-	1	561	561	-	15	9
Sauherad	7	6	1	-	550	550	-	49	-
Tinn	11	9	-	2	719	719	-	35	17
Hjartdal	4	3	1	-	194	194	-	47	12
Seljord	3	2	1	-	405	405	-	57	2
Kviteseid	8	7	1	-	335	334	1	44	11
Nissedal	4	3	1	-	230	230	-	40	2
Fyresdal	4	3	1	-	181	181	-	55	-
Tokke	7	5	2	-	279	279	-	25	2
Vinje	8	5	3	-	481	481	-	59	5

1) Førebels tal.

NYNORSK SOM HOVUDMÅL I GRUNNSKOLEN I 1978-1988

Statistisk sentralbyrås utdanningsstatistikk viser at 19,6 prosent av grunnskoleelevane i Telemark hadde nynorsk som opplæringsmål i 1988. Dette var 0,3 prosentpoeng fleire enn i 1987.

Dei 10 siste åra har nynorsk som opplæringsmål i grunnskolen gått tilbake frå 19,8 prosent av elevane til 19,6 prosent. Nedgangen var 0,2 prosentpoeng i perioden 1978-1983, og 0,1 i perioden 1983-1988.

Det var elevar med nynorsk som opplæringsmål i 13 av dei 18 kommunane i fylket i 1988, og i 8 av desse hadde fleirtalet av elevane opplæring på nynorsk.

Elevar i grunnskolen med nynorsk som hovudmål i prosent av elevar i alt. 1978-1988. Telemark

Kommunar med elevar som brukte nynorsk som hovudmål	År							Endring		
	1978	1983	1984	1985	1986	1987	1988	1978- 1988	1978- 1983	1983- 1988
HEILE FYLKET	19,8	19,7	19,6	19,5	19,3	19,3	19,6	-0,2	-0,1	-0,1
Notodden	34,9	37,6	38,2	37,8	38,2	38,8	37,9	3,0	2,7	0,3
Kragerø	-	-	0,1	-	-	-	-	-	-	-
Drangedal	56,2	45,5	45,6	41,4	39,2	37,0	38,3	-17,9	-10,7	-7,2
Nome	4,7	8,5	12,7	13,1	13,8	16,7	19,3	14,6	3,8	10,8
Bø	98,5	96,0	90,0	91,4	86,1	85,1	84,5	-14,0	-2,5	-11,5
Sauherad	56,6	62,6	58,4	52,3	52,5	45,9	45,3	-11,3	6,0	-17,3
Tinn	26,5	26,0	25,0	23,9	24,5	22,8	23,1	-3,4	-0,5	-2,9
Hjartdal	100,0	95,9	96,6	96,0	96,0	97,4	99,0	-1,0	-4,1	3,1
Seljord	98,3	98,2	97,3	97,7	97,6	98,1	97,0	-1,3	-0,1	-1,2
Kviteseid	100,0	96,7	98,0	96,5	95,6	94,6	95,2	-4,8	-3,3	-1,5
Nissedal	99,5	94,9	96,2	92,2	95,9	95,0	97,0	-2,5	-4,6	2,1
Fyresdal	100,0	98,5	99,0	99,5	99,5	97,3	97,2	-2,8	-1,5	-1,3
Tokke	99,7	99,7	99,3	99,3	97,6	98,6	97,5	-2,2	-	-2,2
Vinje	100,0	98,1	98,5	98,5	99,4	99,8	99,4	-0,6	-1,9	1,3

SOSIALHJELP I 1987

Ved sosialkontontora i Telemark blei det i 1987 gjeve økonomisk sosialhjelp i 4 330 tilfelle, dvs. 27 stønadstilfelle pr. 1 000 innbyggjarar. Det tilsvarande talet for landet under eitt var 30. 63 prosent av stønadstilfella i Telemark var einslege utan barn, 15 prosent var ektepar og 22 prosent var einslege med barn.

I 3 950 av stønadstilfella blei det gjeve hjelp i form av bidrag. Desse fekk i gjennomsnitt utbetalt 15 570 kroner fordelt på 4.9 månader. Dei tilsvarande tala for landet under eitt var 15 970 kroner og 4.6 månader.

Til sammenlikning kan ein opplyse at det var 3 530 stønadstilfelle i Telemark i 1986, og av desse mottok 3 120 bidrag. Desse fekk da i gjennomsnitt utbetalt 12 860 kroner fordelt på 5.0 månader.

**Stønadstilfelle pr.
1 000 innbyggjarar**

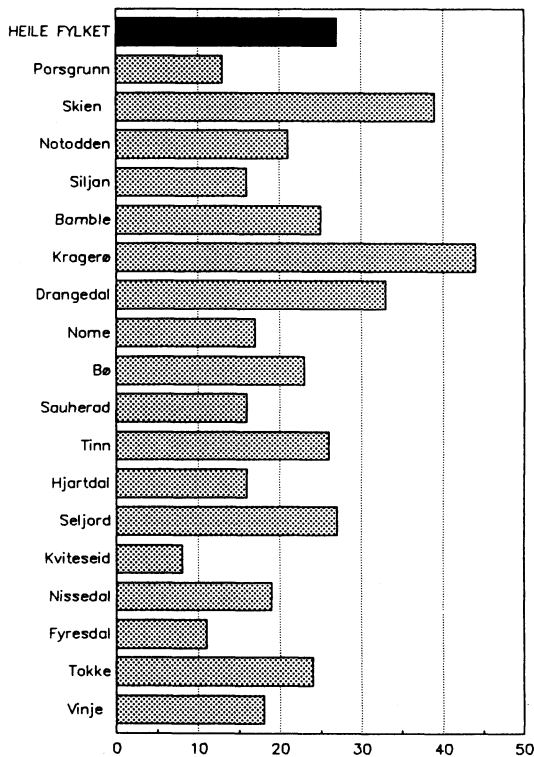

**Utbetalt bidrag i gjennomsnitt
pr. tilfelle**

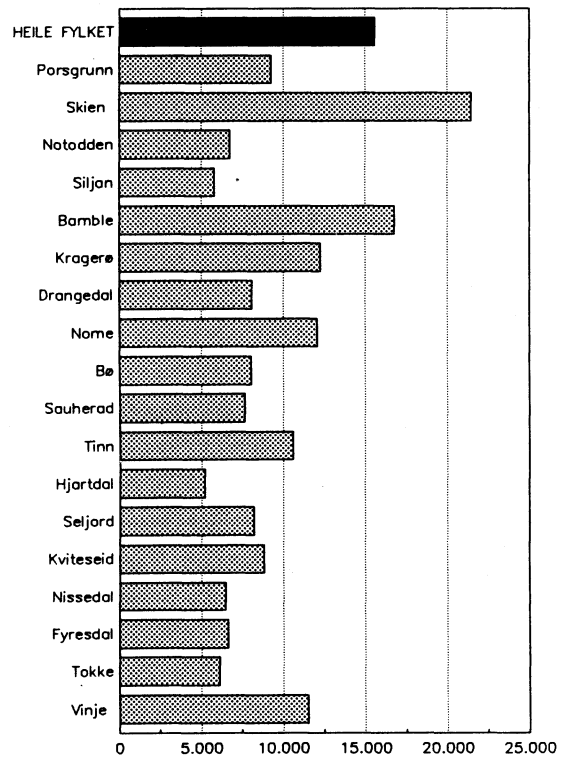

Tabell 1. Stønadstilfelle etter familietype. Kommune. Telemark. 1987

Kommune	I alt	Einsleg mann		Einsleg kvinne		Ektepar		Uopp- gitt	Stønads- tilfelle pr. 1 000 inn- byggerar
		Utan barn under 18 år	Med barn under 18 år	Utan barn under 18 år	Med barn under 18 år	Utan barn under 18 år	Med barn under 18 år		
Heile fylket	4 332	1 433	93	1 029	763	211	376	427	27
Porsgrunn	416	139	4	91	54	14	24	90	13
Skien	1 849	669	24	490	380	72	156	58	39
Notodden	265	93	11	66	46	21	24	4	21
Siljan	35	14	-	8	7	3	2	1	16
Bamble	341	47	6	39	44	3	22	180	25
Kragerø	473	139	11	117	105	27	49	25	44
Drangedal	148	38	4	30	16	20	24	16	33
Nome	124	44	8	27	16	12	13	4	17
Bø	107	37	3	28	16	4	12	7	23
Sauherad	68	25	3	13	9	8	9	1	16
Tinn	187	79	8	49	29	5	7	10	26
Hjartdal	27	9	1	10	3	2	2	-	16
Seljord	85	26	5	14	14	7	12	7	27
Kviteseid	24	7	-	4	4	-	5	4	8
Nissedal	29	7	1	6	2	4	8	1	19
Fyresdal	16	8	-	5	3	-	-	-	11
Tokke	65	30	2	6	6	5	6	10	24
Vinje	73	22	2	26	9	4	1	9	18

Tabell 2. Stønadsstilfelle etter type stønad. Gjennomsnittleg størrelse og varighet på bidrag. Kommune. Telemark. 1987

Kommune	Stønads- tilfelle i alt	Utbetalt som			Bidrag	
		Bidrag	Lån	Uopp- gitt	Gjennom- snittleg stønadsbeløp	Gjennomsnittleg antall måneder med utbetaling
Heile fylket	4 332	3 951	605	224	15 569	4.9
Porsgrunn	416	276	37	103	9 254	..
Skien	1 849	1 809	120	80	21 444	5.9
Notodden	265	252	43	30	6 753	3.8
Siljan	35	26	17	8	5 805	2.9
Bamble	341	311	51	21	16 752	1.5
Kragerø	473	464	26	17	12 262	4.9
Drangedal	148	119	55	26	8 091	4.4
Nome	124	107	36	19	12 069	4.1
Bø	107	96	18	7	8 036	3.6
Sauherad	68	64	12	8	7 634	6.8
Tinn	187	165	70	48	10 615	5.1
Hjartdal	27	27	3	3	5 222	10.0
Seljord	85	79	18	12	8 225	3.6
Kviteseid	24	14	13	3	8 834	4.8
Nissedal	29	22	15	8	6 481	3.0
Fyresdal	16	15	4	3	6 612	3.3
Tokke	65	40	35	10	6 105	4.4
Vinje	73	65	32	24	11 521	6.3

VILLREINJAKTA 1988

Statistisk sentralbyrås samandrag av oppgåvene over den ordinære villreinjakta i Telemark viser at det blei tillate felt 2 680 dyr i 1988, mot 2 524 i 1987.

I 1988 blei det felt 1 200 dyr, eller 45 prosent av det som var tillate. Det blei felt 1 105 dyr i 1987, eller 44 prosent av det tillate.

Til saman 48 prosent av dei felte dyra i 1988 var hanndyr, mot 44 prosent i 1987.

Detaljerte opplysningar om villreinjakta i 1988 blir gitt i publikasjonen Jaktstatistikk 1988, som vil kome ut hausten 1989.

Villreinjakta 1988. Telemark

Kommune	1987		Tillate felt	1988			Felte dyr i prosent av tillate felt
	Felte dyr	Felte dyr i prosent av tillate felt		I alt	Hanndyr	Hodyr	
HEILE FYLKET	1 105	44	2 680	1 200	570	630	45
Notodden.....	26	44	71	41	13	28	58
Tinn	253	34	734	323	136	187	44
Hjartdal	73	42	193	119	59	60	62
Seljord	54	57	110	71	31	40	65
Fyresdal	104	45	200	78	42	36	39
Tokke.....	67	63	197	101	39	62	51
Vinje	528	47	1 175	467	250	217	40

SKATTEREKNESKAP. INNBETALT OG FORDELTE SKATT JANUAR-OKTOBER 1988

Statistisk sentralbyrå sin skatterekneskapsstatistikk byggjer på skjemaet for månadsoppgjeret over innbetalte og fordelte skattar og avgifter frå kommunekasserarane. SSB får desse oppgåvene frå Skattedirektoratet. Statistikken omfattar og månadlege oppgåver for sjømannsskatt, oppgåver for utrekna arbeidsgivaravgift for tilsette i staten og oppgåver for oljeskatt. Statistikken omfattar ikkje indirekte skattar.

Tabell 1 inneheld tal for skatteinngang for januar-oktober 1988, og tabell 2 for siste månad. Vidare blir det vist endringstal i høve til same perioden året før. Tal for heile landet blir gitt i Statistisk Ukehefte.

Med "skatteinngang i alt" meiner ein summen av dei beløpa som er bokførte som fordelt skatt i skatterekneskapen, og bokført sjømannsskatt. Ved samanlikning med tal for bokførte skatteinntekter i kommunerekneskapane, kan tidspunkt for bokføring og endringar i nøklane for fordeling mellom skattekreditorane gje avvik mellom desse tala og dei som er gitt i statistikken. I tala for skatteinngangen er dessutan ikkje rente- og innfordringsutgifter trekt ut.

Endringane over året i dei innbetalte og fordelte skattane vil bli påverka av endringar i løn og sysselsetting, og av forhold knytta til skattereglar og betalingsordninga.

TABELL 1. INNBETALT OG FORDELT SKATT, JANUAR - OKTOBER 1988.

MILL. KR

NR.	KOMMUNE	SKATTE- INNGANG I ALT	ORDINÆR SKATT TIL PRIMÆR- KOM- MUNEN	AV DETTE KOM- MUNAL SJØ- MANN- SKATT	MEDLEMS- AVGIFT TIL FOLKE- TRYGDA	ARBEIDS- GJEVAR- AVGIFT TIL FOLKE- TRYGDA	ORDINÆR SKATT TIL FYLKES- KOM- MUNEN	OLJE- SKATT, INN- TEKTS- SKATT STAT, FELLES- SKATT MV.	ENDRING I PROSENT I HØVE TIL SAME PERIODEN ÅRET FØR		
									SKATTE- INNGANG I ALT	ORDINÆR SKATT TIL PRIMÆR- KOM- MUNEN	ORDINÆR SKATT TIL FYLKES- KOM- MUNEN
08	TELEMARK.....	4161,2	1014,0	7,8	854,6	1127,9	531,5	633,3	8	5	6
0805	PORSGRUNN.....	984,0	205,0	2,4	178,8	339,7	118,6	142,0	6	-	4
0806	SKIEN.....	1301,1	299,1	1,8	260,3	372,3	168,7	200,7	4	2	2
0807	NOTODDEN.....	316,7	79,1	0,2	64,4	87,1	39,4	46,6	8	7	3
0811	SILJAN.....	47,7	12,8	-	12,5	6,9	7,2	8,2	18	14	24
0814	BAMBLE.....	340,2	75,8	1,0	74,4	93,3	43,9	52,8	7	-	2
0815	KRAGERØ.....	218,1	58,0	1,2	47,7	48,7	29,4	34,4	12	10	16
0817	DRANGEDAL.....	73,8	22,2	0,1	19,5	10,5	9,8	11,7	12	11	12
0819	NOME.....	159,5	41,1	0,1	36,3	38,2	20,1	23,8	11	10	7
0821	BØ.....	100,7	27,7	0,1	23,4	19,3	13,9	16,4	12	10	7
0822	SAUHERAD.....	79,8	22,4	0,1	20,0	13,9	10,8	12,7	11	6	11
0826	TINN.....	180,8	50,7	0,2	38,2	38,0	24,4	29,6	36	39	44
0827	HJARTDAL.....	31,7	10,9	-	7,4	3,5	4,5	5,4	2	-	5
0828	SELJORD.....	60,4	17,0	-	13,7	12,2	8,0	9,5	5	-	3
0829	KVITSEID.....	60,4	17,4	0,1	14,4	11,4	7,9	9,3	17	13	7
0830	NISSEDAL.....	27,9	9,8	-	6,2	4,5	3,3	4,0	15	11	11
0831	FYRESDAL.....	26,1	9,1	0,1	5,9	4,2	3,1	3,8	9	6	4
0833	TOKKE.....	61,2	22,1	-	13,1	9,0	7,6	9,3	2	-	1
0834	VINJE.....	91,0	33,7	0,1	18,4	15,3	10,6	13,0	10	7	6

TABELL 2. INNBETALT OG FORDELT SKATT, OKTOBER 1988.

MILL. KR

NR.	KOMMUNE	SKATTE- INNGANG I ALT	ORDINÆR SKATT TIL PRIMÆR- KOM- MUNEN	AV DETTE KOM- MUNAL SJØ- MANN- SKATT	MEDLEMS- AVGIFT TIL FOLKE- TRYGDA	ARBEIDS- GJEVAR- AVGIFT TIL FOLKE- TRYGDA	ORDINÆR SKATT TIL FYLKES- KOM- MUNEN	OLJE- SKATT, INN- TEKTS- SKATT STAT, FELLES- SKATT MV.	ENDRING I PROSENT I HØVE TIL SAME PERIODEN ÅRET FØR		
									SKATTE- INNGANG I ALT	ORDINÆR SKATT TIL PRIMÆR- KOM- MUNEN	ORDINÆR SKATT TIL FYLKES- KOM- MUNEN
08	TELEMARK.....	138,7	43,7	0,8	40,9	9,2	21,9	23,0			
0805	PORSGRUNN.....	33,8	10,8	0,2	10,8	0,7	5,9	5,7			
0806	SKIEN.....	21,9	6,3	0,2	5,5	2,7	3,3	4,0			
0807	NOTODDEN.....	11,3	3,6	-	3,2	0,8	1,8	1,9			
0811	SILJAN.....	3,8	1,2	-	1,3	0,1	0,6	0,6			
0814	BAMBLE.....	3,4	0,8	0,1	0,5	0,9	0,4	0,8			
0815	KRAGERØ.....	11,9	3,9	0,1	3,7	0,8	1,8	1,8			
0817	DRANGEDAL.....	4,5	1,6	-	1,5	0,1	0,7	0,7			
0819	NOME.....	6,1	2,0	-	2,0	0,2	1,0	0,9			
0821	BØ.....	6,2	2,1	-	2,0	0,1	1,0	0,9			
0822	SAUHERAD.....	6,4	1,8	-	1,7	1,3	0,8	0,8			
0826	TINN.....	10,5	3,5	-	2,9	0,2	1,8	2,2			
0827	HJARTDAL.....	2,0	0,7	-	0,6	0,1	0,3	0,3			
0828	SELJORD.....	3,1	0,9	-	0,9	0,5	0,4	0,4			
0829	KVITSEID.....	2,6	0,8	-	0,8	0,2	0,4	0,4			
0830	NISSEDAL.....	1,1	0,4	-	0,4	-	0,2	0,2			
0831	FYRESDAL.....	1,3	0,5	-	0,4	-	0,2	0,2			
0833	TOKKE.....	3,4	1,2	-	1,0	0,1	0,5	0,5			
0834	VINJE.....	5,2	1,7	-	1,6	0,5	0,7	0,7			

PUBLIKASJONAR UTSENDT I DESEMBER 1988

BYGGEAREALSTATISTIKK 3. KVARTAL 1988 (NOS B; 803). Gir hovedtall for igangsatte, fullførte og bygg under arbeid. Publikasjonen inneholder dessuten ny statistikk over godkjente ennå ikke igangsatte bygg. Sidetall 55. Årsabonnement 160 kr, kan bestilles direkte fra Statistisk sentralbyrå. Enkelthefter er til salgs hos bokhandlere, 40 kr ISBN 82-537-2706-2 ISSN 0550-7162

FORMUESSTATISTIKK 1985 (NOS B; 793) Gir opplysninger om formuen til personlige inntektstakere og husholdninger. Det gis også oppgaver over sammenstillingen av formuen. Sidetall 101, 45 kr ISBN 82-537-2677-5 ISSN 0550-0346

JAKTSTATISTIKK 1987 (NOS B; 799). Gir oversikt over jakt og fangst. For storvilt er det gitt tall for kommuner. Sidetall 58, 40 kr ISBN 82-537-2694-5 ISSN 0550-0400.

MERARBEID OM ARBEID UTOVER ORDINÆR ARBEIDSTID/Anne Lise Elligsæter (RAPP; 88/25). Betalt og ubetalt overtidsarbeid og bi-arbeidsforhold er dårlig dekket i offentlig statistikk. På grunnlag av ulike datakilder fra 80-årene belyser rapporten omfanget av merarbeid i ulike grupper og utviklingen i merarbeid i perioden 1980-1987, altså etter generelle reduksjoner i normalarbeidstiden. Sidetall 32, 30 kr ISBN 82-537-2692-9 ISSN 0332-8422

OLJE- OG GASSVIRKSOMHET 3. KVARTAL 1988 STATISTIKK OG ANALYSE (NOS B; 802). Publikasjonen blir utgitt kvartalsvis og inneholder om lag 30 tabeller som gir viktig informasjon om utvikling på norsk kontinentalsokkel, også årsstatistikk. I en tekstdel gis en redegjørelse for statistisk behandling av oljevirkningsomheten og en analyse av investeringsaktivitet, produksjon, markedsutviklingen for olje og gass. Sidetall 72, 40 kr ISBN 82-537-2704-6 ISSN 0802-0477

REGIONALE NÆRINGS- OG ARBEIDSMARKEDSPERSPEKTIVER/Tor Skoglund og Knut Ø. Sørensen (RAPP; 88/30). I rapporten presenteres modellbaserte framskrivinger av nærings- og arbeidsmarkedsutviklingen til år 2000 fordelt på fylker. Framskrivingene tar utgangspunkt i makroøkonomiske perspektivanalyser som er lagt fram i NOU 1988:21 Norsk økonomi i forandring. De regionale beregningene er gjennomført ved hjelp av modeller utviklet i Statistisk sentralbyrå. Sidetall 66, 40 kr ISBN 82-537-2701-1 ISSN 0332-8422

SKATTESTATISTIKK 1986 OVERSIKT OVER SKATTELIKNINGEN (NOS B; 800). Inneholder opplysninger om utlikningen av inntekts- og formuesskatter til kommunene, fylkene og staten og medlemsavgift til folketrygden med fordeling etter visse skattytergrupper. Statistikken gir også opplysninger om tallet på skattytere, inntekt, formue og utliknede skatter fordelt etter skattyterens inntekt og formue. Sidetall 157, 50 kr ISBN 82-537-2695-3 ISSN 0800-2940

STATISTISK MÅNEDSHEFTE (SM; 88/11). Gir i et sett av faste tabeller oversikt over det aller meste av det SSB lager av konjunkturstatistikk og annen måneds- og kvartalsstatistikk. Foruten tall for siste eller nest siste måned eller kvartal gir månedsheftet tall for en rekke tidligere måneder, kvartal og år. Sidetall 112, 20 kr ISSN 0029-3636

UTENRIKSHANDEL 1987 HEFTE II (NOS B; 797). Gir tall for bl.a. handelen med de enkelte land, fordeling på vareslag (SITC-Rev.), tollsted og transportmåte. Sidetall 353, 70 kr ISBN 82-537-2690-2 ISSN 0800-9376

VERDSETTING AV SKOG. ESTIMERING AV HJELPEFUNKSJONER BASERT PÅ DATA FRA FLYBILDER OG ØKONOMISK KARTVERK/ Erik Næsset (RAPP; 88/19). Rapporten dokumenterer estimeringen av funksjoner for viktige kjennemerker som vil inngå ved verdsetting av skog når verdsettingen baseres på data fra flybilder og økonomisk kartverk. Kjennemerkene omtalt i rapporten er grunnflatemiddeldiameter, grunnflatesum, høydeklasse og totalalder. Sidetall 133, 45 kr ISBN 82-537-2705-4 ISSN 0332-8422

ØKONOMISKE ANALYSER (ØA; 88/9). Inneholder konjunkturoversikter for utlandet og Norge, kvartalsvise nasjonalregnskapstall og aktuell statistikk til og med 3. kvartal 1988. Sidetall 106, 15 kr ISBN 82-537-2613-9 ISSN 0800-4110

PUBLIKASJONAR UNDER UTSENDING I JANUAR 1989

Radiolytting og fjernsynsseing Høsten 1988 Fylkesoversikt for programdagene 1.-7. oktober (RAPP; 88/26). Sidetall 130, 50 kr

Radiolytting og fjernsynsseing Høsten 1988 Landsoversikt for programdagene 1.-7. oktober (RAPP; 88/27). Sidetall 85, 40 kr

Miljøstatistikk 1988 Naturressurser og miljø (SØS; 68). Sidetall 291, 70 kr

Inntektsstatistikk 1985 (NOS B; 784). Sidetall 140, 50 kr

Kommunehelsetjenesten Arsstatistikk for 1987 (RAPP; 88/29). Sidetall 67, 40 kr

PUBLIKASJONANE ER TIL SALG I BOKHANDLANE

TELEMARK

EMNE	TITTEL/GEOKODE/REGISTRERINGSPERIODE	-- ND -- NR. / ÅR
32	Arbeidstakarstatistikk for oljeutvinning, bergverksdrift, industri, kraftforsyning, byggje- og anleggsverksemd, 3. kvartal 1987 (K)	02/88
32	Arbeidstakarstatistikk for oljeutvinning, bergverksdrift, industri, kraftforsyning, byggje- og anleggsverksemd, 4. kvartal 1987 (K)	07/88
25	Barnehagar, 1987 (K)	11/88
46	Bilar vraka mot pant, 1987 (K)	07/88
43	Byggje- og anleggsstatistikk, 1986	04/88
43	Byggjearealstatistikk, 1987 (K)	05/88
42	Elektrisk kraft. Produksjon, 1985-1987	06/88
41	Elgjakta, 1987 (K)	03/88
21	Familiestatistikk, 1. januar 1987 (K)	02/88
21	Flyttingar, 1987 (K)	08/88
21	Folkemengd etter kjønn og alder, 1. januar 1988 (K)	07/88
21	Folketalet i kommunane, 1. januar 1988 (K)	03/88
21	Folketalet i kommunane, 1. april 1988 (K)	07/88
21	Folketalet i kommunane, 1. juli 1988 (K)	09/88
21	Folketalet i kommunane, 1. oktober 1988 (K)	12/88
21	Framskrivning av folkemengda, 1987-2050 (K)	02/88
62	Fylkestingsvalet, 1987	02/88
23	Grunnskolar, 1. oktober 1987 (K)	01/88
41	Hagebruksavlingane, 1987	04/88
25	Hjelpeordningar for heimane, 1987 (K)	12/88
41	Hjortejakta, 1987 (K)	05/88
41	Husdyr, 1. januar 1988 (K)	10/88
42	Industristatistikk, 1986 (K)	04/88
41	Investeringstiltak i jordbruket, 1987 (K)	03/88

TELEMARK

EMNE	TITTEL/GEOKODE/REGISTRERINGSPERIODE	-- ND -- NR. / ÅR
41	Jordbruksareal og husdyr for brukarar som søkte om produksjonstillegg, 1. august 1987 (K)	03/88
41	Jordbruksavling, 1987	08/88
62	Kommunale utval, 1988-1991 (K)	12/88
51	Kommunerekneskapar, 1986	01/88
51	Kommunerekneskapar, 1987 (K)	10/88
62	Kommunestyrevalet. Partifordeling av røyster og representantar, 1987 (K)	02/88
41	Lakse- og sjøaurefiske, 1987	04/88
41	Landbruksvikarordninga, 1987 (K)	11/88
23	Nynorsk som hovudmål i grunnskolen, 1977-1987 (K)	01/88
26	Overformynderia. Midlar forvalta, 31. desember 1986 (K)	01/88
26	Overformynderia. Midlar forvalta, 31. desember 1987 (K)	12/88
32	Personar meldt til arbeids- og sjømannskontora som heilt arbeidslause, 1986 og 1987 (K)	09/88
51	Skatterekneskap. Innbetalt og fordelt skatt, 1987 (K)	03/88
51	Skatterekneskap. Innbetalt og fordelt skatt, januar-mars 1988 (K)	06/88
51	Skatterekneskap. Innbetalt og fordelt skatt, januar-april 1988 (K)	07/88
51	Skatterekneskap. Innbetalt og fordelt skatt, januar-mai 1988 (K)	09/88
51	Skatterekneskap. Innbetalt og fordelt skatt, januar-august 1988 (K)	11/88
51	Skatterekneskap. Innbetalt og fordelt skatt, januar-september 1988 (K)	12/88
51	Skattestatistikk. Etterskotspliktige skattytarar. Fastsetjingar av formue, inntekt og utlikna skattar ved kommune-, fylkes- og statsskattelikninga etter skattytargruppe, 1986	06/88
34	Skattestatistikk. Gjennomsnittstal for personlege skattytarar, 1986 (K)	06/88
51	Skattestatistikk. Oversikt over skattelikninga, 1986 (K)	07/88

TELEMARK

EMNE	TITTEL/GEOKODE/REGISTRERINGSPERIODE	-- ND -- NR. / ÅR
34	Skattestatistikk. Personlege skattyttarar etter inntektstrinn, 1986 (K)	08/88
41	Skog- og utmarksbrannar, 1987	08/88
41	Skogavverking til sal og industriell produksjon, 1986-87 (K)	05/88
41	Skoggrøfting, 1987	10/88
41	Skogsvegar for motorkøyrety, 1987 (K)	12/88
32	Sysselsetjingsstatistikk for embets- og tenestemenn i staten, 1986 og 1987 (K)	09/88
32	Sysselsetjingsstatistikk for tilsette i skoleverket 1986 og 1987 (K)	09/88
21	Utanlandske statsborgarar, 1. januar 1988 (K)	07/88
44	Utanrikshandelen, 1987 (K)	12/88
62	Val av formannskap for, 1988-1991 (K)	05/88
46	Vegtrafikkulykker med personskaade, 1987 (K)	06/88
41	Villreinjakta, 1987 (K)	02/88

TELEMARK

EMNE TITTEL/GEOKODE/REGISTRERINGSPERIODE-- ND --
NR. / ÅR
-----21 BEFOLKNING

Familiestatistikk, 1. januar 1987 (K)	02/88
Flyttingar, 1987 (K)	08/88
Folkemengd etter kjønn og alder, 1. januar 1988 (K)	07/88
Folketalet i kommunane, 1. januar 1988 (K)	03/88
Folketalet i kommunane, 1. april 1988 (K)	07/88
Folketalet i kommunane, 1. juli 1988 (K)	09/88
Folketalet i kommunane, 1. oktober 1988 (K)	12/88
Framskrivning av folkemengda, 1987-2050 (K)	02/88
Utanlandske statsborgarar, 1. januar 1988 (K)	07/88

23 UTDANNING OG SKOLEVESEN

Grunnskolar, 1. oktober 1987 (K)	01/88
Nynorsk som hovudmål i grunnskolen, 1977-1987 (K)	01/88

25 SOSIALE FORHOLD OG SOSIALVESEN

Barnehagar, 1987 (K)	11/88
Hjelpeordningar for heimane, 1987 (K)	12/88

26 RETTSFORHOLD OG RETTSVESEN

Overformynderia. Midlar forvalta, 31. desember 1986 (K)	01/88
Overformynderia. Midlar forvalta, 31. desember 1987 (K)	12/88

32 ARBEIDSKRAFT

Arbeidstakarstatistikk for oljeutvinning, bergverksdrift, industri, kraftforsyning, byggje- og anleggsverksemd, 3. kvartal 1987 (K)	02/88
---	-------

TELEMARK

 EMNE TITTEL/GEOKODE/REGISTRERINGSPERIODE -- ND --
 NR. / ÅR

Arbeidstakarstatistikk for oljeutvinning, bergverksdrift, industri, kraftforsyning, byggje- og anleggsverksemd, 4. kvartal 1987 (K)	07/88
Personar meldt til arbeids- og sjømannskontora som heilt arbeidslause, 1986 og 1987 (K)	09/88
Sysselsetjingsstatistikk for embets- og tenestemenn i staten, 1986 og 1987 (K)	09/88
Sysselsetjingsstatistikk for tilsette i skoleverket 1986 og 1987 (K)	09/88

34 PERSONLIG INNTEKT OG FORMUE

Skattestatistikk. Gjennomsnittstal for personlege skattytarar, 1986 (K)	06/88
Skattestatistikk. Personlege skattytarar etter inntektstrinn, 1986 (K)	08/88

41 JORDBRUK, SKOGBRUK, JAKT, FISKE OG FANGST

Elgjakta, 1987 (K)	03/88
Hagebruksavlingane, 1987	04/88
Hjortejakta, 1987 (K)	05/88
Husdyr, 1. januar 1988 (K)	10/88
Investeringstiltak i jordbruket, 1987 (K)	03/88
Jordbruksareal og husdyr for brukarar som søkte om produksjonstillegg, 1. august 1987 (K)	03/88
Jordbruksavling, 1987	08/88
Lakse- og sjøaufiske, 1987	04/88
Landbruksvikarordninga, 1987 (K)	11/88
Skog- og utmarksbrannar, 1987	08/88
Skogavverking til sal og industriell produksjon, 1986-87 (K)	05/88
Skoggrøfting, 1987	10/88

TELEMARK

EMNE	TITTEL/GEOKODE/REGISTRERINGSPERIODE	-- ND -- NR. / ÅR
	Skogsvegar for motorkøyrety, 1987 (K)	12/88
	Villreinjakta, 1987 (K)	02/88
42	OLJEUTVINNING, BERGVERK, INDUSTRI OG KRAFTFORSYNING	
	Elektrisk kraft. Produksjon, 1985-1987	06/88
	Industristatistikk, 1986 (K)	04/88
43	BYGGE- OG ANLEGGSVIRKSOMHET	
	Byggje- og anleggsstatistikk, 1986	04/88
	Byggjearealstatistikk, 1987 (K)	05/88
44	UTENRIKSHANDEL	
	Utanrikshandelen, 1987 (K)	12/88
46	SAMFERDSEL OG REISELIV	
	Bilar vraka mot pant, 1987 (K)	07/88
	Vegtrafikkulykker med personskaade, 1987 (K)	06/88
51	OFFENTLIG FORVALTNING	
	Skatterekneskap. Innbetalt og fordelt skatt, januar-mars 1988 (K)	06/88
	Skatterekneskap. Innbetalt og fordelt skatt, januar-april 1988 (K)	07/88
	Skatterekneskap. Innbetalt og fordelt skatt, januar-mai 1988 (K)	09/88

TELEMARK

EMNE	TITTEL/GEOKODE/REGISTRERINGSPERIODE	-- ND -- NR. / ÅR
	Skatterekneskap. Innbetalt og fordelt skatt, januar-august 1988 (K)	11/88
	Skatterekneskap. Innbetalt og fordelt skatt, januar-september 1988 (K)	12/88
	Skattestatistikk. Etterskotspliktige skattytarar. Fastsetjingar av formue, inntekt og utlikna skattar ved kommune-, fylkes- og statsskattelikninga etter skattytargruppe, 1986	06/88
	Skattestatistikk. Oversikt over skattelikninga, 1986 (K)	07/88

62 POLITISKE EMNER

	Fylkestingsvalet, 1987	02/88
	Kommunale utval, 1988-1991 (K)	12/88
	Kommunestyrevalet. Partifordeling av røyster og representantar, 1987 (K)	02/88
	Val av formannskap for, 1938-1991 (K)	05/88

SYSTEMATISK OVERSIKT OVER EMNEGRUPPENE

0 GENERELLE EMNER

- 00 Generelle emner, nasjonalt
- 01 Generelle emner, regionalt
- 09 Andre generelle emner

1 NATURRESSURSER OG MILJØ

- 10 Ressurs- og miljøregnskap og andre generelle ressurs- og miljøemner
- 11 Areal
- 12 Energi
- 13 Luft
- 14 Vann
- 15 Mineraler
- 16 Skog og planteliv
- 17 Dyreliv
- 18 Naturmiljø - levkår og økonomi
- 19 Andre ressurs- og miljøemner

2 SOSIODEMOGRAFISKE EMNER

- 20 Generelle sosiodemografiske emner
- 21 Befolkning
- 22 Helseforhold og helsetjeneste
- 23 Utdanning og skolevesen
- 24 Kulturelle forhold, generell tidsbruk, ferie og fritid
- 25 Sosiale forhold og sosialvesen
- 26 Rettsforhold og rettsvesen
- 27 Levekår ellers
- 29 Andre sosiodemografiske emner

3 SOSIOØKONOMISKE EMNER

- 30 Generelle sosioøkonomiske emner
- 31 Folketellinger
- 32 Arbeidskraft
- 33 Lønn
- 34 Personlig inntekt og formue
- 35 Personlig forbruk
- 36 Boliger og boforhold
- 39 Andre sosioøkonomiske emner

4 NÆRINGSØKONOMISKE EMNER

- 40 Generelle næringsøkonomiske emner
- 41 Jordbruk, skogbruk, jakt, fiske og fangst
- 42 Oljeutvinning, bergverksdrift, industri og kraftforsyning
- 43 Bygge- og anleggsvirksomhet
- 44 Utenrikshandel
- 45 Varehandel
- 46 Samferdsel og reiseliv
- 47 Tjenesteyting
- 49 Andre næringsøkonomiske emner

5 SAMFUNNSØKONOMISKE EMNER

- 50 Nasjonalregnskap og andre generelle samfunnsøkonomiske emner
- 51 Offentlig forvaltning
- 52 Finansinstitusjoner, penger og kreditt
- 53 Konjunkturer
- 59 Andre samfunnsøkonomiske emner

6 SAMFUNNSORGANISATORISKE EMNER

- 60 Generelle samfunnsorganisatoriske emner
- 61 Administrative emner
- 62 Politiske emner
- 69 Andre samfunnsorganisatoriske emner

STANDARDTEGN

Tall kan ikke forekomme	.	Mindre enn 0,5 av den brukte enheten	0
Oppgave mangler	..	Foreløpige tall	*
Oppgave mangler foreløpig	...	Brudd i den loddrette serien	—
Tall kan ikke offentliggjøres	:	Brudd i den vannrette serien	!
Null	-		

Nye distrikts- tal



STATISTISK SENTRALBYRÅ

Oslo: Postboks 8131 Dep
0033 Oslo 1
Tlf. (02) *41 38 20

Kongsvinger:
Postuttak
2201 Kongsvinger
Tlf. (066) *85 000

Nr. 2/89

27. februar 1989

TELEMARK

INNHALD

Emne	Side
21 Folketalet i kommunane, 1. januar 1989 (K) ...	1
41 Hagebruksavlingane, 1988	2
41 Jordbruksareal og husdyr for brukarar som søkte om produksjonstillegg, 31. juli 1988 (K)	3
43 Byggje- og anleggsstatistikk, 1987 (K)	7
51 Skatterekneskap. Innbetalt og fordelt skatt, januar-november 1988 (K)	13
51 Skatterekneskap. Innbetalt og fordelt skatt, 1988 (K)	15
Publikasjonar utsendt i januar 1989	17
Publikasjonar under utsending i februar 1989 ..	17
Tilføyinga (K) viser at tabellen inneheld kommunetal	

Folketalet i kommunane 1. januar 1989

Statistisk Sentralbyrå har på grunnlag av reviderte folketal 1. oktober 1988 og førebels oppgaver over fødsler, dødsfall og flyttingar i månadene oktober-desember, laga eit oversyn over folkemengda i dei einiskilde kommunane 1. januar 1989.

Eit samla oversyn over folkemengda i dei einiskilde fylka pr. 1. oktober 1988 og 1. januar 1989, og endringane i fjerde kvartal, er publiserte i Statistisk ukehefte nr. 7, 1989.

Tabell 1. Folkemengd 1. januar 1989 og endringane i 4. kvartal. Kommune. Telemark

Nr. Kommune	Folke- mengd 1.10. 1988 1)	Endringar i 4. kvartal 1988						Folke- mengd 1.1. 1989	
		Fødde	Døde	Fødsels- over- skot	Innflyt- tingar	Utflyt- tingar	Netto- inn- flytting		Folke- til- vekst
08 Telemark	163373	433	560	-127	619	470	149	22	163395
05 Porsgrunn	31304	80	99	-19	283	262	21	2	31306
06 Skien	47550	133	126	7	308	319	-11	-4	47546
07 Notodden	12464	29	54	-25	96	36	60	35	12499
11 Siljan	2213	6	5	1	19	22	-3	-2	2211
14 Bamble	13780	45	31	14	97	96	1	15	13795
15 Kragerø	10838	22	31	-9	48	78	-30	-39	10799
17 Drangedal	4447	10	14	-4	25	9	16	12	4459
19 Nome	7039	13	45	-32	39	28	11	-21	7018
21 Bø	4710	11	15	-4	41	26	15	11	4721
22 Sauherad	4395	14	23	-9	26	22	4	-5	4390
26 Tinn	7025	19	46	-27	51	55	-4	-31	6994
27 Hjartdal	1777	6	9	-3	20	2	18	15	1792
28 Seljord	3156	11	10	1	13	12	1	2	3158
29 Kviteseid	2972	7	14	-7	91	35	56	49	3021
30 Nissedal	1546	3	2	1	4	6	-2	-1	1545
31 Fyresdal	1441	3	5	-2	7	6	-1	-1	1440
33 Tokke	2744	8	14	-6	10	20	-10	-16	2728
34 Vinje	3972	13	17	-4	28	23	5	1	3973

1) Tala er korrigerte for endringar i 3. kvartal som ikkje var komme med ved forrige framrekning.

Tabell 2. Folkemengd 1. januar 1989 og endringane i 1988. Kommune. Telemark

Nr. Kommune	Folke- mengd 1.1. 1988 (Endeleg- tal)	Endringar i 1988						Folke- mengd 1.1. 1989	
		Fødde	Døde	Fødsels- over- skot	Innflyt- tingar	Utflyt- tingar	Netto- inn- flytting		Folke- til- vekst
08 Telemark	163240	2026	2057	-31	3519	3333	186	155	163395
05 Porsgrunn	31249	372	370	2	1425	1370	55	57	31306
06 Skien	47531	659	549	110	1755	1850	-95	15	47546
07 Notodden	12494	157	176	-19	400	376	24	5	12499
11 Siljan	2180	37	20	17	130	116	14	31	2211
14 Bamble	13661	201	116	85	601	552	49	134	13795
15 Kragerø	10870	105	138	-33	309	347	-38	-71	10799
17 Drangedal	4476	44	73	-29	104	92	12	-17	4459
19 Nome	7029	59	126	-67	228	172	56	-11	7018
21 Bø	4658	58	51	7	255	199	56	63	4721
22 Sauherad	4377	45	66	-21	191	157	34	13	4390
26 Tinn	7089	83	132	-49	317	363	-46	-95	6994
27 Hjartdal	1774	24	27	-3	134	113	21	18	1792
28 Seljord	3193	28	46	-18	121	138	-17	-35	3158
29 Kviteseid	3016	41	37	4	232	231	1	5	3021
30 Nissedal	1530	22	19	3	87	75	12	15	1545
31 Fyresdal	1446	10	22	-12	55	49	6	-6	1440
33 Tokke	2748	38	45	-7	85	98	-13	-20	2728
34 Vinje	3919	43	44	-1	195	140	55	54	3973

HAGEBRUKSAVLINGANE 1988

Etter Statistisk sentralbyrå sin avlingsstatistikk for hagebruket er fruktavlinga i Telemark utrekna til 4 900 tonn, eller 62 prosent av eit middelsår. I 1987 var avlinga av frukt 8 200 tonn.

Avlinga av hagebær er utrekna til 1 600 tonn, eller 81 prosent av eit middelsår, mot 2 000 tonn i 1987.

Avlingsoppgåvene for grønsaker på friland omfattar blomkål, kvitkål, rosenkål, kinakål, "annan kål", gulrot, purre, stilk- og knollselleri, raudbete, matlauk, agurk og salat. For rosenkål, kinakål, "annan kål", stilk- og knollselleri, raudbete og salat er avlingsoppgåvene avgrensa til einingar som i alt dyrkar minst 2 dekar grønsaker på friland. Vidare er avlinga frå små kjøkkenhagar ikkje med i oppgåvene. Grønsakareal ein mangla oppgåve for, utgjorde om lag 500 dekar, medan areal med avlingsoppgåver var 1 000 dekar. Samla avling av grønsaker på friland er for 1988 utrekna til 3 300 tonn, eller 104 prosent av eit middelsår. I 1987 var grønsakavlinga på friland 3 000 tonn.

Salat, agurk og tomat dyrka i veksthus gav 470 tonn i 1988. Det er like stor avling som året før. Desse tala gjeld berre einingar med minst 300 m² i veksthusareal.

Avlingane i hagebruket 1988. Telemark¹⁾

	Talet på einingar		Avling i kg pr. eining	Prosent av eit middelsår	Avling i tonn
FRUKT I ALT	324 700	tre	.	62	4 851
Sommareple	46 000	"	16,1	70	741
Vintereple	180 100	"	14,9	52	2 683
Pære	20 300	"	7,6	90	155
Plomme	36 400	"	20,5	90	745
Søtkirsebær	8 600	"	14,0	80	120
Surkirsebær	33 300	"	12,2	95	406
HAGEBÆR I ALT	81	1 641
Rips	67 400	busker	5,2	110	351
Stikkelsbær	18 200	"	4,0	100	73
Solbær	231 500	"	1,3	95	301
Jordbær	910	dekar	780	65	708
Bringebær	290	"	712	95	209
GRØNSAKER I ALT	104	3 782
GRØNSAKER PÅ FRILAND	1 010	"	.	104	3 314
Kål	590	"	3 518	110	2 068
Gulrot	150	"	3 325	95	499
Andre grønsaker på friland ...	270	"	.	96	746
GRØNSAKER I VEKSTHUS	103	468
Salat ²⁾	40 700	stk	0,1	100	4
Agurk	5 470	m ²	34,0	100	186
Tomat	12 060	"	23,1	105	279

1) For avgrensing av statistikken, se teksten ovanfor.

2) Det er rekna med 100 gram pr. salathovud.

JORDBRUKSAREAL OG HUSDYR PR. 31. JULI 1988 FOR BRUKARAR SOM SØKTE OM PRODUKSJONSTILLEGG

Førebels tal viser at det pr. 31. juli 1988 var i alt 2 776 brukarar i Telemark som søkte om produksjonstillegg. Dette er ein nedgang på 159 frå same tidspunkt året før. 1 170 brukarar gav opp at dei hadde husdyr. Dette er 92 færre enn pr. 31. juli 1987. (Husdyrbrukarar med berre sau er ikkje med i oppgåvene pr. 31. juli.)

Jordbruksareal i drift var 211 000 dekar i 1988. Korn og oljevekstar til mogning utgjorde 44 prosent av jordbruksarealet. Av samla areal til korn og oljevekstar utgjorde kveite 13 prosent, bygg 48 prosent og havre 36 prosent. Kveitearealet var 12 200 dekar i 1988, ein nedgang frå 23 000 dekar i 1987.

Anna åker og hage utgjorde i alt 20 000 dekar. Av dette var 4 100 dekar poteter og 6 200 dekar rotvekstar, grønfôr og silovekstar.

Eng til slått og beite utgjorde 99 000 dekar. Av dette var 80 000 dekar fulldyrka eng.

Talet på storfe i alt endra seg lite frå 31. juli 1987 til 31. juli 1988. Kutallet gjekk ned med 3 prosent, frå 3 900 til 3 800. Talet på andre storfe var 7 000 som året før.

For alssvin var talet 2 200 dyr i 1988 og det same i 1987. I perioden 1. januar - 31. juli 1988 vart det sette på 14 100 svin til slakt. Det tilsvarande talet i same periode året før var 14 400.

Pr. 31. juli 1988 vart det søkt om tilskott for 148 000 høner, ender, kalkunar og gjæser over 20 veker. I perioden 1. januar - 31. juli 1988 vart det alt opp 129 000 kyllinger (1 - 20 veker) for eggproduksjon, og 56 000 kyllingar vart sette på til slakt.

Brukarar med minst 10 dekar jordbruksareal og ein produksjon tilsvarande minst 0,1 årsverk kan søkje Landbruksdepartementet om produksjonstillegg. Ved vurdering av tala må ein ta omsyn til at ein del brukarar ikkje søker, og derfor ikkje kjem med i tabellane i denne meldinga. For Telemark har Statistisk sentralbyrå rekna ut at ca. 1 460 brukarar med minst 5 dekar jordbruksareal i drift pr. 31.7.1988 ikkje søkte. Disse brukarane hadde eit samla jordbruksareal på 37 500 dekar.

På grunn av ei nedre grense på 1 dekar pr. vekst for å oppnå produksjonstillegg, har enkelte ikkje gjeve opp vekster dei dyrkar på små areal. Derfor er til dømes potetarealet noko usikkert.

Når ein vurderer tala for 1988 i forhold til tidlegare år, bør ein ta omsyn til følgjande endringar frå 1988:

- Søklarar som har fylt 70 år før 1. juli får redusert produksjonstillegg.
- Aldersgrense for høner, ender, kalkunar og gjæser: Over 20 veker, tidlegare over 16 veker.
- Aldersgrense for oppal av livkyllingar: 1-20 veker, tidlegare 1-16 veker.
- Dyretal frå kontrollavlsstasjonar for fjørfe er ikkje med.

Tabell 1. Talet på bruk. Jordbruksareal i drift fordelt på åpen åker og eng. 31. juli 1988. Telemark

	Bruk i alt	Jord- bruks- areal i drift i alt	Åker og hage			Eng til slått og beite		
			I alt	Korn og olje- vekstar	Anna åker og hage	I alt	Full- dyrka	Anna eng
					Dekar			
1986	2992	216958	114468	93520	20948	102490	81921	20569
1987	2935	217336	115942	95475	20467	101394	81673	19721
1988	2776	211317	112582	92988	19594	98735	80016	18719
1988								
0805 Porsgrunn	74	5811	3142	2461	681	2669	2356	313
0806 Skien	359	34272	25638	21002	4636	8634	6364	2270
0807 Notodden	178	15245	10460	9008	1452	4785	3246	1539
0811 Siljan	63	5790	3856	3207	649	1934	1822	112
0814 Bamble	77	6251	3423	2135	1288	2828	2532	296
0815 Kragerø	72	3618	704	159	545	2914	2610	304
0817 Drangedal	154	9093	2658	1773	885	6435	5988	447
0819 Nome	211	21177	16258	14435	1823	4919	3882	1037
0821 Bø	213	20759	17617	16328	1289	3142	2655	487
0822 Sauherad	248	21588	19679	16174	3505	1909	1514	395
0826 Tinn	171	10336	341	:	:	9995	8068	1927
0827 Hjartdal	166	10315	1792	1155	637	8523	5680	2843
0828 Seljord	144	9635	2721	2214	507	6914	5845	1069
0829 Kviteseid	147	8543	3067	2719	348	5476	4961	515
0830 Nissedal	51	3111	186	38	148	2925	2606	319
0831 Fyresdal	66	5004	530	:	:	4474	3764	710
0833 Tokke	132	7226	392	-	392	6834	5045	1789
0834 Vinje	250	13544	119	-	119	13425	11078	2347

Tabell 2. Areal av ulike vekstar på åker og i hage. 31. juli 1988. Telemark. Dekar

	Kveite	Bygg	Havre	Olje- vekstar	Poteter	Rot- vekstar, grønfôr og silo- vekstar ¹	Grøn- saker på fri- land ²
1986	14605	35092	39493	3913	4285	6839	1235
1987	23200	31252	37387	3437	4380	6648	1171
1988	12181	44301	33553	2808	4127	6174	1136
1988							
0805 Porsgrunn	:	1669	767	-	84	339	35
0806 Skien	3454	12703	4170	611	1592	1849	541
0807 Notodden	1003	3323	4234	448	197	658	88
0811 Siljan	157	1702	1308	:	138	437	:
0814 Bamble	349	1052	358	376	568	368	99
0815 Kragerø	:	91	:	-	109	129	44
0817 Drangedal	:	562	1106	:	116	394	:
0819 Nome	2479	6101	5362	412	381	637	62
0821 Bø	1958	7999	5888	483	245	147	3
0822 Sauherad	2284	6536	7151	203	115	58	22
0826 Tinn	-	:	:	-	71	195	:
0827 Hjartdal	77	199	849	:	115	297	32
0828 Seljord	:	1178	936	:	132	147	52
0829 Kviteseid	250	1036	1373	:	110	34	5
0830 Nissedal	-	:	:	-	34	30	:
0831 Fyresdal	:	:	-	-	32	296	2
0833 Tokke	-	-	-	-	81	98	136
0834 Vinje	-	-	-	-	10	61	:

¹ Omfattar nepe og kålrot til fôr, fôrbeta, raigras, fôrrips, fôrmergkål, grønffôrnepe og andre grønffôr og silovekster.

² Medrekna erter og bønner til konserver, samt matkålrot.

Tabell 3. Bruk med husdyr og talet på husdyr. 31. juli 1988. Telemark

	Bruk i alt med hus- dyr ¹	Storfe				Svin		Høns mv. ³		
		I alt	Ku	Andre storfe over 12 md.		Als- svin over 6 md.	Påsett av slakte- svin ²			
				Okse	Kvige				Andre storfe under 12 md.	Okse
1986	1333	11282	4177	1120	1910	2038	2037	1991	12587	164390
1987	1262	10925	3935	1049	2043	1995	1903	2243	14404	156850
1988	1170	10830	3817	1125	2049	1950	1889	2194	14066	148234
1988										
0805 Porsgrunn	34	453	160	48	93	95	57	111	677	1289
0806 Skien	138	1978	621	269	421	327	340	185	1539	5890
0807 Notodden	61	594	243	45	101	99	106	199	650	18402
0811 Siljan	41	582	151	138	92	120	81	251	1597	2080
0814 Bamble	37	425	159	67	69	69	61	98	721	9005
0815 Kragerø	42	316	104	48	60	71	33	39	174	5050
0817 Drangedal	72	655	202	108	138	110	97	44	70	3741
0819 Nome	64	668	220	71	138	109	130	188	753	21771
0821 Bø	74	424	153	74	72	64	61	518	3838	40510
0822 Sauherad	41	167	70	:	20	:	24	199	1068	10257
0826 Tinn	100	931	373	57	174	148	179	9	271	3422
0827 Hjartdal	98	785	369	19	148	94	155	25	127	2285
0828 Seljord	74	727	288	32	143	124	140	20	321	8801
0829 Kviteseid	64	354	120	33	77	59	65	183	1253	7922
0830 Nissedal	24	276	61	53	34	82	46	:	375	2508
0831 Fyresdal	28	250	70	17	29	90	44	:	182	661
0833 Tokke	59	486	162	:	109	:	113	:	75	4037
0834 Vinje	119	759	291	30	131	150	157	60	375	603

¹ Ikkje medrekna bruk med berre sau.

² Gjeld svin over 8 veker som er sette på til slakt i perioden 1.1.-31.7. For åra føre 1986 var registreringsperioden 1.2.-31.7.

³ Gjeld høner, ender, kalkunar og gjæser over 20 veker (før 1988 over 16 veker) pr. 31.7. Frå 1988 ikkje medrekna dyr som tilhøyrer kontrollavlsstasjonar. For produsentar med kontraktproduksjon av konsumegg er det teke med avtalefesta dyretal frå perioden før dersom det ikkje var høner i produksjon pr. 31.7., eller det pr. 31.7. berre var ein del av den kontraktfesta besetninga som var i produksjon.

ND Telemark

Byggje- og anleggsstatistikk 1987

Byggje- og anleggsstatistikken til Statistisk sentralbyrå for 1987 syner at innafør privat byggje- og anleggsverksemd i Telemark fylke så hadde samanlikna med 1986;

talet på bedrifter gått ned med 21 bedrifter (4,4 prosent)
 talet på sysselsette gått ned med 472 personer (11,0 prosent)
 bruttoproduksjonsverdien auka med 79.3 mill.kr (4,1 prosent)
 bearbeidingsverdien gått ned med 91,7 mill.kr (10,5 prosent).

Talet på einmannsbedrifter auka med 91 bedrifter (11,8 prosent), talet på utførte årsverk av eigarane auka med 59 årsverk (10,0 prosent) og bruttoomsetninga auka med 27,9 mill.kr (17,6 prosent), alt samanlikna med 1986.

Tabell 1. Byggje- og anleggsstatistikk (unntatt einmannsbedrifter)

Kommune og næringsgruppe	Be- drifter	Syssel- sette	Brutto- produk- sjons- verdi	Be- arbeid- ings- verdi	Lønns- kost- nader
			! Mill.kr		
Heile fylket	451	3803	2007.8	780.3	656.7
5011 Oppføring av bygningar	162	1353	772.5	247.2	221.9
5012 Innreiings- og installasjonsarbeid	162	1576	801.3	338.5	287.1
5021 Vanleg anleggsverksemd	7	58	20.6	12.4	8.2
5022 Graving, sprengning o.a. grunnarbeid ...	120	817	413.3	182.2	139.5
5023 Oljeboring	-	-	-	-	-
Porsgrunn	97	1199	669.0	263.9	224.4
5011 Oppføring av bygningar	39	359	208.6	69.0	63.0
5012 Innreiings- og installasjonsarbeid	39	662	374.7	161.4	131.5
5021 Vanleg anleggsverksemd	1	1)	85.8	33.6	30.0
5022 Graving, sprengning o.a. grunnarbeid ...	18	177)	-	-	-
5023 Oljeboring	-	-	-	-	-
Skien	110	1160	615.6	240.6	213.5
5011 Oppføring av bygningar	41	489	295.1	92.7	86.1
5012 Innreiings- og installasjonsarbeid	47	418	198.4	85.9	78.5
5021 Vanleg anleggsverksemd	-	-	-	-	-
5022 Graving, sprengning o.a. grunnarbeid ...	22	254	122.1	62.0	48.9
5023 Oljeboring	-	-	-	-	-
Notodden	34	279	146.5	51.1	45.5
5011 Oppføring av bygningar	9	132	80.4	24.7	20.3
5012 Innreiings- og installasjonsarbeid	13	103	44.1	18.6	17.9
5021 Vanleg anleggsverksemd	-	-	-	-	-
5022 Graving, sprengning o.a. grunnarbeid ...	12	44	22.0	7.8	7.3
5023 Oljeboring	-	-	-	-	-
Siljan	2	3	:	:	:
5011 Oppføring av bygningar	1	2	:	:	:
5012 Innreiings- og installasjonsarbeid	1	1	:	:	:
5021 Vanleg anleggsverksemd	-	-	-	-	-
5022 Graving, sprengning o.a. grunnarbeid ...	-	-	-	-	-
5023 Oljeboring	-	-	-	-	-

ND Telemark

Tabell 1 (forts). Bygge- og anleggsstatistikk (unntatt einmannsbedrifter)

Kommune og næringsgruppe	Be- drifter	Sysse- lsette	Brutto- produk- sjons- verdi	Be- arbeid- ings- verdi	Lønns- kost- nader
			! Mill.kr		
Bamble	33	210	91.1	38.6	30.1
5011 Oppføring av bygninger	16	65	35.6	11.2	8.4
5012 Innreiings- og installasjonsarbeid	11	131	48.2	25.0	19.7
5021 Vanleg anleggsverksemd	1	5)			
)	7.2	2.5	1.9
5022 Graving, sprengning o.a. grunnarbeid ...	5	9)			
5023 Oljeboring	-	-	-	-	-
Kragerø	37	172	83.2	27.9	26.0
5011 Oppføring av bygninger	18	89	44.8	12.6	14.4
5012 Innreiings- og installasjonsarbeid	12	54	25.5	9.5	7.9
5021 Vanleg anleggsverksemd	-	-	-	-	-
5022 Graving, sprengning o.a. grunnarbeid ...	7	29	12.9	5.8	3.7
5023 Oljeboring	-	-	-	-	-
Drangedal	9	34	13.2	6.2	3.2
5011 Oppføring av bygninger	3	8)			
)	8.0	3.4	2.0
5012 Innreiings- og installasjonsarbeid	2	15)			
5021 Vanleg anleggsverksemd	-	-	-	-	-
5022 Graving, sprengning o.a. grunnarbeid ...	4	11	5.2	2.8	1.3
5023 Oljeboring	-	-	-	-	-
Nome	18	94	44.8	19.1	14.9
5011 Oppføring av bygninger	6	32	14.8	4.4	3.7
5012 Innreiings- og installasjonsarbeid	8	27	9.8	3.9	4.4
5021 Vanleg anleggsverksemd	-	-	-	-	-
5022 Graving, sprengning o.a. grunnarbeid ...	4	35	20.2	10.7	6.8
5023 Oljeboring	-	-	-	-	-
Bø	18	127	69.5	26.4	20.0
5011 Oppføring av bygninger	7	65	37.1	15.0	10.0
5012 Innreiings- og installasjonsarbeid	6	49	27.7	9.3	8.1
5021 Vanleg anleggsverksemd	-	-	-	-	-
5022 Graving, sprengning o.a. grunnarbeid ...	5	13	4.7	2.2	1.9
5023 Oljeboring	-	-	-	-	-
Sauherad	13	99	57.1	18.9	16.0
5011 Oppføring av bygninger	5	60	33.0	9.8	9.6
5012 Innreiings- og installasjonsarbeid	3	16	10.6	3.7	2.5
5021 Vanleg anleggsverksemd	-	-	-	-	-
5022 Graving, sprengning o.a. grunnarbeid ...	5	22	13.6	5.4	3.9
5023 Oljeboring	-	-	-	-	-
Tinn	16	123	59.4	29.0	18.6
5011 Oppføring av bygninger	3	12	4.9	1.7	1.5
5012 Innreiings- og installasjonsarbeid	4	29	15.6	5.4	4.9
5021 Vanleg anleggsverksemd	1	35)			
)	38.8	21.9	12.2
5022 Graving, sprengning o.a. grunnarbeid ...	8	47)			
5023 Oljeboring	-	-	-	-	-

ND Telemark

Tabell 1 (forts). Byggje- og anleggsstatistikk (unntatt einmannsbedrifter)

Kommune og næringsgruppe	Be- drifter	Syssel- sette	Brutto- produk- sjons- verdi	Be- arbeid- ings- verdi	Lønns- kost- nader
			! Mill.kr		
Hjartdal	6	13	4.8	1.5	1.3
5011 Oppføring av bygningar	2	4)	1.5	0.4	0.6
5012 Innreiings- og installasjonsarbeid	1	2)			
5021 Vanleg anleggsverksemd	1	2)	3.4	1.1	0.7
5022 Graving, sprengning o.a. grunnarbeid ...	2	5)			
5023 Oljeboring	-	-	-	-	-
Seljord	7	32	18.8	6.2	4.2
5011 Oppføring av bygningar	1	3)	13.3	3.8	2.8
5012 Innreiings- og installasjonsarbeid	2	15)			
5021 Vanleg anleggsverksemd	-	-	-	-	-
5022 Graving, sprengning o.a. grunnarbeid ...	4	14	5.4	2.5	1.5
5023 Oljeboring	-	-	-	-	-
Kviteseid	17	53	20.1	6.9	6.9
5011 Oppføring av bygningar	2	3)	5.3	1.7	1.4
5012 Innreiings- og installasjonsarbeid	4	9)			
5021 Vanleg anleggsverksemd	2	14)	14.8	5.2	5.5
5022 Graving, sprengning o.a. grunnarbeid ...	9	27)			
5023 Oljeboring	-	-	-	-	-
Nissedal	3	8	:	:	:
5011 Oppføring av bygningar	1	5	:	:	:
5012 Innreiings- og installasjonsarbeid	1	2	:	:	:
5021 Vanleg anleggsverksemd	-	-	-	-	-
5022 Graving, sprengning o.a. grunnarbeid ...	1	1	:	:	:
5023 Oljeboring	-	-	-	-	-
Fyresdal	3	38	15.6	9.4	6.0
5011 Oppføring av bygningar	2	5	:	:	:
5012 Innreiings- og installasjonsarbeid	-	-	-	-	-
5021 Vanleg anleggsverksemd	-	-	-	-	-
5022 Graving, sprengning o.a. grunnarbeid ...	1	33	:	:	:
5023 Oljeboring	-	-	-	-	-
Tokke	10	110	70.0	24.3	18.1
5011 Oppføring av bygningar	2	9)	17.1	6.0	4.8
5012 Innreiings- og installasjonsarbeid	3	24)			
5021 Vanleg anleggsverksemd	-	-	-	-	-
5022 Graving, sprengning o.a. grunnarbeid ...	5	77	52.9	18.3	13.2
5023 Oljeboring	-	-	-	-	-
Vinje	18	48	22.8	8.4	6.6
5011 Oppføring av bygningar	4	11	3.4	1.2	1.2
5012 Innreiings- og installasjonsarbeid	5	17	9.5	3.5	2.4
5021 Vanleg anleggsverksemd	1	1)	9.9	3.7	3.1
5022 Graving, sprengning o.a. grunnarbeid ...	8	19)			
5023 Oljeboring	-	-	-	-	-

ND Telemark

Tabell 2. Einmannsbedrifter

Kommune og næringsgruppe	Be- drifter	Årsverk utført av eigarar	Brutto- omset- ning
			! Mill.kr
Heile fylket	865	647	186.7
5011 Oppføring av bygningar	506	381	86.4
5012 Innreiings- og installasjonsarbeid	159	123	48.0
5021 Vanleg anleggsverksemd	5	5	1.2
5022 Graving, sprengning o.a. grunnarbeid ...	195	138	51.0
Porsgrunn	110	85	28.2
5011 Oppføring av bygningar	60	48	12.0
5012 Innreiings- og installasjonsarbeid	32	27	10.5
5021 Vanleg anleggsverksemd	-	-	-
5022 Graving, sprengning o.a. grunnarbeid ...	18	10	5.7
Skien	165	134	39.4
5011 Oppføring av bygningar	100	81	19.3
5012 Innreiings- og installasjonsarbeid	37	30	10.7
5021 Vanleg anleggsverksemd	1	1)	-
5022 Graving, sprengning o.a. grunnarbeid ...	27	22)	9.5
Notodden	58	45	11.2
5011 Oppføring av bygningar	42	33	5.5
5012 Innreiings- og installasjonsarbeid	8	5	3.3
5021 Vanleg anleggsverksemd	-	-	-
5022 Graving, sprengning o.a. grunnarbeid ...	8	7	2.4
Siljan	10	9	2.1
5011 Oppføring av bygningar	5	4	:
5012 Innreiings- og installasjonsarbeid	4	4	1.1
5021 Vanleg anleggsverksemd	-	-	-
5022 Graving, sprengning o.a. grunnarbeid ...	1	1	:
Bamble	62	48	14.5
5011 Oppføring av bygningar	37	31	7.5
5012 Innreiings- og installasjonsarbeid	11	6	2.1
5021 Vanleg anleggsverksemd	-	-	-
5022 Graving, sprengning o.a. grunnarbeid ...	14	11	4.8
Kragerø	84	65	16.2
5011 Oppføring av bygningar	62	46	9.6
5012 Innreiings- og installasjonsarbeid	15	12	5.0
5021 Vanleg anleggsverksemd	1	1)	-
5022 Graving, sprengning o.a. grunnarbeid ...	6	6)	1.6
Drangedal	28	26	8.0
5011 Oppføring av bygningar	14	13	2.5
5012 Innreiings- og installasjonsarbeid	4	4	1.5
5021 Vanleg anleggsverksemd	1	1)	-
5022 Graving, sprengning o.a. grunnarbeid ...	9	8)	3.9

ND Telemark

Tabell 2 (forts). Einmannsbedrifter

Kommune og næringsgruppe	Be- drifter	Årsverk utført av eigarar	Brutto- omset- ning
! Mill.kr			
Nome	46	37	12.7
5011 Oppføring av bygningar	18	15	4.4
5012 Innreiings- og installasjonsarbeid	14	12	4.8
5021 Vanleg anleggsverksemd	-	-	-
5022 Graving, sprengning o.a. grunnarbeid ...	14	10	3.5
Bø	41	26	8.1
5011 Oppføring av bygningar	24	17	4.1
5012 Innreiings- og installasjonsarbeid	5	3	0.6
5021 Vanleg anleggsverksemd	-	-	-
5022 Graving, sprengning o.a. grunnarbeid ...	12	6	3.4
Sauherad	31	21	5.0
5011 Oppføring av bygningar	15	10	1.8
5012 Innreiings- og installasjonsarbeid	3	2	0.7
5021 Vanleg anleggsverksemd	-	-	-
5022 Graving, sprengning o.a. grunnarbeid ...	13	9	2.6
Tinn	40	23	7.0
5011 Oppføring av bygningar	21	12	2.5
5012 Innreiings- og installasjonsarbeid	9	5	2.4
5021 Vanleg anleggsverksemd	1	1)	
)	2.1
5022 Graving, sprengning o.a. grunnarbeid ...	9	5)	
Hjartdal	30	18	4.8
5011 Oppføring av bygningar	16	11)	
)	3.1
5012 Innreiings- og installasjonsarbeid	2	2)	
5021 Vanleg anleggsverksemd	-	-	-
5022 Graving, sprengning o.a. grunnarbeid ...	12	5	1.7
Seljord	28	20	3.7
5011 Oppføring av bygningar	16	12)	
)	2.0
5012 Innreiings- og installasjonsarbeid	2	-)	
5021 Vanleg anleggsverksemd	-	-	-
5022 Graving, sprengning o.a. grunnarbeid ...	10	8	1.6
Kviteseid	37	29	10.5
5011 Oppføring av bygningar	22	16	6.5
5012 Innreiings- og installasjonsarbeid	4	3	1.6
5021 Vanleg anleggsverksemd	1	1)	
)	2.5
5022 Graving, sprengning o.a. grunnarbeid ...	10	9)	

ND Telemark

Tabell 2 (forts). Einmannsbedrifter

Kommune og næringsgruppe	Be- drifter	Årsverk utført av eigarar	Brutto- omset- ning
			! Mill.kr
Nissedal	17	12	2.7
5011 Oppføring av bygningar	10	7	1.4
5012 Innreiings- og installasjonsarbeid	3	3	0.7
5021 Vanleg anleggsverksemd	-	-	-
5022 Graving, sprengning o.a. grunnarbeid ..	4	2	0.6
Fyresdal	16	8	1.5
5011 Oppføring av bygningar	12	5)	
)	0.9
5012 Innreiings- og installasjonsarbeid	1	1)	
5021 Vanleg anleggsverksemd	-	-	-
5022 Graving, sprengning o.a. grunnarbeid ...	3	2	0.5
Tokke	20	16	4.0
5011 Oppføring av bygningar	11	9)	
)	1.6
5012 Innreiings- og installasjonsarbeid	1	1)	
5021 Vanleg anleggsverksemd	-	-	-
5022 Graving, sprengning o.a. grunnarbeid ...	8	6	2.3
Vinje	42	25	7.1
5011 Oppføring av bygningar	21	11	2.4
5012 Innreiings- og installasjonsarbeid	4	3	1.3
5021 Vanleg anleggsverksemd	-	-	-
5022 Graving, sprengning o.a. grunnarbeid ...	17	11	3.4

SKATTEREKNESKAP. INNBETALT OG FORDELT SKATT JANUAR-NOVEMBER 1988

Statistisk sentralbyrå sin skatterekneskapsstatistikk byggjer på skjemaet for månadsoppgjeret over innbetalte og fordelte skattar og avgifter frå kommunekasserarane. SSB får desse oppgåvene frå Skattedirektoratet. Statistikken omfattar og månadlege oppgåver for sjømannsskatt, oppgåver for utrekna arbeidsgivaravgift for tilsette i staten og oppgåver for oljeskatt. Statistikken omfattar ikkje indirekte skattar.

Tabell 1 inneheld tal for skatteinngang for januar-november 1988, og tabell 2 for siste månad. Vidare blir det vist endringstal i høve til same perioden året før, men tabellen tek ikkje hensyn til at kommuner blir trekte ut for enkeltmånader. Tal for heile landet blir gitt i Statistisk Ukehefte.

Med "skatteinngang i alt" meiner ein summen av dei beløpa som er bokførte som fordelt skatt i skatterekneskapen, og bokført sjømannsskatt. Ved samanlikning med tal for bokførte skatteinntekter i kommunerekneskapane, kan tidspunkt for bokføring og endringar i nøklane for fordeling mellom skattekreditorane gje avvik mellom desse tala og dei som er gitt i statistikken. I tala for skatteinngangen er dessutan ikkje rente- og innfordringsutgifter trekt ut.

Endringane over året i dei innbetalte og fordelte skattane vil bli påverka av endringar i løn og sysselsetting, og av forhold knytta til skattereglar og betalingsordninga.

TABELL 1. INNBETALT OG FORDELT SKATT, JANUAR - NOVEMBER 1988. MILL. KR

NR.	KOMMUNE	SKATTE- INNGANG I ALT	ORDINÆR SKATT TIL PRIMÆR- KOM- MUNEN	AV DETTE KOM- MUNAL SJØ- MANN- SKATT	MEDLEMS- AVGIFT TIL FOLKE- TRYGDA	ARBEIDS- GJEVAR- AVGIFT TIL FOLKE- TRYGDA	ORDINÆR SKATT TIL FYLKES- KOM- MUNEN	OLJE- SKATT, INN- TEKTS- SKATT STAT, FELLE- SKATT MV.	ENDRING I PROSENT I HØVE TIL SAME PERIODEN ÅRET FØR		
									SKATTE- INNGANG I ALT	ORDINÆR SKATT TIL PRIMÆR- KOM- MUNEN	ORDINÆR SKATT TIL FYLKES- KOM- MUNEN
08	TELEMARK.....	5083,2	1237,5	8,9	1029,9	1337,3	670,0	808,4	8	4	9
0805	PORSGRUNN.....	1196,3	250,7	2,5	214,1	404,0	148,1	179,4	7	-	7
0806	SKIEN.....	1575,7	358,4	1,9	318,1	442,1	208,5	248,5	6	3	7
0807	NOTODDEN.....	384,1	95,1	0,4	78,4	103,1	48,9	58,0	8	6	5
0811	SILJAN.....	58,0	16,6	-	14,4	8,3	8,7	10,1	18	20	21
0814	BAMBLE.....	462,7	111,0	1,3	92,1	107,6	66,7	85,2	20	21	29
0815	KRAGERØ.....	260,9	67,7	1,4	57,1	57,7	36,0	42,3	10	6	16
0817	DRANGEDAL.....	89,3	26,8	0,1	22,5	12,4	12,5	15,0	12	10	18
0819	NOME.....	193,5	48,7	0,2	43,8	45,9	25,2	29,9	10	7	10
0821	BØ.....	123,2	33,8	0,2	28,0	23,0	17,5	20,9	12	8	7
0822	SAUHERAD.....	97,8	26,5	0,2	23,7	17,6	13,7	16,3	13	4	16
0826	TINN.....	207,9	56,5	0,2	44,3	45,2	27,8	33,9	10	2	8
0827	HJARTDAL.....	39,1	14,5	-	8,5	3,7	5,5	6,8	1	-	3
0828	SELJORD.....	72,5	20,0	-	16,1	14,1	10,2	12,0	9	-	18
0829	KVITSEID.....	69,5	19,7	0,1	16,0	13,4	9,2	11,0	8	1	1
0830	NISSDAL.....	36,1	13,4	-	7,3	5,4	4,5	5,5	15	4	16
0831	FYRESDAL.....	31,8	10,7	0,1	7,3	5,1	4,0	4,8	8	3	6
0833	TOKKE.....	79,3	29,8	-	16,4	10,6	10,1	12,5	7	3	6
0834	VINJE.....	105,7	37,4	0,2	21,6	17,9	13,0	15,8	-	7	-
										23	5

TABELL 2. INNBETALT OG FORDELT SKATT, NOVEMBER 1988. MILL. KR

NR.	KOMMUNE	SKATTE- INNGANG I ALT	ORDINÆR SKATT TIL PRIMÆR- KOM- MUNEN	AV DETTE KOM- MUNAL SJØ- MANN- SKATT	MEDLEMS- AVGIFT TIL FOLKE- TRYGDA	ARBEIDS- GJEVAR- AVGIFT TIL FOLKE- TRYGDA	ORDINÆR SKATT TIL FYLKES- KOM- MUNEN	OLJE- SKATT, INN- TEKTS- SKATT STAT, FELLE- SKATT MV.	ENDRING I PROSENT I HØVE TIL SAME PERIODEN ÅRET FØR		
									SKATTE- INNGANG I ALT	ORDINÆR SKATT TIL PRIMÆR- KOM- MUNEN	ORDINÆR SKATT TIL FYLKES- KOM- MUNEN
08	TELEMARK.....	922,0	223,5	1,2	175,3	209,5	138,5	175,1			
0805	PORSGRUNN.....	212,3	45,7	0,1	35,3	64,3	29,5	37,4			
0806	SKIEN.....	274,6	59,3	0,1	57,9	69,9	39,8	47,8			
0807	NOTODDEN.....	67,4	16,0	0,1	13,9	16,0	9,5	12,0			
0811	SILJAN.....	10,3	3,8	-	1,9	1,4	1,4	1,9			
0814	BAMBLE.....	122,4	35,2	0,3	17,8	14,3	22,8	32,4			
0815	KRAGERØ.....	42,7	9,7	0,1	9,4	9,1	6,6	7,9			
0817	DRANGEDAL.....	15,5	4,6	-	3,0	1,9	2,7	3,3			
0819	NOME.....	34,0	7,7	-	7,5	7,7	5,1	6,1			
0821	BØ.....	22,5	6,1	0,1	4,6	3,7	3,6	4,5			
0822	SAUHERAD.....	18,0	4,1	0,1	3,7	3,8	2,9	3,5			
0826	TINN.....	27,0	5,8	-	6,1	7,2	3,4	4,4			
0827	HJARTDAL.....	7,4	3,6	-	1,1	0,3	1,1	1,4			
0828	SELJORD.....	12,1	3,0	-	2,5	2,0	2,2	2,5			
0829	KVITSEID.....	9,1	2,3	-	1,6	2,1	1,3	1,7			
0830	NISSDAL.....	8,1	3,6	-	1,1	0,9	1,2	1,5			
0831	FYRESDAL.....	5,7	1,6	0,1	1,4	0,9	0,8	1,0			
0833	TOKKE.....	18,1	7,6	-	3,3	1,6	2,4	3,1			
0834	VINJE.....	14,6	3,8	-	3,2	2,6	2,4	2,8			

SKATTEREKNESKAP. INNBETALT OG FORDELT SKATT 1988

Statistisk sentralbyrå sin skatterekneskapsstatistikk byggjer på skjemaet for månadsoppgjeret over innbetalte og fordelte skattar og avgifter frå kommunekasserarane. SSB får desse oppgåvene frå Skattedirektoratet. Statistikken omfattar og månadlege oppgåver for sjømannsskatt, oppgåver for utrekna arbeidsgivaravgift for tilsette i staten og oppgåver for oljeskatt. Statistikken omfattar ikkje indirekte skattar.

Tabell 1 inneheld totaltal for skatteinngang for 1988, og tabell 2 for siste månad. Vidare blir det vist endringstal i høve til same perioden året før. Tal for heile landet blir gitt i Statistisk Ukehefte.

Med "skatteinngang i alt" meiner ein summen av dei beløpa som er bokførte som fordelt skatt i skatterekneskapen, og bokført sjømannsskatt. Ved samanlikning med tal for bokførte skatteinntekter i kommunerekneskapane, kan tidspunkt for bokføring og endringar i nøklane for fordeling mellom skattekreditorane gje avvik mellom desse tala og dei som er gitt i statistikken. I tala for skatteinngangen er dessutan ikkje rente- og innfordringsutgifter trekt ut.

Endringane over året i dei innbetalte og fordelte skattane vil bli påverka av endringar i løn og sysselsetting, og av forhold knytta til skattereglar og betalingsordninga.

TABELL 1. INNBETALT OG FORDELT SKATT, JANUAR - DESEMBER 1988.

MILL. KR

NR.	KOMMUNE	SKATTE- INNGANG I ALT	ORDINÆR SKATT TIL PRIMÆR- KOM- MUNEN	AV DETTE KOM- MUNAL SJØ- MANNSS- SKATT	MEDLEMS- AVGIFT TIL FOLKE- TRYGDA	ARBEIDS- GJEVAR- AVGIFT TIL FOLKE- TRYGDA	ORDINÆR SKATT TIL FYLKES- KOM- MUNEN	OLJE- SKATT, INN- TEKTS- SKATT STAT, FELLES- SKATT MV.	ENDRING I PROSENT I HØVE TIL SAME PERIODEN ÅRET FØR		
									SKATTE- INNGANG I ALT	ORDINÆR SKATT TIL PRIMÆR- KOM- MUNEN	ORDINÆR SKATT TIL FYLKES- KOM- MUNEN
08	TELEMARK.....	5261,2	1315,3	9,2	1063,5	1349,4	694,3	838,7	9	8	6
0805	PORSGRUNN.....	1222,4	258,9	2,5	221,0	404,9	152,7	184,8	6	1	1
0806	SKIEN.....	1615,3	370,4	1,9	325,7	444,8	215,9	258,5	8	7	5
0807	NOTODDEN.....	392,7	97,9	0,4	80,5	104,0	50,2	60,1	7	5	-
0811	SILJAN.....	60,5	17,4	-	15,2	8,3	9,1	10,5	19	22	23
0814	BAMBLF.....	470,6	122,2	1,4	93,3	111,8	63,6	79,7	19	31	13
0815	KRAGERØ.....	274,2	72,4	1,4	59,8	58,2	38,4	45,5	13	9	19
0817	DRANGEDAL.....	94,3	28,4	0,1	24,2	12,6	13,3	15,8	13	12	14
0819	NOME.....	203,6	52,3	0,2	45,4	46,0	27,2	32,7	13	11	15
0821	BØ.....	130,6	36,2	0,2	29,2	23,3	19,0	23,0	13	10	7
0822	SAUHERAD.....	103,6	28,3	0,2	25,4	17,9	14,6	17,2	15	7	17
0826	TINN.....	215,9	60,7	0,3	45,1	45,6	28,9	35,6	12	7	7
0827	HJARTDAL.....	43,1	15,8	-	9,5	4,3	6,1	7,4	7	3	5
0828	SELJORD.....	78,6	22,9	-	17,0	14,6	11,0	13,2	11	2	19
0829	KVITSEID.....	75,1	22,1	0,1	17,1	13,6	10,1	12,1	12	9	3
0830	NISSDAL.....	37,9	14,1	-	7,9	5,4	4,7	5,8	12	5	7
0831	FYRESDAL.....	35,4	12,7	0,1	7,7	5,1	4,4	5,4	8	-	5
0833	TOKKE.....	83,1	31,6	-	17,1	10,8	10,5	13,1	9	7	1
0834	VINJE.....	124,6	50,8	0,2	22,4	18,1	14,8	18,5	6	2	1

TABELL 2. INNBETALT OG FORDELT SKATT, DESEMBER 1988.

MILL. KR

NR.	KOMMUNE	SKATTE- INNGANG I ALT	ORDINÆR SKATT TIL PRIMÆR- KOM- MUNEN	AV DETTE KOM- MUNAL SJØ- MANNSS- SKATT	MEDLEMS- AVGIFT TIL FOLKE- TRYGDA	ARBEIDS- GJEVAR- AVGIFT TIL FOLKE- TRYGDA	ORDINÆR SKATT TIL FYLKES- KOM- MUNEN	OLJE- SKATT, INN- TEKTS- SKATT STAT, FELLES- SKATT MV.	ENDRING I PROSENT I HØVE TIL SAME PERIODEN ÅRET FØR		
									SKATTE- INNGANG I ALT	ORDINÆR SKATT TIL PRIMÆR- KOM- MUNEN	ORDINÆR SKATT TIL FYLKES- KOM- MUNEN
08	TELEMARK.....	178,1	77,8	0,2	33,6	12,0	24,3	30,3			
0805	PORSGRUNN.....	26,1	8,2	-	6,9	0,9	4,6	5,5			
0806	SKIEN.....	39,6	12,0	-	7,6	2,6	7,4	10,0			
0807	NOTODDEN.....	8,7	2,8	-	2,2	0,9	1,3	1,4			
0811	SILJAN.....	2,5	0,8	-	0,8	-	0,4	0,4			
0814	BAMBLE.....	7,9	11,2	0,1	1,2	4,2	-3,1	-5,5			
0815	KRAGERØ.....	13,4	4,7	-	2,7	0,5	2,4	3,2			
0817	DRANGEDAL.....	5,0	1,6	-	1,6	0,2	0,7	0,9			
0819	NOME.....	10,1	3,6	-	1,6	0,1	2,0	2,8			
0821	BØ.....	7,4	2,4	-	1,1	0,3	1,5	2,0			
0822	SAUHERAD.....	5,8	1,9	-	1,8	0,3	0,9	1,0			
0826	TINN.....	8,0	4,2	-	0,7	0,4	1,1	1,7			
0827	HJARTDAL.....	3,9	1,3	-	1,0	0,5	0,5	0,6			
0828	SELJORD.....	6,1	2,8	-	0,9	0,5	0,8	1,1			
0829	KVITSEID.....	5,6	2,4	-	1,1	0,2	0,8	1,1			
0830	NISSDAL.....	1,8	0,6	-	0,6	-	0,3	0,3			
0831	FYRESDAL.....	3,5	2,1	-	0,4	0,1	0,4	0,6			
0833	TOKKE.....	3,7	1,9	-	0,7	0,2	0,5	0,6			
0834	VINJE.....	18,9	13,4	-	0,8	0,2	1,8	2,7			

PUBLIKASJONAR UTSENDT I JANUAR 1989

BANK OG KREDITSTATISTIKK. AKTUELLE TALL. (BK; 1-2/89). I publikasjonen publiseres løpende regnskapsstatistikk for banker, kredittforetak, finansieringsselskaper m.v. så snart tallene foreligger. Sidetall 23-32, 20 kr ISSN 0333-1504.

BARNEHAGER OG FRITIDSHJEM 1987 (NOS B; 804). Publikasjonen gir opplysninger om barnehager og fritidshjem etter eierforhold og åpningstid. Videre gis det informasjon om ansatte og årsverk fordelt på ulike stillingskategorier, og om barna i institusjonene fordelt på aldersgrupper. Sidetall 60, 40 kr ISBN 82-537-2708-9 ISSN 0801-5139

ENERGISTATISTIKK 1987 (NOS B; 789). Publikasjonen gir opplysninger om produksjon, eksport, import og forbruk av elektrisitet, råolje, naturgass, petroleumprodukter og andre energibærere. Et eget avsnitt gir prisoppføringer for utvalgte energibærere. Sidetall 95, 40 kr ISBN 82-537-2693-7 ISSN 0333-371X

INNTEKTSSTATISTIKK 1985 (NOS B;784). Inneholder opplysninger om gjennomsnittsinntekter, inntektens sammensetning og inntektsfordelinger for personer og for husholdninger. Statistikken bygger på materiale fra Inntekts- og formuesundersøkelsen 1985. Sidetall 140, 50 kr ISBN 82-537-2663-5 ISSN 0800-2967

KOMMUNEHELSE TJENESTEN ARSSTATISTIKK FOR 1987 (RAPP; 88/29). Publikasjonen gir en oversikt over personellressurser i kommunehelsetjenesten. Videre er det gitt opplysninger om helsestasjonenes virksomhet, bl.a. vaksinasjoner og helseundersøkelser av barn. Hjemmesykepleien er belyst ved antall pasienter i ulike aldersgrupper og foretatte besøk. Sidetall 67, 40 kr ISBN 82-537-2698-8 ISSN 0332-8422

MILJØSTATISTIKK 1988 NATURESSURSER OG MILJØ (SØS; 68). Publikasjonen gir en bred oversikt over naturressurser og forurensninger i Norge. Det er lagt vekt på å analysere og kommentere statistikken, bl.a. ved å belyse sammenhengen mellom økonomisk aktivitet og miljøforhold og å sammenligne norske og internasjonale miljøforhold. Sidetall 291, 70 kr ISBN 82-537-2664-3 ISSN 0801-3845

MÅNEDSSTATISTIKK OVER UTENRIKSHANDELEN (MU; November 1988). Publikasjonen inneholder detaljerte månedstall for innførsel og utførsel av varer. Sidetall 74, 25 kr ISSN 0332-6503

NYE DISTRIKTSTALL (ND; 1/89). Inneholder resultater fra aktuell statistikk for kommuner eller andre områder i vedkommende fylke. I denne måneden er ND-hefter kommet ut for: ØSTFOLD, AKERSHUS OG OSLO, HEDMARK, OPPLAND, BUSKERUD, VESTFOLD, TELEMAR, AUST-AGDER, ROGALAND, HORDALAND, SOGN OG FJORDANE, MØRE OG ROMSDAL OG SØR-TRØNDELAG. Sidetall 11-16, 15 kr ISSN 0800-8345

RADIOLYTTING OG FJERNSYNSSEING HØSTEN 1988 FYLKESOVERSIKT FOR PROGRAMDAGENE 1.-7. OKTOBER/ Gustav Haraldsen og Odd Frank Vaage (RAPP; 88/26). Inneholder tall om hvilke radio- og fjernsynstilbud som er tilgjengelig i ulike deler av befolkningen og gir en oversikt over radiolyttinger, kassetbruken, fjernsynsseingen og videobruken i løpet av en uke. Fylkesoversikten inneholder hovedtall fra hvert enkelt fylke. Sidetall 130, 50 kr ISBN 82-537-2699-6 ISSN 0332-8422

RADIOLYTTING OG FJERNSYNSSEING HØSTEN 1988 LANDSOVERSIKT FOR PROGRAMDAGENE 1.-7. OKTOBER/ Gustav Haraldsen og Odd Frank Vaage (RAPP; 88/27). Inneholder tall om hvilke radio- og fjernsynstilbud som er tilgjengelig i ulike deler av befolkningen og gir en oversikt over radiolyttingen, kassetbruken, fjernsynsseingen og videobruken i løpet av en uke. Landsoversikten inneholder detaljerte tall for NRK's radio- og fjernsynsprogram, og for ulike befolkningsgrupper. Sidetall 85, 40 kr ISBN 82-537-2700-3 ISSN 0332-8422

STATISTISK MÅNEDSHEFTE (SM; 88/12). Gir i et sett av faste tabeller oversikt over det aller meste av det SSB lager av konjunkturstatistikk og annen måneds- og kvartalsstatistikk. Foruten tall for siste eller nest siste måned eller kvartal gir månedsheftet tall for en rekke tidligere måneder, kvartal og år. Sidetall 124, 20 kr ISSN 0029-3636

STATISTISK UKEHEFTE (SU; 1-4/89). Ukeheftet gir foruten kortidsstatistikk en løpende presentasjon av hovedresultater fra all ny statistikk etterhvert som den utkommer. Sidetall 24-57, 20 kr ISSN 0550-0567

UTDANNINGSSTATISTIKK VIDERE GÅENDE SKOLER 1. OKTOBER 1986 (NOS B; 801). Gir opplysninger om videregående skoler, og om elever og lærere i disse. Tallene omfatter dels elever pr. 1. oktober 1986 og dels elever og privatister som avsluttet en utdanning i foregående skoleår, dvs. 1985-86. Omfatter også opplysninger om søkere til videregående skoler. Sidetall 152, 50 kr ISBN 82-537-2696-1 ISSN 0332-8031

PUBLIKASJONAR UNDER UTSENDING I FEBRUAR 1989

Radiolytting og fjernsynsseing blant barn og ungdom høsten 1988 Programdagene 1.-7. oktober (RAPP; 88/28). Sidetall 55, 40 kr

KVARTS-86 A Quarterly Macroeconomic Model Formal Structure and Empirical Characteristics (RAPP; 89/2). Sidetall 104, 45 kr

PUBLIKASJONANE ER TIL SALG I BOKHANDLANE

Statistisk sentralbyrå Hovedtrekk i arbeidsprogrammet for 1989 (RAPP; 89/5). Sidetall 53, 60 kr

Utbyggingsregnskap Dokumentasjon av metode og resultater fra prøveregnskap 1986 og 1987 (RAPP; 89/6). Sidetall 58, 70 kr

SYSTEMATISK OVERSIKT OVER EMNEGRUPPENE

0 GENERELLE EMNER

- 00 Generelle emner, nasjonalt
- 01 Generelle emner, regionalt
- 09 Andre generelle emner

1 NATURRESSURSER OG MILJØ

- 10 Ressurs- og miljøregnskap og andre generelle ressurs- og miljøemner
- 11 Areal
- 12 Energi
- 13 Luft
- 14 Vann
- 15 Mineraler
- 16 Skog og planteliv
- 17 Dyreliv
- 18 Naturmiljø - levekår og økonomi
- 19 Andre ressurs- og miljøemner

2 SOSIODEMOGRAFISKE EMNER

- 20 Generelle sosiodemografiske emner
- 21 Befolkning
- 22 Helseforhold og helsetjeneste
- 23 Utdanning og skolevesen
- 24 Kulturelle forhold, generell tidsbruk, ferie og fritid
- 25 Sosiale forhold og sosialvesen
- 26 Rettsforhold og rettsvesen
- 27 Levekår ellers
- 29 Andre sosiodemografiske emner

3 SOSIOØKONOMISKE EMNER

- 30 Generelle sosioøkonomiske emner
- 31 Folketellinger
- 32 Arbeidskraft
- 33 Lønn
- 34 Personlig inntekt og formue
- 35 Personlig forbruk
- 36 Boliger og boforhold
- 39 Andre sosioøkonomiske emner

4 NÆRINGSØKONOMISKE EMNER

- 40 Generelle næringsøkonomiske emner
- 41 Jordbruk, skogbruk, jakt, fiske og fangst
- 42 Oljeutvinning, bergverksdrift, industri og kraftforsyning
- 43 Bygge- og anleggsvirksomhet
- 44 Utenrikshandel
- 45 Varehandel
- 46 Samferdsel og reiseliv
- 47 Tjenesteyting
- 49 Andre næringsøkonomiske emner

5 SAMFUNNSØKONOMISKE EMNER

- 50 Nasjonalregnskap og andre generelle samfunnsøkonomiske emner
- 51 Offentlig forvaltning
- 52 Finansinstitusjoner, penger og kreditt
- 53 Konjunkturer
- 59 Andre samfunnsøkonomiske emner

6 SAMFUNNSORGANISATORISKE EMNER

- 60 Generelle samfunnsorganisatoriske emner
- 61 Administrative emner
- 62 Politiske emner
- 69 Andre samfunnsorganisatoriske emner

STANDARDTEGN

Tall kan ikke forekomme	.	Mindre enn 0,5 av den brukte enheten	0
Oppgave mangler	..	Foreløpige tall	*
Oppgave mangler foreløpig	...	Brudd i den loddrette serien	—
Tall kan ikke offentliggjøres	:	Brudd i den vannrette serien	!
Null	-		

Nye distrikts- tal

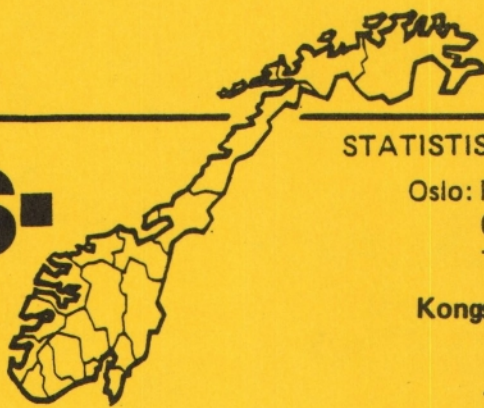

STATISTISK SENTRALBYRÅ

Oslo: Postboks 8131 Dep
0033 Oslo 1
Tlf. (02) *41 38 20

Kongsvinger:
Postuttak
2201 Kongsvinger
Tlf. (066) *85 000

Nr. 3/89

17. april 1989

TELEMARK

INNHALD

Emne	Side
32 Arbeidstakarstatistikk, 2. kvartal 1988 (K)	1
34 Skattestatistikk. Gjennomsnittstal for personlege skattytarar, 1987 (K)	6
41 Elgjakta, 1988 (K)	7
41 Hjortejakta, 1988 (K)	8
42 Elektrisk kraft. Produksjon, 1986-1988	9
43 Byggjearealstatistikk, 1988 (K)	11
Publikasjonar utsendt i mars 1989	13
Publikasjonar under utsending i april 1989	13
Tilføyinga (K) viser at tabellen inneheld kommunetal.	

ARBEIDSTAKARSTATISTIKK 2. KVARTAL 1988 NÅ UTVIDA MED TAL FOR BANK, FORRETNINGSMESSIG TENESTEYTING M.M.

Tal frå arbeidstakarstatistikken for 2. kvartal (26. mai) 1988 viser ein markert nedgang i talet på arbeidstakarar i industrien. Talet på arbeidstakarar i 2. kvartal var 17 545, ein nedgang på om lag 590 frå 2. kvartal 1987. Rekna i prosent er nedgangen noko større i Telemark enn for heile landet. Det er innafor produksjon av verkstadprodukt at nedgangen har vore størst. Porsgrunn og Notodden var kommunane med størst nedgang.

I byggje- og anleggsverksemd er veksten stansa opp samanlikna med tal for tidlegare kvartal. I 2. kvartal 1988 var det 5 450 arbeidstakarar, ein svak oppgang frå same kvartal året før.

I bergverksdrift var det 184 arbeidstakarar i 2. kvartal 1988, ein oppgang på om lag 15 frå same kvartal året før.

I kraftforsyning var det 966 arbeidstakarar i 2. kvartal 1988, ein nedgang på om lag 25 frå same kvartal året før.

I bank og finansiering, forsikring, eigedomsdrift og forretningsmessig tenesteyting var det 2 877 arbeidstakarar i 2. kvartal 1988. 40 prosent av arbeidstakarane i denne næringa har Skien som arbeidsstadkommune. Av arbeidstakarane i industrien er det til samanlikning 18 prosent som har Skien som arbeidsstadkommune.

Endringar i publiseringa

Frå 1988 er publiseringa av arbeidstakarstatistikken for ei tid endra frå kvartalsvis til årleg publisering med referansedato 2. kvartal kvart år. Målet med omlegginga er å få ei raskare utviding til fleire næringar. For 1988 er arbeidstakarstatistikken utvida med næringa bank og finansiering, forsikring, eigedomsdrift og forretningsmessig tenesteyting.

Manglar i datagrunnlaget

Arbeidstakarstatistikken byggjer på opplysningar frå arbeidstakarregisteret, som Rikstrygdeverket og trygdekontora har ansvaret for. Registeret skal haldast ajour ved at arbeidsgivarane er pålagt å sende melding til trygdekontoret kvar gong eit arbeidsforhold startar eller opphøyrer. På grunn av store forseinkingar og andre manglar ved denne meldingsgangen, blir det gjennomført ein årleg totalkontroll av registeret.

I årskontrollen kjem dei forseinka meldingane med. Til publiseringa av arbeidstakarstatistikken er kvartalet etter årskontrollen valt som referansedato.

Endringar i næringsgruppering

Nokre bedrifter legg om produksjonen med den følgje at SSB må endre næringskoden til bedrifta. Dette fører til endringar i arbeidstakartalet for dei aktuelle næringane. Ajourhald av næringskoden til bedriftene er ein tidkrevjande rutine. Endringane i statistikken vil derfor kunne koma seinare enn da bedrifta faktisk la om produksjonen.

Gruppering etter arbeidsstadkommune

Arbeidstakarane er fordelte regionalt etter kor arbeidsstaden ligg. I arbeidstakarregisteret vil berre faste arbeidsstader bli registrerte.

I byggje- og anleggsverksemd er det så mange arbeidsstader som ikkje er faste at dette i stor grad påverkar fordelinga etter arbeidsstadkommune. Generelt fører dette til at dei større byane blir registrerte med for mange arbeidstakarar i denne næringa, medan andre kommunar får for få.

Referansetidspunkt

Kvartalstala gjeld ein særskild dato.

2. kvartal 1985 23. mai.

2. kvartal 1987 21. mai.

2. kvartal 1986 29. mai.

2. kvartal 1988 26. mai.

Meir utførlege kommentarar til datagrunnlaget for arbeidstakarstatistikken finst i publikasjonen Arbeidsmarkedstatistikk 1986 (NOS B 703).

Nærare opplysningar kan ein få ved å vende seg til Statistisk sentralbyrå, Oslo, tlf. (02) 41 38 20, linje 2311 og 2310.

Tabell 1. Arbeidstakarar med arbeidsstad i Telemark etter næring

Næring	1985 2.kv	1986 2.kv	1987 2.kv	1988 2.kv	Endring siste år
2 OLJEUTVINNING OG BERGVERKSDRIFT	171	165	170	184	14
22 Råolje og naturgass	-	-	-	2	2
29 Bergverksdrift elles	171	165	170	182	12
3 INDUSTRI	18 186	18 504	18 139	17 545	-594
31 Næringsmiddel m.m.	1 369	1 462	1 413	1 341	-72
311-312 Næringsmiddel	1 204	1 301	1 276	1 266	-10
313-314 Drikkevarer og tobakksvarer	165	161	137	75	-62
32 Tekstilvarer m.m.	357	356	323	310	-13
321 Tekstilvarer	181	220	212	179	-33
322-324 Klede, skoty, ler og lervarer	176	136	111	131	20
33 Trevarer	998	928	977	1 006	29
331 Trevarer	956	897	944	965	21
332 Møblar og innreiingar	42	31	33	41	8
34 Treforedling m.m.	1 901	1 975	1 829	1 831	2
341 Treforedling	1 088	1 112	939	848	-91
342 Grafisk produksjon og forlagsverksemd ..	813	863	890	983	93
Av dette:					
Avisbod	144	134	131	154	23
35 Kjemiske produkt	5 774	5 887	5 993	6 079	86
351 Kjemiske råvarer	4 941	5 062	5 193	5 246	53
352 Kjemisk-tekniske råvarer	203	214	209	229	20
353-354 Jordolje og kol- produkt	141	144	147	187	40
355-356 Gummi- og plastprodukt	489	467	444	417	-27
36 Mineralske produkt	1 273	1 320	1 307	1 258	-49
37 Metall	1 767	1 711	1 506	1 392	-114
371 Jern, stål og ferrolegeringer	952	915	702	536	-166
372 Ikkje-jernhaldige metall	815	796	804	856	52
38 Verkstadprodukt	4 676	4 735	4 674	4 211	-463
381 Metallvarer	1 201	1 305	1 323	1 508	185
382 og 384 Maskinar og transportmiddel	2 103	2 126	1 906	1 451	-455
Av dette:					
38241 og 3841 Oljeriggjar og farty	1 199	1 200	816	776	-40
383 og 385 Elektriske apparat m.m.	1 372	1 304	1 445	1 252	-193
39 Industriproduksjon elles	71	130	117	117	-
41 KRAFTFORSYNING	950	993	966	-27
5 BYGGJE- OG ANLEGGVERKSEMD	4 312	4 997	5 426	5 450	24
501 Byggjeverksemd	2 390	3 055	3 181	3 324	143
502 Anleggsverksemd	1 922	1 942	2 245	2 126	-119
8 BANK OG FINANSIERING, FORSIKRING EIGEDOMSDRIFT OG FORRETNINGS- MESSIG TENESTEYTING	2 877	..
81 Bank og finansiering	1 236	..
82 Forsikring	222	..
83 Egedomsdrift og forret- ningsmessig tenesteyting	1 419	..
831 Egedomsdrift	157	..
832 Forretningsmessig tenesteyting	1 205	..
833 Utleige av maskiner og utstyr	57	..

Tabell 2. Arbeidstakarar i oljeutvinning, bergverksdrift og industri etter arbeidsstadkommune

Kommune	Oljeutvinning og bergverksdrift			Industri		
	1987 2.kv	1988 2.kv	Endring siste år	1987 2.kv	1988 2.kv	Endring siste år
08 Telemark	170	184	14	18 139	17 545	-594
0805 Porsgrunn	94	94	-	7 737	7 329	-408
0806 Skien	36	40	4	3 163	3 089	-74
0807 Notodden	8	11	3	1 695	1 437	-258
0811 Siljan	-	-	-	113	148	35
0814 Bamble 1).....	-	6	6	1 848	2 017	169
0815 Kragerø	30	31	1	1 097	1 035	-62
0817 Drangedal	-	-	-	90	103	13
0819 Nome	2	2	-	674	683	9
0821 Bø	-	-	-	214	209	-5
0822 Sauherad	-	-	-	72	65	-7
0826 Tinn	-	-	-	850	839	-11
0827 Hjartdal	-	-	-	20	19	-1
0828 Seljord	-	-	-	128	131	3
0829 Kviteseid	-	-	-	107	125	18
0830 Nissedal	-	-	-	45	65	20
0831 Fyresdal	-	-	-	54	53	-1
0833 Tokke	-	-	-	108	80	-28
0834 Vinje	-	-	-	124	118	-6

1) Mellom 2.kvartal 1987 og 2.kvartal 1988 blei omlag 120 arbeidstakarar i Bamble overførte frå forretningsmessig tenesteyting til industri pga. endringar i næringsgrupperinga.

Tabell 3. Arbeidstakarar i kraftforsyning og byggje- og anleggsverksemd etter arbeidsstadkommune

Kommune	Kraftforsyning			Byggje- og anleggsverksemd		
	1987 2.kv	1988 2.kv	Endring siste år	1987 2.kv	1988 2.kv	Endring siste år
08 Telemark	993	966	-27	5 426	5 450	24
0805 Porsgrunn	220	222	2	1 533	1 469	-64
0806 Skien	129	133	4	1 987	1 995	8
0807 Notodden	83	79	-4	348	400	52
0811 Siljan	14	12	-2	42	9	-33
0814 Bamble	-	-	-	251	263	12
0815 Kragerø	49	46	-3	225	235	10
0817 Drangedal	19	21	2	54	60	6
0819 Nome	46	34	-12	93	112	19
0821 Bø	24	20	-4	145	148	3
0822 Sauherad	19	18	-1	157	159	2
0826 Tinn	128	121	-7	151	163	12
0827 Hjartdal	22	22	-	30	18	-12
0828 Seljord	27	22	-5	33	32	-1
0829 Kviteseid	6	8	2	90	88	-2
0830 Nissedal	40	39	-1	12	23	11
0831 Fyresdal	3	3	-	46	51	5
0833 Tokke	153	155	2	103	101	-2
0834 Vinje	11	11	-	126	124	-2

Tabell 4. Arbeidstakarar i bank og finansiering, forsikring, eigedomsdrift og forretningsmessig tenesteyting etter arbeidsstadkommune

Kommune	1988 2.kv
08 Telemark	2 877
0805 Porsgrunn	764
0806 Skien	1 161
0807 Notodden	171
0811 Siljan	11
0814 Bamble	144
0815 Kragerø	139
0817 Drangedal	26
0819 Nome	58
0821 Bø	89
0822 Sauherad	46
0826 Tinn	69
0827 Hjartdal	11
0828 Seljord	54
0829 Kviteseid	33
0830 Nissedal	13
0831 Fyresdal	10
0833 Tokke	39
0834 Vinje	39

ND Telemark

SKATTESTATISTIKK 87. GJENNOMSNIITTSTAL FOR PERSONLEGE SKATTYTARAR.

Førebels oppgaver frå Statistisk Sentralbyrå for inntektsåret 87 viser at gjennomsnittleg nettoinntekt før særfrådrag pr. innbyggjar ved kommuneskattelikninga i fylket var 66204 kroner. Gjennomsnittsinntekta auka med 13 prosent frå 86 til 87. Høgast inntekt pr. innbyggjar hadde Porsgrunn med 72685 kroner. Inntekta var lågast i Nissedal med 54538 kroner.

Statistikken byggjer på oppgaver frå den ordinære skattelikninga for forskotspliktige skattytarar og frå den særskilde skatteordninga for sjøfolk. Skattytarane er grupperte under bustadkommunen med si samla nettoinntekt, nettoformue og skatt, uavhengig av kvar inntekta eller formua er skattlagd. Skattytarar som ikkje er registrerte busette i Noreg, er grupperte i den kommunen der dei er skattlagde.

Oppgavene over nettoinntekt før særfrådrag og nettoformue omfattar berre beløp som er ilagde kommuneskatt.

I nettoinntekta er det rekna med inntekt av arbeid, næring, kapital, pensjon og ymse stønader. Einskilde artar inntekt (td. renter av bankinnskot) er medrekna berre utover særskilde beløp. I nettoinntekta er m.a. utgifter til å skaffe seg inntekt, renter av gjeld, pliktig underhaldsbidrag og pensjonspremiar trekte frå.

Nettoinntekta pr. innanby(gd)sbuande personleg skattytar omfattar ikkje skattytarar som ikkje er registrerte busette i Noreg, heller ikkje diplomatar. Dei andre gjennomsnittstala omfattar også desse skattytarane.

Nettoformua omfattar verdien av realkapital og finanskapital. Gjeldsbeløp er trekte frå. Dei enkelte formuesartar er vurderte etter likningsverdi. Enkelte artar formue (t.d. bankinnskott) er medrekna berre utover særskilde beløp.

Utligna skatt omfattar inntekts- og formuesskatt til kommune, fylke og stat, medlemsavgift til folketrygda og skatt på vinst ved vesentleg aksjesal. I skatten er alle skattefrådrag (t.d. forsørgjarfrådrag og skattefrådrag for bankinnskott og livsforsikringspremie) trekte frå.

Innbyggjartalet pr. 1. januar 87 er nytta ved utrekninga av gjennomsnittstala pr. innbyggjar.

Gjennomsnittstal for personlege skattytarar i heile landet og fylka er offentleggjort i Statistisk ukehefte nr. 15, 1989.

Gjennomsnittstal for personlege skattytarar. Kommune. 1987. Kroner

		Nettoinntekt før særfrådrag			
Kommune		Pr. innan- by(gd)sbuande personleg skattytar	Pr. innbyggjar	Netto- formue pr. innbyggjar	Utligna skatt pr. innbyggjar
08	TELEMARK.....	110517	66204	50957	21643
0805	Porsgrunn.....	115721	72685	48093	24362
0806	Skien.....	113596	68173	47515	22872
0807	Notodden.....	108483	68325	54614	21535
0811	Siljan.....	112528	65414	45773	22172
0814	Bamble.....	116237	64179	34004	22028
0815	Kragerø.....	106078	57938	40953	18218
0817	Drangedal.....	103688	54741	52597	16479
0819	Nome.....	106223	64461	66046	20683
0821	Bø.....	107260	64586	72270	20751
0822	Sauherad.....	101556	59231	59559	18180
0826	Tinn.....	107470	69603	49853	21366
0827	Hjartdal.....	101994	61075	87772	18598
0828	Seljord.....	98963	57266	63344	17751
0829	Kviteseid.....	99627	59995	74060	18682
0830	Nissedal.....	100188	54538	70278	16632
0831	Fyresdal.....	95839	56653	72821	17019
0833	Tokke.....	102402	60847	67855	18736
0834	Vinje.....	99081	59933	59591	18772

ELGJAKTA 1988

Statistisk sentralbyrås samandrag av oppgåvene over den ordinære elgjakta viser at det i Telemark blei tillate felt 2 244 elgar i 1988, mot 2 230 i 1987.

I 1988 blei det felt 2 019 dyr, eller 90 prosent av det som var tillate. I 1987 blei det felt 1 936 dyr, som var 87 prosent av det tillate.

Til saman 60 prosent av dei felte dyra i 1988 var hanndyr, mot 59 prosent i 1987. Det blei felt 457 årskalvar, mot 430 året før.

Detaljerte opplysningar om elgjakta i 1988 blir gitt i publikasjonen Jaktstatistikk 1988, som vil kome ut hausten 1989.

Elgjakta 1988. Telemark

Kommune	1987		Tillate felt	1988			Felte dyr i prosent av tillate felt
	Felte dyr	Felte dyr i prosent av tillate felt		I alt	Hann-dyr	Ho-dyr	
HEILE FYLKET	1 936	87	2 244	2 019	1 207	812	90
Porsgrunn	60	87	68	64	36	28	94
Skien	249	92	270	252	149	103	93
Notodden	175	88	219	181	113	68	83
Siljan	105	87	121	113	57	56	93
Bamble	139	86	171	159	90	69	93
Kragerø	78	82	95	84	45	39	88
Drangedal	224	93	252	239	153	86	95
Nome	130	93	159	138	76	62	87
Bø	27	84	33	32	24	8	97
Sauherad	75	91	73	67	38	29	92
Tinn	87	76	115	91	61	30	79
Hjartdal	49	82	62	52	31	21	84
Seljord	54	83	68	61	37	24	90
Kviteseid	119	89	136	126	71	55	93
Nissedal	80	93	86	84	59	25	98
Fyresdal	124	80	125	102	53	49	82
Tokke	87	81	93	88	51	37	95
Vinje	74	76	98	86	63	23	88

HJORTEJAKTA 1988

Statistisk sentralbyrås samandrag av oppgåvene over den ordinære hjortejakta i Telemark viser at det blei tillate felt 142 dyr i 1988, mot 130 dyr i 1987.

I 1988 blei det felt 8 dyr, eller 6 prosent av det som var tillate. I 1987 blei det felt 10 dyr, eller 8 prosent av det som var tillate.

Av dei felte dyra i 1988 var 4 hanndyr, mot 8 året før.

Detaljerte opplysningar om hjortejakta 1988 blir gitt i publikasjonen Jaktstatistikk 1988, som vil kome ut hausten 1989.

Hjortejakta 1988. Telemark

Kommune	1987		Tillate felt	1988			Felte dyr i prosent av tillate felt
	Felte dyr	Felte dyr i prosent av tillate felt		I alt	Hanndyr	Hodyr	
HEILE FYLKET	10	8	142	8	4	4	6
Porsgrunn	-	-	2	-	-	-	-
Skien	-	-	8	-	-	-	-
Notodden	3	11	29	1	1	-	3
Siljan	-	-	2	-	-	-	-
Bamble	-	-	9	-	-	-	-
Drangedal	1	4	29	1	1	-	3
Nome	2	8	24	4	1	3	17
Tinn	1	6	16	1	-	1	6
Hjartdal	2	14	17	-	-	-	-
Kviteseid	1	33	6	1	1	-	17

ELEKTRISK KRAFT. PRODUKSJON

Elektrisitetsproduksjonen i Telemark i 1988 var på 13493 GWh etter førebels oppgåver frå Statistisk sentralbyrå. Dette er ein auke på 18,1 prosent frå 1987. Produksjonen var høgast i mars, 1324 GWh, og lågast i juni, 768 GWh.

Fylkets del av total månadsproduksjon i landet varierte frå 13,7 prosent i april som høgast til 10,9 prosent i desember som lågast.

Tal for heile landet er gitt i Statistisk ukehefte nr. 6, 1989.

Tabell 1. Produksjon av elektrisk kraft. 1986-1988

	Produksjon			Produksjon i prosent av heile landet			Produksjon i prosent av fylkets årsproduksjon		
	1986	1987	1988	1986	1987	1988	1986	1987	1988
	GWh			Prosent					
Året 1)	10203	11426	13493	10,5	11,0	12,3	100,0	100,0	100,0
Januar	1358	1490	1284	12,1	12,4	12,3	13,3	13,0	9,5
Februar	1093	1270	1135	11,0	12,5	11,2	10,7	11,1	8,4
Mars	1091	1347	1324	12,2	12,8	12,6	10,7	11,8	9,8
April	943	1200	1249	12,1	14,5	13,7	9,2	10,5	9,3
Mai	656	922	981	9,5	12,2	13,3	6,4	8,1	7,3
Juni	620	611	768	9,3	9,2	11,0	6,1	5,3	5,7
Juli	466	218	941	8,0	3,6	13,3	4,6	1,9	7,0
August	616	394	908	9,4	6,3	11,4	6,0	3,4	6,7
September ..	920	447	1176	12,9	6,1	14,0	9,0	3,9	8,7
Oktober	616	1010	1282	7,9	11,5	12,6	6,0	8,8	9,5
November ...	673	1177	1209	8,2	11,9	11,4	6,6	10,3	9,0
Desember ...	1151	1341	1235	11,2	12,5	10,9	11,3	11,7	9,2

1) Tala byggjer på månadsstatistikken. Summen for 1986 og 1987 vil difor avvike noe frå årsstatistikken (tabell 2).

Tabell 2. Enkelte hovudtal for kraftforsyninga. 1986 og 1987. Telemark

	Eining	1986		1987	
		I alt	Fylket i prosent av heile landet	I alt	Fylket i prosent av heile landet
			Prosent		Prosent
Kraftstasjonar	Stk	58	8,8	58	8,8
Vasskraftstasjonar	"	56	8,9	56	8,9
Varmekraftstasjonar	"	2	6,1	2	6,3
Kraftmaskinar (turbinar)	Stk	111	8,9	109	8,8
Kraftmaskinar (turbinar), yting	MW	2453	9,9	2444	9,5
Generatorar, yting	MVA	2906	10,0	2892	9,6
Overførings- og fordelingslinjer	Km	14760	5,3	14786	5,2
Luftleidningar	"	11920	5,7	11755	5,6
Jordkablur	"	2829	4,3	3020	4,4
Sjøkablur	"	11	0,5	11	0,5
Produksjon av elektrisk kraft	GWh	10222	10,5	11419	10,9
I vasskraftstasjonar	"	10207	10,5	11407	11,0
I varmekraftstasjonar	"	14	3,0	12	2,3
Fastkraft-forbruk (netto)	GWh	7022	8,0	6695	7,5
Treforedling	"	568	14,4	469	11,6
Kraftintensiv industri	"	4131	14,6	3890	13,5
Bergverk og industri elles	"	475	5,8	433	5,2
Transport	"	3	0,4	3	0,5
Anleggskraft	"	18	3,1	17	2,7
Privat tenesteyting	"	319	4,0	340	4,0
Offentleg tenesteyting	"	255	3,7	272	3,8
Hushald og jordbruk	"	1253	4,0	1270	4,0
Fastkraft-forbruk prosentvis fordelt på forbrukargrupper	Pst.	100,0	-	100,0	-
Treforedling	"	8,1	-	7,0	-
Kraftintensiv industri	"	58,8	-	58,1	-
Bergverk og industri elles	"	6,8	-	6,5	-
Transport	"	0,0	-	0,1	-
Anleggskraft	"	0,3	-	0,3	-
Privat tenesteyting	"	4,5	-	5,1	-
Offentleg tenesteyting	"	3,6	-	4,1	-
Hushald og jordbruk	"	17,8	-	19,0	-
Tilfeldig kraft	GWh	203	7,6	260	6,3
Bruttoinvestering (innkjøp - sal)	Mill.kr	387,8	4,8	433,5	4,9
Produksjonsanlegg	"	181,6	5,1	143,1	3,7
Overførings- og fordelingsanlegg	"	181,0	5,1	232,5	5,9
Anna	"	25,1	2,6	58,0	5,4
Reparasjonar	Mill.kr	132,3	7,6	131,0	6,8
Produksjonsanlegg	"	28,9	8,0	40,7	10,3
Overførings- og fordelingsanlegg	"	80,8	7,0	65,9	5,2
Anna	"	22,6	9,8	24,5	9,1

Kjelde: NOS Elektrisitetsstatistikk

BYGGJEAREALSTATISTIKK 1988

Statistisk sentralbyrås byggjearealstatistikk viser at det i 1988 vart sett i gang 832 bustader (husvære og hyblar) i Telemark. Dette er 85 (11,4 prosent) fleire enn i 1987. Størst auke i talet på igangsette bustader hadde kommunane Skien (40), Drangedal (26), Notodden (24), mens kommunane Porsgrunn (-50), Nome (-17) og Seljord (-11) hadde størst nedgang i talet på igangsette bustader frå 1987 til 1988.

For andre bygg enn bustader (unnateke bygg for jordbruk, skogbruk og fiske) vart det i Telemark i 1988 sett i gang 94 300 m² bruksareal. Dette er 12 000 m² (11,3 prosent) mindre enn i 1987. Størst nedgang i antal m² igangsett bruksareal hadde kommunane Porsgrunn (-12 100 m²), Nome (-5 400), Kragerø (-5 300) og Notodden (-3 600), mens kommunane Drangedal (4 500), Nissedal (4 100) og Skien (2 200) hadde størst auke i antal m² igangsett bruksareal frå 1987 til 1988.

Tabell 1. Bygg sett i gang. Bustader etter bygningstype. Kommune. 1988. Telemark

	I reine bustadbygg og kombinerte bygg med minst 50 prosent bruksareal til bustad								I kombi- nerte bygg med under 50 prosent bruksareal til bustad
	Alle bustader	Fritt- ligg- jande eine- bustader	Vertikalt delte manns- bustader	Rekkjehus og ter- rassehus o.l.	Horisontalt delte hus med inntil 4 husvære	Blokker	Andre hus- typer	Tilbygg og påbygg	
Telemark	832	398	73	63	112	93	73	14	6
Porsgrunn	68	50	4	-	14	-	-	-	-
Skien	312	120	27	27	27	56	50	-	5
Notodden	81	32	-	-	5	37	1	5	1
Siljan	18	12	6	-	-	-	-	-	-
Bamble	98	37	18	8	34	-	-	1	-
Kragerø	56	16	8	10	18	-	1	3	-
Drangedal	27	15	-	12	-	-	-	-	-
Nome	15	9	2	-	4	-	-	-	-
Bø	18	16	-	-	2	-	-	-	-
Sauherad	16	9	2	-	4	-	-	1	-
Tinn	12	6	-	6	-	-	-	-	-
Hjartdal	3	3	-	-	-	-	-	-	-
Seljord	4	4	-	-	-	-	-	-	-
Kviteseid	20	20	-	-	-	-	-	-	-
Nissedal	13	7	-	-	-	-	6	-	-
Fyresdal	9	9	-	-	-	-	-	-	-
Tokke	12	8	-	-	2	-	-	2	-
Vinje	50	25	6	-	2	-	15	2	-

Tabell 2. Bygg sett i gang. Bruksareal etter bygningstype. Kommune. 1988. Telemark

	Bustad- bygg i alt	Andre bygg i alt ¹	Prod. bygg for berg- verksdrift og industri	Kontor- og forret- nings- bygg mv.	Hotell- og restau- rantbygg	Undervis- nings- forsk- ningsbygg	Bygg for helse- stell og sosial omsorg	Forsam- lings- hus	Andre bygg ¹
M ²									
Telemark	138127	94264	15141	48837	3255	2199	1914	706	22212
Porsgrunn	12593	9947	1060	6785	-	1576	416	-	110
Skien	51454	34125	5398	27542	-	-	374	-	811
Notodden	11758	3391	-	2546	-	-	-	-	845
Siljan	3098	411	-	305	-	-	-	-	106
Bamble	13283	11591	985	1323	377	-	-	-	8906
Kragerø	8415	6226	604	1590	-	-	-	-	4032
Drangedal	4470	4688	2713	726	789	-	-	-	460
Nome	2882	1611	518	884	-	-	-	85	124
Bø	4494	1290	-	717	-	-	316	-	257
Sauherad	2723	828	122	660	-	-	-	-	46
Tinn	1661	3816	-	355	1662	-	-	-	1799
Hjartdal	1065	2380	-	-	-	-	-	-	2380
Seljord	1346	600	-	399	113	-	-	-	88
Kviteseid	3461	1416	-	965	258	-	-	-	193
Nissedal	1605	4441	2359	283	-	623	58	513	605
Fyresdal	1401	2449	-	1314	-	-	-	108	1027
Tokke	4639	3529	1236	1870	-	-	-	-	423
Vinje	7779	1525	146	573	56	-	750	-	-

¹ Tala omfattar ikkje bygg for jordbruk, skogbruk og fiske.

PUBLIKASJONAR UTSENDT I MARS 1989

BANK- OG KREDITTSTATISTIKK. AKTUELLE TALL. (BK; 5-6/89). I publikasjonen publiseres løpende regnskapsstatistikk for banker, kredittforetak, finansieringsselskaper m.v. så snart tallene foreligger. Sidetall 19-36, 20 kr ISSN 0333-1504.

BEFOLKNINGSSTATISTIKK 1988 HEFTE III OVERSIKT (NOS B; 809). Publikasjonen gir en samlet oversikt over området befolkningsstatistikk. Den gir tall for ekteskap, fødsler, dødsfall og flyttinger for hele landet, landsdeler og fylker. Sidetall 136, 55 kr ISBN 82-537-2715-1 ISSN 0801-6704

BEFOLKNINGSSTATISTIKK OVERSIKT 1981-1985 (NOS B; 791). Publikasjonen gir en oversikt over utviklingen i de faktorer som påvirker folkemengdens størrelse og sammensetning, med særlig vekt på utviklingen i 1981-1985. Sidetall 118, 40 kr ISBN 82-537-2675-9 ISSN 0801-6704

BYGGEAREALSTATISTIKK 4. KVARTAL 1988 (NOS B; 822). Gir hovedtall for igangsatte, fullførte og bygg under arbeid. Publikasjonen inneholder dessuten ny statistikk over godkjente ennå ikke igangsatte bygg. Sidetall 55, 40 kr ISBN 82-537-2742-9 ISSN 0550-7162

BYGGE- OG ANLEGGSTATISTIKK 1987 (NOS B; 814). Publikasjonen gir opplysninger om tallet på bedrifter, sysselsetting, produksjonsverdi, materialkostnad, investering mv. i næringen bygge- og anleggsvirksomhet. Statens og kommunenes bygge- og anleggsvirksomhet i egen regi er også med i statistikken. Sidetall 78, 45 kr ISBN 82-537-2730-5 ISSN 0550-029X

DØDSÅRSAKER 1987 HOVEDTABELLER (NOS B; 813). Gir en detaljert statistikk over dødsårsaker i nevnte år. Sidetall 151, 65 kr ISBN 82-537-2729-1 ISSN 0550-032X

HELSEINSTITUSJONER 1987 (NOS B; 808). Publikasjonen legger fram statistikk over kapasitet, belegg og personale. Dessuten omfatter publikasjonen også en del oversiktstabeller og detaljerte tabeller for inn- og utskrivninger ved de psykiatriske institusjoner. Sidetall 91, 45 kr ISBN 82-537-2712-7 ISSN 0333-3701

INVANDRINGENS BETYDNING FOR BEFOLKNINGSUTVIKLINGEN I NORGE/Inger Texmon og Lars Østby (RAPP; 89/4). Viser hvordan befolkningsutviklingen i Norge vil bli med ulike forutsetninger for nettoinnvandring fra utlandet. Fruktbarhet og dødelighet antas å bli som forutsatt i siste befolkningsframskrivning, og beregningene bygger på SSBs regionale befolkningsmodell. Mulige konsekvenser av ulike utviklingsbaner er også vurdert. Sidetall 55, 70 kr ISBN 82-537-2723-2 ISSN 0332-8422

LØNNSSTATISTIKK FOR ANSATTE I BANKVIRKSOMHET 1. SEPTEMBER 1988 (NOS B; 815). Sidetall 45, 35 kr ISBN 82-537-2731-3 ISSN 0800-2894

PUBLIKASJONAR UNDER UTSENDING I APRIL 1989

Arkitektvirksomhet og byggeteknisk konsulentvirksomhet 1987 (NOS B; 823) Sidetall 43, 35 kr

Bilverkstader mv. 1987 Reparasjon av kjøretøy, husholdningsapparat og varer for personleg bruk (NOS B; 814) Sidetall 43, 35 kr

Dødsårsaker 1987 Hovedtabeller (NOS B; 813) Sidetall 151, 65 kr

Lønnsstatistikk for ansatte i forsikringsvirksomhet 1. september 1988 Sidetall 42, 35 kr

PUBLIKASJONANE ER TIL SALG I BOKHANDLANE

MANEDSSTATISTIKK OVER UTENRIKSHANDELEN (MU; Januar 1989). Gir i et fast tabelloppsett hovedtall for utenrikshandelen og i mer detaljerte tabeller innførselen og utførselen av varer. Sidetall 65, 25 kr ISSN 0332-6403

NYE DISTRIKTSTALL (ND; 2/89). Inneholder resultater fra aktuell statistikk for kommuner eller andre områder i vedkommende fylke. I denne måneden er ND-hefter kommet ut for: ROGALAND, HORDALAND, SOGN OG FJORDANE, MØRE OG ROMSDAL, SØR-TRØNDELAG, NORD-TRØNDELAG, NORDLAND, TROMS, FINNMARK, Sidetall 14-24, 15 kr ISSN 0800-8345

OLJE- OG GASSVIRKSOMHET 4. KVARTAL 1988 STATISTIKK OG ANALYSE (NOS B; 817). Publikasjonen blir utgitt kvartalsvis og inneholder tabeller som gir viktig informasjon om utvikling på norsk kontinentalsokkel, også årsstatistikk. I en tekst del gis en redegjørelse for statistisk behandling av oljevirksomheten og en analyse av investeringsaktivitet, produksjon, markedsutviklingen for olje og gass. Sidetall 81, 45 kr ISBN 82-537-2734-8 ISSN 0802-0477

REISELIVSSTATISTIKK 1987 (NOS B; 807). Inneholder overnattingstall for hotellvirksomhet og campingplasser. Ellers gir publikasjonen opplysninger om reisevaluta og statistikk fra passasjertrafikk med båtruter og fly. Det er også tatt med tall for omsetning, sysselsetting og regnskapsstatistikk for hotell- og restaurantdrift. Sidetall 123, 55 kr ISBN 82-537-2713-5 ISSN 0333-208x

STATISTISK MANEDSHEFTE (SM; 89/2). Gir i et sett av faste tabeller oversikt over det aller meste av det SSB lager av konjunkturstatistikk og annen måneds- og kvartalsstatistikk. Foruten tall for siste eller nest siste måned eller kvartal gir månedsheftet tall for en rekke tidligere måneder, kvartal og år. Sidetall 112, 30 kr ISSN 0029-3636

STATISTISK UKEHEFTE (SU; 9-13/89). Ukeheftet gir foruten kortidsstatistikk en løpende presentasjon av hovedresultater fra all ny statistikk etterhvert som den utkommer. Sidetall 19-88, 20 kr ISSN 0550-0567

ØKONOMISKE ANALYSER (ØA, 89/1A). Inneholder Economic Survey 1988 - et utdrag av Økonomisk utsyn over året 1988 oversatt til engelsk. Sidetall 55, 25 kr ISBN 82-537-2615-5 ISSN 0800-4110

ØKONOMISKE ANALYSER (ØA, 89/2). Inneholder artikler om reviderte nasjonalregnskapstall for 1986 og 1987, fordelingsvirkninger av personbeskattningen og den internasjonale konjunkturutviklingen siden 1982. Sidetall 80, 25 kr ISBN 82-537-2746-1 ISSN 0800-4110

Lønnsrelasjoner i en kvartalsmodell for norsk økonomi En KVARTALS-rapport (RAPP; 89/3) Sidetall 87, 70 kr

Samferdselsstatistikk 1987 (NOS B; 806) Sidetall 188, 60 kr

Tjenesteyting 1987 Foretningmessig tjenesteyting, utleie av maskiner og utstyr, renovasjon og reingjøring, vaskeri- og renserivirksomhet (NOS B; 825) Sidetall 74, 45 kr

Utdanningsstatistikk Grunnskolar 1. september 1988 (NOS B; 810) Sidetall 88, 45 kr

SYSTEMATISK OVERSIKT OVER EMNEGRUPPENE

0 GENERELLE EMNER

- 00 Generelle emner, nasjonalt
- 01 Generelle emner, regionalt
- 09 Andre generelle emner

1 NATURRESSURSER OG MILJØ

- 10 Ressurs- og miljøregnskap og andre generelle ressurs- og miljøemner
- 11 Areal
- 12 Energi
- 13 Luft
- 14 Vann
- 15 Mineraler
- 16 Skog og planteliv
- 17 Dyreliv
- 18 Naturmiljø - levekår og økonomi
- 19 Andre ressurs- og miljøemner

2 SOSIODEMOGRAFISKE EMNER

- 20 Generelle sosiodemografiske emner
- 21 Befolkning
- 22 Helseforhold og helsetjeneste
- 23 Utdanning og skolevesen
- 24 Kulturelle forhold, generell tidsbruk, ferie og fritid
- 25 Sosiale forhold og sosialvesen
- 26 Rettsforhold og rettsvesen
- 27 Levekår ellers
- 29 Andre sosiodemografiske emner

3 SOSIOØKONOMISKE EMNER

- 30 Generelle sosioøkonomiske emner
- 31 Folketellinger
- 32 Arbeidskraft
- 33 Lønn
- 34 Personlig inntekt og formue
- 35 Personlig forbruk
- 36 Boliger og boforhold
- 39 Andre sosioøkonomiske emner

4 NÆRINGSØKONOMISKE EMNER

- 40 Generelle næringsøkonomiske emner
- 41 Jordbruk, skogbruk, jakt, fiske og fangst
- 42 Oljeutvinning, bergverksdrift, industri og kraftforsyning
- 43 Bygge- og anleggsvirksomhet
- 44 Utenrikshandel
- 45 Varehandel
- 46 Samferdsel og reiseliv
- 47 Tjenesteyting
- 49 Andre næringsøkonomiske emner

5 SAMFUNNSØKONOMISKE EMNER

- 50 Nasjonalregnskap og andre generelle samfunnsøkonomiske emner
- 51 Offentlig forvaltning
- 52 Finansinstitusjoner, penger og kreditt
- 53 Konjunkturer
- 59 Andre samfunnsøkonomiske emner

6 SAMFUNNSORGANISATORISKE EMNER

- 60 Generelle samfunnsorganisatoriske emner
- 61 Administrative emner
- 62 Politiske emner
- 69 Andre samfunnsorganisatoriske emner

STANDARDTEGN

Tall kan ikke forekomme	.	Mindre enn 0,5 av den brukte enheten	0
Oppgave mangler	..	Foreløpige tall	*
Oppgave mangler foreløpig	...	Brudd i den loddrette serien	—
Tall kan ikke offentliggjøres	:	Brudd i den vannrette serien	!
Null	-		

Nye distrikts- tal

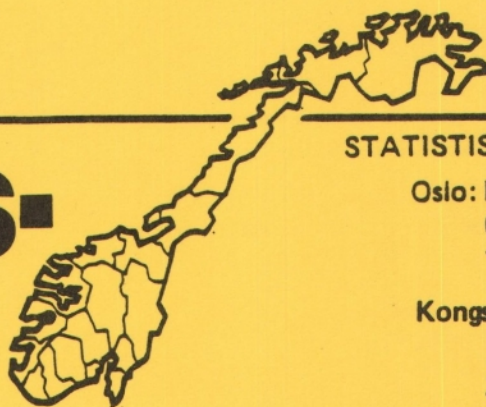

STATISTISK SENTRALBYRÅ

Oslo: Postboks 8131 Dep
0033 Oslo 1
Tlf. (02) *41 38 20

Kongsvinger:
Postuttak
2201 Kongsvinger
Tlf. (066) *85 000

Nr. 4/89

22. mai 1989

TELEMARK

INNHALD

Emne	Side
41 Investeringstiltak i jordbruket, 1988 (K)	1
41 Jordbruksavling, 1988	4
41 Skogavverking til sal og industriell produksjon, 1987/88 (K)	6
42 Industristatistikk, 1987 (K)	7
51 Skatterekneskap. Innbetalt og fordelt skatt, januar-mars 1989 (K)	13
Publikasjoner utsendt i april 1989	16

Tilføyinga (K) viser at tabellen inneheld
kommunetal.

INVESTERINGSTILTAK I JORDBRUKET 1988

Statistisk sentralbyrå har på grunnlag av opplysningar frå Landbruksdepartementet utarbeidd statistikk over ymse investeringstiltak i jordbruket med statstilskott.

Det vart i 1988 gitt statstilskott til nydyrking (fulldyrking og overflatedyrking) av 400 dekar jord i Telemark. Dette er ein nedgang på 200 dekar frå 1987.

Grøfting av tidlegare dyrka jord vart i 1988 utført på 600 dekar. Dette er 200 dekar mindre enn i 1987. For 8 kommunar i Telemark fall det generelle tilskottet for grøfting bort frå og med 1.1.1987. I desse kommunane blir det no berre gitt tilskott til grøfting på utbyggingsbruk med grovførbasert husdyrhald.

Bygging av vatningsanlegg var på topp i 1977 da det vart bygd anlegg med kapasitet til å vatne 5 200 dekar jord. I 1988 vart det bygd vatninganlegg med kapasitet til å vatne 30 dekar. Dette er anlegg det var løyvt tilskott til før 1986. Frå og med 1.1.1986 fall ordninga med tilskott til vatningsanlegg bort.

Omfanget av silobygginga var på topp i 1981 med 6 300 m³, og har seinare gått vesentleg ned. I 1988 vart det utbetalt tilskott til bygging av siloar med eit samla volum på 200 m³. Dette er ein nedgang på 800 m³ frå året før. Frå og med 1986 fall det generelle tilskottet til bygging av silo bort.

Av andre investeringstiltak med statstilskott i jordbruket kan nemnast bakkeplanering, senkings- og lukningsanlegg og låvetørkeanlegg på bruk som produserer høy for sal.

Samla til dei ovafor nemnde investeringstiltaka vart det for Telemark utbetalt 3,1 mill. kroner i statstilskott i 1988, mot tilsvarande 3,9 mill. kroner i 1987.

Av statstilskotta i 1988 gjekk 0,8 mill. kroner til nydyrking, 1,2 mill. kroner til senkings- og lukningsanlegg, 0,7 mill. kroner til låvetørkeanlegg for høy og 0,3 mill. kroner til grøfting.

Tabell 1. Investeringstiltak som det er utbetalt statstilskott til. Talet på tiltak og utbetalt tilskott. Telemark. 1983-1988

År	Ny- dyrking ¹⁾	Grøft- ing	Pla- ner- ing	Senkings- og lukkings- anlegg	Vatn- ings- anlegg	Silo- bygg- ing	Press- saft- anlegg for silo	Låve- tørke- anlegg for høy
TILTAK I ALT				Talet på tiltak				
1983	303	335	44	193	14	66	1	48
1984	159	217	37	143	19	29	-	49
1985	105	187	19	109	13	30	-	54
1986	92	182	12	89	5	12	1	25
1987	59	72	9	65	2	8	1	28
1988	51	57	6	60	2	2	3	35
TILSKOTT				1 000 kr				
1983	3 964	1 173	247	1 405	448	997	4	670
1984	2 268	860	164	1 213	630	458	-	752
1985	1 509	838	102	1 656	274	485	-	1 017
1986	1 742	1 025	70	1 540	472	204	8	473
1987	1 285	364	41	1 289	212	158	8	566
1988	844	283	27	1 155	25	32	41	729

1) Omfattar fulldyrking og overflatedyrking.

Tabell 2. Omfanget av ymse investeringstiltak som det er utbetalt statstilskott til.
Kommune. Telemark

	Ny- dyrking ¹⁾	Grøfting av tidlegare dyrka jord	Planering	Vatnings- anlegg (Areal som kan vatnast)	Silobygging (Volum)
	Dekar				m ³
1983	1 966	2 497	417	961	5 682
1984	1 061	1 926	274	1 424	2 473
1985	675	1 805	169	589	2 452
1986	802	2 199	117	518	917
1987	576	801	68	227	1 029
1988	364	607	45	30	154
1 9 8 8 KOMMUNE					
Porsgrunn	-	24	-	-	-
Skien	33	115	4	-	-
Notodden	-	25	26	-	-
Siljan	5	16	-	-	-
Bamble	-	27	-	-	-
Kragerø	-	84	-	-	-
Drangedal	13	62	-	-	-
Nome	-	7	-	-	-
Bø	7	-	3	-	-
Sauherad	5	12	4	-	-
Tinn	121	29	-	-	80
Hjartdal	27	16	8	-	-
Seljord	26	57	-	-	-
Kviteseid	35	85	-	-	-
Nissedal	1	6	-	-	-
Fyresdal	15	38	-	30	-
Tokke	4	-	-	-	-
Vinje	73	6	-	-	74
FELLESANLEGG	70	-	-	30	-

1) Omfattar fulldyrking og overflatedyrking.

Tabell 3. Relativt omfang av nydyrking, grøfting, planering og silobygging som det er utbetalt statstilskott til. Telemark. 1983-1988

Ar	Nydyrking, grøfting og planering i prosent av fulldyrka jordbruks- areal i drift			Volum av nybygde silolar pr. husdyrreining ²⁾
	Ny- dyrking ¹⁾	Grøfting	Plan- ering	
	Prosent			m ³
TELEMARK				
1983	0,84	1,06	0,17	0,50
1984	0,45	0,82	0,12	0,23
1985	0,29	0,78	0,07	0,24
1986	0,35	0,97	0,05	0,09
1987	0,25	0,35	0,03	0,10
1988	0,16	0,27	0,02	0,02
HEILE LANDET				
1983	0,78	0,69	0,17	0,73
1984	0,52	0,70	0,12	0,58
1985	0,31	0,62	0,10	0,48
1986	0,29	0,53	0,08	0,25
1987	0,23	0,30	0,03	0,13
1988	0,18	0,29	0,03	0,06

1) Omfattar fulldyrking og overflatedyrking.

2) 1 husdyrreining = 1 ku, 2 ungdyr 1-2 år, 3 ungdyr under 1 år, 10 sauer over 1 år eller 6 geiter over 1 år.

Tabell 4. Planlagt nydyrking¹⁾ etter høgdesonar. Telemark. 1983-1988. Dekar

	Høgdesonar. Meter over havet						
	I alt	0-99	100-249	250-399	400-599	600-899	900-
1983	2 320	554	407	190	366	768	36
1984	1 634	302	228	176	260	603	64
1985	1 235	142	41	108	258	596	90
1986	805	106	38	83	80	392	105
1987	612	-	215	25	187	159	26
1988	632	-	371	15	84	162	-

1) Omfattar fulldyrking og overflatedyrking. Før 1986 gjeld tala berre fulldyrking.

Tabell 5. Planlagt nydyrking¹⁾ etter vegetasjonstype, etter jordart og etter steinmengd/blokkinnhald. Telemark. 1983-1988. Dekar

Ar	Vegetasjonstype			Jordart				Steinmengd/blokkinnhald i m ³ /dekar		
	Bar- skog	Lauv- skog	Annan vege- tasjon	Torv- jord	Leir- jord	Sand- jord	Mo- rene	-20	21-100	101-
1983	592	686	1 042	672		1 648		1 096	1 136	89
1984	536	488	610	593		1 041		812	744	78
1985	296	340	599	451		783		420	748	67
1986	409	180	216	217	51	261	276	382	377	46
1987	160	261	192	92	-	313	207	190	345	77
1988	83	353	196	117	-	385	130	419	109	103

1) Omfattar fulldyrking og overflatedyrking. Før 1986 gjeld tala berre fulldyrking.

JORDBRUKSAVLING 1988

Statistisk sentralbyrås avlingsstatistikk viser at kornavlinga i Telemark var 25 700 tonn i 1988. Av dette var 3 600 tonn kveite, 14 000 tonn bygg og 7 900 tonn havre. Kornavling pr. dekar er utrekna til 251 kg i 1988. Det er 38 prosent mindre enn året før og 21 prosent mindre enn gjennomsnittet for dei siste 10 åra.

Potetavlinga er utrekna til 10 300 tonn i 1988, mot 11 500 tonn året før. Utrekna pr. dekar var potetavlinga 2 004 kg i 1988, 2 293 kg i 1987 og 1 996 kg i gjennomsnitt for åra frå og med 1979.

Avlinga frå eng til slått var 44 400 tonn, rekna som tørt høy. Gras lagt i silo, pressa i rundballer, eller nytta fersk er då omrekna til tørt høy, medan eng til beite ikkje er medrekna. Av engavlinga blei 87 prosent hausta ved første slått og 13 prosent ved etterslått. Ved første slått blei avlinga frå 69 prosent av arealet tørka til høy, mens avlinga frå 31 prosent av arealet blei lagt i silo, pressa i rundballer eller nytta fersk. Engavlinga pr. dekar er utrekna til 455 kg tørt høy i 1988, mot 502 kg i 1987 og 475 kg i gjennomsnitt for åra 1979-1988.

Gjennomsnittsavlinga for alle jordbruksvekstar (utanom beite) er utrekna til 231 føreiningar pr. dekar i 1988. Det er 25 prosent mindre enn året før og 12 prosent mindre enn gjennomsnittet for åra frå og med 1979.

Avlingsstatistikken byggjer på oppgåver frå eit tilfeldig utval av bruk og gjeld berre bruk med minst 5 dekar jordbruksareal i drift.

Tal for helle landet er publiserte i Statistisk ukehefte nr. 17, 1989.

Tabell 1. Jordbruksavling. Bruk med minst 5 dekar jordbruksareal i drift. Telemark

Vekst	Samla avling			Avling pr. dekar		
	1979-1988 Gj.snitt pr. år	1987	1988	1979-1988 Gj.snitt pr. år	1987	1988
		Tonn			Kg	
Korn i alt	31 627	41 618	25 664	316	404	251
Av dette						
Kveite	8 785	3 553	.	364	268
Bygg	14 298	16 704	14 040	317	449	279
Havre	12 990	15 943	7 928	310	388	208
Potet	11 578	11 529	10 309	1 996	2 293	2004
Grønfor og silovekstar i alt ²⁾	14 770	15 646	16 596	.	.	.
Høy ³⁾	47 895	49 181	44 363	475	502	455
		1 000 f.e.			F.e.	
Avling i alt ⁴⁾	56 970	67 132	49 721	263	309	231

1) Uveld gjennomsnitt. 2) Råvekt. 3) Omfattar all avling frå eng til slått omrekna til høy. Etter-slått er tatt med. 4) Omfattar korn, oljevekstar til mogning, potet, rotvekstar, grønfor og silovekstar, eng til slått og halm hausta til for. Det er nytta faste omrekningstal: 1 f.e. = 1 kg kveite, rug og bygg, 1,2 kg havre, 0,7 kg oljefrø, 4,5 kg potet, 10 kg nepe, kålrot og forbete, 8,5 kg rai-gras, 9,5 kg formergkål og kornvekstar til grønfor, 12 kg oljevekstar til grønfor, 2,2 kg høy og 4 kg halm.

Tabell 2. Eng til slått. Bruk med minst 5 dekar jordbruksareal i drift. Telemark

År	Samla høyavling ¹⁾			Engarealet etter bergings- måte ved første slått		Nedlagt silo- for av gras og grønfor- vekstar
	I alt	Første slått	Etter- slått	Høy	Silo eller gras nytta fersk	
	1 000 tonn			Prosent		1 000 m ³ ferdig masse
1976	42	41	1	84	16	32
1977	40	37	3	80	20	37
1978	44	40	5	85	15	40
1979	51	46	5	77	23	48
1980	46	41	5	79	21	51
1981	44	41	4	77	23	49
1982	51	45	6	80	20	51
1983	49	44	5	80	20	46
1984	50	44	6	77	23	62
1985	51	44	7	69	31	77
1986	43	38	5	72	28	56
1987	49	43	7	73	27	60
1988	44	39	6	69	31	60

1) Omfattar all avling frå eng til slått omrekna til høy.

SKOGAVVERKING TIL SAL OG INDUSTRIELL PRODUKSJON 1987/88

Statistisk sentralbyrås statistikk viser at det i driftsåret 1987/88 blei avverka 879 000 m³ skogvirke til sal og industriell produksjon i Telemark. I 1986/87 blei det avverka 797 000 m³.

Bruttoverdien av avverkinga i 1987/88 var 289 mill. kroner, mot 240 mill. kroner året før.

Nårare opplysningar om skogavverkinga blir gitt i publikasjonen Skogavvirkning 1987/88, som vil kome ut våren/sommaren 1989.

Tabell 1. Avverking til sal og industriell produksjon. Telemark

Kommune	Avverka i alt	Industrivirke			Ved til brensel	Brutto- verdi
		Gran	Furu	Lauvtre		
		m ³			!	1 000 kr
1986/87	797266	512544	221542	39508	23672	240152
1987/88	878532	523246	299468	31677	24141	289474
1 9 8 7 / 8 8						
Porsgrunn	17440	13103	1292	1529	1516	5506
Skien	109193	78360	22483	4830	3520	36785
Notodden	86358	34531	48640	1187	2000	29648
Siljan	45944	40594	2605	1734	1011	14791
Bamble	32914	19388	8484	3192	1850	10616
Kragerø	42813	19386	18577	3100	1750	12711
Drangedal	105701	49345	48439	5917	2000	34344
Nome	43699	22088	17702	1809	2100	13797
Bø	25318	14689	8691	1058	880	8358
Sauherad	38651	22682	13250	2239	480	12969
Tinn	58061	38982	16458	1621	1000	19887
Hjartdal	25107	15105	7622	280	2100	8126
Seljord	24112	16109	6652	645	706	7861
Kviteseid	67755	38691	26584	980	1500	22686
Nissedal	46801	20075	25507	1174	45	15622
Fyresdal	42200	26878	14519	223	580	13750
Tokke	36617	29330	6628	159	500	11896
Vinje	29848	23910	5335	-	603	10121

Tabell 2. Industrivirket etter treslag og kjøpargruppe 1). Telemark. m³

Kjøpargruppe	1986/87 I alt	1987/88			
		I alt	Gran	Furu	Lauvtre
I alt	773594	854391	523246	299468	31677
Sagbruk og trevareindustri	301945	344445	209479	134682	284
Tremasse- og cellulose- industri	451263	484224	310911	145079	28234
Trefiber- og sponplate- industri	838	1523	-	-	1523
Andre kjøparar	19548	24199	2856	19707	1636

1) Avtakar i første hand.

INDUSTRISTATISTIKK 1987

Statistisk sentralbyrå sin industristatistikk for 1987 syner at 534 bergverks- og industribedrifter var i drift i Telemark i 1987, 7 bedrifter fleire enn i 1986. Talet på sysselsette var 16 991, ei nedgang på 726.

Bruttoproduksjonsverdien var i 1987 på 16 994 millionar kroner, ein auke på 4,6 prosent frå året før. Bearbeidingsverdien (definert som bruttoproduksjonsverdi minus vareinnsats) var på 5 774 millionar kroner, ein auke på 1 133 millionar kroner eller 24,4 prosent frå året før. Til samanlikning synte bearbeidingsverdien for heile landet ein auke på 11,2 prosent. Bearbeidingsverdien til faktorpriser gjekk opp med 24,5 prosent mot ein auke på 9,6 prosent for heile landet. Bruttoinvesteringane gjekk opp med 15,3 prosent, mot 20,0 prosent auke for heile landet.

I landsmålestokk hadde Telemark i 1987 3,9 prosent av bedriftene, 4,9 prosent av sysselsetjinga, 5,7 prosent av bruttoproduksjonsverdien og 6,6 prosent av bruttoinvesteringane.

Kontinentalsokkelen er ikkje med i tala for heile landet.

Industristatistikken gjev detaljerte tal etter næring og kommune for "store" bedrifter (bedrifter med minst 5 sysselsette). Store bedrifter utgjer for heile landet 51 prosent av talet på bedrifter og 89-100 prosent av verditala for alle bedrifter.

I fylket hadde Porsgrunn kommune flest store bergverks- og industribedrifter, og flest sysselsatte.

Alle verdital er gjeve utan meirverdiavgift. Andre avgifter til staten er rekna med.

For meir detaljerte opplysningar visast til NOS-publikasjonen Industristatistikk 1987, hefte I Næringstall, som truleg vil liggja føre i juni 1989.

Tabell 1. Hovudtal for alle bedrifter

	1983	1984	1985	1986	1987	
Bedrifter	I alt	508	522	540	527	534
Sysselsette	"	17 595	17 255	17 405	17 717	16 991
Bruttoproduksjonsverdi	Mill.kr	13 086	15 467	16 154	16 246	16 994
Bearbeidingsverdi	"	3 700	5 048	4 938	4 641	5 774
Bearbeidingsverdi til faktorpriser	"	3 798	5 140	5 018	4 717	5 875
Bruttoinvestering	"	850	630	830	1 200	1 384

Tabell 2. Hovudtal for alle bedrifter. Relative tall. 1983 = 100

	1983	1984	1985	1986	1987
Bedrifter	100	103	106	104	105
Sysselsette	100	98	99	101	97
Bruttoproduksjonsverdi	100	118	123	124	130
Bearbeidingsverdi	100	136	133	125	156
Bearbeidingsverdi til faktorpriser	100	135	132	124	155
Bruttoinvestering	100	74	98	141	163

Tabell 3. Hovudtal for alle bedrifter. Telemark i prosent av heile landet¹⁾

	1983	1984	1985	1986	1987	
Bedrifter	Prosent	3,9	3,9	4,0	3,9	3,9
Sysselsette	"	5,1	5,0	5,0	5,1	4,9
Bruttoproduksjonsverdi	"	6,5	6,8	6,2	5,9	5,7
Bearbeidingsverdi	"	6,2	7,4	6,7	5,7	6,4
Bearbeidingsverdi til faktorpriser	"	6,1	7,2	6,6	5,6	6,4
Bruttoinvestering	"	8,9	5,1	5,7	6,9	6,6

1) Kontinentalsokkelen er ikkje med i tala for heile landet.

Tabell 4. Bedrifter og sysselsette, store bedrifter

	1978	1979	1980	1981	1982	1983	1984	1985	1986	1987
Bedrifter	315	308	300	314	304	288	277	286	281	268
Sysselsette	19 414	19 119	18 706	18 367	18 113	17 010	16 627	16 746	17 078	16 311

Tabell 5. Store bedrifter og sysselsette etter sysselsetjingsgrupper

	Sysselsetjingsgrupper/kjennemerker											
	-9		10-19		20-49		50-99		100-199		200-	
	Be- drif- ter	Sys- sel- sette	Be- drif- ter	Sys- sel- sette	Be- drif- ter	Sys- sel- sette	Be- drif- ter	Sys- sel- sette	Be- drif- ter	Sys- sel- sette	Be- drif- ter	Sys- sel- sette
1978	114	747	81	1 136	49	1 631	26	1 910	24	3 337	21	10 653
1979	110	714	80	1 127	49	1 640	27	2 006	23	3 221	19	10 411
1980	94	616	82	1 143	57	1 885	27	1 937	22	3 104	18	10 021
1981	110	710	84	1 243	55	1 805	28	2 017	19	2 644	18	9 948
1982	99	684	84	1 180	55	1 708	27	1 877	22	3 103	17	9 561
1983	90	602	78	1 066	52	1 581	25	1 640	29	4 079	14	8 042
1984	83	575	76	1 054	54	1 665	21	1 329	29	3 966	14	8 038
1985	95	656	72	1 019	60	1 983	23	1 651	20	2 805	16	8 632
1986	84	613	77	1 099	61	2 056	24	1 871	19	2 837	16	8 602
1987	83	609	71	1 028	58	2 001	25	1 903	16	2 396	15	8 374

Tabell 6. Hovudtal for store bedrifter. Mill.kr

	1983	1984	1985	1986	1987
Lønnskostnader	2 411	2 584	2 808	3 062	3 172
Bruttoproduksjonsverdi	12 895	15 251	15 916	15 981	16 701
Bearbeidingsverdi	3 616	4 951	4 832	4 528	5 650
Bearbeidingsverdi til faktorpriser .	3 712	5 041	4 911	4 603	5 750
Bruttoinvestering	843	622	817	1 190	1 372

TABELL 7. HOVEDTALL FOR STORE BEDRIFTER ETTER FYLKE OG KOMMUNE. 1987

FYLKE/KOMMUNE	BE- DRIF- TER	SYS- SEL- SATTE	LØNNS- KOST- NADER	BRUTTO- PRODUK- SJONS- VERDI	BEAR- BEID- INGS- VERDI	BEARBEID- INGSVERDI TIL FAKTOR- PRISER	BRUTTO- INVE- STERING
	MILL. KR						
TELEMARK.....	268	16311	3171.9	16701.2	5650.2	5750.4	1371.8
0805 PORSGRUNN.....	61	6825	1349.2	6531.8	2132.1	2146.3	1002.6
0806 SKIEN.....	60	2907	587.9	2666.6	828.0	838.6	140.6
0807 NOTODDEN.....	22	1241	202.4	614.7	184.4	214.0	18.6
0811 SILJAN.....	6	108	16.0	60.8	23.1	23.1	1.7
0814 BAMBLE.....	20	1972	476.8	5038.2	1898.7	1899.6	86.6
0815 KRAGERØ.....	25	1041	167.9	540.0	210.6	212.0	69.9
0817 DRANGEDAL.....	5	82	10.6	53.0	15.9	15.9	0.5
0819 NOME.....	10	630	106.1	397.4	151.5	151.8	19.7
0821 BØ.....	9	205	29.3	92.3	29.1	34.0	3.1
0822 SAUHERAD.....	4	44	5.0	22.5	10.1	10.1	1.6
0826 TINN.....	15	775	147.0	416.6	110.8	113.3	16.4
0827 HJARTDAL.....	1	12	:	:	:	:	:
0828 SELJORD.....	5	129	18.0	75.7	18.6	26.6	4.0
0829 KVITSEID.....	9	81	10.0	47.4	4.5	17.2	1.7
0830 NISSEDAL.....	4	41	6.7	35.3	5.3	7.0	3.9
0831 FYRESDAL.....	2	30	:	:	:	:	:
0833 TOKKE.....	4	77	15.6	20.7	9.9	9.9	-
0834 VINJE.....	6	111	17.6	77.8	10.7	24.3	0.6

TABELL 8. HOVEDTALL FOR STORE BEDRIFTER, ETTER NÆRINGSUNDERGRUPPE. FYLKE. 1987

FYLKE/NÆRINGSUNDERGRUPPE	BE-	SYS-	LØNNS-	BRUTTO-	BEAR-	BEAR-	BRUTTO-
	DRIF-	SEL-	KOST-	PRODUK-	BEID-	BEID-	INVE-
	TER	SATTE	NADER	SJONS-	INGS-	INGS-	STERING
				VERDI	VERDI	TIL	
						FAKTOR-	
						PRISER	
MILL. KR							
TELEMARK.....	268	16311	3171.9	16701.2	5650.2	5750.4	1371.8
2 OLJEUTVINNING OG BERGVERKSDRIFT.....	11	148	31.3	112.7	40.1	39.9	8.1
29 BERGVERKSDRIFT ELLERS.....	11	148	31.3	112.7	40.1	39.9	8.1
2901 BRYTING OG UTVINNING AV STEIN, GRUS OG SAND...	10	141	:	:	:	:	:
29011 BRYTING AV BYGNINGS- OG MONUMENTSTEIN.....	3	18	3.4	10.5	6.3	6.3	1.8
29012 UTVINNING AV PUKKSTEIN OG SINGEL.....	2	23	:	:	:	:	:
29013 UTVINNING AV GRUS OG SAND.....	2	15	:	:	:	:	:
29019 BRYTING OG UTVINNING AV ANNEN STEIN.....	3	85	:	:	:	:	:
2909 BRYTING OG UTVINNING ELLERS.....	1	7	:	:	:	:	:
3 INDUSTRI.....	257	16163	3140.6	16588.5	5610.0	5710.5	1363.7
31 PRODUKSJON AV NÆRINGSMIDLER, DRIKKEVARER OG TOBAKKSVARER.....	43	1214	:	:	:	:	:
311-12 PRODUKSJON AV NÆRINGSMIDLER.....	41	1137	182.1	961.7	199.5	249.4	34.9
3111 SLAKTING OG PRODUKSJON AV KJØTTVARER.....	3	231	:	:	:	:	:
31119 ANNEN PRODUKSJON AV KJØTTVARER.....	3	231	:	:	:	:	:
3112 PRODUKSJON AV MEIERIVARER.....	7	207	:	:	:	:	:
31121 MEIERIER.....	6	92	:	:	:	:	:
31123 PRODUKSJON AV ISKREM.....	1	115	:	:	:	:	:
3113 KONSERVERING AV FRUKT OG GRØNNSAKER.....	2	162	:	:	:	:	:
3114 PRODUKSJON AV FISKEVARER.....	3	62	6.2	51.5	12.2	12.2	2.1
31143 PRODUKSJON AV FISKEHERMETIKK.....	1	35	:	:	:	:	:
31149 ANNEN PRODUKSJON AV FISKEVARER.....	2	27	:	:	:	:	:
3116 PRODUKSJON AV KORNVARER.....	1	28	:	:	:	:	:
3117 PRODUKSJON AV BAKERVARER.....	21	295	:	:	:	:	:
31171 PRODUKSJON AV BRØD- OG KONDITORVARER.....	19	276	30.4	108.5	44.4	45.2	21.6
31179 PRODUKSJON AV ANDRE BAKERVARER.....	2	19	:	:	:	:	:
3119 PRODUKSJON AV SJOKOLADE OG SUKKERVARER.....	-	17	:	:	:	:	:
3121 PRODUKSJON AV NÆRINGSMIDLER ELLERS.....	2	116	:	:	:	:	:
3122 PRODUKSJON AV DYREFOR.....	2	19	:	:	:	:	:
313 PRODUKSJON AV DRIKKEVARER.....	2	63	:	:	:	:	:
3134 PRODUKSJON AV MINERALVANN.....	2	63	:	:	:	:	:
314 PRODUKSJON AV TOBAKKSVARER.....	-	14	:	:	:	:	:
32 PRODUKSJON AV TEKSTILVARER, BEKLEDNINGSVARER, LÆR OG LÆRVARER.....	14	235	:	:	:	:	:
321 PRODUKSJON AV TEKSTILVARER.....	6	163	19.6	62.3	23.9	24.4	2.3
3211 SPINNING, VEING OG ETTERBEH. AV TEKSTILER.....	1	43	:	:	:	:	:
32112 PRODUKSJON AV VEVNADER.....	1	43	:	:	:	:	:
3212 SØM AV TEKSTILVARER, UNNTATT KLÆR.....	1	10	:	:	:	:	:
32121 SØM AV UTSTYRSVARER.....	1	10	:	:	:	:	:
3213 PRODUKSJON AV TRIKOTASJEVARER.....	3	104	11.1	14.2	11.4	11.4	-
3215 PRODUKSJON AV TAUVERK OG NETT.....	1	6	:	:	:	:	:
322 PRODUKSJON AV KLÆR, UNNTATT SKOTØY.....	4	36	3.0	7.1	3.3	3.5	1.8
3221 PROD. AV YTTERTØY AV TEKSTILSTOFF OG PLAST.....	3	23	:	:	:	:	:
32212 PROD. AV YTTERTØY FOR HERRER OG GUTTER.....	3	23	:	:	:	:	:
3229 PRODUKSJON AV KLÆR ELLERS.....	1	13	:	:	:	:	:
32293 PRODUKSJON AV KLÆR AV PELSSKINN.....	1	13	:	:	:	:	:
323 PRODUKSJON AV LÆR OG LÆR- OG SKINNVARER, UNNTATT KLÆR OG SKOTØY.....	1	15	:	:	:	:	:
3233 PRODUKSJON AV REISEEFFEKTER.....	1	15	:	:	:	:	:
324 PRODUKSJON AV SKOTØY.....	3	21	2.8	8.0	4.2	4.3	0.7

TABELL 8 (FORTS.). HOVEDTALL FOR STORE BEDRIFTER, ETTER NÆRINGSUNDERGRUPPE. FYLKE. 1987

FYLKE/NÆRINGSUNDERGRUPPE	BE- DRIF- TER	SYS- SEL- SATTE	LØNNS- KOST- NADER	BRUTTO- PRODUK- SJONS- VERDI	BEAR- BEID- INGS- INGS- VERDI	BEAR- BEID- INGS- INGS- VERDI TIL FAKTOR- PRISER	BRUTTO- INVE- STERING	MILL. KR	
33	PRODUKSJON AV TREVARER.....	37	732	113.0	580.5	165.4	167.5	27.6	
331	PROD. AV TREVARER, UNNTATT MØBLER OG INNREDN..	34	704	109.6	568.5	159.2	161.2	27.1	
3311	PROD. AV TRELAST O.A. BYGNINGSMAT. AV TRE.....	28	627	:	:	:	:	:	
33111	SAGING OG HØVLING.....	14	235	36.3	193.3	49.0	50.8	9.2	
33113	PRODUKSJON AV MONTERINGSFERDIGE TREHUS.....	3	61	9.5	40.7	13.6	13.6	1.3	
33114	PRODUKSJON AV BYGNINGSARTIKLER.....	9	289	44.9	204.9	69.6	69.8	14.2	
33115	TREIMPREGNERING.....	1	19	:	:	:	:	:	
33119	PRODUKSJON AV ANDRE BYGNINGSMATERIALER.....	1	23	:	:	:	:	:	
3312	PRODUKSJON AV TREEMBALLASJE.....	1	12	:	:	:	:	:	
3319	PRODUKSJON AV TREVARER ELLERS.....	5	65	9.8	42.2	16.5	16.5	2.4	
332	PRODUKSJON AV MØBLER OG INNREDNINGER AV TRE...	3	28	3.4	12.1	6.2	6.3	0.5	
3321	PRODUKSJON AV MØBLER.....	2	23	:	:	:	:	:	
3322	PRODUKSJON AV INNREDNINGER.....	1	5	:	:	:	:	:	
34	TREFOREDING, GRAFISK PRODUKSJON OG FORLAGS- VIRKSOMHET.....	28	1614	317.6	1543.2	466.6	470.3	99.8	
341	TREFOREDING.....	8	906	171.8	1214.0	282.7	282.6	50.6	
3411	PRODUKSJON AV PAPIRMASSE, PAPIR OG PAPP.....	6	827	:	:	:	:	:	
34111	PRODUKSJON AV TREMASSE.....	4	264	46.9	369.3	54.8	54.7	3.0	
34113	PRODUKSJON AV SULFITTCELLULOSE.....	1	72	:	:	:	:	:	
34114	PRODUKSJON AV PAPIR OG PAPP.....	1	491	:	:	:	:	:	
3412	PRODUKSJON AV PAPIR- OG PAPPEMBALLASJE.....	2	79	:	:	:	:	:	
342	GRAFISK PRODUKSJON OG FORLAGSVIRKSOMHET.....	20	708	145.8	329.2	183.9	187.7	49.2	
3421	GRAFISK PRODUKSJON.....	13	275	49.0	136.6	71.4	71.8	36.8	
34211	TRYKKING AV BØKER, UKEBLADER OG TIDSSKR.....	2	108	:	:	:	:	:	
34212	ANNEN TRYKKING.....	9	121	22.0	65.6	34.0	34.4	3.3	
34213	BOKBINDING.....	2	46	:	:	:	:	:	
3422	FORLAGSVIRKSOMHET.....	7	433	96.8	192.6	112.5	116.0	12.4	
34221	FORLEGGING AV AVISER.....	7	433	96.8	192.6	112.5	116.0	12.4	
35	PRODUKSJON AV KJEMISKE PRODUKTER, MINERAL- OLJE-, KULL-, GUMMI- OG PLASTPRODUKTER.....	25	5172	1121.2	8544.2	2865.7	2874.2	887.6	
351	PRODUKSJON AV KJEMISKE RÅVARER.....	8	4414	982.5	7922.3	2692.3	2692.3	832.4	
3511	PRODUKSJON AV KJEMISKE GRUNNSTOFFER OG FORBINDELSER, UNNTATT KUNSTGJØDSEL.....	4	873	:	:	:	:	:	
35119	ANNEN PROD. AV KJEM. GRUNNSTOFFER OG FORB.....	4	873	:	:	:	:	:	
3512	PROD. AV KUNSTGJØDSEL OG PLANTEVERN MIDLER.....	2	2434	:	:	:	:	:	
3513	PRODUKSJON AV BASISPLAST OG KUNSTFIBRER.....	2	1107	:	:	:	:	:	
352	PRODUKSJON AV KJEMISK-TEKNISKE PRODUKTER.....	7	194	29.8	128.6	36.7	44.5	6.7	
3522	PRODUKSJON AV FARMASØYTISKE PRODUKTER.....	2	96	:	:	:	:	:	
3523	PROD. AV VASKEMIDLER OG TOALETT- PREPARATER.....	1	11	:	:	:	:	:	
35231	PRODUKSJON AV VASKEMIDLER.....	1	11	:	:	:	:	:	
3529	PROD. AV KJEMISK-TEKNISKE PRODUKTER ELLERS.....	4	87	:	:	:	:	:	
35299	ANNEN PROD. AV KJEMISK-TEKNISKE PRODUKTER.....	4	87	:	:	:	:	:	
354	PRODUKSJON AV JORDOLJE- OG KULLPRODUKTER.....	3	146	33.3	173.7	45.3	45.3	16.8	
35401	PRODUKSJON AV TJÆRE- OG ASFALTPAPP.....	1	128	:	:	:	:	:	
35409	ANNEN PROD. AV JORDOLJE- OG KULLPRODUKTER.....	2	18	:	:	:	:	:	
356	PRODUKSJON AV PLASTVARER.....	7	418	75.6	319.6	91.5	92.1	31.7	
35601	PRODUKSJON AV PLAST-HALVFABRIKATA.....	4	287	52.0	201.9	65.8	66.4	21.4	
35602	PRODUKSJON AV PLASTEMBALLASJE.....	1	101	:	:	:	:	:	
35609	ANNEN PRODUKSJON AV PLASTVARER.....	2	30	:	:	:	:	:	

TABELL 8 (FORTS.). HOVEDTALL FOR STORE BEDRIFTER, ETTER NÆRINGSUNDERGRUPPE, FYLKE, 1987

FYLKE/NÆRINGSUNDERGRUPPE	BE- DRIF- TER	SYS- SEL- SATTE	LØNNS- KOST- NADER	BRUTTO- PRODUK- SJONS- VERDI	BEAR- BEID- INGS- VERDI	BEAR- BEID- INGS- VERDI TIL FAKTOR- PRISER	BRUTTO- INVE- STERING	MILL. KR	
36	PRODUKSJON AV MINERALSKE PRODUKTER.....	17	1173	216.7	849.4	398.4	398.4	170.2	
361	PRODUKSJON AV KERAMISKE PRODUKTER.....	2	514	:	:	:	:	:	
362	PRODUKSJON AV GLASS OG GLASSVARER.....	1	13	:	:	:	:	:	
369	PRODUKSJON AV MINERALSKE PRODUKTER ELLERS....	14	646	131.3	687.5	301.2	301.2	165.2	
3691	PRODUKSJON AV TEGLVARER.....	2	213	:	:	:	:	:	
3692	PRODUKSJON AV SEMENT OG KALK.....	1	313	:	:	:	:	:	
3699	PRODUKSJON AV JORD- OG STEINVARER ELLERS....	11	120	:	:	:	:	:	
36991	STEINBEARBEIDING.....	1	7	:	:	:	:	:	
36992	PRODUKSJON AV BETONG.....	3	39	7.5	68.8	18.5	18.5	11.2	
36993	PRODUKSJON AV BETONGVARER.....	6	57	12.5	35.1	7.5	7.5	7.0	
36999	ANNEN PRODUKSJON AV JORD- OG STEINVARER.....	1	17	:	:	:	:	:	
37	PRODUKSJON AV METALLER.....	4	1910	:	:	:	:	:	
371	PRODUKSJON AV JERN, STÅL OG FERROLEGERINGER...	3	484	98.1	538.3	150.5	149.7	8.1	
37102	PRODUKSJON AV FERROLEGERINGER.....	2	297	:	:	:	:	:	
37103	STØPING AV JERN OG STÅL.....	1	187	:	:	:	:	:	
372	PRODUKSJON AV IKKE-JERNHOLDIGE METALLER.....	1	1426	:	:	:	:	:	
37202	PROD. AV ANDRE IKKE-JERNHOLDIGE METALLER.....	1	1426	:	:	:	:	:	
38	PRODUKSJON AV VERKSTEDPRODUKTER.....	85	4021	:	:	:	:	:	
381	PRODUKSJON AV METALLVARER.....	33	1080	168.5	388.7	174.2	205.9	3.0	
3812	PRODUKSJON AV MØBLER AV METALL.....	1	6	:	:	:	:	:	
3813	PRODUKSJON AV METALLKONSTRUKSJONER.....	8	132	22.8	75.4	31.5	31.5	4.2	
3819	PRODUKSJON AV METALLVARER ELLERS.....	24	942	:	:	:	:	:	
38193	PRODUKSJON AV BELYSNINGSUTSTYR.....	-	5	:	:	:	:	:	
38194	PRODUKSJON AV RØRARMATUR.....	1	25	:	:	:	:	:	
38199	PRODUKSJON AV ANDRE METALLVARER.....	23	912	138.8	301.6	135.5	167.2	-1.3	
382	PRODUKSJON AV MASKINER.....	20	1059	203.0	571.3	217.4	218.0	-9.0	
3824	PRODUKSJON AV INDUSTRIMASKINER ELLERS.....	7	399	:	:	:	:	:	
38241	PRODUKSJON AV OLJERIGGER.....	2	307	:	:	:	:	:	
38249	PRODUKSJON AV ANDRE INDUSTRIMASKINER.....	5	92	13.9	49.5	18.5	18.5	0.1	
3825	PRODUKSJON AV KONTORMASKINER.....	-	46	:	:	:	:	:	
3829	PRODUKSJON AV MASKINER ELLERS.....	13	614	:	:	:	:	:	
38291	PRODUKSJON AV HUSHOLDNINGSMASKINER.....	2	106	:	:	:	:	:	
38292	REPARASJON AV MASKINER.....	4	48	8.7	14.0	9.0	9.0	-	
38299	PRODUKSJON AV ANDRE MASKINER.....	7	460	93.1	263.7	88.3	88.5	-20.9	
383	PROD. AV ELEKTRISKE APPARATER OG MATERIELL....	17	1299	247.6	705.7	296.5	303.9	35.6	
3831	PROD. AV ELMOTORER OG MATERIELL FOR ELPROD....	7	758	163.8	551.9	220.2	220.8	31.7	
3832	PROD. AV SIGNAL-, RADIO- O.A. TELEMATERIELL....	4	353	:	:	:	:	:	
3839	PROD. AV ELEKTR. APP. OG MATERIELL ELLERS....	6	188	:	:	:	:	:	
38391	PRODUKSJON AV ELEKTRISK KABEL OG LEDNING.....	1	23	:	:	:	:	:	
38399	ANNEN PROD. AV ELEKTR. APP. OG MATERIELL....	5	165	31.4	44.1	18.9	25.8	0.9	
384	PRODUKSJON AV TRANSPORTMIDLER.....	14	559	106.9	305.6	110.1	109.6	22.6	
3841	BYGGING AV FARTØYER.....	9	488	:	:	:	:	:	
38411	BYGGING AV SKIP.....	3	351	65.1	140.3	73.5	73.7	21.9	
38412	BYGGING AV BÅTER.....	5	94	16.6	85.6	20.2	19.5	0.3	
38414	PROD. AV SPESIALDELER FOR SKIP OG BÅTER.....	1	43	:	:	:	:	:	
3843	PROD. AV MOTORKJØRETØYER, UNNT. MOTORSYKLER								
3844	PRODUKSJON AV MOTORSYKLER OG SYKLER.....	3	59	12.3	45.1	7.6	7.8	-	
3845	PRODUKSJON AV FLY.....	2	12	:	:	:	:	:	
385	PROD. AV TEKNISKE OG VITENSKAPELIGE INSTRUM., FOTOARTIKLER OG OPTISKE ARTIKLER.....	1	24	:	:	:	:	:	
3851	PRODUKSJON AV TEKNISKE OG VITENSKAPELIGE INSTRUMENTER IKKE NEVNT ELLERS.....	1	24	:	:	:	:	:	
39	INDUSTRIPRODUKSJON ELLERS.....	4	92	12.4	38.1	17.3	17.4	0.7	
3901	PRODUKSJON AV GULL- OG SØLVVARER.....	1	61	:	:	:	:	:	
3909	ANNEN INDUSTRIPRODUKSJON.....	3	31	:	:	:	:	:	

SKATTEREKNESKAP. INNBETALT OG FORDELT SKATT JANUAR-MARS 1989

Statistisk sentralbyrå sin skatterekneskapsstatistikk byggjer på skjemaet for månadsoppgjeret over innbetalte og fordelte skattar og avgifter frå kommunekasserarane. SSB får desse oppgåvene frå Skattedirektoratet. Statistikken omfattar oppgåver for utrekna arbeidsgivaravgift for tilsette i staten og oppgåver for oljeskatt. Statistikken omfattar ikkje indirekte skattar.

Tabellane inneheld tal for skatteinngang "hittil i år", og for dei 3 siste månadene. Vidare blir det vist endringstal i høve til same perioden året før. Tal for heile landet blir gitt i Statistisk Ukehefte.

Med "skatteinngang i alt" meiner ein summen av dei beløpa som er bokførte som fordelt skatt i skatterekneskapen. Sjømannsskatt er fra 1/1-89 tatt med i det ordinære skatterekneskap til primærkommunene. Ved samanlikning med tal for bokførte skatteinntekter i kommunerekneskapane, kan tidspunkt for bokføring og endringar i nøklane for fordeling mellom skattekreditorane gje avvik mellom desse tala og dei som er gitt i statistikken. I tala for skatteinngangen er dessutan ikkje rente- og innfordringsutgifter trekt ut.

Endringane over året i dei innbetalte og fordelte skattane vil bli påverka av endringar i løn og sysselsetting, og av forhold knytta til skattereglar og betalingsordninga.

TABELL 1. INNBETALT OG FORDELT SKATT, JANUAR - MARS 1989.

MILL. KR

NR.	KOMMUNE	SKATTE- INNGANG I ALT	ORDINÆR SKATT TIL PRIMÆR- KOM- MUNEN	AV DETTE KOM- MUNAL SJØ- MANNSS- SKATT	MEDLEMS- AVGIFT TIL FOLKE- TRYGDA	ARBEIDS- GJEVAR- AVGIFT TIL FOLKE- TRYGDA	ORDINÆR SKATT TIL FYLKES- KOM- MUNEN	OLJE- SKATT, INN- TEKTS- SKATT STAT, FELLES- SKATT MV.	ENDRING I PROSENT I HØVE TIL SAME PERIODEN ÅRET FØR		
									SKATTE- INNGANG I ALT	ORDINÆR SKATT TIL PRIMÆR- KOM- MUNEN	ORDINÆR SKATT TIL FYLKES- KOM- MUNEN
08	TELEMARK.....	1623,5	389,8	-	297,8	440,2	204,7	291,2	2	1	- 2
0805	PORSGRUNN.....	373,9	74,6	-	60,4	133,6	43,8	61,5	- 1	-	- 7
0806	SKIEN.....	533,4	121,6	-	97,0	146,6	69,3	98,9	3	-	- 2
0807	NOTODDEN.....	115,5	28,3	-	20,8	30,7	14,7	21,0	- 4	- 8	- 2
0811	SILJAN.....	13,1	3,3	-	3,0	2,5	1,8	2,5	- 17	- 18	- 29
0814	BAMBLE.....	143,0	33,3	-	28,4	37,4	18,1	25,7	7	14	1
0815	KRAGERØ.....	81,6	20,7	-	16,9	18,6	10,4	15,0	8	8	- 5
0817	DRANGEDAL.....	26,5	7,5	-	6,0	4,0	3,7	5,2	4	-	12
0819	NOME.....	62,6	15,4	-	12,2	16,6	7,5	10,8	8	4	4
0821	BØ.....	38,3	9,9	-	7,6	7,9	5,3	7,6	8	1	7
0822	SAUHERAD.....	28,9	7,8	-	6,2	5,4	3,9	5,6	4	2	5
0826	TINN.....	68,9	19,6	-	13,0	14,4	9,0	12,9	11	13	9
0827	HJARTDAL.....	12,8	4,8	-	2,5	1,6	1,6	2,3	10	20	- 4
0828	SELJORD.....	23,6	6,5	-	4,8	4,6	3,2	4,5	3	4	- 3
0829	KVITSEID.....	22,1	6,0	-	4,6	4,5	2,9	4,2	3	- 1	1
0830	NISSDAL.....	10,5	3,8	-	2,0	1,6	1,3	1,8	- 3	- 3	- 1
0831	FYRESDAL.....	10,9	3,9	-	2,1	1,7	1,3	1,9	7	8	9
0833	TOKKE.....	22,8	8,7	-	4,3	3,0	2,8	4,0	3	1	10
0834	VINJE.....	35,3	14,0	-	6,0	5,6	4,0	5,7	- 2	- 1	- 4

TABELL 2. INNBETALT OG FORDELT SKATT, JANUAR 1989.

MILL. KR

NR.	KOMMUNE	SKATTE- INNGANG I ALT	ORDINÆR SKATT TIL PRIMÆR- KOM- MUNEN	AV DETTE KOM- MUNAL SJØ- MANNSS- SKATT	MEDLEMS- AVGIFT TIL FOLKE- TRYGDA	ARBEIDS- GJEVAR- AVGIFT TIL FOLKE- TRYGDA	ORDINÆR SKATT TIL FYLKES- KOM- MUNEN	OLJE- SKATT, INN- TEKTS- SKATT STAT, FELLES- SKATT MV.	ENDRING I PROSENT I HØVE TIL SAME PERIODEN ÅRET FØR		
									SKATTE- INNGANG I ALT	ORDINÆR SKATT TIL PRIMÆR- KOM- MUNEN	ORDINÆR SKATT TIL FYLKES- KOM- MUNEN
08	TELEMARK.....	418,0	102,3	-	85,7	108,9	54,3	66,9			
0805	PORSGRUNN.....	64,1	8,6	-	8,0	37,7	4,8	5,0			
0806	SKIEN.....	140,2	35,7	-	27,4	29,2	21,0	26,9			
0807	NOTODDEN.....	38,0	9,5	-	7,9	9,7	4,8	6,0			
0811	SILJAN.....	7,7	2,0	-	1,9	1,4	1,0	1,3			
0814	BAMBLE.....	28,5	7,7	-	7,8	3,3	4,4	5,2			
0815	KRAGERØ.....	24,5	6,6	-	5,8	4,8	3,2	4,0			
0817	DRANGEDAL.....	9,6	2,7	-	2,4	1,7	1,2	1,5			
0819	NOME.....	21,8	5,0	-	4,3	7,0	2,4	3,0			
0821	BØ.....	13,6	3,6	-	3,0	2,9	1,8	2,3			
0822	SAUHERAD.....	9,3	2,8	-	2,5	0,8	1,4	1,7			
0826	TINN.....	19,5	5,8	-	4,5	3,0	2,8	3,4			
0827	HJARTDAL.....	4,8	1,5	-	1,1	0,8	0,6	0,8			
0828	SELJORD.....	8,4	2,3	-	2,0	1,8	1,0	1,3			
0829	KVITSEID.....	8,7	2,3	-	2,0	2,1	1,1	1,3			
0830	NISSDAL.....	4,0	1,2	-	0,9	0,8	0,5	0,6			
0831	FYRESDAL.....	3,8	1,3	-	0,8	0,6	0,5	0,6			
0833	TOKKE.....	4,7	1,6	-	1,4	0,3	0,7	0,8			
0834	VINJE.....	7,0	2,1	-	1,8	1,0	0,9	1,1			

TABELL 3. INNBETALT OG FORDELT SKATT, FEBRUAR 1989.

MILL. KR

NR.	KOMMUNE	SKATTE- INNGANG I ALT	ORDINÆR SKATT TIL PRIMÆR- KOM- MUNEN	AV DETTE KOM- MUNAL SJØ- MANN- SKATT	MEDLEMS- AVGIFT TIL FOLKE- TRYGDA	ARBEIDS- GJEVAR- AVGIFT TIL FOLKE- TRYGDA	ORDINÆR SKATT TIL FYLKES- KOM- MUNEN	OLJE- SKATT, INN- TEKTS- SKATT STAT, FELLES- SKATT MV.
08	TELEMARK.....	415,7	98,9	-	66,3	130,6	51,2	68,6
0805	PORSGRUNN.....	126,5	28,0	-	23,0	33,3	18,2	23,9
0806	SKIEN.....	138,1	27,2	-	23,1	50,2	16,1	21,6
0807	NOTODDEN.....	20,4	4,0	-	2,6	8,2	2,4	3,2
0811	SILJAN.....	1,2	0,3	-	0,2	0,1	0,3	0,4
0814	BAMBLE.....	41,7	9,1	-	6,6	16,0	4,3	5,7
0815	KRAGERØ.....	18,5	4,3	-	3,2	5,5	2,2	3,2
0817	DRANGEDAL.....	1,9	0,5	-	0,2	0,4	0,4	0,5
0819	NOME.....	8,5	2,1	-	1,4	2,7	1,0	1,3
0821	BØ.....	4,6	0,7	-	0,5	1,5	0,7	1,1
0822	SAUHERAD.....	4,1	0,6	-	0,4	2,3	0,4	0,4
0826	TINN.....	16,3	4,8	-	2,4	4,6	1,9	2,6
0827	HJARTDAL.....	1,8	1,3	-	-	0,2	0,1	0,1
0828	SELJORD.....	3,2	0,9	-	0,4	0,8	0,5	0,7
0829	KVITSEID.....	1,5	0,4	-	-	0,4	0,3	0,4
0830	NISSEDAL.....	1,8	1,2	-	-	0,2	0,1	0,2
0831	FYRESDAL.....	2,5	1,2	-	0,3	0,4	0,3	0,4
0833	TOKKE.....	9,1	4,5	-	1,0	1,7	0,8	1,2
0834	VINJE.....	13,9	7,8	-	1,1	2,1	1,2	1,7

TABELL 4. INNBETALT OG FORDELT SKATT, MARS 1989.

MILL. KR

NR.	KOMMUNE	SKATTE- INNGANG I ALT	ORDINÆR SKATT TIL PRIMÆR- KOM- MUNEN	AV DETTE KOM- MUNAL SJØ- MANN- SKATT	MEDLEMS- AVGIFT TIL FOLKE- TRYGDA	ARBEIDS- GJEVAR- AVGIFT TIL FOLKE- TRYGDA	ORDINÆR SKATT TIL FYLKES- KOM- MUNEN	OLJE- SKATT, INN- TEKTS- SKATT STAT, FELLES- SKATT MV.
08	TELEMARK.....	789,8	188,6	-	145,8	200,7	99,2	155,6
0805	PORSGRUNN.....	183,4	38,0	-	29,4	62,6	20,9	32,6
0806	SKIEN.....	255,0	58,7	-	46,5	67,2	32,3	50,4
0807	NOTODDEN.....	57,1	14,8	-	10,3	12,7	7,5	11,8
0811	SILJAN.....	4,2	1,0	-	0,8	1,0	0,5	0,8
0814	BAMBLE.....	72,8	16,5	-	14,1	18,1	9,3	14,7
0815	KRAGERØ.....	38,7	9,8	-	7,9	8,3	4,9	7,8
0817	DRANGEDAL.....	14,9	4,3	-	3,4	1,9	2,1	3,2
0819	NOME.....	32,3	8,3	-	6,5	6,9	4,1	6,5
0821	BØ.....	20,1	5,5	-	4,1	3,4	2,7	4,3
0822	SAUHERAD.....	15,5	4,3	-	3,3	2,3	2,1	3,4
0826	TINN.....	33,1	9,0	-	6,1	6,8	4,4	6,9
0827	HJARTDAL.....	6,3	2,0	-	1,4	0,6	0,9	1,4
0828	SELJORD.....	12,0	3,3	-	2,5	2,0	1,6	2,6
0829	KVITSEID.....	11,9	3,3	-	2,6	2,0	1,5	2,4
0830	NISSEDAL.....	4,8	1,5	-	1,1	0,6	0,6	1,0
0831	FYRESDAL.....	4,6	1,4	-	1,0	0,7	0,6	0,9
0833	TOKKE.....	8,9	2,7	-	1,9	1,0	1,3	2,0
0834	VINJE.....	14,4	4,1	-	3,1	2,5	1,9	2,9

PUBLIKASJONAR UTSENDT I APRIL 1989

ARKITEKTVIRKSOMHET OG BYGGETEKNISK KONSULENTVIRKSOMHET 1987 (NOS B; 823). Publikasjonen gir opplysninger om tallet på bedrifter, sysselsetting, lønn, produksjonsverdi, investeringer mv. Sidetall 43, 35 kr ISBN 82-537-2743-7 ISSN 0800-2983

BANK- OG KREDITSTATISTIKK. AKTUELLE TALL. (BK; 7-9/89). I publikasjonen publiseres løpende regnskapsstatistikk for banker, kredittforetak, finansieringsselskaper mv. så snart tallene foreligger. Sidetall 12-33, 20 kr ISSN 0333-1504

BILVERKSTADER MV. 1987 REPARASJON AV KJØRETY, HUSHALDNINGSSAPPARAT OG VARER FOR PERSONLEG BRUK (NOS B; 824). Publikasjonen gir opplysninger om tallet på bedrifter, sysselsetting, lønn, produksjonsverdi, investeringer mv. Sidetall 43, 35 kr ISBN 82-537-2744-5 ISSN 0800-2975

DEN NORSKE INFORMASJONSSEKTOREN - HVOR STOR DEL AV TOTALØKONOMIEN HAR MED INFORMASJON A GJØRE?/Jan Bruusgaard og Erling Joar Fløttum (RAPP 88/32). Rapporten inneholder nye beregningsresultater om størrelsen og sammensetningen av den norske informasjonssektoren belyst ved produksjons- og sysselsettingstall. Med informasjonssektor menes samlede aktiviteter knyttet til informasjon i totaløkonomien, definert etter internasjonale konvensjoner (OECD, FN). Rapporten presenterer også nasjonalregnskapsdata om utviklingen i næringsstrukturen over en 50-årsperiode med hovedvekt på tjenester. Sidetall 73, 40 kr ISBN 82-537-2707-0 ISSN 0332-8422

INTERNASJONAL STANDARD FOR VAREGRUPPERING I STATISTIKKEN OVER UTENRIKSHANDELEN (SITC-REV.3) (SNS NR.9). Publikasjonen inneholder FNs standard (SITC - Rev.3) som er tatt i bruk i norsk statistikk fra og med januar 1988 i tabeller og oppstillinger hvor varene er klassifisert i henhold til SITC. Fra forrige utgave (SITC-Rev. 2) er tallet på vareposter sterkt utvidet. Sidetall 96, 55 kr ISBN 82-537-2741-0 ISSN 0333-1741

LØNNSRELASJONER I EN KVARTALSMODELL FOR NORSK ØKONOMI - EN KVARTSRAPPORT / Einar Bowitz (RAPP; 89/3). Rapporten presenterer resultatene fra arbeidet med lønnsrelasjoner i tilknytning til Statistisk sentralbyrås makroøkonomiske kvartalsmodell for norsk økonomi, KVARTS. Det er estimert relasjoner for samlet lønnsvekst og lønns- glidning. Sidetall 87, 70 kr ISBN 82-537-2738-0 ISSN 0332-8422

LØNNSSTATISTIKK FOR ANSATTE I FORSIKRINGS- VIRKSOMHET 1. SEPTEMBER 1988 (NOS B; 821). Sidetall 42, 35 kr ISBN 82-537-2740-2 ISSN 0800-286x

LØNNSSTATISTIKK FOR ANSATTE I VAREHANDEL 1. SEPTEMBER 1988 (NOS B; 826). Sidetall 134, 55 kr ISBN 82-537-2758-5 ISSN 0800-2916

LØNNSSTATISTIKK FOR ARBEIDERE I BERG- VERKSDRIFT OG INDUSTRI 3. KVARTAL 1988 (NOS B; 828). Sidetall 43, 35 kr ISBN 82-537-2761-5 ISSN 0550-0435

LØNNSSTATISTIKK FOR SJØFOLK PÅ SKIP I INNENRIKS RUTEFART NOVEMBER 1988 (NOS B; 829). Sidetall 34, 35 kr ISBN 82-537-2763-1 ISSN 0800-2932

MANEDSSTATISTIKK OVER UTENRIKSHANDELEN (MU; Februar 1989). Gir i et fast tabelloppsett hovetall for utenrikshandelen og i mer detaljerte tabeller innførselen og utførselen av varer. Sidetall 71, 25 kr ISSN 0332-6403

NATURRESSURSER OG MILJØ 1988 (RAPP; 89/1). Publikasjonen presenterer oppdaterte ressursregnskap for energi, mineraler og fisk og resultater fra analyser som er gjort på bakgrunn av disse regnskapene. Publikasjonen inneholder også analyser av luftforurensninger, jordbruksforurensninger og skogskader og informasjon om kommunal avfallsbehandling og avløpsrensing. Sidetall 116, 75 kr ISBN 82-537-2765-8 ISSN 0332-8422

NYE DISTRIKTSTALL (ND; 3/89). Inneholder resultater fra aktuell statistikk for kommuner eller andre områder i vedkommende fylke. I denne måneden er ND-hefter kommet ut for: ØSTFOLD, AKERSHUS OG OSLO, HEDMARK, OPPLAND, BUSKERUD, VESTFOLD, TELEMAR, AUST-AGDER, VEST-AGDER, ROGALAND, HORDALAND, SOGN OG FJORDANE, MØRE OG ROMSDAL, SØR- TRØNDELAGE. Sidetall 12-21, 15 kr ISSN 0800-8345

SAMFERDSELSSTATISTIKK 1987 (NOS B; 806). Inneholder opplysninger om sjøtransport, jernbane- og sporveistransport, veitransport, luftfart, post, telekommunikasjoner. Publikasjonen gir fullstendig statistikk for året 1986 og også noe statistikk for året 1987. Sidetall 188, 60 kr ISBN 82-537-2711-9 ISSN 0468-8147

SIVILRETTSSTATISTIKK 1987 (NOS B; 818). Gir opplysninger om tvistemål, konkurser, akkorder og tvangsauksjoner over fast eiendom. Sidetall 46, 35 kr ISBN 82-537-2736-4 ISSN 0550-0532

SOCIODEMOGRAPHIC DIFFERENTIALS IN THE NUMBER OF CHILDREN A STUDY OF WOMEN BORN 1935, 1945 AND 1955 / Øystein Kravdal (RAPP; 89/7). Rapporten beskriver sosiodemografiske variasjoner i barnetallet ved 29- og 39-årsalderen for kvinner født 1935, 1945 og 1955. Forskjellene mellom ulike landsdeler og utdanningsnivåer blir tillagt særlig vekt. Rapporten gir forøvrig en del opplysninger om barnløshet, tidspunkt for første fødsel og første giftermål, og forekomsten av 5-barnsfamilier. Sidetall 138, 75 kr ISBN 82-537-2766-6 ISSN 0332-8422

STATISTISK MÅNEDSHEFTE (SM; 89/3). Gir i et sett av faste tabeller oversikt over det aller meste av det SSB lager av konjunkturstatistikk og annen måneds- og kvartalsstatistikk. Foruten tall for siste eller nest siste måned eller kvartal gir månedsheftet tall for en rekke tidligere måneder, kvartal og år. Sidetall 119, 30 kr ISSN 0029-3636

STATISTISK UKEHEFTE (SU;14-17/89). Ukeheftet gir foruten kortidsstatistikk en løpende presentasjon av hovedresultater fra all ny statistikk etterhvert som den utkommer. Sidetall 24-72, 20 kr ISSN 0550-0567

STATISTISK VAREFORTEGNELSE FOR UTENRIKSHANDELEN 1989 (NOS B; 820). Fortegnelsen er et vedlegg til årspublikasjonen Utenrikshandel, og til januarheftet av publikasjonen Månedsstatistikk over utenrikshandelen. Varefortegnelsen er i samsvar med varespesifikasjonene i tolltariffen. Sidetall 151, ISBN 82-537-2739-9 ISSN 0800-904x

STRUKTURTALL FOR KOMMUNENES ØKONOMI 1987 (NOS B; 816). Inneholder bl.a. tabeller som viser fordelingen av brutto driftsutgifter etter hovedkapitler, renteutgifter, brutto skatteinntekter og inntekter fra skatteutjamningsmidler pr. innbygger. Tabellene gir oppgaver for hver enkelt kommune og fylkeskommunene og gjennomsnittstall for grupper av kommuner. Sidetall 162, 60 kr ISBN 82-537-2732-1 ISSN 0333-3809

TJENESTEYTING 1987 FORRETNINGSMESSIG TJENESTEYTING, UTTLEIE AV MASKINER OG UTSTYR, RENOVASJON OG REINGJØRING, VASKERI- OG RENSERIVIRKSOMHET (NOS B; 825). Tjenesteyting 1987 gir oppgaver over bedrifter, sysselsetting, lønnskostnader, produksjonsverdi, vareinnsats, investeringer mv. for næringene: Forretningmessig tjenesteyting, Utleie av maskiner og utstyr, Renovasjon og reingjøring og Vaskeri- og renserivirksomhet. Sidetall 74, 45 kr ISBN 82-537-2745-3 ISSN 0800-4056

UTDANNINGSSTATISTIKK GRUNNSKOLAR 1. SEPTEMBER 1988 (NOS B; 810). Gir tall for elever, klasser og lærere mv. ved grunnskoler og spesialskoler. Sidetall 88, 45 kr ISBN 82-537-2721-6 ISSN 0332-804x

VELGERE, PARTIER OG POLITISK AVSTAND/ Bernt Aardal og Henry Valen (SOS; 69). I boka analyseres stortingsvalget i 1985 ut fra en landsomfattende intervjuundersøkelse som ble foretatt umiddelbart etter valget. Materialet er supplert med opplysninger om de samme intervjupersoners stemmegivning ved kommunestyre- og fylkestingsvalgene i 1987. Boka tar opp slike ting som de viktigste stridsspørsmålene i valgkampen, norsk opinion i endring 1981-85, langtidstrender i sosial bakgrunn og partivalg, geografi og politikk. Kvinnenes venstredreining, tillit til partier og politiske ledere, tendenser i norsk politikk. Sidetall 329, 125 kr ISBN 82-537-2762-3 ISSN 0801-3845

VETERINÆRSTATISTIKK 1987 (NOS B; 805). Gir opplysninger over veterinærenes sjukebehandlinger, offentlig kjøttkontroll, prøver undersøkt ved Veterinærinstituttet eller statens veterinærlaboratorier og omsetning av sera, vaksiner og tuberkulin. Det er også med årsmelding for det sivile veterinærvesen. Sidetall 86, 40 kr ISBN 82-537-2709-7 ISSN 0303-6561

PUBLIKASJONANE ER TIL SALS I BOKHANDLANE

SYSTEMATISK OVERSIKT OVER EMNEGRUPPENE

0 GENERELLE EMNER

- 00 Generelle emner, nasjonalt
- 01 Generelle emner, regionalt
- 09 Andre generelle emner

1 NATURRESSURSER OG MILJØ

- 10 Ressurs- og miljøregnskap og andre generelle ressurs- og miljøemner
- 11 Areal
- 12 Energi
- 13 Luft
- 14 Vann
- 15 Mineraler
- 16 Skog og planteliv
- 17 Dyreliv
- 18 Naturmiljø - levkår og økonomi
- 19 Andre ressurs- og miljøemner

2 SOSIODEMOGRAFISKE EMNER

- 20 Generelle sosiodemografiske emner
- 21 Befolkning
- 22 Helseforhold og helsetjeneste
- 23 Utdanning og skolevesen
- 24 Kulturelle forhold, generell tidsbruk, ferie og fritid
- 25 Sosiale forhold og sosialvesen
- 26 Rettsforhold og rettsvesen
- 27 Levkår ellers
- 29 Andre sosiodemografiske emner

3 SOSIOØKONOMISKE EMNER

- 30 Generelle sosioøkonomiske emner
- 31 Folketellinger
- 32 Arbeidskraft
- 33 Lønn
- 34 Personlig inntekt og formue
- 35 Personlig forbruk
- 36 Boliger og boforhold
- 39 Andre sosioøkonomiske emner

4 NÆRINGSØKONOMISKE EMNER

- 40 Generelle næringsøkonomiske emner
- 41 Jordbruk, skogbruk, jakt, fiske og fangst
- 42 Oljeutvinning, bergverksdrift, industri og kraftforsyning
- 43 Bygge- og anleggsvirksomhet
- 44 Utenrikshandel
- 45 Varehandel
- 46 Samferdsel og reiseliv
- 47 Tjenesteyting
- 49 Andre næringsøkonomiske emner

5 SAMFUNNSØKONOMISKE EMNER

- 50 Nasjonalregnskap og andre generelle samfunnsøkonomiske emner
- 51 Offentlig forvaltning
- 52 Finansinstitusjoner, penger og kreditt
- 53 Konjunkturer
- 59 Andre samfunnsøkonomiske emner

6 SAMFUNNSORGANISATORISKE EMNER

- 60 Generelle samfunnsorganisasatoriske emner
- 61 Administrative emner
- 62 Politiske emner
- 69 Andre samfunnsorganisasatoriske emner

STANDARDTEGN

Tall kan ikke forekomme	.	Mindre enn 0,5 av den brukte enheten	0
Oppgave mangler	..	Foreløpige tall	*
Oppgave mangler foreløpig	...	Brudd i den loddrette serien	—
Tall kan ikke offentliggjøres	:	Brudd i den vannrette serien	!
Null	-		

Nye distrikts- tal

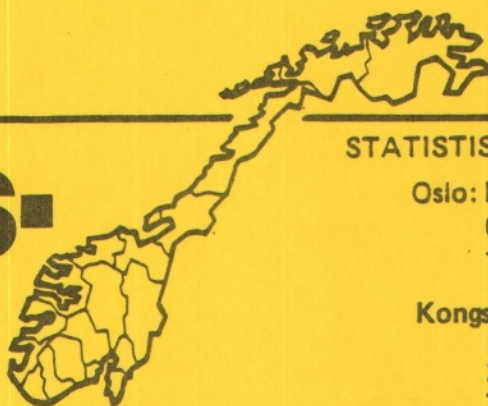

STATISTISK SENTRALBYRÅ

Oslo: Postboks 8131 Dep
0033 Oslo 1
Tlf. (02) *41 38 20

Kongsvinger:
Postuttak
2201 Kongsvinger
Tlf. (066) *85 000

Nr. 5/89

19. juni 1989

TELEMARK

INNHALD

Emne	Side
21 Folketalet i kommunane, 1. april 1989 (K)	1
21 Folkemengd etter kjønn og alder, 1. januar 1989 (K)	2
21 Utanlandske statsborgarar, 1. januar 1989 (K)...	7
25 Barnehagar, 1988 (K)	10
41 Lakse- og sjøaurefiske, 1988	12
41 Skog- og utmarksbrannar, 1988	13
51 Skatterekneskap. Innbetalt og fordelt skatt, januar-april 1989 (K)	14
51 Skattestatistikk. Oversikt over skattelikninga, 1987 (K)	17
Publikasjonar utsendt i mai 1989	22
Publikasjonar under utsending i juni 1989	22
Tilføyninga (K) viser at tabellen inneheld kommunetal.	

Folketalet i kommunane 1. april 1989

Statistisk sentralbyrå har på grunnlag av reviderte folketal 1. januar 1989 og førebels oppgaver over fødsler, dødsfall og flyttingar i månedene januar-mars, laga eit oversyn over folkemengda i dei einiskilde kommunane 1. april 1989.

Eit samla oversyn over folkemengda i dei einiskilde fylka pr. 1. januar og 1. april 1989, og endringane i første kvartal, er publiserte i Statistisk ukehefte nr. 21, 1989.

Tabell 1. Folkemengd 1. april 1989 og endringane i 1. kvartal. Kommune. Telemark

Nr. Kommune	Folke- mengd 1.1. 1989 1) (endelege tall)	Endringar i 1. kvartal 1989							Folke- mengd 1.4. 1989
		Fødde	Døde	Fødsels- over- skot	Innflyt- tingar	Utflyt- tingar	Netto- inn- flytting	Folke- til- vekst	
08 Telemark	163205	487	503	-16	532	557	-25	-41	163164
05 Porsgrunn	31238	108	99	9	262	279	-17	-8	31230
06 Skien	47553	124	148	-24	365	319	46	22	47575
07 Notodden	12514	22	46	-24	81	89	-8	-32	12482
11 Siljan	2200	13	7	6	18	16	2	8	2208
14 Bamble	13793	46	27	19	74	95	-21	-2	13791
15 Kragerø	10791	38	37	1	60	59	1	2	10793
17 Drangedal	4453	11	9	2	15	15	-	2	4455
19 Nome	6986	25	26	-1	52	29	23	22	7008
21 Bø	4715	16	7	9	27	55	-28	-19	4696
22 Sauherad	4398	14	9	5	29	30	-1	4	4402
26 Tinn	6961	14	28	-14	30	51	-21	-35	6926
27 Hjartdal	1756	8	3	5	10	6	4	9	1765
28 Seljord	3153	14	10	4	14	29	-15	-11	3142
29 Kviteseid	3038	4	18	-14	22	25	-3	-17	3021
30 Nissedal	1537	2	6	-4	10	11	-1	-5	1532
31 Fyresdal	1433	3	4	-1	5	18	-13	-14	1419
33 Tokke	2727	8	9	-1	27	15	12	11	2738
34 Vinje	3959	17	10	7	47	32	15	22	3981

1) Tala er korrigererte for endringar i 4. kvartal som ikkje var komme med ved forrige framrekning.

FOLKEMENGD ETTER KJØNN OG ALDER. 1. JANUAR 1989

Statistisk sentralbyrå har på grunnlag av uttak frå Det sentrale personregisteret utarbeidd tabellar som viser folkemengda fordelt etter kjønn og alder pr. 1. januar 1989. Tabellane i dette heftet gir tal for fylket, handelsdistrikt og kommunar.

Gjeldande bustad er registrert bustadskommune pr. 1.1.1989. Det vil seie at det blir tatt omsyn til kommuneendringar ved årsskiftet.

Tilsvarande tabellar for 1.1.1988 er gitt i Nye Distriktstall nr. 6/7, 1988. Eit samla oversyn over folkemengd etter kjønn og alder blir gitt i NOS "Befolkningsstatistikk 1989. Hefte II. Folkemengd 1. januar 1989."

Ein vil også kunne få tilgang til meir detaljerte tabellar som dels blir sende folkeregister/kommune. Eit oversyn over desse kan ein få ved å vende seg til Statistisk sentralbyrå, Kontor for befolkningsstatistikk, Kongsvinger, tlf. (066) 85 000.

Tabell 1. Folkemengd etter kjønn og alder. Kommune. Absolutte tal. 1. januar 1989.

HANDELSDISTRIKT		I alt	0-6 år	7-12 år	13-15 år	16-19 år	20-29 år	30-39 år	40-49 år	50-59 år	60-66 år	67-69 år	70-79 år	80 år og over
KOMMUNE														
08	TELEMARK	163205	13541	12018	7047	10248	23193	22966	20680	14732	12607	5645	14020	6508
	Menn	80717	6897	6118	3631	5297	12066	11747	10573	7319	6052	2634	6069	2314
	Kvinner	82488	6644	5900	3416	4951	11127	11219	10107	7413	6555	3011	7951	4194
191	PORSGRUNN H.D.	45031	3861	3333	2008	2989	6611	6573	5990	3980	3383	1483	3378	1442
	Menn	22241	1984	1665	1029	1589	3405	3310	3106	1999	1594	676	1426	458
	Kvinner	22790	1877	1668	979	1400	3206	3263	2884	1981	1789	807	1952	984
0805	Porsgrunn	31238	2464	2132	1255	1979	4641	4415	3972	2873	2634	1183	2621	1069
	Menn	15275	1250	1052	650	1047	2388	2241	2046	1423	1204	537	1105	332
	Kvinner	15963	1214	1080	605	932	2253	2174	1926	1450	1430	646	1516	737
0814	Bamble	13793	1397	1201	753	1010	1970	2158	2018	1107	749	300	757	373
	Menn	6966	734	613	379	542	1017	1069	1060	576	390	139	321	126
	Kvinner	6827	663	588	374	468	953	1089	958	531	359	161	436	247
192	KRAGERØ H.D.	15244	1194	1212	722	1035	1954	2037	1951	1354	1118	564	1385	718
	Menn	7574	618	604	358	535	1047	1017	1031	689	546	266	594	269
	Kvinner	7670	576	608	364	500	907	1020	920	665	572	298	791	449
0815	Kragerø	10791	827	862	519	741	1399	1444	1446	963	766	380	954	490
	Menn	5315	442	426	268	383	744	711	751	487	374	174	389	166
	Kvinner	5476	385	436	251	358	655	733	695	476	392	206	565	324
0817	Drangedal	4453	367	350	203	294	555	593	505	391	352	184	431	228
	Menn	2259	176	178	90	152	303	306	280	202	172	92	205	103
	Kvinner	2194	191	172	113	142	252	287	225	189	180	92	226	125
193	SKIEN H.D.	56739	4720	4125	2408	3498	8190	8219	7393	5230	4268	1841	4709	2138
	Menn	27756	2360	2122	1260	1783	4210	4199	3722	2526	2031	867	1944	732
	Kvinner	28983	2360	2003	1148	1715	3980	4020	3671	2704	2237	974	2765	1406
0806	Skien	47553	4022	3467	2028	2901	6970	6859	6240	4380	3554	1552	3884	1696
	Menn	23171	2019	1804	1066	1472	3535	3483	3135	2103	1693	720	1571	570
	Kvinner	24382	2003	1663	962	1429	3435	3376	3105	2277	1861	832	2313	1126
0811	Siljan	2200	210	207	117	144	310	343	297	201	131	54	118	68
	Menn	1094	89	100	61	79	170	175	148	95	72	28	57	20
	Kvinner	1106	121	107	56	65	140	168	149	106	59	26	61	48
0819	Nome	6986	488	451	263	453	910	1017	856	649	583	235	707	374
	Menn	3491	252	218	133	232	505	541	439	328	266	119	316	142
	Kvinner	3495	236	233	130	221	405	476	417	321	317	116	391	232
194	VEST-TELEMARK H.D.	11888	975	919	524	723	1611	1576	1325	1046	961	431	1168	629
	Menn	6030	523	458	270	373	853	819	682	535	476	219	561	261
	Kvinner	5858	452	461	254	350	758	757	643	511	485	212	607	368
0828	Seljord	3153	251	240	171	214	387	422	373	285	248	102	307	153
	Menn	1560	127	121	92	103	191	210	176	146	135	51	147	61
	Kvinner	1593	124	119	79	111	196	212	197	139	113	51	160	92
0829	Kviteseid	3038	235	227	114	185	473	388	333	285	226	106	304	162
	Menn	1549	121	118	52	102	248	214	176	142	107	64	149	56
	Kvinner	1489	114	109	62	83	225	174	157	143	119	42	155	106
0830	Nissedal	1537	141	154	75	85	205	200	181	110	112	62	133	79
	Menn	775	77	73	38	45	112	94	102	54	52	29	65	34
	Kvinner	762	64	81	37	40	93	106	79	56	60	33	68	45
0831	Fyresdal	1433	108	117	65	93	181	199	181	110	107	58	145	69
	Menn	716	65	52	38	45	89	104	97	54	55	26	63	28
	Kvinner	717	43	65	27	48	92	95	84	56	52	32	82	41
0833	Tokke	2727	240	181	99	146	365	367	257	256	268	103	279	166
	Menn	1430	133	94	50	78	213	197	131	139	127	49	137	82
	Kvinner	1297	107	87	49	68	152	170	126	117	141	54	142	84
195	NOTODDEN H.D.	23383	1903	1668	952	1340	3350	3094	2792	2184	1987	882	2209	1022
	Menn	11723	973	869	495	688	1780	1639	1403	1078	997	391	1027	383
	Kvinner	11660	930	799	457	652	1570	1455	1389	1106	990	491	1182	639
0807	Notodden	12514	948	848	473	678	1802	1643	1470	1202	1157	526	1249	518
	Menn	6218	472	447	255	349	951	871	725	582	584	225	568	189
	Kvinner	6296	476	401	218	329	851	772	745	620	573	301	681	329
0821	Bø	4715	397	374	191	299	699	621	592	428	385	155	373	201
	Menn	2366	218	195	93	145	369	325	295	207	192	80	166	81
	Kvinner	2349	179	179	98	154	330	296	297	221	193	75	207	120

Tabell 1. framh. Folkemengd etter kjønn og alder. Kommune. Absolutte tal. 1. januar 1989.

HANDELSDISTRIKT		I	0-6	7-12	13-15	16-19	20-29	30-39	40-49	50-59	60-66	67-69	70-79	80 år
KOMMUNE		alt	år	år	år	år	år	år	år	år	år	år	år	og over
0822	Sauherad	4398	414	334	212	268	623	610	521	388	306	140	389	193
	Menn	2208	212	156	110	137	340	314	273	199	150	61	187	69
	Kvinner	2190	202	178	102	131	283	296	248	189	156	79	202	124
0827	Hjartdal	1756	144	112	76	95	226	220	209	166	139	61	198	110
	Menn	931	71	71	37	57	120	129	110	90	71	25	106	44
	Kvinner	825	73	41	39	38	106	91	99	76	68	36	92	66
196	RJUKAN H.D. ...	10920	888	761	433	663	1477	1467	1229	938	890	444	1171	559
	Menn	5393	439	400	219	329	771	763	629	492	408	215	517	211
	Kvinner	5527	449	361	214	334	706	704	600	446	482	229	654	348
0826	Tinn	6961	543	453	264	420	931	936	752	589	607	330	801	335
	Menn	3380	268	224	123	213	477	495	379	304	270	160	349	118
	Kvinner	3581	275	229	141	207	454	441	373	285	337	170	452	217
0834	Vinje	3959	345	308	169	243	546	531	477	349	283	114	370	224
	Menn	2013	171	176	96	116	294	268	250	188	138	55	168	93
	Kvinner	1946	174	132	73	127	252	263	227	161	145	59	202	131

Tabell 2. Folkemengd etter kjønn og alder. Kommune. Prosent. 1. januar 1989.

HANDELSDISTRIKT		I	0-6	7-12	13-15	16-19	20-29	30-39	40-49	50-59	60-66	67-69	70-79	80 år
KOMMUNE	alt 1)	år	år	år	år	år	år	år	år	år	år	år	år	og
														over
08 TELEMARK	100,0	8,3	7,4	4,3	6,3	14,2	14,1	12,7	9,0	7,7	3,5	8,6	4,0	
Menn	100,0	8,5	7,6	4,5	6,6	14,9	14,6	13,1	9,1	7,5	3,3	7,5	2,9	
Kvinner	100,0	8,1	7,2	4,1	6,0	13,5	13,6	12,3	9,0	7,9	3,7	9,6	5,1	
191 PORSGRUNN H.D.	100,0	8,6	7,4	4,5	6,6	14,7	14,6	13,3	8,8	7,5	3,3	7,5	3,2	
Menn	100,0	8,9	7,5	4,6	7,1	15,3	14,9	14,0	9,0	7,2	3,0	6,4	2,1	
Kvinner	100,0	8,2	7,3	4,3	6,1	14,1	14,3	12,7	8,7	7,8	3,5	8,6	4,3	
0805 Porsgrunn	100,0	7,9	6,8	4,0	6,3	14,9	14,1	12,7	9,2	8,4	3,8	8,4	3,4	
Menn	100,0	8,2	6,9	4,3	6,9	15,6	14,7	13,4	9,3	7,9	3,5	7,2	2,2	
Kvinner	100,0	7,6	6,8	3,8	5,8	14,1	13,6	12,1	9,1	9,0	4,0	9,5	4,6	
0814 Bamble	100,0	10,1	8,7	5,5	7,3	14,3	15,6	14,6	8,0	5,4	2,2	5,5	2,7	
Menn	100,0	10,5	8,8	5,4	7,8	14,6	15,3	15,2	8,3	5,6	2,0	4,6	1,8	
Kvinner	100,0	9,7	8,6	5,5	6,9	14,0	16,0	14,0	7,8	5,3	2,4	6,4	3,6	
192 KRAGERØ H.D.	100,0	7,8	8,0	4,7	6,8	12,8	13,4	12,8	8,9	7,3	3,7	9,1	4,7	
Menn	100,0	8,2	8,0	4,7	7,1	13,8	13,4	13,6	9,1	7,2	3,5	7,8	3,6	
Kvinner	100,0	7,5	7,9	4,7	6,5	11,8	13,3	12,0	8,7	7,5	3,9	10,3	5,9	
0815 Kragerø	100,0	7,7	8,0	4,8	6,9	13,0	13,4	13,4	8,9	7,1	3,5	8,8	4,5	
Menn	100,0	8,3	8,0	5,0	7,2	14,0	13,4	14,1	9,2	7,0	3,3	7,3	3,1	
Kvinner	100,0	7,0	8,0	4,6	6,5	12,0	13,4	12,7	8,7	7,2	3,8	10,3	5,9	
0817 Drangedal	100,0	8,2	7,9	4,6	6,6	12,5	13,3	11,3	8,8	7,9	4,1	9,7	5,1	
Menn	100,0	7,8	7,9	4,0	6,7	13,4	13,5	12,4	8,9	7,6	4,1	9,1	4,6	
Kvinner	100,0	8,7	7,8	5,2	6,5	11,5	13,1	10,3	8,6	8,2	4,2	10,3	5,7	
193 SKIEN H.D.	100,0	8,3	7,3	4,2	6,2	14,4	14,5	13,0	9,2	7,5	3,2	8,3	3,8	
Menn	100,0	8,5	7,6	4,5	6,4	15,2	15,1	13,4	9,1	7,3	3,1	7,0	2,6	
Kvinner	100,0	8,1	6,9	4,0	5,9	13,7	13,9	12,7	9,3	7,7	3,4	9,5	4,9	
0806 Skien	100,0	8,5	7,3	4,3	6,1	14,7	14,4	13,1	9,2	7,5	3,3	8,2	3,6	
Menn	100,0	8,7	7,8	4,6	6,4	15,3	15,0	13,5	9,1	7,3	3,1	6,8	2,5	
Kvinner	100,0	8,2	6,8	3,9	5,9	14,1	13,8	12,7	9,3	7,6	3,4	9,5	4,6	
0811 Siljan	100,0	9,5	9,4	5,3	6,5	14,1	15,6	13,5	9,1	6,0	2,5	5,4	3,1	
Menn	100,0	8,1	9,1	5,6	7,2	15,5	16,0	13,5	8,7	6,6	2,6	5,2	1,8	
Kvinner	100,0	10,9	9,7	5,1	5,9	12,7	15,2	13,5	9,6	5,3	2,4	5,5	4,3	
0819 Nome	100,0	7,0	6,5	3,8	6,5	13,0	14,6	12,3	9,3	8,3	3,4	10,1	5,4	
Menn	100,0	7,2	6,2	3,8	6,6	14,5	15,5	12,6	9,4	7,6	3,4	9,1	4,1	
Kvinner	100,0	6,8	6,7	3,7	6,3	11,6	13,6	11,9	9,2	9,1	3,3	11,2	6,6	
194 VEST- TELEMARK H.D.	100,0	8,2	7,7	4,4	6,1	13,6	13,3	11,1	8,8	8,1	3,6	9,8	5,3	
Menn	100,0	8,7	7,6	4,5	6,2	14,1	13,6	11,3	8,9	7,9	3,6	9,3	4,3	
Kvinner	100,0	7,7	7,9	4,3	6,0	12,9	12,9	11,0	8,7	8,3	3,6	10,4	6,3	
0828 Seljord	100,0	8,0	7,6	5,4	6,8	12,3	13,4	11,8	9,0	7,9	3,2	9,7	4,9	
Menn	100,0	8,1	7,8	5,9	6,6	12,2	13,5	11,3	9,4	8,7	3,3	9,4	3,9	
Kvinner	100,0	7,8	7,5	5,0	7,0	12,3	13,3	12,4	8,7	7,1	3,2	10,0	5,8	
0829 Kviteseid	100,0	7,7	7,5	3,8	6,1	15,6	12,8	11,0	9,4	7,4	3,5	10,0	5,3	
Menn	100,0	7,8	7,6	3,4	6,6	16,0	13,8	11,4	9,2	6,9	4,1	9,6	3,6	
Kvinner	100,0	7,7	7,3	4,2	5,6	15,1	11,7	10,5	9,6	8,0	2,8	10,4	7,1	
0830 Nissedal	100,0	9,2	10,0	4,9	5,5	13,3	13,0	11,8	7,2	7,3	4,0	8,7	5,1	
Menn	100,0	9,9	9,4	4,9	5,8	14,5	12,1	13,2	7,0	6,7	3,7	8,4	4,4	
Kvinner	100,0	8,4	10,6	4,9	5,2	12,2	13,9	10,4	7,3	7,9	4,3	8,9	5,9	
0831 Fyresdal	100,0	7,5	8,2	4,5	6,5	12,6	13,9	12,6	7,7	7,5	4,0	10,1	4,8	
Menn	100,0	9,1	7,3	5,3	6,3	12,4	14,5	13,5	7,5	7,7	3,6	8,8	3,9	
Kvinner	100,0	6,0	9,1	3,8	6,7	12,8	13,2	11,7	7,8	7,3	4,5	11,4	5,7	
0833 Tokke	100,0	8,8	6,6	3,6	5,4	13,4	13,5	9,4	9,4	9,8	3,8	10,2	6,1	
Menn	100,0	9,3	6,6	3,5	5,5	14,9	13,8	9,2	9,7	8,9	3,4	9,6	5,7	
Kvinner	100,0	8,2	6,7	3,8	5,2	11,7	13,1	9,7	9,0	10,9	4,2	10,9	6,5	
195 NOTODDEN H.D.	100,0	8,1	7,1	4,1	5,7	14,3	13,2	11,9	9,3	8,5	3,8	9,4	4,4	
Menn	100,0	8,3	7,4	4,2	5,9	15,2	14,0	12,0	9,2	8,5	3,3	8,8	3,3	
Kvinner	100,0	8,0	6,9	3,9	5,6	13,5	12,5	11,9	9,5	8,5	4,2	10,1	5,5	
0807 Notodden	100,0	7,6	6,8	3,8	5,4	14,4	13,1	11,7	9,6	9,2	4,2	10,0	4,1	
Menn	100,0	7,6	7,2	4,1	5,6	15,3	14,0	11,7	9,4	9,4	3,6	9,1	3,0	
Kvinner	100,0	7,6	6,4	3,5	5,2	13,5	12,3	11,8	9,8	9,1	4,8	10,8	5,2	
0821 Bø	100,0	8,4	7,9	4,1	6,3	14,8	13,2	12,6	9,1	8,2	3,3	7,9	4,3	
Menn	100,0	9,2	8,2	3,9	6,1	15,6	13,7	12,5	8,7	8,1	3,4	7,0	3,4	
Kvinner	100,0	7,6	7,6	4,2	6,6	14,0	12,6	12,6	9,4	8,2	3,2	8,8	5,1	

Tabell 2. framh. Folkemengd etter kjønn og alder. Kommune. Prosent. 1. januar 1989.

HANDELSDISTRIKT KOMMUNE	I alt 1)	0-6 år	7-12 år	13-15 år	16-19 år	20-29 år	30-39 år	40-49 år	50-59 år	60-66 år	67-69 år	70-79 år	80 år og over
0822 Sauherad	100,0	9,4	7,6	4,8	6,1	14,2	13,9	11,8	8,8	7,0	3,2	8,8	4,4
Menn	100,0	9,6	7,1	5,0	6,2	15,4	14,2	12,4	9,0	6,8	2,8	8,5	3,1
Kvinner	100,0	9,2	8,1	4,7	6,0	12,9	13,5	11,3	8,6	7,1	3,6	9,2	5,7
0827 Hjartdal	100,0	8,2	6,4	4,3	5,4	12,9	12,5	11,9	9,5	7,9	3,5	11,3	6,3
Menn	100,0	7,6	7,6	4,0	6,1	12,9	13,9	11,8	9,7	7,6	2,7	11,4	4,7
Kvinner	100,0	8,8	5,0	4,7	4,6	12,8	11,0	12,0	9,2	8,2	4,4	11,2	8,0
196 RJUKAN H.D. ...	100,0	8,1	7,0	4,0	6,1	13,5	13,4	11,3	8,6	8,2	4,1	10,7	5,1
Menn	100,0	8,1	7,4	4,1	6,1	14,3	14,1	11,7	9,1	7,6	4,0	9,6	3,9
Kvinner	100,0	8,1	6,5	3,9	6,0	12,8	12,7	10,9	8,1	8,7	4,1	11,8	6,3
0826 Tinn	100,0	7,8	6,5	3,8	6,0	13,4	13,4	10,8	8,5	8,7	4,7	11,5	4,8
Menn	100,0	7,9	6,6	3,6	6,3	14,1	14,6	11,2	9,0	8,0	4,7	10,3	3,5
Kvinner	100,0	7,7	6,4	3,9	5,8	12,7	12,3	10,4	8,0	9,4	4,7	12,6	6,1
0834 Vinje	100,0	8,7	7,8	4,3	6,1	13,8	13,4	12,0	8,8	7,1	2,9	9,3	5,7
Menn	100,0	8,5	8,7	4,8	5,8	14,6	13,3	12,4	9,3	6,9	2,7	8,3	4,6
Kvinner	100,0	8,9	6,8	3,8	6,5	12,9	13,5	11,7	8,3	7,5	3,0	10,4	6,7

1) Summen av prosenttala på ei linje vil ikkje alltid vere 100,0.

UTANLANDSKE STATSBOGARAR. 1. JANUAR 1989

Statistisk sentralbyrå har på grunnlag av uttak frå Det sentrale personregisteret laga tabellar over utanlandske statsborgarar busette i Noreg pr. 1. januar 1989.

Talet på utanlandske statsborgarar i Noreg auka med nærare 12 300 i 1988. Auken var 3 100 europearar, 1 600 frå Afrika, 5 300 frå Asia og 2 100 frå Sør-Amerika. Den største auken var det av personar frå Chile med 1 950, frå Iran med 1 700, frå Pakistan med 850, og frå Sri Lanka med 600.

I alt 55 prosent av dei utanlandske statsborgarane har statsborgarskap i eit europisk land. Danskane er den største gruppa med 18 200 personar, deretter fylgjer Storbritannia og Nord-Irland med 13 200 og Sverige med 12 400. Andre større grupper kjem frå Pakistan (11 100) og USA (10 100).

I alt var det 135 950 utanlandske statsborgarar i Noreg ved utgangen av 1988.

Tabell 1. Utanlandske statsborgarar etter statsborgarskap. Kommune. 1. januar 1989

Kommune	Utan- landske stats- borgarar i alt	Europa											For- bunds- rep. Tysk- land
		I alt	Av dette										
			Dan- mark	Fin- land	Is- land	Sve- rige	Frank- rike	Ita- lia	Jugo- sla- via	Ned- er- land	Stor- brit- annia	Tyr- kia	
08 TELEMARKE	3356	2015	767	87	59	355	21	11	51	86	206	74	123
0805 Porsgrunn	633	380	108	20	10	87	9	2	16	13	42	12	28
0806 Skien	1155	716	237	25	31	137	10	3	13	28	66	46	45
0807 Notodden	238	133	78	5	5	11	-	3	-	2	16	-	5
0811 Siljan	20	18	13	-	-	1	-	-	-	-	4	-	-
0814 Bamble	227	164	63	14	3	24	-	-	4	14	21	-	13
0815 Kragerø	193	116	21	2	4	24	-	-	12	3	26	11	7
0817 Drangedal	28	20	8	-	-	1	-	-	-	2	2	1	2
0819 Nome	89	69	20	11	2	17	-	1	-	4	6	4	1
0821 Bø	82	38	18	1	1	8	-	-	-	2	-	-	1
0822 Sauherad	63	41	22	-	-	5	-	-	-	-	3	-	7
0826 Tinn	183	127	83	5	-	12	1	2	1	6	8	-	2
0827 Hjartdal	34	7	1	-	-	4	-	-	-	-	1	-	-
0828 Seljord	56	31	14	-	1	5	-	-	-	3	1	-	2
0829 Kviteseid	152	37	17	2	2	1	1	-	5	-	3	-	2
0830 Nissedal	58	31	23	-	-	2	-	-	-	1	4	-	1
0831 Fyresdal	20	11	7	-	-	1	-	-	-	1	1	-	1
0833 Tokke	22	12	2	-	-	3	-	-	-	-	-	-	3
0834 Vinje	103	64	32	2	-	12	-	-	-	7	2	-	3

Afrika		Asia				Amerika			Oce- ania i alt	Uoppgitt stats- borgarskap og statslause	Nr.	
Av dette		Av dette				Av dette						
I alt	Marokko	I alt	India	Paki- stan	Viet- nam	I alt	Can- da	USA	Chile			
156	9	697	27	51	159	455	18	142	234	17	16	08
19	4	162	4	1	71	68	4	35	21	4	-	0805
25	5	214	13	28	69	195	12	33	122	3	2	0806
21	-	50	1	12	4	34	-	12	18	-	-	0807
-	-	-	-	-	-	2	-	-	-	-	-	0811
4	-	36	2	3	-	18	-	7	8	3	2	0814
2	-	36	-	-	-	31	-	22	-	2	6	0815
-	-	1	-	-	-	6	1	4	-	1	-	0817
-	-	12	1	-	2	7	-	4	1	-	1	0819
4	-	27	-	-	13	12	-	7	1	1	-	0821
3	-	14	1	-	-	5	-	4	1	-	-	0822
-	-	46	3	3	-	9	-	3	6	1	-	0826
21	-	4	-	3	-	2	-	-	2	-	-	0827
12	-	5	1	1	-	6	-	2	4	2	-	0828
37	-	35	-	-	-	43	-	2	41	-	-	0829
-	-	13	-	-	-	9	-	-	9	-	5	0830
-	-	9	1	-	-	-	-	-	-	-	-	0831
-	-	9	-	-	-	1	-	1	-	-	-	0833
8	-	24	-	-	-	7	1	6	-	-	-	0834

ND Telemark

BARNEHAGAR 1988

Den 15. desember 1988 hadde 3 600 barn plass i barnehage i Telemark. Det vil seie at 27 prosent av alle barn under 7 år i fylket hadde plass i barnehage. Tilsvarende tal for heile landet var 32 prosent. Året før var prosentdelen av barn under 7 år i barnehage i Telemark på 25 prosent.

9 prosent av barna i fylket hadde heildagsplass, dvs. frammøtetid meir enn 30 timer pr. veke. Det tilsvarende talet for heile landet var 17 prosent. Andelen av barn i heildagsbarnehage har auka med 2 prosentdelar frå året før.

Av kommunane i fylket hadde Vinje den høgaste barnehagedekninga, med plass til 59 prosent av alle barn under 7 år. Den lågaste dekninga hadde Kragerø, der 14 prosent av barna hadde plass i barnehage. Nome hadde best dekning av heildagsplassar, 16 prosent. I 3 kommunar var det ikkje barn i heildagsbarnehage, det same talet som året før.

Talet på barnehagar i Telemark var 121 ved utgangen av 1988. Dette var 6 fleire enn året før.

Det var 800 tilsette i barnehagane. Av desse hadde 237 godkjent førskolelærerutdanning.

Tabell 1. Barnehagar etter eigar, tilsette og barn i barnehagar. Kommune. 1988
Telemark

Kommune	Barnehagar			Tilsette		Barn i barnehagar		
	I alt	Offent- lege	Pri- vate	I alt	Med god- kjent førskole- lærer- utdanning	Pr. 1 000 barn 0-6 år		
						I alt	Med fram- møtetid 31 timar og meir	
Heile fylket	121	83	38	787	237	3605	266	85
Porsgrunn	17	13	4	156	48	568	231	136
Skien	32	12	20	195	61	890	221	91
Notodden	8	6	2	43	13	226	238	38
Siljan	3	2	1	14	4	110	524	67
Bamble	8	5	3	59	18	214	153	59
Kragerø	5	2	3	29	12	115	139	58
Drangedal	7	6	1	23	8	116	316	35
Nome	7	7	-	34	12	171	350	158
Bø	2	1	1	20	10	126	317	45
Sauherad	5	3	2	27	9	157	379	58
Tinn	5	4	1	41	10	213	392	145
Hjartdal	1	1	-	5	2	59	410	-
Seljord	5	5	-	25	8	110	438	60
Kviteseid	4	4	-	19	4	72	306	-
Nissedal	1	1	-	13	2	66	468	-
Fyresdal	1	1	-	11	3	57	528	83
Tokke	2	2	-	22	3	131	546	29
Vinje	8	8	-	51	10	204	591	75

Tabell 2. Barn i barnehagar etter alder/frammøtetid. Kommune. 1988
Telemark

Kommune	I alt	Alder				Frammøtetid pr. veke			
		0-1 år	2-3 år	4-5 år	6-7 år	6-15 timar	16-30 timar	31-40 timar	41 timar og meir
Heile fylket	3605	96	639	1681	1189	1555	901	134	1015
Porsgrunn	568	32	146	254	136	91	143	4	330
Skien	890	22	132	376	360	366	158	15	351
Notodden	226	3	38	115	70	121	69	-	36
Siljan	110	-	18	53	39	74	22	-	14
Bamble	214	4	36	101	73	56	75	57	26
Kragerø	115	3	9	61	42	23	44	28	20
Drangedal	116	-	12	56	48	97	6	-	13
Nome	171	5	22	68	76	82	12	-	77
Bø	126	-	12	75	39	80	28	2	16
Sauherød	157	-	25	96	36	75	58	-	24
Tinn	213	8	38	88	79	101	33	12	67
Hjartdal	59	-	4	37	18	58	1	-	-
Seljord	110	4	26	52	28	40	55	-	15
Kviteseid	72	-	7	37	28	24	48	-	-
Nissedal	66	-	15	41	10	50	16	-	-
Fyresdal	57	2	16	17	22	29	19	8	1
Tokke	131	3	36	55	37	94	30	7	-
Vinje	204	10	47	99	48	94	84	1	25

LAKSE- OG SJØAUREFISKE 1988.

Tal frå Statistisk sentralbyrå for lakse- og sjøaurefiske i 1988 syner ein total fangst i Telemark på 1,3 tonn. Av dette blei 0,7 tonn fiska i sjøen og 0,6 tonn i elvane. Fangstmengda i 1987 var 3,8 tonn. Det året utgjorde sjøfisket 0,8 tonn, mens 3,1 tonn blei tatt i elvane.

Verdien av fangsten i Telemark er rekna ut til 71 000 kroner i 1988.

Vekta av fisken gjeld kg rund fisk, og verdien er den fiskaren oppnår ved sal, utan frådrag av driftsutgifter mv.

Statistikken over lakse- og sjøaurefiske blir utarbeidd etter oppgåver frå laksestyra.

Tal for heile landet er publisert i Statistisk ukehefte.

Tabell 1. Lakse- og sjøaurefiske. 1987 og 1988

Fiskeslag	1987	1988
	Fangstmengd, kg	
Samla fangst	3 839	1 342
Laks	3 814	1 263
Laks, under ca. 3 kg	1 794	371
Laks, ca. 3 kg og over.....	2 020	892
Sjøaure, sjørøye	25	79
Sjøfiske	763	738
Laks	742	702
Sjøaure, sjørøye	21	36
Elvefiske	3 076	604
Laks	3 072	561
Sjøaure, sjørøye	4	43
	Fangstverdi, 1 000 kroner	
Samla fangst	211	71
Sjøfiske	42	39
Elvefiske	169	32

Tabell 2. Samla fangst av laks og sjøaure etter reiskap. 1987 og 1988. Kg

Reiskap	1987	1988
Sjøfiske i alt	763	738
Kilenot	366	259
Krokgarn	390	453
Annar reiskap.....	7	26
Elvefiske i alt	3 076	604
Stong	3 064	601
Garn	12	3

SKOG- OG UTMARKSBRANNAR 1988

Statistisk sentralbyrås statistikk viser at det var 40 skog- og utmarksbrannar i Telemark i 1988 med eit brent areal på i alt 72 dekar. I 1987 var det 16 brannar med eit brent areal på i alt 46 dekar. Brannskadene i 1988 kom opp i 18 000 kroner. Året før utgjorde skadene 2 000 kroner.

Brannane fann stad i perioden april-juni. Flest brannar var det i juni med 26.

I alt 305 personar tok del i sløkking og vakthald. Desse personane utførte 1 833 timeverk. Sløkkingsutgiftene blei oppgitt til 250 000 kroner.

Kostnadene til førebyggjande tiltak var 119 000 kroner. Av dette blei 16 000 kroner brukt til skogbrannutstyr og 93 000 kroner til vaktteneste med fly.

Nærare opplysningar om skog- og utmarksbrannar vil bli gitt i publikasjonen Skogstatistikk 1988, som vil kome ut ved årsskiftet 1989/90.

Skog- og utmarksbrannar. Telemark

Ar	Tal brannar	Brent areal		Brann- skade	Utgifter til sløkking og vakthald
		I alt	Av dette produktiv skog		
		Dekar		1 000 kroner	
1984	14	30	21	8,9	27,5
1985	7	10	6	2,1	14,1
1986	35	98	72	4,5	143,3
1987	16	46	28	2,0	65,4
1988	40	72	31	17,9	249,9

ND Telemark

SKATTEREKNESKAP. INNBETALT OG FORDELTE SKATT JANUAR-APRIL 1989

Statistisk sentralbyrå sin skatterekneskapsstatistikk byggjer på skjemaet for månadsoppgjeret over innbetalte og fordelte skattar og avgifter frå kommunekasserarane. SSB får desse oppgåvene frå Skattedirektoratet. Statistikken omfattar oppgaver for utrekna arbeidsgivaravgift for tilsette i staten og oppgaver for oljeskatt. Statistikken omfattar ikkje indirekte skattar.

Tabellane inneheld tal for skatteinngangen hittil i år, og for den siste månaden. Vidare blir det vist endringstal i høve til same perioden året før. Tal for heile landet blir gitt i Statistisk Ukehefte.

Med skatteinngang i alt meiner ein summen av dei beløpa som er bokførte som fordelt skatt i skatterekneskapan. Sjømannsskatt er fra 1/1-89 tatt med i det ordinære skatterekneskap til primærkommunene. Ved samanlikning med tal for bokførte skatteinntekter i kommunerekneskapane, kan tidspunkt for bokføring og endringar i nøklane for fordeling mellom skattekreditorane gje avvik mellom desse tala og dei som er gitt i statistikken. I tala for skatteinngangen er dessutan ikkje rente- og innfordringsutgifter trekt ut.

Endringane over året i dei innbetalte og fordelte skattane vil bli påverka av endringar i løn og sysselsetting, og av forhold knytta til skattereglar og betalingsordninga.

ND Telemark

TABELL 1. INNBETALT OG FORDELT SKATT, JANUAR - APRIL 1989.

MILL. KR

NR.	KOMMUNE	SKATTE- INNGANG I ALT	ORDINÆR SKATT TIL PRIMÆR- KOM- MUNEN	MEDLEMS- AVGIFT TIL FOLKE- TRYGDA	ARBEIDS- GJEVAR- AVGIFT TIL FOLKE- TRYGDA	ORDINÆR SKATT TIL FYLKES- KOM- MUNEN	OLJE- SKATT, INN- TEKTS- SKATT STAT, FELLÉS- SKATT MV.	ENDRING I PROSENT I HØVE TIL SAME PERIODEN ÅRET FØR		
								SKATTE- INNGANG I ALT	ORDINÆR SKATT TIL PRIMÆR- KOM- MUNEN	ORDINÆR SKATT TIL FYLKES- KOM- MUNEN
08	TELEMARK.....	1757,0	439,3	316,5	450,3	226,7	324,2	3	2	-
0805	PORSGRUNN.....	401,9	83,2	65,2	135,0	49,0	69,5	-	-	- 4
0806	SKIEN.....	578,9	134,3	104,2	151,8	77,5	111,1	5	2	-
0807	NOTODDEN.....	122,8	30,9	21,8	31,3	16,0	22,9	- 4	- 7	- 1
0811	SILJAN.....	18,8	5,0	4,4	2,7	2,8	4,0	11	14	-
0814	BAMBLE.....	146,5	34,6	29,1	37,8	18,6	26,4	6	13	-
0815	KRAGERØ.....	87,2	22,5	17,6	19,1	11,4	16,5	6	5	- 5
0817	DRANGEDAL.....	28,2	8,1	6,3	4,1	4,0	5,7	2	- 2	10
0819	NOME.....	64,4	16,1	12,3	16,8	7,9	11,3	5	1	1
0821	BØ.....	40,7	10,6	7,8	8,0	5,9	8,5	6	-	8
0822	SAUHERAD.....	30,4	8,2	6,4	5,7	4,1	5,9	1	- 1	1
0826	TINN.....	77,3	23,2	14,4	14,5	10,3	14,8	16	19	15
0827	HJARTDAL.....	14,1	5,7	2,6	1,6	1,7	2,5	5	13	- 9
0828	SELJORD.....	25,2	7,2	4,8	5,0	3,3	4,8	-	- 1	- 7
0829	KVITSEID.....	23,4	6,5	4,8	4,7	3,1	4,4	2	- 3	1
0830	NISSDAL.....	12,7	5,2	2,1	1,8	1,5	2,1	- 1	- 3	-
0831	FYRESDAL.....	12,5	4,9	2,2	1,7	1,5	2,2	7	6	9
0833	TOKKE.....	27,9	12,5	4,5	3,1	3,2	4,6	3	4	4
0834	VINJE.....	44,2	20,5	6,1	5,9	4,8	6,9	- 3	- 2	- 6

TABELL 2. INNBETALT OG FORDELT SKATT, APRIL 1989.

MILL. KR

NR.	KOMMUNE	SKATTE- INNGANG I ALT	ORDINÆR SKATT TIL PRIMÆR- KOM- MUNEN	MEDLEMS- AVGIFT TIL FOLKE- TRYGDA	ARBEIDS- GJEVAR- AVGIFT TIL FOLKE- TRYGDA	ORDINÆR SKATT TIL FYLKES- KOM- MUNEN	OLJE- SKATT, INN- TEKTS- SKATT STAT, FELLÉS- SKATT MV.	ENDRING I PROSENT I HØVE TIL SAME PERIODEN ÅRET FØR		
								SKATTE- INNGANG I ALT	ORDINÆR SKATT TIL PRIMÆR- KOM- MUNEN	ORDINÆR SKATT TIL FYLKES- KOM- MUNEN
08	TELEMARK.....	133,5	49,5	18,8	10,2	22,0	33,0			
0805	PORSGRUNN.....	28,0	8,6	4,8	1,4	5,2	8,0			
0806	SKIEN.....	45,5	12,7	7,2	5,2	8,2	12,2			
0807	NOTODDEN.....	7,3	2,6	1,0	0,6	1,3	1,9			
0811	SILJAN.....	5,8	1,7	1,4	0,2	0,9	1,5			
0814	BAMBLE.....	3,6	1,2	0,6	0,4	0,6	0,7			
0815	KRAGERØ.....	5,6	1,8	0,7	0,5	1,0	1,5			
0817	DRANGEDAL.....	1,7	0,6	0,3	0,1	0,3	0,4			
0819	NOME.....	1,8	0,7	0,1	0,2	0,4	0,5			
0821	BØ.....	2,4	0,7	0,2	0,1	0,6	0,9			
0822	SAUHERAD.....	1,5	0,5	0,2	0,2	0,2	0,3			
0826	TINN.....	8,3	3,6	1,4	0,2	1,3	2,0			
0827	HJARTDAL.....	1,3	0,9	-	-	0,1	0,2			
0828	SELJORD.....	1,6	0,7	-	0,4	0,2	0,3			
0829	KVITSEID.....	1,3	0,5	0,2	0,2	0,2	0,3			
0830	NISSDAL.....	2,1	1,3	0,1	0,1	0,2	0,3			
0831	FYRESDAL.....	1,6	1,0	0,1	-	0,2	0,3			
0833	TOKKE.....	5,1	3,8	0,3	0,1	0,4	0,6			
0834	VINJE.....	8,9	6,5	0,1	0,3	0,8	1,2			

ND TELEMARK

SKATTESTATISTIKK 1987. OVERSIKT OVER SKATTELIGNINGA.

Skattestatistikken for inntektsåret 1987 frå Statistisk Sentralbyrå viser at utlikna skatt på formue og inntekt til kommunane i Telemark og Telemark fylkeskommune var i alt 1942 millionar kroner. Av skatten vart 1744 millionar kroner utlikna på forskotspliktige skattytarar og norske sjøfolk, og 198 millionar kroner på etterskotspliktige skattytarar.

Statistikken byggjer på oppgåver frå den ordinære skattelikninga for forskotspliktige og etterskotspliktige skattytarar, og frå den særskilde skatteordninga for sjøfolk.

Talet på skattytarar ved kommuneskattelikninga omfattar forskotspliktige og etterskotspliktige skattytarar som er ilagde skatt på formue eller inntekt ved den ordinære kommuneskattelikninga, og sjøfolk som har opptent inntekt under skatteordninga for sjøfolk. For forskotspliktige skattytarar utgjer felleslikna ektefellar ei skattytareining.

Oppgåvene over nettoinntekt før særfrådrag og nettoformue omfattar ikkje beløp som låg under grensene for skattlegging.

Nettoinntekta omfattar inntekter av arbeid, kapital, pensjon og ymse stønader. Frådragspostane i sjølvmeldinga er trekte frå.

Nettoformuen omfattar verdien av uteståande fordringar, fast eigedom, maskinar, innbu og anna lausøyre. Sum gjeld er trekt frå.

Forskotspliktige skattytarar omfattar innanby(gd)s personlege skattytarar og utanby(gd)s personlege skattytarar, og sjøfolk likna for formue/inntekt i land. Dødsbu og personar busette i utlandet som er likna for fast eigedom i kommunen eller for mellombels opphald i arbeid, er inkluderte i innanby(gd)s personlege skattytarar.

For skattytargruppa sjøfolk om bord er det berre gjeve opplysningar om skattlegginga av inntekt opptent om bord på skip.

Skattytargruppa utanlandske sjøfolk omfattar sjøfolk utan fast bustad i Norge. Trekt skatt er fordelt med 30 prosent til staten og 70 prosent til kommunane. Kommunedelen, statsdelen og medlemsavgift til folketrygda er vidare fordelte på kommunane etter talet på norske sjøfolk i kvar kommune.

I samband med overgang til ny registreringsordning for utanlandske selskap i 1987, vart 70 selskap rapporterte til Skattedirektoratet utan gyldig kommunenummer. Desse selskapa er ikkje med i statistikken. Utlikna skatt for desse selskapa var 24,5 millionar kroner ved kommune- og fylkesskattelikninga og 35,0 millionar kroner ved statsskattelikninga.

Alle skattefrådrag og nedsetjingar er trekte frå i tala for skatt. For forskotspliktige er Finnmarksfrådrag trekt frå inntektsskatt til staten. Forsørgjarfrådrag og frådrag for bankinnskot, livsforsikringspremie og frådrag for aksjesparing er trekte frå inntektsskatt til kommune, fylke, stat og fellesskatt. For sjøfolk er alle skattefrådraga trekte frå i statsskatten.

Skatt på vinst ved aksjesal, (aksjar utanom næring), og skatt på vinst ved vesentleg aksjesal er med i tala for skatt.

Oversikt over skattelikninga for heile landet og fylka er offentleggjort i Statistisk ukehefte nr. 18, 1989. I Nye distriktstal nr. 3, 1989 og Statistisk ukehefte nr. 15, 1989 er gjennomsnittstal for personlege skattytarar offentleggjorde.

Oversikt over skattelikninga etter skattyargaruppe. Kommune. 1987. 1 000 kroner

Kommune/ skattyargaruppe	Kommune- og fylkesskattelikninga						Fylkes- skatt
	Talet på skatt- ytarar	Netto- formue	Netto- inntekt før sær- frådrag	Kommuneskatt			
				I alt	Inntekts- skatt	Formues- skatt	
08 TELEMARK.....	121942	13193166	11519049	1289881	1179212	110669	652271
Personlege skattytarar i alt....	120066	8535264	10782247	1147215	1079382	67833	597029
Forskotspliktige.....	119449	8535264	10706824	1137841	1070008	67833	597029
Sjøfolk om bord.....	617	-	75427	9375	9375	-	-
Utenlandske sjøfolk.....	-	-	3294	395	395	-	-
Etterskotspliktige skattytarar.	1876	4657902	733508	142273	99436	42837	55241
0805 PORSGRUNN.....	21583	1634976	2390311	261221	248749	12472	136985
Personlige skattytere i alt....	21179	1449666	2282433	245579	234199	11380	128964
Forskuddspliktige.....	21004	1449666	2260627	242831	231451	11380	128964
Sjøfolk om bord.....	175	-	21807	2749	2749	-	-
Utenlandske sjøfolk.....	-	-	935	112	112	-	-
Etterskuddspliktige skattytere.	404	185310	106944	15530	14438	1092	8021
0806 SKIEN.....	29663	2408151	3348093	363294	344729	18565	191067
Personlige skattytere i alt....	29115	2130936	3218816	344173	327273	16900	181414
Forskuddspliktige.....	28989	2130936	3204101	342348	325448	16900	181414
Sjøfolk om bord.....	126	-	14715	1825	1825	-	-
Utenlandske sjøfolk.....	-	-	673	81	81	-	-
Etterskuddspliktige skattytere.	548	277215	128605	19040	17375	1665	9653
0807 NOTODDEN.....	8985	893636	888069	96291	89221	7070	49496
Personlige skattytere i alt....	8846	682850	854567	90013	84701	5312	46994
Forskuddspliktige.....	8820	682850	851134	89582	84270	5312	46994
Sjøfolk om bord.....	26	-	3433	430	430	-	-
Utenlandske sjøfolk.....	-	-	139	17	17	-	-
Etterskuddspliktige skattytere.	139	210786	33363	6262	4504	1758	2502
0811 SILJAN.....	1522	119328	141031	16284	15318	966	8559
Personlige skattytere i alt....	1500	103425	138294	15747	14921	826	8339
Forskuddspliktige.....	1499	103425	138157	15732	14906	826	8339
Sjøfolk om bord.....	1	-	137	15	15	-	-
Utenlandske sjøfolk.....	-	-	5	1	1	-	-
Etterskuddspliktige skattytere.	22	15903	2732	537	397	140	220
0814 BAMBLE.....	10025	535545	1062053	118598	114492	4106	62953
Personlige skattytere i alt....	9938	496590	858976	90983	87084	3899	47758
Forskuddspliktige.....	9849	496590	847547	89582	85683	3899	47758
Sjøfolk om bord.....	89	-	11429	1401	1401	-	-
Utenlandske sjøfolk.....	-	-	475	57	57	-	-
Etterskuddspliktige skattytere.	87	38955	202601	27558	27351	207	15195
0815 KRAGERØ.....	9447	593192	659282	69400	64850	4550	35350
Personlige skattytere i alt....	9339	533528	633122	65599	61327	4272	33428
Forskuddspliktige.....	9239	533528	621068	64138	59866	4272	33428
Sjøfolk om bord.....	100	-	12054	1461	1461	-	-
Utenlandske sjøfolk.....	-	-	534	64	64	-	-
Etterskuddspliktige skattytere.	108	59664	25626	3737	3459	278	1922
0817 DRANGEDAL.....	3278	319779	254073	26438	24063	2375	13384
Personlige skattytere i alt....	3249	260373	247842	25262	23222	2040	12920
Forskuddspliktige.....	3240	260373	246829	25135	23095	2040	12920
Sjøfolk om bord.....	9	-	1012	127	127	-	-
Utenlandske sjøfolk.....	-	-	48	6	6	-	-
Etterskuddspliktige skattytere.	29	59406	6183	1170	835	335	464
0819 NOME.....	4887	563155	467779	51911	46746	5165	25994
Personlige skattytere i alt....	4834	468159	455454	48481	44722	3759	24874
Forskuddspliktige.....	4818	468159	453875	48284	44525	3759	24874
Sjøfolk om bord.....	16	-	1579	196	196	-	-
Utenlandske sjøfolk.....	-	-	86	10	10	-	-
Etterskuddspliktige skattytere.	53	94996	12239	3421	2015	1406	1119
0821 BØ.....	3786	369705	312864	34144	31225	2919	17357
Personlege skattytarar i alt....	3729	343444	299099	32189	29368	2821	16329
Forskotspliktige.....	3719	343444	297679	32009	29188	2821	16329
Sjøfolk om bord.....	10	-	1420	180	180	-	-
Utenlandske sjøfolk.....	-	-	53	6	6	-	-
Etterskotspliktige skattytarar.	57	26261	13712	1949	1851	98	1028

Statsskattelikninga										
Talet på skattytarar	Nettoformue	Nettoinntekt før særfrådrag	Statsskatt				Medlemsavgift til folkestrygda	Sum utlikna skatt	Kommune/ skattytargruppe	
			I alt	Inntekts-skatt	Formues-skatt	Fellesskatt				
73881	9151326	9491543	633060	506319	32057	94684	1219447	3794659	08 TELEMARK	
72222	7168803	9245207	549013	442829	26101	80083	1219249	3512506	Personlege skattytarar Forskotspliktige Sjøfolk om bord	
71605	7168803	9169779	546584	441026	26101	79457	1209510	3490964		Utanlandske sjøfolk
617	-	75427	2430	1806	-	624	9741	21546		Etterskotspliktige
-	-	3294	169	169	-	-	196	760		
1659	1982523	243040	83878	63318	5959	14601	-	281392		
15022	1904597	2049255	149613	123212	6957	19444	257112	804931	0805 PORSGRUNN	
14636	1303623	1983215	128693	106228	5154	17311	257056	760292	Personlige skattytere Forskuddspliktige Sjøfolk om bord	
14461	1303623	1961408	127786	105504	5154	17128	254228	753809		Utenlandske sjøfolk
175	-	21807	907	724	-	183	2829	6485		Etterskuddspliktige
-	-	935	48	48	-	-	56	216		
386	600974	65105	20871	16936	1803	2132	-	44422		
21873	2727991	2913905	205631	168806	9935	26890	374233	1134225	0806 SKIEN	
21300	1949615	2815073	173560	141614	7592	24354	374193	1073340	Personlige skattytere Forskuddspliktige Sjøfolk om bord	
21174	1949615	2800358	173073	141249	7592	24232	372296	1069131		Utenlandske sjøfolk
126	-	14715	487	365	-	122	1897	4209		Etterskuddspliktige
-	-	673	35	35	-	-	40	156		
573	778376	98159	32037	27157	2344	2536	-	60730		
5984	824478	740217	44424	34665	2827	6932	91899	282110	0807 NOTODDEN	
5839	579825	726824	39449	31068	2093	6288	91891	268347	Personlige skattytere Forskuddspliktige Sjøfolk om bord	
5813	579825	723391	39343	30991	2093	6259	91441	267360		Utenlandske sjøfolk
26	-	3433	107	78	-	29	450	987		Etterskuddspliktige
-	-	139	7	7	-	-	8	32		
145	244653	13253	4967	3589	734	644	-	13731		
950	94460	123376	8625	7102	342	1181	16955	50423	0811 SILJAN	
938	85268	121777	8092	6649	314	1129	16955	49133	Personlige skattytere Forskuddspliktige Sjøfolk om bord	
937	85268	121640	8097	6655	314	1128	16930	49098		Utenlandske sjøfolk
1	-	137	-5	-6	-	1	25	35		Etterskuddspliktige
-	-	5	-	-	-	-	-	1		
12	9192	1593	532	452	28	52	-	1289		
5597	419762	758322	55752	43735	1502	10515	106114	343417	0814 BAMBLE	
5520	380787	748443	49349	41500	1385	6464	106086	294176	Personlige skattytere Forskuddspliktige Sjøfolk om bord	
5431	380787	737014	49046	41290	1385	6371	104627	291013		Utenlandske sjøfolk
89	-	11429	303	210	-	93	1458	3162		Etterskuddspliktige
-	-	475	24	24	-	-	29	110		
77	38975	9404	6378	2210	117	4051	-	49131		
4327	464208	537238	32169	25564	1567	5038	71396	208315	0815 KRAGERØ	
4236	366725	521869	28223	22421	1275	4527	71364	198614	Personlige skattytere Forskuddspliktige Sjøfolk om bord	
4136	366725	509815	27990	22286	1275	4429	69808	195364		Utenlandske sjøfolk
100	-	12054	231	134	-	97	1556	3248		Etterskuddspliktige
-	-	534	27	27	-	-	32	123		
91	97483	14835	3920	3117	292	511	-	9579		
1729	206647	204876	10036	7521	671	1844	26905	76763	0817 DRANGEDAL	
1713	200453	202731	9478	7105	653	1720	26902	74562	Personlige skattytere Forskuddspliktige Sjøfolk om bord	
1704	200453	201718	9444	7079	653	1712	26747	74246		Utenlandske sjøfolk
9	-	1012	34	26	-	8	155	316		Etterskuddspliktige
-	-	48	2	2	-	-	3	11		
16	6194	2098	557	414	19	124	-	2191		
3237	449264	397068	23093	18353	1097	3643	51663	152661	0819 NOME	
3196	416411	387592	20383	16040	998	3345	51657	145395	Personlige skattytere Forskuddspliktige Sjøfolk om bord	
3180	416411	386012	20320	15990	998	3332	51434	144912		Utenlandske sjøfolk
16	-	1579	63	50	-	13	224	483		Etterskuddspliktige
-	-	86	4	4	-	-	5	19		
41	32853	9391	2706	2308	100	298	-	7246		
2120	352739	266634	18191	14401	1355	2435	32494	102186	0821 BØ	
2065	298557	253871	14643	11290	1192	2161	32491	95652	Personlege skattytarar Forskotspliktige Sjøfolk om bord	
2055	298557	252451	14618	11277	1192	2149	32309	95265		Utanlandske sjøfolk
10	-	1420	24	12	-	12	182	386		Etterskotspliktige
-	-	53	3	3	-	-	3	12		
55	54182	12709	3546	3109	163	274	-	6523		

Oversikt over skattelikninga etter skattyargaruppe. Kommune. 1987. 1 000 kroner

Kommune/ skattyargaruppe	Kommune- og fylkesskattelikninga						Fylkes- skatt
	Talet på skatt- ytarar	Netto- formue	Netto- inntekt før sær- frådrag	Kommuneskatt			
				I alt	Inntekts- skatt	Formues- skatt	
0822 SAUHERAD.....	3120	288219	261169	27087	24844	2243	13796
Personlege skattytarar i alt...	3083	264614	256492	26328	24213	2115	13450
Forskotspliktige.....	3070	264614	255048	26152	24037	2115	13450
Sjøfolk om bord.....	13	-	1444	177	177	-	-
Utanlandske sjøfolk.....	-	-	69	8	8	-	-
Etterskotspliktige skattytarar.	37	23605	4608	750	622	128	346
0826 TINN.....	6229	778859	519722	58702	51938	6764	28842
Personlige skattytere i alt....	6150	375881	496852	51792	48851	2941	27133
Forskuddspliktige.....	6136	375881	495245	51597	48656	2941	27133
Sjøfolk om bord.....	14	-	1607	195	195	-	-
Utenlandske sjøfolk.....	-	-	75	9	9	-	-
Etterskuddspliktige skattytere.	79	402978	22796	6900	3077	3823	1710
0827 HJARTDAL.....	2473	423611	118850	15632	11841	3791	6622
Personlege skattytarar i alt...	2443	182187	106621	11706	10190	1516	5705
Forskotspliktige.....	2441	182187	106376	11674	10158	1516	5705
Sjøfolk om bord.....	2	-	246	32	32	-	-
Utanlandske sjøfolk.....	-	-	11	1	1	-	-
Etterskotspliktige skattytarar.	30	241424	12218	3924	1649	2275	916
0828 SELJORD.....	3070	396859	194323	22406	19059	3347	10636
Personlege skattytarar i alt...	3027	224471	181428	19092	17319	1773	9671
Forskotspliktige.....	3024	224471	181039	19043	17270	1773	9671
Sjøfolk om bord.....	3	-	389	49	49	-	-
Utanlandske sjøfolk.....	-	-	16	2	2	-	-
Etterskotspliktige skattytarar.	43	172388	12879	3313	1739	1574	966
0829 KVITSEID.....	2431	320844	184951	20691	18048	2643	10024
Personlege skattytarar i alt...	2378	230585	177749	18928	17076	1852	9487
Forskotspliktige.....	2371	230585	176726	18796	16944	1852	9487
Sjøfolk om bord.....	7	-	1024	133	133	-	-
Utanlandske sjøfolk.....	-	-	37	4	4	-	-
Etterskotspliktige skattytarar.	53	90259	7164	1758	967	791	537
0830 NISSEDAL.....	1886	415772	97399	13629	9755	3874	5445
Personlege skattytarar i alt...	1863	137044	83616	9043	7895	1148	4413
Forskotspliktige.....	1859	137044	83216	8995	7847	1148	4413
Sjøfolk om bord.....	4	-	401	48	48	-	-
Utanlandske sjøfolk.....	-	-	21	3	3	-	-
Etterskotspliktige skattytarar.	23	278728	13762	4584	1858	2726	1032
0831 FYRES DAL.....	1941	353551	94600	12516	9300	3216	5165
Personlege skattytarar i alt...	1918	141988	83294	8936	7774	1162	4320
Forskotspliktige.....	1911	141988	82508	8832	7670	1162	4320
Sjøfolk om bord.....	7	-	786	104	104	-	-
Utanlandske sjøfolk.....	-	-	37	4	4	-	-
Etterskotspliktige skattytarar.	23	211563	11268	3575	1521	2054	845
0833 TOKKE.....	2663	967494	207364	30508	21361	9147	11909
Personlege skattytarar i alt...	2612	212658	167892	17733	16032	1701	8949
Forskotspliktige.....	2609	212658	167504	17683	15982	1701	8949
Sjøfolk om bord.....	3	-	388	50	50	-	-
Utanlandske sjøfolk.....	-	-	16	2	2	-	-
Etterskotspliktige skattytarar.	51	754836	39456	12773	5327	7446	2959
0834 VINJE.....	4953	1810490	317116	51129	33673	17456	18687
Personlege skattytarar i alt....	4863	296865	239700	25631	23215	2416	12881
Forskotspliktige.....	4851	296865	238145	25428	23012	2416	12881
Sjøfolk om bord.....	12	-	1556	203	203	-	-
Utanlandske sjøfolk.....	-	-	64	8	8	-	-
Etterskotspliktige skattytarar.	90	1513625	77352	25492	10451	15041	5806

Statsskattelikninga									Kommune/ skattytargruppe
Talet på skatt- ytarar	Netto- formue	Netto- inntekt før sær- frådrag	Statsskatt				Medlems- avgift til folke- trygda	Sum ut- likna skatt	
			I alt	Inn- tekts- skatt	For- mues- skatt	Fel- les- skatt			
1849	237971	214005	11543	8778	878	1887	28129	80555	0822 SAUHERAD
1817	230431	211760	10844	8174	856	1814	28125	78747	Personlege skattytarar
1804	230431	210316	10825	8167	856	1802	27940	78367	Forskotspliktige
13	-	1444	19	7	-	12	184	380	Sjøfolk om bord
-	-	69	4	4	-	-	4	16	Utanlandske sjøfolk
32	7540	2176	696	600	23	73	-	1792	Etterskotspliktige
3482	351236	426139	24013	18843	1106	4064	51094	162651	0826 TINN
3408	301862	422415	22440	17871	958	3611	51089	152454	Personlige skattytere
3394	301862	420808	22425	17869	958	3598	50876	152031	Forskuddspliktige
14	-	1607	16	3	-	13	213	424	Sjøfolk om bord
-	-	75	4	4	-	-	4	17	Utenlandske sjøfolk
74	49374	3650	1569	968	148	453	-	10179	Etterskuddspliktige
796	141952	89183	4827	3348	483	996	10785	37866	0827 HJARTDAL
778	138501	88004	4427	3202	473	752	10784	32622	Personlege skattytarar
776	138501	87759	4414	3192	473	749	10753	32546	Forskotspliktige
2	-	246	12	10	-	2	32	76	Sjøfolk om bord
-	-	11	1	1	-	-	1	3	Utanlandske sjøfolk
18	3451	1168	399	145	10	244	-	5239	Etterskotspliktige
1324	196457	153940	9154	6961	640	1553	19717	61913	0828 SELJORD
1294	174272	149612	7908	6040	573	1295	19716	56387	Personlege skattytarar
1291	174272	149223	7901	6036	573	1292	19666	56281	Forskotspliktige
3	-	389	8	5	-	3	50	107	Sjøfolk om bord
-	-	16	1	1	-	-	1	4	Utanlandske sjøfolk
30	22185	4312	1245	920	67	258	-	5524	Etterskotspliktige
1333	208513	148842	8579	6493	683	1403	19023	58317	0829 KVITSEID
1301	192792	146002	7617	5720	636	1261	19020	55052	Personlege skattytarar
1294	192792	144978	7546	5658	636	1252	18922	54751	Forskotspliktige
7	-	1024	71	62	-	9	99	303	Sjøfolk om bord
-	-	37	2	2	-	-	2	8	Utanlandske sjøfolk
32	15721	2802	960	771	47	142	-	3255	Etterskotspliktige
612	98531	66463	3659	2415	388	856	8856	31589	0830 NISSEDAL
601	94671	66286	3332	2374	376	582	8855	25643	Personlege skattytarar
597	94671	65885	3328	2373	376	579	8796	25532	Forskotspliktige
4	-	401	5	2	-	3	59	112	Sjøfolk om bord
-	-	21	1	1	-	-	1	5	Utanlandske sjøfolk
11	3860	156	326	39	12	275	-	5942	Etterskotspliktige
621	97224	66464	3718	2607	317	794	8603	30002	0831 FYRESDAL
613	92104	65670	3269	2399	301	569	8601	25126	Personlege skattytarar
606	92104	64884	3217	2354	301	562	8506	24875	Forskotspliktige
7	-	786	53	46	-	7	95	252	Sjøfolk om bord
-	-	37	2	2	-	-	2	8	Utanlandske sjøfolk
8	5120	756	446	206	15	225	-	4866	Etterskotspliktige
1210	170434	138459	8247	5672	609	1966	18007	68671	0833 TOKKE
1189	163298	137477	7203	5424	588	1191	18006	51891	Personlege skattytarar
1186	163298	137089	7185	5409	588	1188	17951	51768	Forskotspliktige
3	-	388	18	15	-	3	55	123	Sjøfolk om bord
-	-	16	1	1	-	-	1	4	Utanlandske sjøfolk
21	7136	966	1043	247	21	775	-	16775	Etterskotspliktige
1815	204862	197157	11786	7843	700	3243	26462	108064	0834 VINJE
1778	199608	196586	10103	7710	684	1709	26458	75073	Personlege skattytarar
1766	199608	195030	10026	7647	684	1695	26280	74615	Forskotspliktige
12	-	1556	77	63	-	14	178	458	Sjøfolk om bord
-	-	64	3	3	-	-	4	15	Utanlandske sjøfolk
37	5254	507	1680	130	16	1534	-	32978	Etterskotspliktige

PUBLIKASJONAR UTSENDT I MAI 1989

BANK- OG KREDITTSTATISTIKK. AKTUELLE TALL. (BK; 10-11/89). I publikasjonen publiseres løpende regnskapsstatistikk for banker, kredittforetak, finansieringsselskaper mv. så snart tallene foreligger. Sidetall 18-23, 20 kr ISSN 0333-1504

BYGGEAREALSTATISTIKK 1988 (NOS B;831). Gir opplysninger om igangsetting og fullføring av bygg og om bygg under arbeid ved utgangen av året. Sidetall 76, 45 kr ISBN 82-537-2771-2 ISSN 0550-7162

ELEKTRISITETSSTATISTIKK 1987 (NOS B; 833). Gir oppgaver over antall elverker, linjenett, produksjon og forbruk av elektrisk kraft, bearbeidingsverdi, investeringer mv. Publikasjonen gir også opplysninger om fjernvarme. Sidetall 92, 45 kr ISBN 82-537-2773-9 ISSN 0333-3799

JORDBRUKSSTATISTIKK 1987 (NOS B; 827). Gir opplysninger om areal og husdyrhold. Dessuten opplysninger om produksjon, priser, lønninger m.m. I tillegg er det med tabeller over arbeidsinnsats i jordbruket. Sidetall 134, 55 kr ISBN 82-537-2759-3 ISSN 0078-1894

MANEDSSTATISTIKK OVER UTENRIKSHANDELEN (MU; Mars 1989). Gir i et fast tabelloppsett hovedtall for utenrikshandelen og i mer detaljerte tabeller innførselen og utførselen av varer. Sidetall 72, 25 kr ISSN 0332-6403

NYE DISTRIKTSTALL (ND; 3-4/89). Inneholder resultater fra aktuell statistikk for kommuner eller andre områder i vedkommende fylke. I denne måneden er ND-hefter kommet ut for: NORD-TRØNDELAGE, NORDLAND, TROMS, FINNMARK, ØSTFOLD, AKERSHUS OG OSLO, HEDMARK, OPPLAND, BUSKERUD, VESTFOLD, TELEMARK, AUST-AGDER, VEST-AGDER, ROGALAND, HORDALAND, SOGN OG FJORDANE, MØRE OG ROMSDAL, SØR-TRØNDELAGE. Sidetall 15-31, 15 kr ISSN 0800-8345

OLJE- OG GASSVIRKSOMHET 1. KVARTAL 1989 STATISTIKK OG ANALYSE (NOS B; 837). Publikasjonen blir utgitt kvartalsvis og inneholder om lag 30 tabeller som gir viktig informasjon om utvikling på norsk kontinentalsokkel, også årsstatistikk. I en tekstdel gis en redegjørelse for statistisk behandling av oljevirkosomheten og en analyse av investeringsaktivitet, produksjon, markedsutviklingen for olje og gass. Sidetall 138, 55 kr ISBN 82-537-2784-4 ISSN 0333-2101

RADIOLYTTING OG FJERNSYNSSEING VINTEREN 1989 LANDSOVERSIKT FOR PROGRAMDAGENE 4.-10. FEBRUAR/ Gustav Haraldsen og Odd Frank Vaage (RAPP; 89/8). Inneholder tall om hvilke radio- og fjernsynstilbud som er tilgjengelig i ulike deler av befolkningen og gir en oversikt over radiolyttingen, kassetbruken, fjernsynsseingen og videobruken i løpet av en uke. Landsoversikten inneholder detaljerte tall for NRK's radio- og fjernsynsprogram, og for ulike befolkningsgrupper. Sidetall 69, 70 kr ISBN 82-537-2769-0 ISSN 0332-8422

RADIOLYTTING OG FJERNSYNSSEING VINTEREN 1989 FYLKESOVERSIKT FOR PROGRAMDAGENE 4.-10 FEBRUAR/Gustav Haraldsen og Odd Frank Vaage (RAPP; 89/9). Inneholder tall om hvilke radio- og fjernsynstilbud som er tilgjengelig i ulike deler av befolkningen og gir en oversikt over radiolyttingen, kassetbruken, fjernsynsseingen og videobruken i løpet av en uke. Fylkesoversikten inneholder hovedtall fra hvert enkelt fylke. Sidetall 130, 85 kr ISBN 82-537-2770-4 ISSN 0332-8422

STATISTISK MANEDSHEFTE (SM; 89/4). Gir i et sett av faste tabeller oversikt over det aller meste av det SSB lager av konjunkturstatistikk og annen måneds- og kvartalsstatistikk. Foruten tall for siste eller nest siste måned eller kvartal gir månedsheftet tall for en rekke tidligere måneder, kvartal og år. Sidetall 112, 30 kr ISSN 0029-3636

STATISTISK UKEHEFTE (SU; 18-22/89). Ukeheftet gir foruten kortidsstatistikk en løpende presentasjon av hovedresultater fra all ny statistikk etterhvert som den utkommer. Sidetall 46-62, 20 kr ISSN 0550-0567

ØKONOMISKE ANALYSER (ØA,89/3). Inneholder følgende artikler: Kraft på billigsalg, kald fusjon - noen spekulative perspektiver, Basisår i nasjonalregnskapet og offentlig forvaltnings inntekter og utgifter etter art. Publikasjonen inneholder også foreløpige nasjonalregnskapstall for 1988. Sidetall 63, 25 kr ISBN 82-537-2748-8 ISSN 0800-4110

PUBLIKASJONAR UNDER UTSENDING I JUNI 1989

Byggearealstatistikk 1. kvartal 1989 (NOS B;847) Sidetall 55, 50 kr

Helsestatistikk 1987 (NOS B; 832) Sidetall 124, 55 kr

PUBLIKASJONANE ER TIL SALS I BOKHANDLANE

SYSTEMATISK OVERSIKT OVER EMNEGRUPPENE

0 GENERELLE EMNER

- 00 Generelle emner, nasjonalt
- 01 Generelle emner, regionalt
- 09 Andre generelle emner

1 NATURRESSURSER OG MILJØ

- 10 Ressurs- og miljøregnskap og andre generelle ressurs- og miljøemner
- 11 Areal
- 12 Energi
- 13 Luft
- 14 Vann
- 15 Mineraler
- 16 Skog og planteliv
- 17 Dyreliv
- 18 Naturmiljø - levekår og økonomi
- 19 Andre ressurs- og miljøemner

2 SOSIODEMOGRAFISKE EMNER

- 20 Generelle sosiodemografiske emner
- 21 Befolkning
- 22 Helseforhold og helsetjeneste
- 23 Utdanning og skolevesen
- 24 Kulturelle forhold, generell tidsbruk, ferie og fritid
- 25 Sosiale forhold og sosialvesen
- 26 Rettsforhold og rettsvesen
- 27 Levekår ellers
- 29 Andre sosiodemografiske emner

3 SOSIOØKONOMISKE EMNER

- 30 Generelle sosioøkonomiske emner
- 31 Folketellinger
- 32 Arbeidskraft
- 33 Lønn
- 34 Personlig inntekt og formue
- 35 Personlig forbruk
- 36 Boliger og boforhold
- 39 Andre sosioøkonomiske emner

4 NÆRINGSØKONOMISKE EMNER

- 40 Generelle næringsøkonomiske emner
- 41 Jordbruk, skogbruk, jakt, fiske og fangst
- 42 Oljeutvinning, bergverksdrift, industri og kraftforsyning
- 43 Bygge- og anleggsvirksomhet
- 44 Utenrikshandel
- 45 Varehandel
- 46 Samferdsel og reiseliv
- 47 Tjenesteyting
- 49 Andre næringsøkonomiske emner

5 SAMFUNNSØKONOMISKE EMNER

- 50 Nasjonalregnskap og andre generelle samfunnsøkonomiske emner
- 51 Offentlig forvaltning
- 52 Finansinstitusjoner, penger og kreditt
- 53 Konjunkturer
- 59 Andre samfunnsøkonomiske emner

6 SAMFUNNSORGANISATORISKE EMNER

- 60 Generelle samfunnsorganisasatoriske emner
- 61 Administrative emner
- 62 Politiske emner
- 69 Andre samfunnsorganisasatoriske emner

STANDARDTEGN

Tall kan ikke forekomme	.	Mindre enn 0,5 av den brukte enheten	0
Oppgave mangler	..	Foreløpige tall	*
Oppgave mangler foreløpig	...	Brudd i den loddrette serien	—
Tall kan ikke offentliggjøres	:	Brudd i den vannrette serien	!
Null	-		