

Ukens statistikk

8. - 12. mai 2000

19

Statistics Norway



Statistisk sentralbyrå

Ny statistikk

- Produksjonsindeks for industrien, mars 2000 3
- Medlemmer i arbeidsgiver- og arbeidstakerorganisasjoner, 1999 4
- Pasientstatistikk. Foreløpige tall, 1999 7
- Byggekostnadsindeks for bustader, april 2000 9
- Harmonisert konsumprisindeks for Norge, april 2000 . . 10
- Konsumprisindeksen, per 15. april 2000 11
- Prisindeks for førstegangsomsetning innenlands, per 15. april 2000 13
- Produsentprisindeksen, per 15. april 2000 14
- Specialisthelsetjenesten, psykiatri, 1998 15
- Elektrisitetsstatistikk, mars 2000 17
- Veitrafikkulykker med personskade, 1999 19
- Arbeidskraftundersøkelsen, 1. kvartal 2000 25
- Sosialhjelpsstatistikk. Foreløpige tall, 1999 28
- Arbeidstakere etter bosted og utdanning, 4. kvartal 1999 29
- Byggekostnadsindeks. Rørleggerarbeid i kontor- og forretningsbygg, april 2000 46
- Valgstatistikk. Valg av ordfører/fylkesordfører og formannskap/fylkesutvalg, 1999 47

Ukens statistikk

Redaksjon: Svein Longva (ansv. red.), Atle Jansson, Aina Landsverk og Ragnfrid Longva.

Trykk: Lobo Grafisk as.

Priser: Pr. år kr 950,- inkl. mva. Enkeltnr. kr 30,- inkl. mva.

ISSN: 0804-0524.

Husk å oppgi kilde: Ukens statistikk, Statistisk sentralbyrå.

Dagens statistikk

Ukens statistikk fungerer som en ukentlig oppsummering av de daglige statistikkfrigivningene på Statistisk sentralbyrås (SSB) webtjeneste. Der blir all ny statistikk presentert under navnet Dagens statistikk, som er en integrert del av hjemmesiden på webtjenesten.

Papirutgaven av Ukens statistikk kan du laste ned i PDF-format fra vår webtjeneste: <http://www.ssb.no/us/>.

I Dagens statistikk presenteres all ny statistikk fra SSB. Statistikken dekker hele spekteret av norsk samfunnsliv. Alle nye statistikker blir presentert med en nyhetsartikkel, tabeller og figurer. På hjemmesiden finner du tittel og ingress, med link til resten av artikkelen. Dagens statistikk blir oppdatert med nye statistikker hver dag kl. 1000.

En oversikt over alle planlagte frigivninger finnes i Statistikk-kalenderen, som du finner på vår webtjeneste:

<http://www.ssb.no/emner/kalender/>.

Publisering

Statistisk sentralbyrå utgir statistikk og analyser i en rekke ulike serier og periodiske publikasjoner. I **Norges offisielle statistikk** inngår Statistisk årbok, Historisk statistikk og Regionalstatistikk. **Samfunnsspeilet** og **Økonomiske analyser** bringer utdypende kommentarer og analyser. **Statistiske analyser** bringer mer "populære" analyser. **Sosiale og økonomiske studier** er en serie for forskningsformidling. **Rapporter** i tilknytning til aktuelle prosjekter og oppdrag. Aktuell statistikk presenteres i temapublikasjoner; **Bank- og kredittstatistikk**, **Månedstatistikk over utenrikshandelen**, **Bygginformasjon**, **Aktuelle befolkningstall**, **Barn og unge**, **Aktuell statistikk** og **Aktuell utdanningsstatistikk**.

I samarbeid med øvrige nordiske statistikkbyråer, utgis årlig Nordisk statistisk årbok, samt en CD-ROM med nordisk statistikk.

Bestilling av publikasjoner

Statistisk sentralbyrå,
Salg- og abonnementservice,
2225 Kongsvinger

Telefon: 62 88 55 00

Telefaks: 62 88 55 95

E-post: salg-abonnement@ssb.no

Enkeltpublikasjoner kan også kjøpes hos:
Akademika – avdeling for offentlige publikasjoner
Møllergt. 17, Postboks 8134 Dep, 0033 Oslo
Telefon: 22 11 67 70. Telefaks: 22 42 05 51

Alle publikasjoner finnes i vårt bibliotek.
Telefon: 22 86 46 42/43. Telefaks: 22 86 45 04.

Standardtegn i tabeller

Tall kan ikke forekomme	.
Oppgave mangler	..
Oppgave mangler foreløpig	...
Tall kan ikke offentliggjøres	:
Null	-
Mindre enn 0,5 av den brukte enheten	0
Mindre enn 0,05 av den brukte enheten	0,0
Foreløpig tall	*
Brudd i den loddrette serien	—
Brudd i den vannrette serien	
Rettet siden forrige utgave	r
Desimalskilletegn	, (.)



Produksjonsindeksen for industrien, mars 2000

Energinäringane løfta produksjonen

Ein auka produksjon av energivarer har løfta totalindeksen i 1. kvartal 2000 samanlikna med 4. kvartal 1999. For industrien er det små endringar.

I mars har det vore ein klår sesongjustert auke i kraftproduksjonen, og vekekorrigerte tal viser at produksjonen var om lag 27 prosent høgare enn i tilsvarende periode i fjor. Det har vore ein auke i eksporten av kraft i mars. Olje- og gassproduksjonen var om lag 12 prosent høgare enn i tilsvarende periode i fjor.

Svak utvikling i industrien

Industrien slit enno med ei svak utvikling i produksjon og etterspurnad. Sesongjusterte tal viser at produksjonen har vore om lag uendra gjennom dei siste ni månadene, og dersom vi samanliknar 1. kvartal i år med tilsvarende periode i fjor, har det vore ein liten nedgang. Situasjonen i verkstadindustrien pregar biletet, men det er store bransjevise forskjellar. Spesielt eksportretta industri er inne i ein god periode.

Produksjonsindeksen for industrien. Mars 2000. Prosentvis endring

	Vekekorrigert ¹		Sesongjustert	
	Mars 1999-mars 2000	Januar-mars 1999-januar-mars 2000	Februar 2000-mars 2000	Førre 3 md.
Totalindeksen	8,2	4,5	1,0	1,4
Olje- og gassutvinning	12,1	7,6	0,6	1,0
Industri	1,5	-0,4	0,2	0,2
Kraftforsyning	26,7	16,3	6,2	13,8
Etter varetype				
Innsatsvarer	1,3	0,2	0,8	0,2
Investeringsvarer	1,3	-2,0	-0,8	1,7
Konsumvarer	2,4	0,3	0,9	0,6
Energivarer	12,9	7,7	0,7	1,9

¹ Omrekna til standardmånad og korrigerert for ulike tal arbeidsdagar per veke.



Medlemmer i arbeidsgiver- og arbeidstakerorganisasjoner, 1999

Svak økning i antall fagorganiserte

Antall medlemmer i de landsomfattende arbeidstakerorganisasjonene var 1 485 000 personer ved utgangen av 1999. Dette var en økning på drøyt 5 000 personer fra samme tidspunkt året før.

Både Landsorganisasjonen (LO) og Akademikernes Fellesorganisasjon (AF) har hatt markant nedgang i medlemstallet i perioden. Dette har ført til at de fire store hovedsammenslutningene nå organiserer 88 prosent av medlemmene i arbeidstakerorganisasjonene, mot 91 prosent året før.

Som en følge av at Norges Ingeniørorganisasjon (NITO) meldte seg ut av AF i 1999, ble medlemstallet i AF redusert fra 161 000 i 1998 til snaut 117 000 i 1999. I samme tidsrom er medlemstallet i LO redusert med snaut 10 000 personer, til vel 828 000 medlemmer. Både Yrkesorganisasjonenes Sentralforbund (YS) og spesielt Akademikerne har i samme periode hatt økning i medlemstallet. For YS gikk antall medlemmer opp med 5 000 personer, fra om lag 238 000 i 1998 til vel 243 000 i 1999. Akademikerne hadde en økning i medlemstallet på nesten 13 prosent, fra snaut 102 000 i 1998 til 115 000 i 1999. Antall medlemmer i arbeids-

takerorganisasjoner utenfor de fire store hovedsammenslutningene økte med snaut 42 000 i fra 1998 til 1999, hovedsakelig på grunn av at NITO meldte seg ut av AF.

Arbeidsgiversammenslutninger

På arbeidsgiversiden er Næringslivets Hovedorganisasjon (NHO) fremdeles størst med sine 15 624 medlemsbedrifter i 1999. Dette var en økning på 340 bedrifter fra året før. Antallet ansatte i bedrifter tilsluttet NHO var om lag 423 000 personer, mot vel 412 000 i 1998. Til sammenligning har Servicenæringens Hovedorganisasjon (HSH) økt antallet medlemsbedrifter fra 9 250 til 9 523 i samme periode. Dette skyldes i all hovedsak at Arbeidsgiverforeningen for Private virksomheter i Offentlig sektor ble fusjonert med Handels- og Servicenæringens Hovedorganisasjon (HSH) i 1999.

Tabell 1 Hovedsammenslutningene for arbeidstakere og andre landsomfattende arbeidstakerorganisasjoner. Medlemmer per 31. desember

	1996	1997	1998	1999
Alle arbeidstakerorganisasjoner	1 426 837	1 456 532	1 479 634	1 485 065
Landsorganisasjonen i Norge	811 423	822 434	838 306	828 431
Norsk Kommuneforbund	233 526	237 347	241 090	238 613
Fellesforbundet	157 173	160 173	162 174	158 077
Handel og Kontor i Norge	56 980	58 561	61 071	61 401
Norsk Tjenestemannslag	46 366	46 855	47 232	46 402
EL & IT Forbundet ¹	26 746	26 898	26 846	40 803
Nærings- og Nytelsesmiddelarb.forbundet	36 374	36 599	36 858	35 296
Arbeidsmandsforbundet	32 032	31 843	32 727	32 122
Norsk Kjemisk Industriarbeiderforbund	32 031	31 695	31 357	30 799
Forbundet for Ledelse og Teknikk	16 692	17 118	17 902	18 023
Norsk Jernbaneforbund	19 177	18 844	18 568	17 957
Andre	154 326	156 501	162 481	148 938
Yrkesorganisasjonenes Sentralforbund	223 524	230 644	238 491	243 387
Kommunalansattes Fellesorganisasjon	51 290	52 963	54 617	53 731
Norsk Helse- og Sosialforbund	49 692	50 018	50 863	51 745
Finansforbundet ²	25 677	25 392	25 173	36 158
Norges Funksjonærforbund	13 264	13 887	14 764	15 019
Privatansattes Fellesorganisasjon	11 030	11 554	12 093	12 111
Statstjenestemannsforbundet	12 206	11 883	11 919	12 058
Befalets Fellesorganisasjon	10 270	10 014	10 624	10 500
Forsikringsfunksjonærenes Landsforbund ²	7 854	7 939	9 380	
Etatsansattes Landsforbund	8 376	8 435	8 561	8 506
Yrkestrafikkforbundet ³	7 164	7 725	8 169	8 238
Andre	26 701	30 834	32 328	35 321
Akademikernes Fellesorganisasjon ⁴	237 445	245 869	160 776	116 573
Norsk Sykepleierforbund	51 056	52 926	54 953	57 261
Norges Ingeniørorganisasjon NITO	37 728	44 605	45 103	
Lærerforbundet	35 338	36 372	37 168	38 165
Norske Sivilingeniørers Forening	33 124	33 729		
Norges Juristforbund	11 873	12 403		
Norske Siviløkonomers Forening	10 755	10 927		
Norsk Forskerforbund	10 002	10 252		
Norske Fysioterapeuters Forbund	6 620	7 027	7 136	7 466
Norsk Naturforvalterforbund	4 961	4 667		
Den norske tannlegeforening	4 947	5 040		
Andre	31 041	27 921	16 416	13 681
Akademikerne			101 804	114 790
Norske Sivilingeniørers Forening			34 790	36 089
Den Norske Lægeforening			18 178	18 965
Norges Juristforbund			12 604	13 116
Norske Siviløkonomers Forening			10 930	11 701
Norsk Forskerforbund			10 309	10 598
Den norske tannlegeforening			5 075	5 095
Norsk Psykologforening			3 536	3 996
Samfunnsviternes Fagforening			1 927	2 654
Den norske kirkes presteforening			2 168	2 312
Den Norske Veterinærforening			1 890	2 093
Andre			397	8 171
Andre arbeidstakerorganisasjoner ⁴	154 445	157 585	140 257	181 884
Norsk Lærerlag	80 040	82 964	76 959	79 181
Norges Ingeniørorganisasjon NITO ⁵				45 000
Den Norske Lægeforening	16 717	17 335		
Lederne	12 685	11 241	14 000	12 614
Politiets Fellesforbund	7 148	9 500	9 890	10 004
Norsk Sjøoffisersforbund	7 110	7 371	7 620	7 798
Norsk Journalistlag	7 380	7 643	7 815	7 770
Oljearbeidernes Fellessammenslutning	4 400			
Farmasiforbundet ⁶	3 636	3 665	3 640	
Luftfartens Funksjonærforening	2 207	2 356	2 760	2 916
Selgerforbundet-Norges Handelsreisendes Landsforbund	2 908	2 767	2 789	2 724
Andre	10 214	12 743	14 784	13 877

¹F.o.m. 1.1.1999 gikk Norsk Elektriker- og Kraftstasjonsforbundet og Tele- og Dataforbundet sammen til ett forbund, EL & IT Forbundet. ²F.o.m. 1999 fusjonerte Forsikringsfunksjonærenes Landsforbund og Norsk Assurandørers Forbund med Finansforbundet. ³Tidligere Norsk Rutebilarbeiderforbund. ⁴Omfatter både arbeidstakere og selvstendige. ⁵Meldt ut av Akademikernes Fellesorganisasjon i 1999. ⁶Medlem av Yrkesorganisasjonenes Sentralforbund fra 1999.

Tabell 2 Arbeidsgiversammenslutninger

	1998		1999	
	Bedrifter	Ansatte	Bedrifter	Ansatte
APO Arbeidsgiverforening for Private virksomheter i Offentlig sektor ¹	575	17 500		
Arbeiderbevegelsens Arbeidsgiverforening	57	1 764	68	2 018
Bankenes Arbeidsgiverforening ²	147	21 693		
Elektronikkforbundet			620	2 000
Fiskebåtredernes Forbund	330	..	330	..
Finansnæringens Arbeidsgiverforening ²			168	36 514
Forsikringssselskapenes Arbeidsgiverforening ²	19	11 516		
Fraktefartøyenes Rederiforening	320	3 000	311	2 500
Glassbransjeforbundet i Norge			41	12 004
Handels- og Servicenæringens Hovedorganisasjon ¹	9 250	³ 130 000	9 523	150 000
Kommunenes Sentralforbund	1 055	390 000	903	355 643
Landbrukets Arbeidsgiverforening	883	⁴ 12 832	853	⁴ 12 942
Legemiddelindustriforeningen	41	4 130	46	4 152
Maskinentreprenørenes Forbund	1 500	15 000	1 516	15 200
NAVO Norges Arbeidsgiverforening for virksomheter med off. tilknytning	125	37 103	144	37 532
Norges Apotekerforening	384	4 944	392	5 767
Norges Fondsmeglerforbund	30	1 400	31	2 500
Norges Frisørmeesterforbund	1 727	6 552	1 671	6 444
Norges Rederiforbund	184	⁵ 37 000	180	⁵ 38 900
Norges Taxiforbund	5 006	⁴ 10 000	5 255	⁴ 16 500
Norsk Bonde- og Småbrukarlag	11 107
Norsk Skipsmeglerforbund	154	1 500	151	2 500
Norsk Teater- og Orkesterforening	26	2 079	26	2 332
Samvirkeforetakenes Forhandlingsorganisasjon	351	⁴ 23 111	345	⁴ 23 163
Næringslivets Hovedorganisasjon	15 284	⁴ 412 323	15 624	⁴ 423 362
Norske Avisers Landsforening	215	12 280	226	12 911
Bensinforhandlerens Bransjeforening	724	4 173	862	5 295
Byggenæringens Landsforening	2 408	49 208	2 398	50 386
Energiverkenes Landsforening	39	3 131	50	3 639
Fiskeri- og Havbruksnæringens Landsforening	542	10 872	546	10 404
Flyselskapenes Landsforening	75	9 084	81	9 884
Grafiske Bedrifter, Landsforeningen	376	5 933	361	5 952
Havne- og Terminaloperatørenes Landsforening	262	6 116	306	6 487
Håndverkbedriftenes Landsforening	1 565	5 620	1 494	5 471
Kjøttindustriens Fellesforening	226	10 564	217	10 576
Kunnskaps- og forskningsvirksomhetenes Landsforening	139	7 046	143	6 939
Norges Bilbransjeforbund	1 236	16 366	1 223	16 837
Næringsmiddelbedriftenes Landsforening	573	19 636	573	19 561
Oljeindustriens Landsforening	95	20 509	101	21 751
Prosessindustriens Landsforening	709	57 103	706	57 642
Rederienes Landsforening	61	6 719	62	6 584
Reiselivsbedriftenes Landsforening	2 216	26 648	2 197	26 649
Servicebedriftenes Landsforening	320	12 401	324	13 968
Tekniske Entreprenørers Landsforening	1 746	22 911	1 964	25 662
Teknologibedriftenes Landsforening	1 178	86 403	1 212	86 738
Transportbedriftenes Landsforening	170	11 156	177	11 131
Andre	409	8 444	401	8 895

¹ F.o.m. 1.1.1999 ble APO Arbeidsgiverforening for Private virksomheter i Offentlig sektor fusjonert med Handels- og Servicenæringens Hovedorganisasjon. ² F.o.m. 1.7.1999 ble Bankenes Arbeidsgiverforening og Forsikringssselskapenes Arbeidsgiverforening fusjonert med Finansnæringens Arbeidsgiverforening. ³ Korrigerede tall. ⁴ I årsverk. ⁵ Omfatter også utenlandske sjøfolk med tariffavtale.



Pasientstatistikk. Foreløpige tall, 1999

Flere heldøgnsopphold

De siste ti årene kan vi se en økning på hele 14 prosent i antallet heldøgnsopphold ved somatiske sykehus. I 1999 var det 14 418 flere opphold enn året før. Antall heldøgnsopphold med hjerte- og karsykdommer har økt svakt siste året, mens antallet pasienter med diagnosen kreft har gått noe ned.

Antallet sykehusinnleggelses på grunn av hjerte- og karlidelser har økt på hele 1990-tallet, fra 86 954 opphold i 1992 til 106 793 opphold i 1999, det utgjør en økning på 23 prosent. Antallet heldøgnsopphold med kreftsvulster eller godartede svulster økte også frem til 1998, men har i 1999 blitt redusert med 3 463 utskrivninger, noe som utgjør en reduksjon på drøye 4 prosent. Antallet med sykdommer i åndedrettet har også gått opp de siste årene. Det samme gjelder pasienter med sykdommer i nervesystemet og sanseorganene (se vedleggstabell nr. 1).

I 1989 ble det registrert 610 611 heldøgnsopphold, mens i 1999 hadde antallet økt til 696 916 opphold. Dette er kun pasienter med gyldig bostedskommune i

Norge. I tillegg kommer opphold av utlendinger og personer uten gyldig bostedskommune, noe som i 1999 utgjorde 3 411 opphold. De somatiske sykehusene sto således for utskrivning av over 700 000 heldøgnsopphold i fjor.

Antall liggedager

Mens antallet heldøgnsopphold har gått jevnt oppover på 1990-tallet, har antallet liggedager per opphold gått nedover. I 1999 var antallet liggedager i gjennomsnitt for menn og kvinner 6,1. Til sammenligning lå gjennomsnittet på 7 dager i 1992. Det totale antallet liggedager økte med 8 472 dager fra 1998 til 1999.

Tabell 1 Utskrivninger fra somatiske sykehus, etter diagnosegrupper. 1992-19998

	1992	1993	1994	1995	1996	1997	1998	1999
I alt	610 611	627 032	623 773	638 557	651 710	662 882	682 498	696 916
Svulster	72 459	75 737	75 711	77 732	80 150	80 029	80 470	77007
Sykdommer i nervesystemet og sanseorganene	26 893	26 465	25 662	26 433	27 861	27 955	28 597	31234
Hjerte- og karsykdommer	86 954	93 925	93 756	96 471	97 804	101 428	106 154	106793
Sykdommer i åndedrettet	45 459	50 245	46 219	50 849	50 619	54 810	57 014	61355
Sykdommer i hud og underhud	5 375	5 507	5 430	5 399	5 725	5 934	6 664	7128
Skader og forgiftninger	64 453	66 548	66 303	68 705	71 277	72 969	74 994	74699
Andre årsaker til sykehusopphold	309 018	308 605	310 692	312 968	318 274	319 757	328 605	338700

Tabell 2 Utskrevne pasienter fra og liggedager på somatiske sykehus, etter kjønn og alder. 1999

	Utskrivninger i 1000			Liggedager pr. utskrivning		
	Begge kjønn	Menn	Kvinner	Begge kjønn	Menn	Kvinner
I alt	697	310	387	6,1	6,1	6,1
0 - 4 år	48	28	20	5,2	5,1	5,4
5 - 9 '	17	10	7	3,3	3,3	3,4
10 - 14 '	12	7	6	4,1	3,9	4,3
15 - 19 '	18	8	10	3,7	3,9	3,5
20 - 24 '	30	9	20	3,9	4,0	3,8
25 - 29 '	47	11	36	4,2	4,1	4,3
30 - 34 '	48	12	36	4,4	4,3	4,4
35 - 39 '	35	12	23	4,6	4,6	4,5
40 - 44 '	30	14	16	4,9	4,8	4,9
45 - 49 '	33	16	17	5,2	5,1	5,4
50 - 54 '	41	21	20	5,7	5,6	5,9
55 - 59 '	38	20	18	6,1	6,1	6,1
60 - 64 '	38	20	18	6,7	6,5	6,9
65 - 69 '	45	25	21	7,3	7,1	7,4
70 - 74 '	55	29	26	7,7	7,5	7,9
75 - 79 '	65	31	33	8,2	7,9	8,5
80 - '	97	38	59	8,6	8,2	8,9

Tabell 3 Utskrevne pasienter fra og liggedager på somatiske sykehus, etter pasientens bostedsfylke. 1999

Fylke	Utskrivninger	Liggedager
I alt	696 916	4 264 731
Østfold	40 712	239 634
Akershus	62 577	360 059
Oslo	73 204	555 847
Hedmark	30 619	181 491
Oppland	31 113	173 697
Buskerud	36 277	213 322
Vestfold	33 011	195 665
Telemark	29 123	170 752
Aust-Agder	16 558	98 457
Vest-Agder	25 670	151 280
Rogaland	51 742	328 603
Hordaland	66 945	406 381
Sogn og Fjordane	19 986	110 719
Møre og Romsdal	40 651	239 466
Sør-Trøndelag	39 125	271 467
Nord-Trøndelag	20 030	113 959
Nordland	42 815	244 763
Troms	23 312	138 702
Finnmark	13 446	70 467



Byggjekostnadsindeks for bustader, april 2000

Auke i materialkostnadene

Frå mars til april i år auka kostnadene til materialar med 0,4 prosent for bustadblokker. Mest stig kostnadene til grunnarbeid, med ein auke på 1,3 prosent på ein månad. For einebustader går kostnadene til materialar opp med 0,3 prosent.

Kostnadene til grunnarbeid for einebustader stig berre med 0,04 prosent frå april til mars. Skilnaden mellom einebustader og bustadblokker kjem av at prisane på betongpelar, stålpelar og stålpunt går mykje opp. Desse produkta er ikkje med i vektgrunnlaget for einebustader.

Elles er det jamt over ein stor auke i materialkostnadene frå mars til april. Frå april i fjor til april i år er det derimot andre kostnader, deriblant løn, som stig mest. I denne perioden auka kostnadene med 3,4 og 3,3 prosent for einebustader respektive bustadblokker.

Byggjekostnadsindeks for bustader. Januar 2000=100

	Endring i prosent		
	April 2000	Mars-april 2000	April 1999-april 2000
Bustader i alt¹	100,9	0,2	3,4
Bustader i alt, materialar	101,1	0,2	3,0
Einestader av tre			
I alt	100,9	0,2	3,4
Materialar	101,1	0,2	3,0
Bustadblokker			
I alt	100,9	0,1	3,3
Materialar	101,4	0,3	3,0

¹Byggjekostnadsindeks for bustader i alt er ein vege indeks av einestad av tre og bustadblokk.



Harmonisert konsumprisindeks for Norge, april 2000

Harmonisert konsumprisindeks opp 2,7 prosent

For april var den harmoniserte konsumprisindeksen 109,7 (1996=100), en økning på 0,4 prosent fra foregående måned. Fra april 1999 til april i år økte indeksen med 2,7 prosent. I mars var 12-månedersveksten på 2,6 prosent.

Høyere priser på klær, skotøy og husleier bidro til oppgangen fra mars til april. Lavere priser på matvarer og elektrisitet trakk i motsatt retning.

Totalindeksen for EØS-området i mars var 105,9. Dette er en økning på 0,5 prosent fra februar. 12-månedersveksten i mars var 1,9 prosent. Landene som inngår i den europeiske monetære union (EMU) hadde en totalindeks på 105,6 i mars, med en oppgang på 0,4 prosent fra sist måned. 12-månedersveksten var på 2,1 prosent.

Storbritannia lavest prisvekst

Den laveste prisstigningen i EØS-området i mars 2000 målt ved 12-månedersveksten hadde England med 0,7 prosent. Dette skyldes blant annet at prisene på klær og skotøy har sunket med 6,1 prosent, og teletjenester har

falt med 3,9 prosent. Dessuten har konsumgruppen matvarer og drikkevarer uten alkohol og konsumgruppen møbler, husholdningsartikler og vedlikehold av innbo begge falt med 2,4 prosent fra mars i fjor til mars i år.

Høyest prisvekst

Innenfor EØS-området har Irland og Island hatt den høyeste prisstigningen på henholdsvis 5,0 og 4,6 prosent. I Irland er det spesielt prisene på utdanning og alkoholholdige drikkevarer og tobakk som har steget kraftig fra mars i fjor til mars i år. Disse konsumgruppene hadde en økning på hele 13,9 og 13 prosent i denne perioden. På Island er det transportprisene som har økt mest med en oppgang på 10 prosent i samme periode.

Harmonisert konsumprisindeks for Norge og andre utvalgte land

	Endring i prosent				
	Februar- mars 2000	Januar 1999-j anuar 2000	Februar 1999- februar 2000	Mars 1999- mars 2000	April 1999- april 2000
Norge	0,3	2,6	2,9	2,6	2,7*
Sverige	0,6	1,0	1,4	1,4	
Danmark	0,7	2,8	2,8	3,0	
Finland	0,7	2,3	2,7	3,2	
Tyskland	0,2	1,9	2,1	2,1	
Storbritannia	0,2	0,8	1,0	0,7	
EØS	0,5	1,8	1,9	1,9	
EU	0,4	1,8	1,9	1,9	
EMU	0,4	1,9	2,0	2,1	
USA ¹		2,7	3,2		
Japan ¹		-0,9	-0,6		

¹Nasjonal konsumprisindeks.

Kilde: Statistisk sentralbyrå og EUROSTAT.



Konsumprisindeksen, per 15. april 2000

Konsumprisøkning på 2,6 prosent

Konsumprisindeksen steg med 0,4 prosent fra 15. mars til 15. april, og var i stor grad preget av en prisoppgang på klær etter en forlenget tilbudssesong. Stigning i konsumprisindeksen siste 12 måneder var 2,6 prosent, mot 2,5 prosent i forrige måned.

Konsumprisindeksen var 105,1 (1998=100) i april i år, mot 104,7 i mars og 102,4 i april i fjor.

Prisveksten fra mars til april

Konsumprisindeksen steg med 0,4 prosent fra mars til april. Prisøkning på klær etter vintersalget er den viktigste bidragsyteren til denne utviklingen. Skoprisene steg også, men stigningen var ikke like sterk som for klær. Samlet sett steg prisene på klær og skotøy med 5,9 prosent.

Husleiene for andelsboliger og leieboliger steg med 0,4 prosent. Det var i all hovedsak i leiemarkedet endringene fant sted. Priser på produkter til vedlikehold og reparasjon av bolig falt med 0,6 prosent.

Det ble notert en prisoppgang på 0,4 prosent på varer og tjenester knyttet til gruppen kultur og fritid. Endringen skyldes hovedsakelig økte priser på fritidsbåter og idrettsarrangement. Prisøkning på blader og enkelte aviser bidro også. Sist måned økte også prisene noe på hotell- og restauranttjenester.

Prisen på elektrisitet falt kraftig fra februar til mars i år. Den falt ytterligere med 2,1 prosent fra mars til april. Markedet for formidling av elektrisk kraft til husholdninger har gjennomgått store endringer de siste årene. Dette har blant annet ført til større prisvariasjoner gjennom året, med markerte fall i elektrisitetsprisene på vårparten. Prisreduksjonen de to siste månedene bør ses i sammenheng med dette.

Matvareprisene sank samlet sett med 0,4 prosent. Prisnedgang på noe frukt og enkelte kjøttvarer er hovedforklaringen på dette. Spesielt ble det registrert tilbudsaktivitet på appelsiner, grillpølser og enkelte produkter av svin. Grønnsaksprisene økte med 3,4 prosent i forhold til i mars.

Etter flere måneder med økning i bensinprisene falt prisen på de vanligste bensintypene forrige måned. Literprisen for 95 oktan bensin sank med 1,3 prosent, mens prisen for 98 oktan bensin sank noe mindre.

12-månedersveksten

De siste 12 månedene har konsumprisindeksen steget med 2,6 prosent. Dette er en svak oppgang fra mars, men klart under 12-månedersveksten i januar og februar i år.

Det har vært en kraftig prisvekst på energiprodukter som bensin, fyringsolje og parafin de 12 siste månedene, som skyldes den kraftige oppgangen i råoljeprisene. Prisene på alkoholholdige drikkevarer og tobakk har steget med 6,9 prosent det siste året, som særlig skyldes høyere særavgifter ved årsskiftet. Det har også vært en sterk stigning i prisene på transporttjenester det siste året. Spesielt gjelder dette billettprisene på flyreiser som har steget med nærmere 16 prosent fra april i fjor til april i år. Dette skyldes økte priser på flydrivstoff og en svak generell avgiftsøkning. Fra april i fjor til april i år har husleiene steget med 3,5 prosent.

Klær, teletjenester og audiovisuelt utstyr er tre områder som kjennetegnes ved fallende priser gjennom flere år. Klesprisene har falt med noe over 6 prosent det siste året. Innenfor audiovisuelt utstyr er det spesielt lavere priser på IT-utstyr som bidrar, men også prisene på såkalte brunevarer har falt det siste året.

Den markerte nedgangen i 12-månedersveksten fra 3,2 prosent i februar til 2,6 prosent i april kan i all hovedsak forklares ved tre forhold. For det første har hyppigere registrering og innarbeiding av husleier påvirket konsumprisindeksen (se tidligere publisert *Månedlig husleieundersøkelse 25.01.2000*). Ved overgang fra kvartalsvis til månedlig registrering er endringen i husleier i år blitt innarbeidet i indeksen på et tidligere tidspunkt sammenlignet med i fjor. Dette har påvirket 12-månedersveksten i konsumprisindeksen - særlig i januar og februar i år. For det andre har prisene på produkter til vedlikehold og reparasjon av bolig falt noe i mars og april i år, mens prisene på de samme produktene steg kraftig på samme tid i fjor. Det siste forholdet er utviklingen i elektrisitetsprisen, som har et kraftigere fall på våren i år enn i fjor.

Konsumprisindeksen. 1998=100

	Indeks April 2000	Endring i prosent		
		Mars- april 2000	April 1999- april 2000	Januar-april 1999 - januar-april 2000
Totalindeks	105,1	0,4	2,6	2,8
Matvarer og alkoholfrie drikkevarer	104,0	-0,4	1,5	1,7
Alkoholdrikker og tobakk	109,7	-	6,9	6,6
Klær og skotøy	97,3	5,9	-4,9	-4,5
Bolig, lys og brensel	106,1	-0,1	3,8	4,4
Møbler og husholdningsartikler mv.....	102,2	-0,1	0,7	0,9
Helsepleie	108,1	0,2	3,4	3,6
Transport	107,8	-	4,8	4,6
Post- og teletjenester	90,1	-0,2	-3,6	-7,2
Kultur og fritid	103,7	0,4	1,6	1,7
Utdanning	108,5	-	5,3	5,3
Hotell- og restauranttjenester	105,8	0,3	2,5	2,5
Andre varer og tjenester	105,9	0,1	2,2	2,2



Prisindeks for førstegangsomsetning innenlands, per 15. april 2000

Fall i prisene på brenselstoffer

Brenselstoffene var eneste gruppe som viste negativ vekst fra mars til april. Likevel var fallet i denne gruppen så kraftig at totalindeksen sank med 0,4 prosent. 12-månedersveksten for totalindeksen falt til 4 prosent i april mot 5 prosent i mars.

Gruppen brenselstoffer, brenseloljer og elektrisk kraft falt med 3,9 prosent i siste periode. Dette er det største fallet i denne gruppen siden slutten av 1990. Denne nedgangen i kombinasjon med en 4 prosent økning i samme periode i fjor, førte til at 12-månedersveksten for gruppen gikk fra 24,6 prosent i mars til 15,1 prosent denne måneden.

Signaler om økt produksjon fra OPEC er nok en vesentlig del av årsaken til at gjennomsnittsprisen på Brent Blend falt med 17 prosent (målt i NOK) fra mars til april. Med dette var oljeprisen tilbake på nivået for november i fjor.

Oppgang jevnt over

Bortsett fra drikkevarer og tobakk viste de resterende gruppene vekst. Det sterkeste positive bidraget kom fra

gruppen bearbejdede varer, hovedsakelig gruppert etter materiale, som steg med 0,6 prosent. Internt i denne gruppen var det import av jern og stål som bidro mest til oppgangen.

Matvarene steg også siste periode og gruppen har med dette vist vekst alle måneder etter årsskiftet. Gruppens oppgang på 0,3 prosent fra mars til april er hovedsakelig grunnet høyere priser på kjøtt og kjøttvarer.

Gruppert etter sluttbruk

Varer til konsum viste ingen endring fra forrige måned, mens 12-månedersveksten falt fra 2,3 prosent i mars til 1,8 prosent i april. Gruppen investeringsvarer økte med 0,1 prosent.

Prisindeks for førstegangsomsetning innenlands. 1981=100

	April 2000	Endring i prosent		
		Mars-april 2000	April 1999-april 2000	Januar-april 1999 - januar-april 2000
Totalindeks	181,4	-0,4	4,0	4,4
Matvarer og levende dyr	176,9	0,3	-1,2	-1,6
Drikkevarer og tobakk	274,3	-	3,7	3,6
Råvarer, ikke spiselige, unntatt brenselstoffer	164,8	0,7	7,2	4,9
Brenselstoffer, brenselolje og elektrisk kraft	173,0	-3,9	15,1	21,7
Dyre- og plantefett, voks	176,4	0,1	-2,6	-2,4
Kjemikalier	173,7	0,6	4,1	3,2
Bearbejdede varer	180,1	0,6	2,7	1,8
Maskiner og transportmidler	185,2	0,1	1,1	1,1
Forskjellige ferdigvarer	197,6	0,1	3,4	3,1



Produsentprisindeksen, per 15. april 2000

Totalindeksen ned 1,2 prosent

Den kraftige nedgangen i totalindeksen for april skyldes først og fremst lavere priser på råolje, men også lavere priser i industrien. 12-månedersveksten for totalindeksen gikk ned fra 8,4 til 6,2 prosent.

Den gjennomsnittlige prisen på råolje gikk ned med 16,9 prosent fra mars til april, ifølge London Spot Markets. Nedgangen kom etter at OPEC i slutten av mars besluttet å ikke videreføre de selvpålagte produksjonsbegrensningene. Gjennomsnittsprisen for et fat råolje i april var 193,60 kroner. Dette ga en nedgang på 8 prosent fra mars til april for gruppen oljeutvinning og bergverksdrift, mens 12-månedersveksten gikk ned fra 51,1 til 30,3 prosent.

Fall i industriens priser

For første gang siden juni i fjor var det en nedgang i industriens priser. Gruppen produksjon av kjemiske produkter, mineralolje-, kull-, gummi- og plastprodukter endret seg mest – med en nedgang på 1,9 prosent.

Her var det de raffinerte oljeproduktene som trakk ned. Gruppen treforedling, grafisk produksjon og forlagsvirksomhet bidro også, med en nedgang på 0,9 prosent. Det største bidraget her kom fra eksportsiden.

Prisene på næringsmidler, drikkevarer og tobakkvarer trakk i motsatt retning, med en økning på 0,4 prosent i april. Her var det diverse kjøttvarer som bidro mest til økningen. For de andre gruppene var det bare mindre endringer.

Samlet førte dette til at indeksen for industrien sank med 0,3 prosent, og 12-månedersendringen gikk dermed ned fra 5,1 til 4,3 prosent.

Produsentprisindeks. 1981=100

	April 2000	Endring i prosent		
		Mars-april 2000	April 1999-april 2000	Januar-april 1999 - januar-april 2000
Totalindeks	175,1	-1,2	6,2	7,5
Oljeutvinning og bergverksdrift	121,2	-8,0	30,3	46,6
Industri	181,4	-0,3	4,4	4,4
Produksjon av næringsmidler, drikkevarer og tobakkvarer	204,1	0,4	0,0	-0,4
Produksjon av tekstilvarer, bekledningsvarer, lær- og lærvarer	159,8	-	0,5	0,5
Produksjon av trevarer	189,4	0,1	2,1	2,0
Treforedling, grafisk produksjon og forlagsvirksomhet	207,3	-0,9	4,4	4,3
Produksjon av kjemiske produkter, mineralolje-, kull-, gummi- og plastprodukter	148,5	-1,9	16,7	18,9
Produksjon av mineralske produkter	218,5	0,3	1,6	1,5
Produksjon av metaller	146,3	-0,3	8,5	8,3
Produksjon av verkstedprodukter	191,7	0,1	1,7	1,3

*Spesialisthelsetjenesten, psykiatri, 1998*

Færre heldøgns plasser

I perioden 1990 til 1998 ble antall heldøgns plasser i psykiatriske institusjoner redusert med 21 prosent, fra vel 8 000 til nesten 6 300. Dette er i tråd med helsepolitiske målsetninger.

En sentral helsepolitisk målsetning er at det psykiatriske tilbudet skal være mer preget av poliklinisk behandling og andre dagtilbud fremfor innleggelse i psykiatriske heldøgnsinstitusjoner. Reduksjonen i heldøgns plasser på 1990-tallet har i sin helhet funnet sted i voksenpsykiatriske institusjoner, hvor plasstallet ble redusert med 23 prosent. Innenfor barne- og ungdomspsykiatrien økte antallet heldøgns plasser fra 266 i 1990 til 320 i 1998.

Trenden fra 1980-tallet har altså fortsatt på 1990-tallet. I 1980 var det om lag 12 250 psykiatriske heldøgns plasser i Norge, men antallet ble redusert med 35 prosent fra 1980 til 1990. Antall heldøgns plasser ble totalt sett nesten halvert fra 1980 til 1998.

Ved utgangen av 1998 var det for landet som helhet 1,8 heldøgns plasser per 1 000 innbyggere i alderen 18 år og over i voksenpsykiatrien, og 0,3 heldøgns plasser per 1 000 innbyggere i alderen 0-17 år i barne- og ungdomspsykiatrien. Flest heldøgns plasser i voksenpsykiatriske institusjoner sett i forhold til befolkningsgrunnlaget hadde Oslo med 2,7 heldøgns plasser per 1 000 innbyggere over 18 år. Dekningsgraden var også god i Vest-Agder og Rogaland der det tilsvarende tallet for begge fylkene var 2,1. Best dekning i barne- og ungdomspsykiatriske heldøgns plasser hadde Aust-Agder med 0,5 plasser per 1 000 innbyggere i aktuell aldersgruppe (0-17 år).

Færre oppholdsdøgn

Antall oppholdsdøgn ved psykiatriske institusjoner og avdelinger har i samsvar med færre tilgjengelige heldøgns plasser blitt redusert med nesten en halv million døgn fra 1990 til 1998. Dette tilsvarer en nedgang på 19,5 prosent i perioden. Fra 1997 til 1998 var endringen i oppholdsdøgn relativt liten sammenlignet med den kraftige reduksjonen som skjedde fra 1990 til 1995. Samtidig har antall avsluttede heldøgnsopphold økt. I 1998 skjedde vel 30 200 utskrivninger av heldøgns pasienter fra psykiatriske institusjoner. Det tilsvarende antall utskrivninger i 1990 var 21 250. Dermed har antall utskrivninger økt med 42 prosent i åtteårsperioden. Ser vi på det relative forholdet mellom disse to variablene, ble gjennomsnittlig antall oppholdsdøgn per utskrivning redusert fra 119 døgn i 1990 til 67 døgn i 1998. Et helsepolitisk mål er at heldøgns plassene i psykiatrien skal benyttes til mer aktiv behandling, og at langtidsopphold med hovedvekt på

pleie og omsorg skal reduseres. Økningen i antall utskrivninger per heldøgns plass har vært kraftig på 1990-tallet: fra 2,7 i 1990 til 4,8 i 1998. Dette tyder på at utviklingen går i den ønskede retning.

Flere polikliniske konsultasjoner

Antall registrerte polikliniske konsultasjoner har økt sterkt gjennom 1990-tallet, men det er uklart hvor mye av økningen som kan tilskrives endring i statistikken. I forbindelse med 1996-statistikken ble spørsmålene om poliklinisk behandling endret og rettleidingene til institusjonene gjennomgått for å få klarere retningslinjer for hva som skal regnes som poliklinisk behandling. Dette ga bedre kontrollmuligheter og høyere kvalitet på dataene, men medførte et brudd i statistikken sammenlignet med tidligere år.

I 1998 ble det gjennomført om lag 621 000 refusjonsberettigede polikliniske konsultasjoner ved psykiatriske institusjoner og frittstående poliklinikker. Av disse var 148 000 barne- og ungdomspsykiatriske behandling og de resterende 473 000 voksenpsykiatriske behandling. Dette tilsvarer 142 polikliniske konsultasjoner per 1 000 innbyggere i alderen 0-17 år i barne- og ungdomspsykiatrien og 139 polikliniske konsultasjoner i voksenpsykiatrien per 1 000 innbyggere 18 år og over. Det er store forskjeller mellom fylkene med hensyn til befolkningsrelatert rate. Oslo hadde flest polikliniske konsultasjoner i voksenpsykiatrien i forhold til befolkningsgrunnlaget, med 207 konsultasjoner per 1 000 innbyggere over 18 år. Akershus hadde det relativt laveste antallet med 84 konsultasjoner per 1 000 innbyggere i aktuell aldersgruppe. Relativt flest polikliniske konsultasjoner i barne- og ungdomspsykiatrien hadde Vest-Agder, med 355 konsultasjoner per 1 000 innbyggere i alderen 0-17 år. Den tilsvarende raten for Rogaland, som lå lavest på landsbasis, var 58.

Flere årsverk

Personellinnsatsen i psykiatrien, målt i antall årsverk, har vist en stigende tendens gjennom hele 1990-tallet. For psykiatrien som helhet har økningen vært på 1 375 årsverk fra 1990 til 1998, det vil si en økning på 9,5 prosent. Relativt sett er det innenfor barne- og ungdomspsykiatri at økningen har vært størst, med en økning på 665 årsverk, eller 44,5 prosent, i perioden. Tilsvarende økte antallet årsverk i voksenpsykiatrien med 709 årsverk eller 5,5 prosent. For psykiatrien som helhet var det 3,6 årsverk per 1 000 innbyggere ved

utgangen av 1998. Årsverkene ved voksenpsykiatriske institusjoner tilsvarte 4 årsverk per 1 000 innbyggere over 18 år. Ved barne- og ungdomspsykiatriske institu-

sjoner var tallet 2,1 årsverk per 1 000 innbyggere i alderen 0-17 år.

Psykiatri. 1990-1998. Nøkkeltall

	1990	1995	1996	1997	1998
Heldøgns plasser	8 011	6 667	6 573	6 368	6 295
Heldøgns plasser, voksenpsykiatri	7 745	6 384	6 277	6 064	5 975
Heldøgns plasser, barne-/ungdomspsykiatri	266	283	296	304	320
Oppholds døgner i 1 000	25 247	20 697	20 333	20 685	20 329
Utskrivninger	21 242	26 113	27 131	28 948	30 201
Oppholds døgner per utskrivning av døgnpasienter	119	79	75	71	67
Polikliniske konsultasjoner ¹ i 1 000	396	611	575	591	621
Polikliniske konsultasjoner ¹ , voksenpsykiatri i 1 000	272	429	435	449	473
Polikliniske konsultasjoner ¹ , barne-/ungdomspsykiatri i 1 000	124	181	140	142	148
Polikliniske konsultasjoner ¹ per 1 000 innbyggere	92	140	130	134	140
Sum årsverk ²	14 469	14 806	15 079	15 504	15 844
Sum årsverk ² , voksenpsykiatri	12 980	13 010	13 151	13 485	13 689
Sum årsverk ² , barne- og ungdomspsykiatri	1 490	1 796	1 928	2 019	2 155

¹Fra 1996 er definisjonen av polikliniske konsultasjoner endret. ²Årsverk er summen av heltidsansatte og deltidsansatte (omregnet til heltidsansatte) ved utgangen av året. Overtid er ikke inkludert.

Tabell 1 Heldøgns plasser ved psykiatriske institusjoner og avdelinger, etter tilknytningsfylke. 1998

Tilknytningsfylke	I alt	Voksenpsykiatri			Barne- og ungdomspsykiatri	Heldøgns plasser per 10 000 innbyggere		
		I alt	Psykiatriske sykehus, klinikk, avdelinger ved somatiske sykehus	Andre voksenpsykiatriske døgningstitusjoner		I alt	Voksenpsykiatri per 10 000 innbyggere 18- år	Barne- og ungdomspsykiatri per 10 000 innbyggere 0-17 år
Hele landet	6 295	5 975	3 064	2 911	320	14,2	17,5	3,1
Østfold	273	263	155	108	10	11,1	13,7	1,9
Akershus	477	431	236	195	46	10,4	12,4	4,0
Oslo	1 110	1 076	531	545	34	22,1	26,5	3,5
Hedmark	172	161	161	0	11	9,2	11,0	2,8
Oppland	294	284	114	170	10	16,1	19,8	2,6
Buskerud ¹	295	278	122	156	17	12,6	15,2	3,2
Vestfold	257	246	105	141	11	12,2	15,2	2,3
Telemark	182	180	146	34	2	11,1	14,1	0,5
Aust-Agder	166	155	54	101	11	16,4	20,2	4,5
Vest-Agder	245	237	160	77	8	15,9	20,6	2,0
Rogaland	580	557	206	351	23	15,7	20,6	2,3
Hordaland	654	622	315	307	32	15,1	19,1	3,0
Sogn og Fjordane	116	115	28	87	1	10,8	14,2	0,4
Møre og Romsdal	368	359	140	219	9	15,2	19,5	1,5
Sør-Trøndelag	361	345	179	166	16	13,8	17,3	2,6
Nord-Trøndelag	134	129	89	40	5	10,6	13,5	1,6
Nordland	216	210	119	91	6	9,1	11,6	1,1
Troms	161	152	100	52	9	10,7	13,3	2,5
Finnmark	79	71	-	71	8	10,7	12,7	4,4
Staten ¹	155	104	104	-	51	-	-	-

¹Døgnplasser ved Modum Bads Nervesanatorium er fra og med 1998 tatt med under tilknytningsfylket 'Staten', mot tidligere år under Buskerud.



Elektrisitetsstatistikk, mars 2000

Rekordhøg elproduksjon i mars

Produksjonen av elektrisk kraft var i mars rekordhøg med 13 955 GWh. Dette er 21,2 prosent høgare enn tidlegare produksjonsrekord for denne månaden. Elforbruket var i mars 12 277 GWh, ein auke på 3,8 prosent samanlikna med tilsvarande månad i 1999.

Produksjonen av elektrisk kraft i mars på 13 955 GWh var 2 983 GWh eller heile 27,2 prosent høgare enn for same månad i fjor. Til samanlikning har den gjennomsnittlege elproduksjonen for mars månad dei siste 10 åra vore om lag 11 225 GWh. Den totale elproduksjonen dei tre første månadene i år var 39 813 GWh mot 33 761 GWh i tilsvarande periode i 1999. Produksjonen til no i år er også den høgaste elproduksjonen som er målt for denne perioden. Den høge elproduksjonen i mars månad og til no i år kan blant anna sjåast i samanheng med den relativt høge fyllingsgraden i vassmagasina. Dei siste 12 månader er det produsert 128 699 GWh elektrisk kraft. Det er ein auke på 9,3 prosent samanlikna med same periode i fjor.

Innhaldet i vassmagasina var i midten av mars (måndagen i veke 11) 53,3 prosent av total magasinkapasitet. Dette er 4,8 prosentpoeng høgare enn for tilsvarande veke i 1999 og 5,3 prosentpoeng høgare enn medianen på same tidspunkt i perioden 1982-1991.

Høgt elforbruk og eksportoverskot

Bruttoforbruket av elektrisk kraft var i mars rekordhøgt med 12 277 GWh, som er 446 GWh eller 3,8 prosent

Produksjon, forbruk og eksportoverskot av elektrisk kraft i mars. 1979-2000. GWh

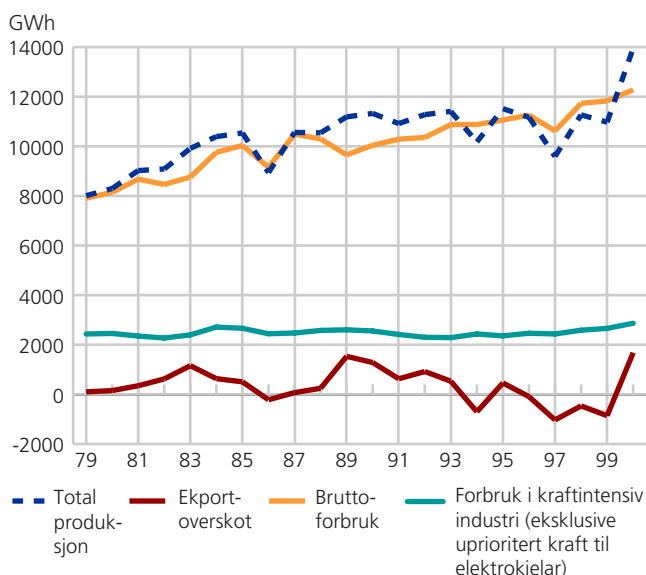

Produksjon, forbruk og eksportoverskot av elektrisk kraft per måned. GWh

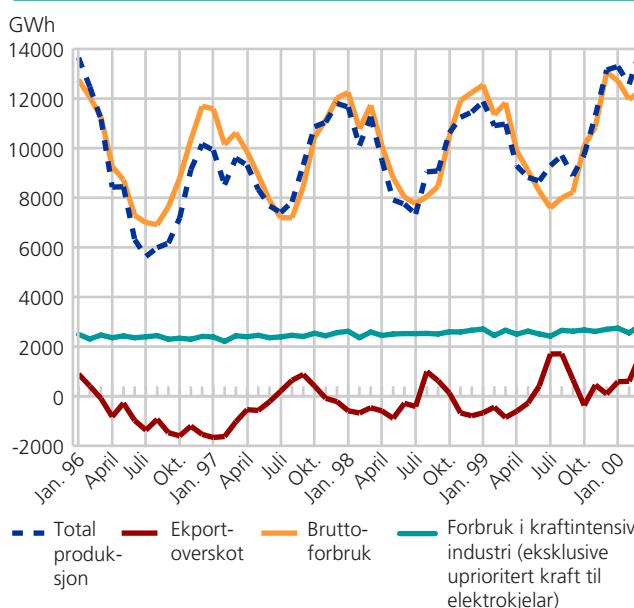

høgare enn den tidlegare rekorden frå mars i fjor. Til no i år er forbruket av elkraft 36 951 GWh. Dette er ein auke på 3,4 prosent samanlikna med tilsvarande periode i fjor. Forbruket av elektrisk kraft i kraftintensiv industri var i mars 2 867 GWh, som er ein auke på 207 GWh samanlikna med mars i fjor. Denne oppgangen i elforbruket i kraftintensiv industri kan delvis forklarast med at statistikken no dekkjer denne næringa betre.

Utvekslinga av elektrisk kraft gav i mars eit eksportoverskot på 1 678 GWh, mot eit importoverskot på 859 GWh i tilsvarande månad i fjor. Verdien av eksportoverskotet i mars i år var 159,5 millionar kroner. Eksportoverskotet var størst til Sverige med 1 404 GWh, medan eksportoverskotet til Danmark var 325 GWh. Til no i år har Noreg eksportert meir elektrisk kraft enn det som er importert. For dei tre første månadene i år var eksportoverskotet 2 863 GWh. Også her var eksportoverskotet størst til Sverige med 2 272 GWh, medan eksportoverskotet til Danmark var 714 GWh.

Tabell 1 Produksjon, import, eksport og forbruk av elektrisk kraft. Gwh. Førebels tal

	Tolvårsperioder			Januar - mars			Mars	
	April 1998 t.o.m. mars 1999	April 1999 t.o.m. mars 2000	Endring i prosent	1999	2000	Endring i prosent	1999	2000
Østfold	4 730	4 618	-2,4	879	914	4,1	296	258
Akershus	950	924	-2,7	151	176	16,8	50	50
Oslo	81	91	11,9	25	23	-6,5	10	8
Hedmark	2 451	2 250	-8,2	615	604	-1,8	180	181
Oppland	6 224	5 852	-6,0	1 703	1 744	2,4	543	508
Buskerud	10 226	10 091	-1,3	2 973	3 143	5,7	964	976
Vestfold	13	17	29,7	4	5	0,8	2	2
Telemark	12 604	13 591	7,8	4 022	4 343	8,0	1 272	1 430
Aust-Agder	4 278	5 187	21,3	1 682	1 949	15,8	502	616
Vest-Agder	8 589	10 409	21,2	2 774	3 477	25,4	863	1 246
Rogaland	9 506	12 611	32,7	2 663	4 291	61,1	1 033	1 858
Hordaland	14 234	17 219	21,0	3 969	4 901	23,5	1 336	1 885
Sogn og Fjordane	12 582	14 523	15,4	3 482	4 113	18,1	1 248	1 411
Møre og Romsdal	6 111	5 430	-11,1	1 677	1 912	14,0	561	688
Sør-Trøndelag	4 914	4 098	-16,6	1 347	1 444	7,1	442	471
Nord-Trøndelag	3 116	2 822	-9,4	958	868	-9,4	312	308
Nordland	13 190	14 711	11,5	3 735	4 656	24,7	1 049	1 611
Troms	2 346	2 617	11,5	792	868	9,6	209	318
Finnmark	1 524	1 587	4,1	293	368	25,6	96	126
Svalbard	49	48	-1,9	14	14	-1,6	5	4
Total produksjon.	117 717	128 699	9,3	33 761	39 813	17,9	10 972	13 955
Vasskraft	117 006	127 886	9,3	33 556	39 610	18,0	10 894	13 890
Varmekraft.	711	813	14,3	205	203	-0,7	78	66
+ Import	8 573	4 183	-51,2	2 751	467	-83,0	1 029	62
- Eksport	4 696	10 826	130,5	780	3 330	326,7	170	1 740
= Brutto forbruk innenlands	121 593	122 055	0,4	35 732	36 951	3,4	11 831	12 277
Forbruk ¹ i kraftintensiv industri ²	30 712	31 698	3,2	7 818	8 373	7,1	2 660	2 867
Prod. av kjemiske råvarer	5 202	5 725	10,1	1 354	1 804	33,3	459	626
Prod. av jern, stål og ferrolegeringar	7 238	7 085	-2,1	1 829	1 831	0,1	614	624
Prod. av aluminium og andre metall	18 272	18 888	3,4	4 635	4 738	2,2	1 587	1 617

¹Målt hos mottakaren. ²Unnateke tilfeldig kraft til elektrokjeler.



Veitrafikkulykker med personskade, 1999

Færre alvorlige trafikkskader

8 364 veitrafikkulykker ble rapportert til politiet i 1999. 304 personer mistet livet og 11 460 kom til skade i disse ulykkene. Dette var 48 færre omkomne og 660 færre skadde enn i 1998. 1998 var imidlertid det verste ulykkesåret på 1990-tallet, mens antall registrerte ulykker i 1999 var det laveste siden 1988.

Personer drept eller skadd, etter skadegrad. 1990-1999. 1990=100

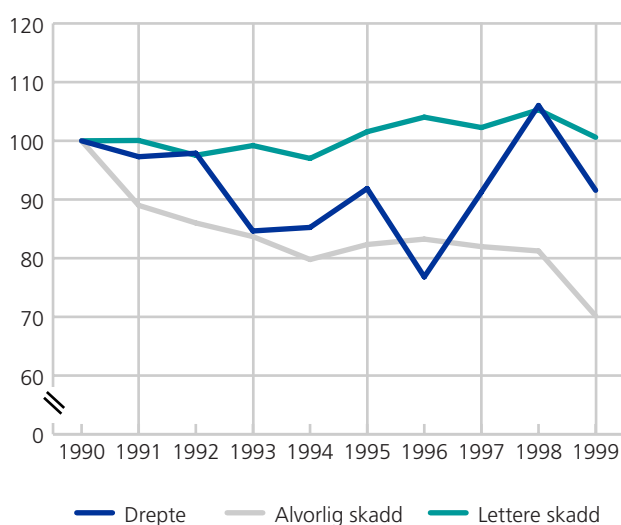

Personer skadd, etter aldersgruppe. 1995-1999. 1995=100

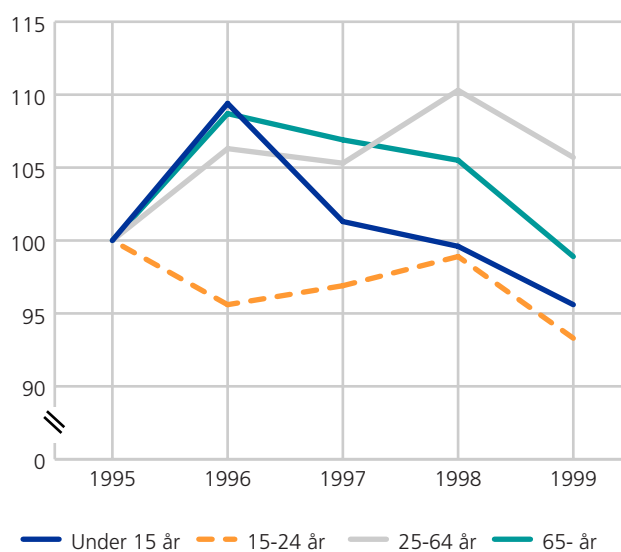

Av de 11 460 trafikkskadede i fjor, ble 1 148 personer alvorlig skadd, mens 10 312 personer kom lettere til skade. Gjennomsnittstallene for femårsperioden 1994-1998, viser 300 omkomne, 1 337 alvorlig skadde og 10 457 lettere skadde.

19 barn under 15 år mistet livet i trafikken i 1999, mens 956 kom til skade. Dette er tre flere omkomne, men 40 færre skadde enn i 1998. Gjennomsnittstallene for perioden 1994-1998, viser 17 omkomne og 1 006 skadde barn under 15 år. Av de 19 barna i fjor, var

Personer drept eller skadd, etter trafikantgruppe. 1995-1999. 1995=100

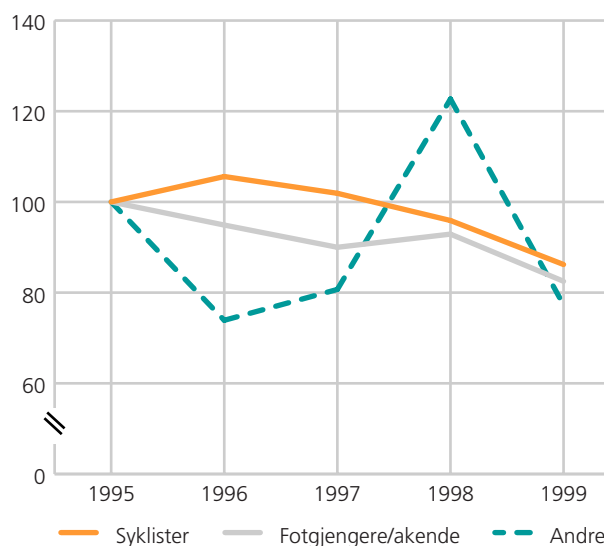
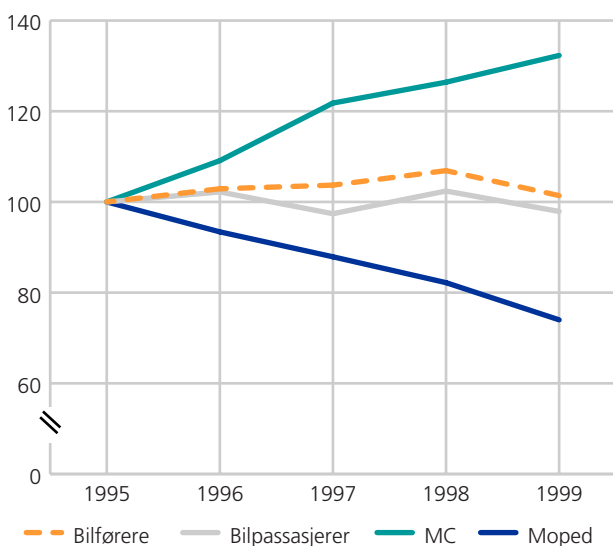

Personer drept, etter aldersgruppe. 1995-1999. 1995=100

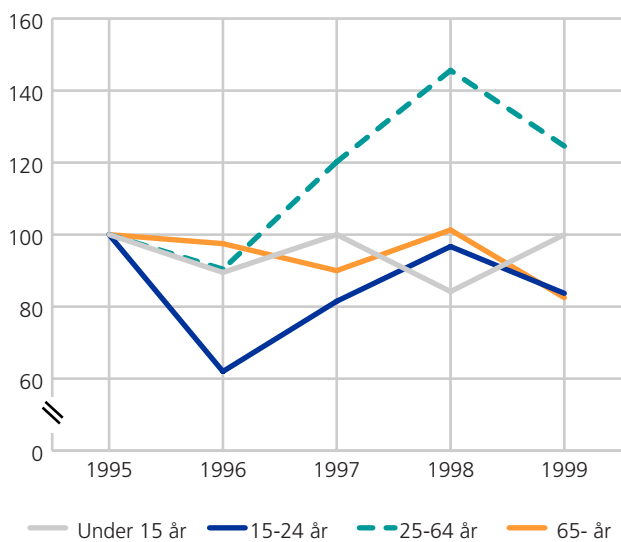

elleve bilpassasjerer, seks var fotgjengere, mens de to øvrige barna var syklist og akende.

Det var flest dødsofre i aldersgruppene 15-19, 20-24 og 25-29 år i 1999, med henholdsvis 41, 36 og 36 omkomne. Aldersgruppene 20-24, 25-29 og 35-39 år utgjorde den høyeste andelen av alle omkomne bilførere i 1999, med henholdsvis 13, 14 og 11 prosent.

Antall omkomne 75-79 åringer økte betydelig, fra tolv i 1998 til 21 i 1999. Av de 21 omkomne i fjor, var ti bilførere og åtte bilpassasjerer. Derimot ble tallet på omkomne personer i aldersgruppen 80 år og eldre redusert fra 35 i 1998 til 17 i 1999.

33 motorsyklist mistet livet og 750 kom til skade i 1999. Tilsvarende tall i 1998 var 36 omkomne og 712 skadde.

I løpet av den siste femårsperioden har færre myke trafikanter kommet til skade i trafikken. Antall drepte

Ulykker med personskade. Fylke. 1998-1999

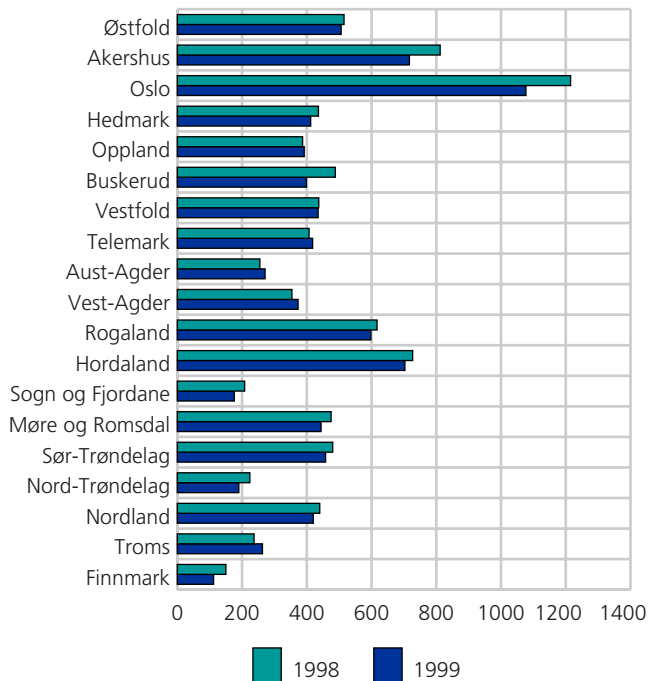

eller skadde fotgjengere og syklister har gått ned med henholdsvis 17 og 14 prosent fra 1995 til 1999. I 1999 omkom 34 fotgjengere og 15 syklister, mens henholdsvis 920 fotgjengere og 806 syklister ble skadet.

Antall ulykker i 1999 gikk mest ned i fylkene Oslo, Akershus og Buskerud med henholdsvis 138, 95 og 89 færre ulykker enn i 1998. Fylkene Troms, Vest-Agder og Aust-Agder økte mest i samme periode, med henholdsvis 26, 19 og 16 flere ulykker.

Om statistikken

Statistikken omfatter bare ulykker som er meldt til politiet. Dette medfører at spesielt de mindre alvorlige ulykkene/skadene, er underrepresentert i skadetallene.

Tabell 1 Personer drept eller skadd i veitrafikkulykker, etter trafikantgruppe. 1990-1999

År Måned	Ulykker i alt	I alt	Bilførere	Bilpassa- sjerer	Førere og passasjerer på						
					Lett motor- sykkel	Annen motor- sykkel	Moped	Sykkel	Fotgjen- gere	Personer på spark, kjelke og ski	Førere av traktor mv.
Alle ulykker											
Personer drept eller skadd											
1990	8 801	12 218	5 142	3 415	89	455	830	861	1 242	26	58
1991	8 677	12 035	5 066	3 501	82	386	768	949	1 189	25	69
1992	8 495	11 729	5 148	3 329	61	394	626	1 023	1 044	26	78
1993	8 642	11 817	5 192	3 198	56	460	612	1 078	1 056	55	110
1994	8 406	11 530	5 188	3 082	45	446	571	1 005	1 068	58	67
1995	8 625	12 061	5 402	3 325	44	548	546	952	1 111	45	88
1996	8 779	12 280	5 559	3 398	33	613	510	1 005	1 043	54	65
1997	8 765	12 126	5 604	3 240	41	680	480	970	1 007	33	71
1998	8 864	12 472	5 775	3 405	77	671	449	913	1 036	38	108
1999	8 364	11 764	5 478	3 256	100	683	404	821	920	34	68
1999											
Januar	613	898	465	300	-	8	6	21	92	3	3
Februar	538	765	435	223	2	2	10	6	77	4	6
Mars	530	757	426	222	2	11	11	19	57	6	3
April	554	785	362	194	6	59	36	63	59	1	5
Mai	739	1 027	411	291	13	111	25	96	74	2	4
Juni	864	1 178	532	272	12	121	59	118	58	-	6
Juli	811	1 161	452	352	19	134	66	86	45	1	6
August	834	1 154	434	294	19	117	68	139	68	2	13
September	750	1 017	441	243	11	71	49	116	82	1	3
Oktober	780	1 128	519	335	11	35	42	86	97	1	2
November	725	1 007	504	276	3	14	26	56	117	2	9
Desember	626	887	497	254	2	-	6	15	94	11	8
Personer drept											
Dødsulykker											
1990	286	332	129	85	2	23	14	17	55	2	5
1991	286	323	125	70	1	23	14	16	67	1	6
1992	298	325	133	76	1	13	10	27	56	-	9
1993	251	281	111	62	1	21	8	18	43	5	12
1994	253	283	129	68	-	14	8	16	41	1	6
1995	267	305	120	87	1	18	5	18	46	5	5
1996	227	255	121	54	-	11	6	7	49	3	4
1997	267	303	146	62	-	27	11	11	36	3	7
1998	315	352	157	69	1	35	10	25	50	2	3
1999	277	304	142	72	4	29	5	15	33	1	3
1999											
Januar	19	20	10	5	-	-	-	-	5	-	-
Februar	16	17	9	6	-	-	-	-	2	-	-
Mars	13	13	6	2	-	1	1	-	2	1	-
April	18	20	12	3	1	-	2	1	1	-	-
Mai	34	34	15	8	-	6	2	1	1	-	1
Juni	31	35	14	8	-	8	-	4	1	-	-
Juli	26	31	9	11	1	5	-	3	2	-	-
August	26	28	12	5	1	3	-	4	2	-	1
September	25	26	12	2	1	4	-	2	5	-	-
Oktober	20	24	8	11	-	1	-	-	4	-	-
November	25	29	17	6	-	1	-	-	5	-	-
Desember	24	27	18	5	-	-	-	-	3	-	1

Tabell 2 Personer drept eller skadd, etter trafikantgruppe og skadegrad. 1990-1999

	1990	1991	1992	1993	1994	1995	1996	1997	1998	1999
Drept eller skadd i alt.	12 218	12 035	11 729	11 817	11 530	12 061	12 280	12 126	12 472	11 764
Drept i alt	332	323	325	281	283	305	255	303	352	304
Alvorlig skadd i alt ¹	1 636	1 456	1 407	1 369	1 305	1 347	1 362	1 341	1 329	1 148
Lettere skadd i alt	10 250	10 256	9 997	10 167	9 942	10 409	10 663	10 482	10 791	10 312
Førere og passasjerer i personbil/varebil										
I alt	8 121	8 141	7 993	7 987	7 841	8 234	8 474	8 394	8 690	8 257
Drept	204	185	191	158	186	190	165	204	212	201
Alvorlig skadd ¹	940	832	803	777	705	770	767	767	774	695
Lettere skadd	6 977	7 124	6 999	7 052	6 950	7 274	7 542	7 423	7 704	7 361
Førere og passasjerer i buss										
I alt	249	217	253	215	212	269	269	205	221	247
Drept	1	2	3	1	2	10	-	2	3	6
Alvorlig skadd ¹	22	14	30	13	8	23	22	11	13	12
Lettere skadd	226	201	220	201	202	236	247	192	205	229
Førere og passasjerer i lastebil										
I alt	187	209	231	188	217	224	214	245	269	230
Drept	9	8	15	14	9	7	10	2	11	7
Alvorlig skadd ¹	30	26	28	17	28	26	35	16	28	17
Lettere skadd	148	175	188	157	180	191	169	227	230	206
Førere og passasjerer på motorsykkel										
I alt	544	468	455	516	491	592	646	721	748	783
Drept	25	24	14	22	14	19	11	27	36	33
Alvorlig skadd ¹	125	116	92	109	109	118	160	157	154	153
Lettere skadd	394	328	349	385	368	455	475	537	558	597
Førere og passasjerer på moped										
I alt	830	768	626	612	571	546	510	480	449	404
Drept	14	14	10	8	8	5	6	11	10	5
Alvorlig skadd ¹	133	114	101	91	97	89	68	69	63	45
Lettere skadd	683	640	515	513	466	452	436	400	376	354
Førere og passasjerer på sykkel										
I alt	961	949	1 023	1 078	1 005	952	1 005	970	913	821
Drept	17	16	27	18	16	18	7	11	25	15
Alvorlig skadd ¹	115	120	132	139	128	102	114	128	115	91
Lettere skadd	829	813	864	921	861	832	884	831	773	715
Fotgjengere/akende										
I alt	1 268	1 214	1 070	1 111	1 126	1 156	1 097	1 040	1 074	954
Drept	57	68	56	48	42	51	52	39	52	34
Alvorlig skadd ¹	258	228	203	204	218	201	189	184	169	123
Lettere skadd	953	918	811	859	866	904	856	817	853	797
Førere og passasjerer på traktor mv.										
I alt	58	69	78	110	67	88	65	71	108	68
Drept	5	6	9	12	6	5	4	7	3	3
Alvorlig skadd ¹	13	6	18	19	12	18	7	9	13	12
Lettere skadd	40	57	51	79	49	65	54	55	92	53

¹ Meget alvorlig og alvorlig skadde personer.

Tabell 3 Personer drept eller skadd, etter trafikantgruppe og kjønn. 1990-1999

	1990	1991	1992	1993	1994	1995	1996	1997	1998	1999
Personer drept eller skadd										
I alt	12 218	12 035	11 729	11 817	11 530	12 061	12 280	12 126	12 472	11 764
Menn	7 154	6 939	6 750	6 770	6 587	6 944	6 992	7 194	7 438	7 083
Kvinner	5 064	5 096	4 979	5 047	4 943	5 117	5 288	4 932	5 034	4 681
Bilførere	5 142	5 066	5 148	5 192	5 188	5 402	5 559	5 604	5 775	5 478
Menn	3 274	3 184	3 257	3 265	3 231	3 403	3 445	3 600	3 713	3 560
Kvinner	1 868	1 882	1 891	1 927	1 957	1 999	2 114	2 004	2 062	1 918
Bilpassasjerer	3 415	3 501	3 329	3 198	3 082	3 325	3 398	3 240	3 405	3 256
Menn	1 467	1 464	1 373	1 329	1 252	1 408	1 397	1 384	1 553	1 447
Kvinner	1 948	2 037	1 956	1 869	1 830	1 917	2 001	1 856	1 852	1 809
Motorsykkel	544	468	455	516	491	592	646	721	748	783
Menn	473	401	375	412	407	477	527	597	623	672
Kvinner	71	67	80	104	84	115	119	124	125	111
Moped	830	768	626	612	571	546	510	480	449	404
Menn	682	627	509	493	448	437	410	393	364	330
Kvinner	148	141	117	119	123	109	100	87	85	74
Sykkel	961	949	1 023	1 078	1 005	952	1 005	970	913	821
Menn	576	606	655	649	641	597	641	636	587	549
Kvinner	385	343	368	429	364	355	364	334	326	272
Fotgjengere/akende ..	1 268	1 214	1 070	1 111	1 126	1 156	1 097	1 040	1 074	954
Menn	639	605	525	536	560	559	524	522	518	469
Kvinner	629	609	545	575	566	597	573	518	556	485
Førere og passasjerer på traktor mv.	58	69	78	110	67	88	65	71	108	68
Menn	43	52	56	86	48	63	48	62	80	56
Kvinner	15	17	22	24	19	25	17	9	28	12
Personer drept										
I alt	332	323	325	281	283	305	255	303	352	304
Menn	253	220	229	189	195	207	169	213	255	216
Kvinner	79	103	96	92	88	98	86	90	97	88
Bilførere	129	125	133	111	129	120	121	146	157	142
Menn	105	97	110	89	106	98	89	115	130	115
Kvinner	24	28	23	22	23	22	32	31	27	27
Bilpassasjerer	85	70	76	62	68	87	54	62	69	72
Menn	54	37	41	31	34	40	24	29	37	36
Kvinner	31	33	35	31	34	47	30	33	32	36
Motorsykkel	25	24	14	22	14	19	11	27	36	33
Menn	24	19	12	17	12	17	11	24	33	29
Kvinner	1	5	2	5	2	2	-	3	3	4
Moped	14	14	10	8	8	5	6	11	10	5
Menn	12	12	9	7	7	4	6	9	9	5
Kvinner	2	2	1	1	1	1	-	2	1	-
Sykkel	17	16	27	18	16	18	7	11	25	15
Menn	15	13	20	13	9	14	7	6	15	10
Kvinner	2	3	7	5	7	4	-	5	10	5
Fotgjengere/akende ..	57	68	56	48	42	51	52	39	52	34
Menn	38	36	28	22	24	30	28	24	28	18
Kvinner	19	32	28	26	18	21	24	15	24	16
Førere og passasjerer på traktor mv.	5	6	9	12	6	5	4	7	3	3
Menn	5	6	9	10	3	4	4	6	3	3
Kvinner	-	-	-	2	3	1	-	1	-	-

Tabell 4 Personer drept eller skadd, etter trafikantgruppe og alder. 1999

Alder	I alt	Bilførere	Bilpas- sajserer	Førere og passasjerer på						
				Lett motor- sykkel	Annen motor- sykkel	Moped	Sykkel	Fotgjen- gere	Personer på spark, kjelke og ski	Førere av traktor mv.
Personer drept eller skadd										
1998	12 472	5 775	3 405	77	671	449	913	1 036	38	108
1999	11 764	5 478	3 256	100	683	404	821	920	34	68
- 6 år	289	-	183	-	-	-	16	80	9	1
7-14 "	685	1	315	-	3	12	199	137	15	3
15-19 "	1 923	600	724	83	20	291	96	88	1	20
20-24 "	1 593	860	422	7	133	15	78	72	1	5
25-29 "	1 395	797	270	3	175	16	67	60	-	7
30-34 "	1 113	646	216	1	119	13	52	58	1	7
35-39 "	882	545	173	1	71	7	47	35	-	3
40-44 "	730	416	136	1	76	7	60	30	-	4
45-49 "	642	388	131	1	36	5	40	39	1	1
50-54 "	574	332	130	2	23	4	40	36	1	6
55-59 "	415	256	87	1	13	7	20	27	1	3
60-64 "	312	170	86	-	1	3	22	28	-	2
65-69 "	263	140	63	-	1	2	16	38	-	3
70-74 "	270	109	85	-	-	8	20	47	1	-
75-79 "	285	119	84	-	-	7	19	51	2	3
80- "	244	77	61	-	3	7	12	83	1	-
Uoppgitt alder	149	22	90	-	9	-	17	11	-	-
Personer drept										
1998	352	157	69	1	35	10	25	50	2	3
1999	304	142	72	4	29	5	15	33	1	3
- 6 år	8	-	4	-	-	-	-	3	1	-
7-14 "	11	-	7	-	-	-	1	3	-	-
15-19 "	41	14	18	3	1	2	2	-	-	1
20-24 "	36	18	9	1	6	-	-	2	-	-
25-29 "	36	20	3	-	10	1	-	1	-	1
30-34 "	26	9	4	-	9	2	1	1	-	-
35-39 "	24	15	1	-	3	-	1	4	-	-
40-44 "	11	7	2	-	-	-	-	2	-	-
45-49 "	13	11	1	-	-	-	1	-	-	-
50-54 "	17	10	2	-	-	-	2	3	-	-
55-59 "	9	8	-	-	-	-	1	-	-	-
60-64 "	6	2	2	-	-	-	-	1	-	1
65-69 "	17	12	1	-	-	-	1	3	-	-
70-74 "	11	2	3	-	-	-	3	3	-	-
75-79 "	21	10	8	-	-	-	1	2	-	-
80- "	17	4	7	-	-	-	1	5	-	-



Arbeidskraftundersøkelsen, 1. kvartal 2000

Økt arbeidsledighet

91 000 personer var arbeidsledige i 1. kvartal i år, en økning på 21 000 fra samme kvartal i fjor. Nye sesongjusterte tall fra Arbeidskraftundersøkelsene (AKU) antyder en forsiktig økning i arbeidsledigheten fra 4. kvartal 1999 til 1. kvartal i år, etter oppgang også gjennom de to foregående kvartalene.

Høyere ledighetsnivå

Ifølge AKU var det 91 000 arbeidsledige i 1. kvartal 2000. De arbeidsledige utgjorde da 3,9 prosent av arbeidsstyrken. Ifølge de sesongjusterte tallene nådde ledigheten en bunn høsten 1998. Den holdt seg rundt dette nivået gjennom første halvår i fjor, for deretter å stige gjennom andre halvår. Tallene viser at ledigheten nå er på et klart høyere nivå enn for ett år siden.

Kraftig oppgang blant menn

Fra 1. kvartal 1999 til 1. kvartal i år, har ledigheten økt i alle aldersgrupper blant både menn og kvinner. Ledigheten gikk opp fra 2,9 til 3,3 prosent blant kvinner og opp fra 3,2 til 4,4 blant menn. Økningen i arbeidsledigheten var sterkest blant menn 25-54 år, hvor ledigheten økte med 43 prosent.

Tallet på langtidsledige økte med 4 000 siste år. Langtidsledige er personer som har hatt en sammenhengende ledighetsperiode på over et halvt år. Andelen økte fra 16 til 17 prosent.

Det var 68 000 undersysselsatte i 1. kvartal, det vil si deltidssysselsatte som søker mer arbeid. Det var 4 000

Arbeidsledige (AKU), registrerte arbeidsledige og registrerte arbeidsledige + arbeidsmarkedstiltak. Sesongjusterte tall. 1 000

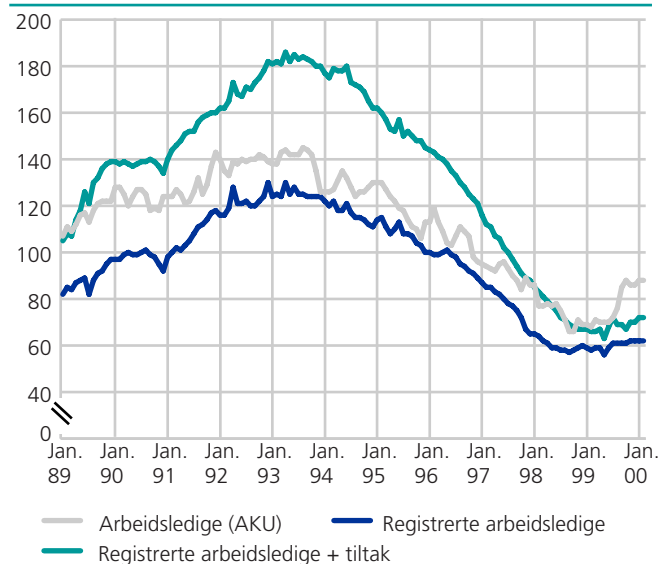

Arbeidsstyrken, sysselsatte og utførte ukeverk. Sesongjusterte tall. 1 000

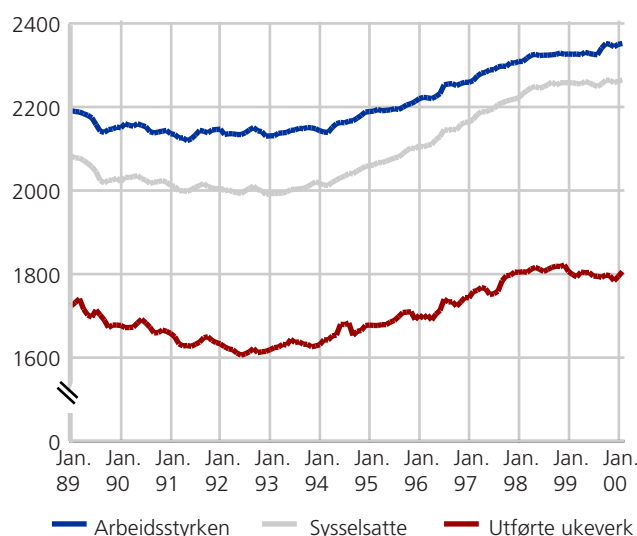

færre enn i samme kvartal året før. Som andel av alle deltidssysselsatte tilsvarte det en nedgang fra 10,8 til 10,2 prosent.

73,0 prosent av befolkningen i alderen 16-74 år var enten sysselsatte eller arbeidsledige i 1. kvartal 2000, mot 72,6 prosent ett år tidligere. Yrkesdeltakelsen økte med 0,4 prosentpoeng for både kvinner og menn. Særlig sterk oppgang i yrkesdeltakelsen var det i aldersgruppen 16-19 år.

Sammenlignet med 1. kvartal 1999 var det oppgang i sysselsettingen innenfor offentlig administrasjon, undervisning, helse- og sosialtjenester og detaljhandel. Innenfor industri og transporttjenester var det derimot en nedgang i sysselsettingen.

Økning i utførte ukeverk

Statistisk sentralbyrå (SSB) har anslått at økningen i utførte ukeverk siste år var på 17 000, eller 0,9 prosent. Disse tallene er imidlertid særlig usikre, dels på grunn av ulik plassering av påsken i de to årene og dels på grunn av at andelen som tok ferie en del av

referanseuken kan ha vært ulik i de to årene. Dette har ført til brudd i tidsserien for utførte ukeverk og fravær.

Færre midlertidig ansatte

187 000 personer var midlertidig ansatt 1. kvartal i år, en nedgang på 18 000 fra samme kvartal i fjor. Omfanget av midlertidige ansettelser var relativt sett høyest i hotell- og restaurantvirksomhet, undervisning og helse- og sosialtjenester. Størst nedgang i andelen midlertidig ansatte var det i primærnæringene og transport og kommunikasjon. I detaljhandel og hotell- og restaurantvirksomhet økte andelen midlertidig ansatte.

Nedgang i sykefraværet blant kvinner

91 000 sysselsatte var midlertidig fraværende på grunn av sykdom hele undersøkelsesuken i 1. kvartal. Andelen med sykefravær var 4,6 prosent for kvinner og 3,6

prosent for menn. Justert for bruddet i tidsserien, anslås sykefraværet samlet å være uendret siste år, men med en økning på 0,3 prosentpoeng blant menn og en nedgang på 0,4 prosentpoeng blant kvinner.

Sesongjusterte tall

Kvalitetstester viser at de sesongjusterte tallene for AKU-ledige er usikre. Sesongjusteringsmetoden har problemer med å identifisere et sesongmønster i denne tallserien. De tilfeldige utslagene er relativt store i forhold til sesongkomponenten. SSB planlegger i løpet av inneværende år å publisere sesongjusterte AKU-tall basert på det observerte sesongmønsteret etter omleggingen av undersøkelsen i 1996.

Statistikken utgis hvert kvartal.

Tabell 1 Personer 16-74 år i arbeidsstyrken, utførte ukeverk, registrerte arbeidsledige og personer i arbeidsmarkedstiltak. 1 000 og prosent

	Arbeidskraftundersøkelsen (AKU)						Registrerte ²			
	Personer 16-74 år	Arbeidsstyrken		Sysselsattesatte		Utførte ukeverk (37,5 t.)	Arbeidsledige		Arbeids- ledige ³	Arbeids- markeds- tiltak
		I alt	Prosent	I alt	Prosent		I alt	Prosent ¹		
	1 000	1 000		1 000		1 000	1 000		1 000	1 000
	Årsgjennomsnitt									
1985	3 004	2 067	68,8	2 014	67,0	1 758	53	2,6	51	24
1990	3 094	2 142	69,2	2 030	65,6	1 698	112	5,2	93	40
1994	3 136	2 151	68,6	2 035	64,9	1 696	116	5,4	110	53
1995	3 140	2 186	69,6	2 079	66,2	1 725	107	4,9	102	42
1996	3 146	2 240	71,2	2 132	67,8	1 716	108	4,8	91	35
1997	3 154	2 287	72,5	2 195	69,6	1 770	92	4,0	74	23
1998	3 167	2 323	73,3	2 248	71,0	1 813	74	3,2	56	15
1999	3 183	2 333	73,3	2 258	71,0	1 798	75	3,2	60	8
	Endring fra året før									
1984	21	20	:	24	:	23	-5	:	3	4
1985	25	34	:	44	:	52	-11	:	-15	2
1986	20	:	:	:	:	:	-12	:	-15	-10
1987	22	43	:	40	:	21	3	:	-4	-7
1988	25	12	:	-12	:	:	24	:	17	1
1989	16	-29	:	-65	:	:	36	:	34	26
1990	7	-13	:	-19	:	:	6	:	10	6
1991	11	-16	:	-21	:	-33	4	:	8	5
1992	11	4	:	-5	:	-6	10	:	14	4
1993	9	1	:	-	:	8	1	:	4	8
1994	12	20	:	30	:	28	-11	:	-8	-4
1995	3	35	:	44	:	28	-9	:	-8	-11
1996	6	:	:	:	:	:	:	:	-11	-7
1997	8	47	:	63	:	54	-16	:	-17	-12
1998	13	35	:	54	:	42	-18	:	-18	-8
1999	15	10	:	10	:	-15	-	:	-	-6
	Kvartalstall									
1997										
2. kvartal	3 155	2 300	72,9	2 196	69,6	1 833	104	4,5	74	23
3. kvartal	3 153	2 314	73,4	2 221	70,4	1 666	93	4,0	76	14
4. kvartal	3 152	2 282	72,4	2 209	70,1	1 862	73	3,2	59	25
1998										
1. kvartal	3 169	2 299	72,6	2 219	70,0	1 846	80	3,5	63	21
2. kvartal	3 167	2 341	73,9	2 258	71,3	1 844	83	3,6	54	17
3. kvartal	3 167	2 342	74,0	2 268	71,6	1 713	74	3,2	56	9
4. kvartal	3 167	2 308	72,9	2 248	71,0	1 847	60	2,6	50	12
1999										
1. kvartal	3 183	2 311	72,6	2 240	70,4	1 850	70	3,0	62	9
2. kvartal	3 182	2 343	73,7	2 267	71,3	1 857	76	3,2	56	8
3. kvartal	3 182	2 348	73,8	2 270	71,3	1 625	78	3,3	64	5
4. kvartal	3 184	2 330	73,2	2 256	70,9	1 860	74	3,2	57	11
2000										
1. kvartal	3 202	2 337	73,0	2 246	70,1	1 925	91	3,9	66	12
	Endring fra samme kvartal året før ⁴									
1997										
2. kvartal	7	56	:	66	:	:	-10	:	-17	-11
3. kvartal	8	46	:	62	:	75	-16	:	-19	-11
4. kvartal	11	41	:	61	:	72	-20	:	-20	-10
1998										
1. kvartal	12	47	:	67	:	:	-20	:	-22	-9
2. kvartal	12	41	:	62	:	:	-21	:	-21	-6
3. kvartal	14	28	:	47	:	48	-19	:	-20	-5
4. kvartal	14	26	:	39	:	:	-13	:	-8	-13
1999										
1. kvartal	15	12	:	22	:	4	-10	:	-6	-12
2. kvartal	15	2	:	9	:	:	-7	:	-2	-9
3. kvartal	15	6	:	2	:	:	4	:	3	-4
4. kvartal	17	22	:	8	:	:	14	:	3	-1
2000										
1. kvartal	19	27	:	6	:	:	21	:	4	2

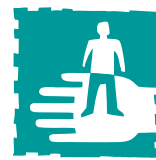

Sosialhjelpsstatistikk. Foreløpige tall, 1999

Stadig færre sosialhjelpsklienter

Tallet på sosialhjelpsmottakere gikk ned med om lag 6 000 personer fra 1998 til 1999. Samtidig gikk utbetalingene til sosialhjelp opp med rundt 80 millioner kroner.

Tallet på mottakere av sosialhjelp ble redusert fra 132 500 i 1998 til rundt 126 500 i 1999. Fra 1997 til 1998 gikk tallet ned med 13 500 klienter. I fjor ble det utbetalt anslagsvis 3,810 milliarder kroner mot 3,727 milliarder kroner året før.

Om statistikken

Tallene er foreløpige og basert på ureviderte opplysninger fra 95 prosent av kommunene. Det foreligger ikke tall på fylkes- eller kommunenivå. Endelige tall for økonomisk sosialhjelp 1999 vil bli publisert i september.



Arbeidstakere etter bosted og utdanning, 4. kvartal 1999

Lav vekst i antall arbeidstakere

Antall arbeidstakere økte med 0,7 prosent fra 4. kvartal 1998 til 4. kvartal 1999. Økningen tilsvarer 14 100 arbeidstakere. Størst økning var det i Vestfold med 2,0 prosent, mens Finnmark hadde størst nedgang med 1,0 prosent.

Prosentvis endring i antall arbeidstakere 16-74 år fra 4. kvartal 1998 til 4. kvartal 1999 og fra 4. kvartal 1990 til 4. kvartal 1999, etter bostedsfylke

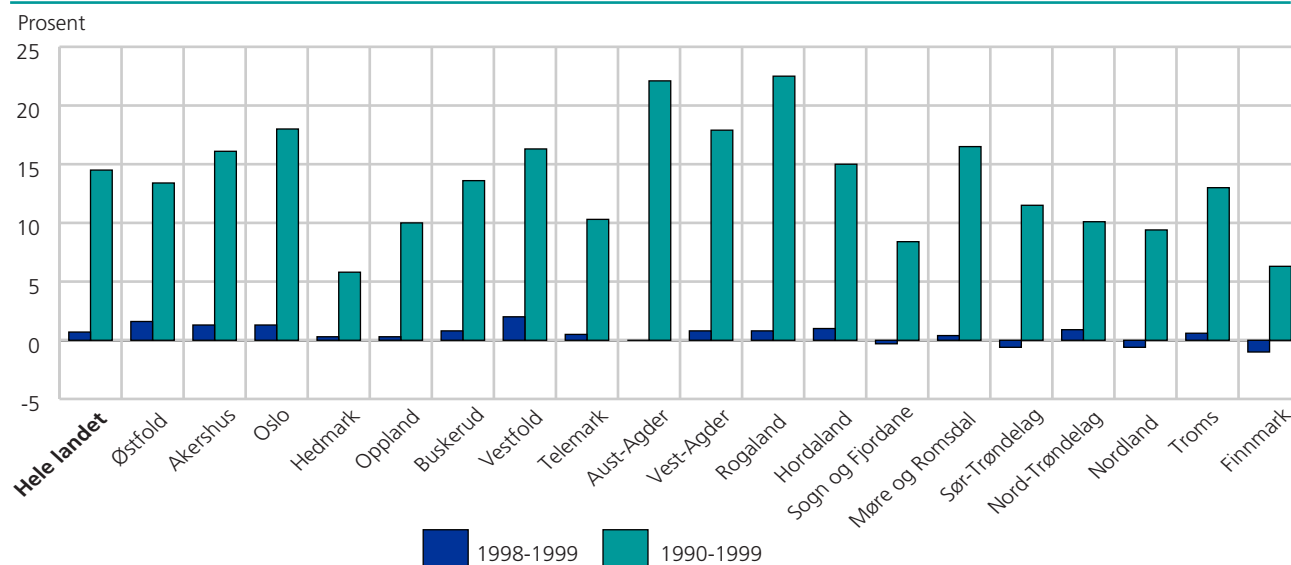

Foruten Finnmark hadde også Nordland, Sør-Trøndelag og Sogn og Fjordane nedgang i antall arbeidstakere.

For hele landet under ett var økningen 0,5 prosent for menn og 1,0 prosent for kvinner. Størst prosentvis økning blant mannlige arbeidstakere fant vi i Oslo, med 1,5 prosent, mens det for kvinnelige arbeidstakere var størst økning i Vestfold, med 2,8 prosent.

Fra 1990 til 1999 økte antall arbeidstakere med 14,5 prosent. Rogaland hadde den største økningen med 22,5 prosent. Deretter fulgte Aust-Agder med 22,1 prosent og Oslo med 18,0. Lavest vekst fant vi i Hedmark med 5,8 prosent. Tallene er justerte for at 12 000 sjøfolk kom med i datagrunnlaget fra og med 1992.

Flere arbeidstakere over 40 år

For hele landet var det sist år en økning i antall arbeidstakere over 40 år. Den prosentvise økningen var størst for aldersgruppen 55-66 år og alle fylkene hadde en økning i denne aldersgruppen. Samtlige fylker hadde en økning i antall arbeidstakere i alderen 40-66 år.

Flest kvinner med heltidsarbeid i Oslo og Finnmark

I 1999 arbeidet 88,3 prosent av de mannlige arbeidstakerne heltid, det vil si 30 timer eller mer per uke, mens tilsvarende tall for kvinner var 57,5 prosent. Høyest andel menn som arbeidet heltid i 1999 fant vi i Møre og Romsdal med 90,0 prosent, mens Nord-Trøndelag hadde lavest andel med 86,3 prosent. Oslo har høyest andel kvinner som arbeidet heltid, med 75,9 prosent i 1999 og Vest-Agder lavest andel med 44,6 prosent.

Fra 1990 til 1999 har det for samtlige fylker vært en økning i antall kvinnelige arbeidstakere som arbeider heltid. Sør-Trøndelag og Vestfold har hatt størst økning i andelen kvinner som arbeider heltid. Finnmark og Aust-Agder har hatt minst økning.

For menn har det i samme periode, for alle fylker, vært en nedgang i andelen som arbeider heltid. Finnmark og Hedmark har hatt størst nedgang, mens Sogn og Fjordane og Hordaland har hatt minst nedgang.

Flere med høyere utdanning

I 1999 viste tallene for hele landet under ett at 28,0 prosent av arbeidstakerne hadde utdanning på universitets- og høghskolenivå. Høyest andel fant vi i Oslo og Akershus med henholdsvis 40,9 og 32,2 prosent. Lavest andel hadde Oppland med 22,3 prosent. Alle fylkene

hadde det siste året en økning i andelen arbeidstakere med utdanning på universitets- og høghskolenivå.

Statistikken kommer ut årlig. Den er også tilgjengelig med kommunetall i Norges offisielle statistikk (NOS) Regionalstatistikk.

Tabell 1 Befolkning og arbeidstakere 16-74 år, etter bostedsfylke og kjønn. 4. kvartal 1990, 1998 og 1999

Bostedsfylke. Kjønn	Befolkning			Arbeidstakere			Endring siste år	Endring i prosent siste år	Endring i prosent 1990-1999
	1990	1998	1999	1990	1998	1999			
Hele landet	3 088 233	3 166 654	3 183 534	1 683 775	1 926 745	1 940 815	14 070	0,7	15,3
Menn	1 549 781	1 593 676	1 603 170	880 751	1 010 396	1 015 146	4 750	0,5	15,3
Kvinner	1 538 452	1 572 978	1 580 364	803 024	916 349	925 669	9 320	1,0	15,3
01 Østfold	174 781	177 649	178 452	92 556	103 695	105 377	1 682	1,6	13,9
Menn	87 214	88 798	89 207	49 249	54 590	55 044	454	0,8	11,8
Kvinner	87 567	88 851	89 245	43 307	49 105	50 333	1 228	2,5	16,2
02 Akershus	311 893	331 208	334 412	193 114	221 523	224 370	2 847	1,3	16,2
Menn	155 770	164 662	166 173	100 474	114 483	115 830	1 347	1,2	15,3
Kvinner	156 123	166 546	168 239	92 640	107 040	108 540	1 500	1,4	17,2
03 Oslo	346 423	372 817	376 289	199 001	232 371	235 338	2 967	1,3	18,3
Menn	167 631	183 941	186 009	99 210	118 249	119 984	1 735	1,5	20,9
Kvinner	178 792	188 876	190 280	99 791	114 122	115 354	1 232	1,1	15,6
04 Hedmark	137 713	133 150	133 118	71 004	74 995	75 204	209	0,3	5,9
Menn	68 957	66 732	66 810	36 947	38 753	38 879	126	0,3	5,2
Kvinner	68 756	66 418	66 308	34 057	36 242	36 325	83	0,2	6,7
05 Oppland	133 643	130 685	130 576	68 279	74 943	75 152	209	0,3	10,1
Menn	67 431	65 882	65 857	35 424	38 796	38 840	44	0,1	9,6
Kvinner	66 212	64 803	64 719	32 855	36 147	36 312	165	0,5	10,5
06 Buskerud	165 180	168 636	169 606	93 941	106 057	106 881	824	0,8	13,8
Menn	82 460	84 584	85 128	49 178	55 453	55 753	300	0,5	13,4
Kvinner	82 720	84 052	84 478	44 763	50 604	51 128	524	1,0	14,2
07 Vestfold	144 555	150 397	151 446	76 914	88 866	90 622	1 756	2,0	17,8
Menn	71 753	74 880	75 523	40 580	46 739	47 314	575	1,2	16,6
Kvinner	72 802	75 517	75 923	36 334	42 127	43 308	1 181	2,8	19,2
08 Telemark	118 095	116 579	116 631	61 763	68 104	68 415	311	0,5	10,8
Menn	59 218	58 448	58 492	33 149	36 107	35 920	-187	-0,5	8,4
Kvinner	58 877	58 131	58 139	28 614	31 997	32 495	498	1,6	13,6
09 Aust-Agder	68 461	71 594	72 011	33 441	41 466	41 481	15	0,0	24,0
Menn	34 397	36 374	36 574	18 040	22 393	22 193	-200	-0,9	23,0
Kvinner	34 064	35 220	35 437	15 401	19 073	19 288	215	1,1	25,2
10 Vest-Agder	103 019	107 584	108 635	53 324	63 082	63 607	525	0,8	19,3
Menn	51 535	54 048	54 624	28 752	34 199	34 483	284	0,8	19,9
Kvinner	51 484	53 536	54 011	24 572	28 883	29 124	241	0,8	18,5
11 Rogaland	237 911	256 365	259 477	134 295	164 509	165 829	1 320	0,8	23,5
Menn	120 104	129 957	131 606	72 848	89 412	89 713	301	0,3	23,2
Kvinner	117 807	126 408	127 871	61 447	75 097	76 116	1 019	1,4	23,9
12 Hordaland	293 561	302 664	304 696	165 213	189 728	191 675	1 947	1,0	16,0
Menn	148 089	153 040	154 331	87 316	101 064	101 747	683	0,7	16,5
Kvinner	145 472	149 624	150 365	77 897	88 664	89 928	1 264	1,4	15,4
14 Sogn og Fjordane ..	74 159	73 863	73 685	40 751	44 905	44 765	-140	-0,3	9,9
Menn	38 352	38 141	37 987	21 520	23 597	23 386	-211	-0,9	8,7
Kvinner	35 807	35 722	35 698	19 231	21 308	21 379	71	0,3	11,2
15 Møre og Romsdal ..	169 212	169 787	169 875	84 946	100 516	100 916	400	0,4	18,8
Menn	86 221	86 814	86 931	45 012	53 951	53 778	-173	-0,3	19,5
Kvinner	82 991	82 973	82 944	39 934	46 565	47 138	573	1,2	18,0

Tabell 1 (forts.) Befolkning og arbeidstakere 16-74 år, etter bostedsfylke og kjønn. 4. kvartal 1990, 1998 og 1999

Bostedsfylke. Kjønn	Befolkning			Arbeidstakere			Endring siste år	Endring i prosent siste år	Endring i prosent 1990-1999
	1990	1998	1999	1990	1998	1999			
16 Sør-Trøndelag	183 367	185 857	186 764	100 585	113 492	112 762	-730	-0,6	12,1
Menn	92 100	93 546	94 150	52 423	59 125	59 300	175	0,3	13,1
Kvinner	91 267	92 311	92 614	48 162	54 367	53 462	-905	-1,7	11,0
17 Nord-Trøndelag	90 502	88 482	88 389	46 017	50 425	50 865	440	0,9	10,5
Menn	46 241	45 153	45 048	24 340	26 452	26 530	78	0,3	9,0
Kvinner	44 261	43 329	43 341	21 677	23 973	24 335	362	1,5	12,3
18 Nordland	172 612	168 145	167 978	85 090	94 814	94 228	-586	-0,6	10,7
Menn	88 087	85 769	85 686	43 993	49 306	48 668	-638	-1,3	10,6
Kvinner	84 525	82 376	82 292	41 097	45 508	45 560	52	0,1	10,9
19 Troms	107 820	107 753	108 191	55 583	63 169	63 548	379	0,6	14,3
Menn	55 287	55 042	55 284	28 154	32 534	32 796	262	0,8	16,5
Kvinner	52 533	52 711	52 907	27 429	30 635	30 752	117	0,4	12,1
20 Finnmark	55 308	53 430	53 297	27 958	30 084	29 780	-304	-1,0	6,5
Menn	28 918	27 857	27 745	14 142	15 192	14 988	-204	-1,3	6,0
Kvinner	26 390	25 573	25 552	13 816	14 892	14 792	-100	-0,7	7,1

Tabell 2 Arbeidstakere 16-74 år, etter alder og bostedsfylke. 4. kvartal 1990, 1998 og 1999

Bostedsfylke. År	Aldersgrupper							
	16-74 år	16-19 år	20-24 år	25-39 år	40-54 år	55-66 år	67-74 år	20-66 år
Hele landet								
1990	1 683 775	65 656	178 069	651 397	547 688	220 586	20 379	1 597 740
1998	1 926 745	70 925	167 339	742 100	693 503	239 510	13 368	1 842 452
1999	1 940 815	73 471	162 248	740 586	697 916	252 678	13 916	1 853 428
01 Østfold								
1990	92 556	3 996	10 386	34 533	31 351	11 382	908	87 652
1998	103 695	3 910	9 331	38 575	38 683	12 574	622	99 163
1999	105 377	4 102	9 088	38 840	39 211	13 518	618	100 657
02 Akershus								
1990	193 114	8 315	19 197	70 416	66 836	26 061	2 289	182 510
1998	221 523	9 172	17 808	82 729	80 764	29 314	1 736	210 615
1999	224 370	9 727	17 507	82 811	81 082	31 387	1 856	212 787
03 Oslo								
1990	199 001	5 479	19 611	84 712	57 920	27 711	3 568	189 954
1998	232 371	6 538	19 033	106 102	72 423	26 336	1 939	223 894
1999	235 338	6 900	18 853	107 538	72 290	27 810	1 947	226 491
04 Hedmark								
1990	71 004	2 447	7 269	26 005	24 262	10 181	840	67 717
1998	74 995	2 202	6 317	26 770	29 206	9 986	514	72 279
1999	75 204	2 330	6 195	26 617	29 222	10 337	503	72 371
05 Oppland								
1990	68 279	2 524	7 461	24 876	22 748	9 749	921	64 834
1998	74 943	2 512	6 657	27 490	27 711	10 017	556	71 875
1999	75 152	2 626	6 233	27 366	27 943	10 440	544	71 982
06 Buskerud								
1990	93 941	4 106	10 234	34 805	31 566	12 147	1 083	88 752
1998	106 057	4 133	9 312	39 252	39 245	13 409	706	101 218
1999	106 881	4 190	8 961	39 385	39 196	14 368	781	101 910
07 Vestfold								
1990	76 914	3 392	8 122	28 900	25 909	9 809	782	72 740
1998	88 866	3 552	7 692	32 410	33 323	11 305	584	84 730
1999	90 622	3 843	7 809	32 502	33 781	11 989	698	86 081

Tabell 2 (forts.) Arbeidstakere 16-74 år, etter alder og bostedsfylke. 4. kvartal 1990, 1998 og 1999

Bostedsfylke. År	Aldersgrupper							
	16-74 år	16-19 år	20-24 år	25-39 år	40-54 år	55-66 år	67-74 år	20-66 år
08 Telemark								
1990	61 763	2 512	6 705	23 153	20 815	7 876	702	58 549
1998	68 104	2 492	6 050	24 836	25 736	8 608	382	65 230
1999	68 415	2 514	5 850	24 628	25 783	9 235	405	65 496
09 Aust-Agder								
1990	33 441	1 397	3 302	12 860	11 485	4 083	314	31 730
1998	41 466	1 773	3 995	14 887	15 651	4 923	237	39 456
1999	41 481	1 762	3 765	14 680	15 758	5 281	235	39 484
10 Vest-Agder								
1990	53 324	2 269	5 736	20 268	17 279	7 159	613	50 442
1998	63 082	2 734	6 003	23 756	22 423	7 777	389	59 959
1999	63 607	2 789	5 903	23 773	22 557	8 147	438	60 380
11 Rogaland								
1990	134 295	6 660	15 496	54 190	41 105	15 455	1 389	126 246
1998	164 509	8 349	16 078	64 830	56 060	18 209	983	155 177
1999	165 829	8 578	15 765	64 555	56 823	19 073	1 035	156 216
12 Hordaland								
1990	165 213	6 675	17 626	63 370	53 122	22 437	1 983	156 555
1998	189 728	6 904	16 934	72 255	67 853	24 445	1 337	181 487
1999	191 675	7 173	16 146	72 267	68 971	25 731	1 387	183 115
14 Sogn og Fjordane								
1990	40 751	1 867	4 598	15 759	12 319	5 495	713	38 171
1998	44 905	1 780	3 959	16 643	16 249	5 842	432	42 693
1999	44 765	1 802	3 701	16 347	16 416	6 035	464	42 499
15 Møre og Romsdal								
1990	84 946	2 997	8 280	32 238	27 927	12 315	1 189	80 760
1998	100 516	3 982	8 564	35 831	38 255	13 095	789	95 745
1999	100 916	3 873	8 308	35 488	38 581	13 813	853	96 190
16 Sør-Trøndelag								
1990	100 585	3 265	10 476	39 887	32 670	13 100	1 187	96 133
1998	113 492	2 973	9 575	44 306	41 305	14 452	881	109 638
1999	112 762	3 230	8 926	43 460	41 343	14 988	815	108 717
17 Nord-Trøndelag								
1990	46 017	1 734	4 774	17 685	15 339	5 996	489	43 794
1998	50 425	1 529	4 122	18 371	19 402	6 681	320	48 576
1999	50 865	1 623	3 951	18 388	19 559	7 029	315	48 927
18 Nordland								
1990	85 090	2 711	8 893	33 618	28 690	10 458	720	81 659
1998	94 814	3 197	7 784	35 635	35 834	11 889	475	91 142
1999	94 228	3 184	7 496	34 999	35 747	12 296	506	90 538
19 Troms								
1990	55 583	2 036	6 383	22 525	17 882	6 259	498	53 049
1998	63 169	2 183	5 531	24 768	22 927	7 415	345	60 641
1999	63 548	2 242	5 398	24 531	23 141	7 853	383	60 923
20 Finnmark								
1990	27 958	1 274	3 520	11 597	8 463	2 913	191	26 493
1998	30 084	1 010	2 594	12 654	10 453	3 232	141	28 933
1999	29 780	983	2 393	12 411	10 512	3 348	133	28 664

Tabell 3 Arbeidstakere 16-74 år, etter bostedsfylke og alder. I prosent av befolkningen. 4. kvartal 1990, 1998 og 1999

Bostedsfylke. År	Befolkningens alder							
	16-74	16-19	20-24	25-39	40-54	55-66	67-74	20-66
Hele landet								
1990	54,5	25,8	52,9	68,5	70,7	47,7	6,5	63,3
1998	60,8	33,2	58,7	73,6	75,1	51,7	4,8	68,7
1999	60,9	34,5	58,2	73,2	75,0	52,5	5,1	68,6
01 Østfold								
1990	52,9	27,5	56,8	68,8	68,5	41,1	4,9	61,8
1998	58,3	33,4	59,3	73,6	72,7	45,3	3,6	66,5
1999	59,0	35,6	60,0	73,6	73,2	46,7	3,7	66,9
02 Akershus								
1990	61,9	32,4	57,9	72,1	77,7	58,0	9,2	69,7
1998	66,8	42,7	64,6	77,4	79,9	60,4	6,6	74,2
1999	67,0	45,4	64,6	77,1	79,6	61,4	7,1	74,0
03 Oslo								
1990	57,4	30,5	56,3	68,2	71,1	55,2	9,3	65,4
1998	62,3	37,9	60,8	71,9	71,8	56,0	6,6	68,5
1999	62,5	39,7	60,8	71,8	71,2	56,7	7,0	68,3
04 Hedmark								
1990	51,5	21,8	53,3	69,4	69,3	43,0	4,9	61,7
1998	56,3	25,8	56,8	72,7	72,5	45,6	3,5	65,6
1999	56,4	27,2	57,6	72,6	72,1	46,0	3,5	65,6
05 Oppland								
1990	51,0	22,3	52,8	67,0	67,2	43,9	6,0	60,4
1998	57,3	29,4	59,8	73,3	71,6	47,0	4,0	66,2
1999	57,5	30,8	58,0	73,0	71,9	47,7	4,1	66,1
06 Buskerud								
1990	56,8	30,1	58,8	71,3	73,4	48,6	6,2	66,1
1998	62,8	38,2	62,7	76,0	76,9	53,1	4,6	70,9
1999	63,0	38,4	62,3	75,7	76,6	54,1	5,3	70,7
07 Vestfold								
1990	53,2	28,1	54,3	68,1	69,3	43,4	5,1	62,0
1998	59,0	34,5	58,6	72,8	73,5	48,1	4,2	67,0
1999	59,8	37,5	60,1	72,8	73,8	49,5	5,1	67,4
08 Telemark								
1990	52,2	25,3	54,5	68,8	70,1	42,2	5,0	62,1
1998	58,4	30,8	57,4	73,0	73,5	48,8	3,3	67,1
1999	58,6	31,4	57,1	72,4	73,6	49,9	3,7	67,0
09 Aust-Agder								
1990	48,8	22,1	45,2	63,5	64,7	41,2	4,4	57,5
1998	57,9	31,3	56,2	71,7	72,4	46,5	4,0	65,7
1999	57,6	31,5	54,4	70,4	72,3	47,3	4,0	65,0
10 Vest-Agder								
1990	51,7	24,3	49,2	65,3	68,3	46,4	5,9	60,5
1998	58,6	32,0	56,6	71,7	73,8	48,9	4,2	66,6
1999	58,5	32,7	56,2	70,9	73,5	49,7	4,8	66,3
11 Rogaland								
1990	56,4	31,4	56,0	69,3	71,0	48,8	6,4	64,6
1998	64,1	41,6	63,8	75,6	77,1	53,2	5,3	71,2
1999	63,9	42,8	62,6	74,8	76,8	53,6	5,5	70,7
12 Hordaland								
1990	56,2	26,1	52,4	69,0	74,0	52,9	6,9	65,3
1998	62,6	31,5	58,9	74,2	78,5	56,4	5,3	70,9
1999	62,9	32,8	57,3	73,9	78,8	57,5	5,5	70,9
14 Sogn og Fjordane								
1990	54,9	27,5	54,4	70,9	69,8	49,1	8,9	64,2
1998	60,7	30,2	55,6	75,6	76,5	53,3	6,4	69,6
1999	60,7	30,7	53,7	75,2	76,9	53,5	7,0	69,4

Tabell 3 (forts.) Arbeidstakere 16-74 år, etter bostedsfylke og alder. I prosent av befolkningen. 4. kvartal 1990, 1998 og 1999

Bostedsfylke. År	Befolkningens alder							
	16-74	16-19	20-24	25-39	40-54	55-66	67-74	20-66
15 Møre og Romsdal								
1990	50,2	19,4	43,1	64,8	68,2	47,6	6,5	59,5
1998	59,2	30,3	52,3	72,5	76,3	52,5	4,9	67,9
1999	59,4	29,8	52,2	72,1	76,3	53,9	5,4	68,0
16 Sør-Trøndelag								
1990	54,8	21,5	51,3	69,8	72,3	48,2	6,4	64,1
1998	61,0	24,2	56,4	74,0	77,1	53,3	5,4	69,6
1999	60,3	26,4	53,9	72,3	76,4	53,4	5,1	68,4
17 Nord-Trøndelag								
1990	50,8	20,2	46,7	67,9	68,6	43,0	5,1	60,4
1998	56,9	22,7	51,0	72,1	74,4	48,9	3,7	66,3
1999	57,5	24,4	51,0	72,4	74,6	49,4	3,8	66,5
18 Nordland								
1990	49,2	18,0	45,7	66,1	66,9	39,5	3,9	58,5
1998	56,3	26,3	51,7	71,1	73,0	45,2	3,0	64,9
1999	56,0	26,4	50,9	70,6	72,5	45,5	3,2	64,4
19 Troms								
1990	51,5	21,3	49,6	66,5	66,1	41,4	5,2	59,7
1998	58,6	30,4	57,1	70,9	72,5	47,1	3,9	65,9
1999	58,7	30,9	57,9	70,2	72,7	48,1	4,4	65,9
20 Finnmark								
1990	50,5	25,0	49,4	65,6	63,3	37,5	4,4	57,7
1998	56,3	30,3	53,7	69,8	68,7	42,1	3,2	63,1
1999	55,8	28,9	53,0	69,0	68,7	42,6	3,1	62,8

Tabell 4 Arbeidstakere 16-74 år, etter alder og bostedsfylke. 4. kvartal 1990, 1998 og 1999. Prosent

Bostedsfylke. År	Arbeidstakere i alt	Aldersgrupper						
		16-74	16-19	20-24	25-39	40-54	55-66	67-74
Hele landet								
1990	1 683 775	100,0	3,9	10,6	38,7	32,5	13,1	1,2
1998	1 926 745	100,0	3,7	8,7	38,5	36,0	12,4	0,7
1999	1 940 815	100,0	3,8	8,4	38,2	36,0	13,0	0,7
01 Østfold								
1990	92 556	100,0	4,3	11,2	37,3	33,9	12,3	1,0
1998	103 695	100,0	3,8	9,0	37,2	37,3	12,1	0,6
1999	105 377	100,0	3,9	8,6	36,9	37,2	12,8	0,6
02 Akershus								
1990	193 114	100,0	4,3	9,9	36,5	34,6	13,5	1,2
1998	221 523	100,0	4,1	8,0	37,3	36,5	13,2	0,8
1999	224 370	100,0	4,3	7,8	36,9	36,1	14,0	0,8
03 Oslo								
1990	199 001	100,0	2,8	9,9	42,6	29,1	13,9	1,8
1998	232 371	100,0	2,8	8,2	45,7	31,2	11,3	0,8
1999	235 338	100,0	2,9	8,0	45,7	30,7	11,8	0,8
04 Hedmark								
1990	71 004	100,0	3,4	10,2	36,6	34,2	14,3	1,2
1998	74 995	100,0	2,9	8,4	35,7	38,9	13,3	0,7
1999	75 204	100,0	3,1	8,2	35,4	38,9	13,7	0,7
05 Oppland								
1990	68 279	100,0	3,7	10,9	36,4	33,3	14,3	1,3
1998	74 943	100,0	3,4	8,9	36,7	37,0	13,4	0,7
1999	75 152	100,0	3,5	8,3	36,4	37,2	13,9	0,7

Tabell 4 (forts.) Arbeidstakere 16-74 år, etter alder og bostedsfylke. 4. kvartal 1990, 1998 og 1999. Prosent

Bostedsfylke. År	Arbeidstakere i alt	Aldersgrupper						
		16-74	16-19	20-24	25-39	40-54	55-66	67-74
06 Buskerud								
1990	93 941	100,0	4,4	10,9	37,0	33,6	12,9	1,2
1998	106 057	100,0	3,9	8,8	37,0	37,0	12,6	0,7
1999	106 881	100,0	3,9	8,4	36,8	36,7	13,4	0,7
07 Vestfold								
1990	76 914	100,0	4,4	10,6	37,6	33,7	12,8	1,0
1998	88 866	100,0	4,0	8,7	36,5	37,5	12,7	0,7
1999	90 622	100,0	4,2	8,6	35,9	37,3	13,2	0,8
08 Telemark								
1990	61 763	100,0	4,1	10,9	37,5	33,7	12,8	1,1
1998	68 104	100,0	3,7	8,9	36,5	37,8	12,6	0,6
1999	68 415	100,0	3,7	8,6	36,0	37,7	13,5	0,6
09 Aust-Agder								
1990	33 441	100,0	4,2	9,9	38,5	34,3	12,2	0,9
1998	41 466	100,0	4,3	9,6	35,9	37,7	11,9	0,6
1999	41 481	100,0	4,2	9,1	35,4	38,0	12,7	0,6
10 Vest-Agder								
1990	53 324	100,0	4,3	10,8	38,0	32,4	13,4	1,1
1998	63 082	100,0	4,3	9,5	37,7	35,5	12,3	0,6
1999	63 607	100,0	4,4	9,3	37,4	35,5	12,8	0,7
11 Rogaland								
1990	134 295	100,0	5,0	11,5	40,4	30,6	11,5	1,0
1998	164 509	100,0	5,1	9,8	39,4	34,1	11,1	0,6
1999	165 829	100,0	5,2	9,5	38,9	34,3	11,5	0,6
12 Hordaland								
1990	165 213	100,0	4,0	10,7	38,4	32,2	13,6	1,2
1998	189 728	100,0	3,6	8,9	38,1	35,8	12,9	0,7
1999	191 675	100,0	3,7	8,4	37,7	36,0	13,4	0,7
14 Sogn og Fjordane								
1990	40 751	100,0	4,6	11,3	38,7	30,2	13,5	1,7
1998	44 905	100,0	4,0	8,8	37,1	36,2	13,0	1,0
1999	44 765	100,0	4,0	8,3	36,5	36,7	13,5	1,0
15 Møre og Romsdal								
1990	84 946	100,0	3,5	9,7	38,0	32,9	14,5	1,4
1998	100 516	100,0	4,0	8,5	35,6	38,1	13,0	0,8
1999	100 916	100,0	3,8	8,2	35,2	38,2	13,7	0,8
16 Sør-Trøndelag								
1990	100 585	100,0	3,2	10,4	39,7	32,5	13,0	1,2
1998	113 492	100,0	2,6	8,4	39,0	36,4	12,7	0,8
1999	112 762	100,0	2,9	7,9	38,5	36,7	13,3	0,7
17 Nord-Trøndelag								
1990	46 017	100,0	3,8	10,4	38,4	33,3	13,0	1,1
1998	50 425	100,0	3,0	8,2	36,4	38,5	13,2	0,6
1999	50 865	100,0	3,2	7,8	36,2	38,5	13,8	0,6
18 Nordland								
1990	85 090	100,0	3,2	10,5	39,5	33,7	12,3	0,8
1998	94 814	100,0	3,4	8,2	37,6	37,8	12,5	0,5
1999	94 228	100,0	3,4	8,0	37,1	37,9	13,0	0,5
19 Troms								
1990	55 583	100,0	3,7	11,5	40,5	32,2	11,3	0,9
1998	63 169	100,0	3,5	8,8	39,2	36,3	11,7	0,5
1999	63 548	100,0	3,5	8,5	38,6	36,4	12,4	0,6
20 Finnmark								
1990	27 958	100,0	4,6	12,6	41,5	30,3	10,4	0,7
1998	30 084	100,0	3,4	8,6	42,1	34,7	10,7	0,5
1999	29 780	100,0	3,3	8,0	41,7	35,3	11,2	0,4

Tabell 5 Mannlige arbeidstakere 16-74 år, etter alder og bostedsfylke. 4. kvartal 1990, 1998 og 1999. Prosent

Bostedsfylke. År	Arbeidstakere i alt	Aldersgrupper						
		16-74	16-19	20-24	25-39	40-54	55-66	67-74
Hele landet								
1990	880 751	100,0	3,7	10,0	39,7	32,0	13,4	1,2
1998	1 010 396	100,0	3,5	8,6	39,6	35,3	12,3	0,7
1999	1 015 146	100,0	3,6	8,2	39,2	35,3	13,0	0,8
01 Østfold								
1990	49 249	100,0	4,1	10,7	38,0	33,3	13,0	1,0
1998	54 590	100,0	3,5	8,8	38,4	36,4	12,3	0,6
1999	55 044	100,0	3,6	8,4	38,0	36,3	13,0	0,6
02 Akershus								
1990	100 474	100,0	4,0	9,1	37,2	34,2	14,1	1,3
1998	114 483	100,0	4,0	7,9	37,8	36,0	13,3	0,9
1999	115 830	100,0	4,2	7,7	37,3	35,7	14,2	1,0
03 Oslo								
1990	99 210	100,0	2,6	8,4	43,6	29,5	14,1	1,9
1998	118 249	100,0	2,7	7,5	46,9	30,9	11,1	0,9
1999	119 984	100,0	2,9	7,3	46,9	30,4	11,6	0,9
04 Hedmark								
1990	36 947	100,0	3,2	10,4	37,2	33,3	14,8	1,1
1998	38 753	100,0	2,6	8,7	37,0	37,8	13,1	0,7
1999	38 879	100,0	2,8	8,5	36,7	37,7	13,6	0,7
05 Oppland								
1990	35 424	100,0	3,6	10,9	37,7	32,2	14,4	1,3
1998	38 796	100,0	3,3	9,2	38,0	35,8	13,0	0,7
1999	38 840	100,0	3,4	8,6	37,7	36,0	13,5	0,7
06 Buskerud								
1990	49 178	100,0	4,1	10,4	38,0	33,0	13,5	1,1
1998	55 453	100,0	3,7	8,6	38,1	36,2	12,7	0,7
1999	55 753	100,0	3,7	8,3	38,0	35,9	13,5	0,7
07 Vestfold								
1990	40 580	100,0	4,0	9,9	38,4	33,0	13,7	1,0
1998	46 739	100,0	3,8	8,3	37,4	36,8	13,0	0,7
1999	47 314	100,0	3,9	8,3	36,8	36,4	13,6	0,9
08 Telemark								
1990	33 149	100,0	3,7	10,5	38,3	33,3	13,1	1,1
1998	36 107	100,0	3,3	8,7	37,5	37,2	12,7	0,5
1999	35 920	100,0	3,3	8,3	36,9	37,2	13,8	0,6
09 Aust-Agder								
1990	18 040	100,0	3,9	9,5	39,2	34,0	12,5	0,9
1998	22 393	100,0	4,3	9,9	36,5	36,8	11,9	0,6
1999	22 193	100,0	4,1	9,1	36,3	37,1	12,8	0,6
10 Vest-Agder								
1990	28 752	100,0	3,9	10,2	39,7	31,4	13,7	1,1
1998	34 199	100,0	4,2	9,4	39,0	34,7	12,1	0,7
1999	34 483	100,0	4,1	9,1	38,8	34,6	12,7	0,8
11 Rogaland								
1990	72 848	100,0	4,8	10,7	41,6	30,1	11,6	1,1
1998	89 412	100,0	4,8	9,6	40,4	33,5	11,0	0,6
1999	89 713	100,0	4,8	9,3	40,0	33,7	11,5	0,7
12 Hordaland								
1990	87 316	100,0	3,9	10,1	40,2	31,3	13,4	1,1
1998	101 064	100,0	3,7	8,8	39,4	35,2	12,4	0,7
1999	101 747	100,0	3,6	8,2	39,1	35,4	13,0	0,7
14 Sogn og Fjordane								
1990	21 520	100,0	4,7	11,1	40,0	29,5	13,3	1,6
1998	23 597	100,0	3,7	9,3	38,4	35,4	12,4	0,8
1999	23 386	100,0	3,8	8,4	38,0	35,7	13,2	0,9

Tabell 5 (forts.) Mannlige arbeidstakere 16-74 år, etter alder og bostedsfylke. 4. kvartal 1990, 1998 og 1999. Prosent

Bostedsfylke. År	Arbeidstakere i alt	Aldersgrupper						
		16-74	16-19	20-24	25-39	40-54	55-66	67-74
15 Møre og Romsdal								
1990	45 012	100,0	3,5	9,8	39,1	31,7	14,5	1,4
1998	53 951	100,0	3,8	8,6	37,0	36,8	12,9	0,9
1999	53 778	100,0	3,5	8,3	36,6	37,1	13,6	1,0
16 Sør-Trøndelag								
1990	52 423	100,0	3,1	9,8	40,8	32,1	13,2	1,1
1998	59 125	100,0	2,6	8,1	40,2	35,8	12,6	0,8
1999	59 300	100,0	2,7	7,8	39,7	35,8	13,2	0,8
17 Nord-Trøndelag								
1990	24 340	100,0	4,0	10,5	39,4	32,1	12,9	1,1
1998	26 452	100,0	3,1	8,4	37,6	37,4	12,9	0,7
1999	26 530	100,0	3,2	8,0	37,2	37,4	13,6	0,7
18 Nordland								
1990	43 993	100,0	2,8	10,3	40,6	33,1	12,4	0,8
1998	49 306	100,0	3,1	8,5	38,2	37,3	12,3	0,5
1999	48 668	100,0	3,0	8,1	37,9	37,6	13,0	0,5
19 Troms								
1990	28 154	100,0	3,4	11,3	40,9	31,9	11,5	0,9
1998	32 534	100,0	3,0	8,9	40,4	35,4	11,7	0,5
1999	32 796	100,0	3,0	8,8	39,8	35,4	12,4	0,6
20 Finnmark								
1990	14 142	100,0	3,9	12,3	42,0	30,3	10,9	0,6
1998	15 192	100,0	3,2	9,1	42,8	34,2	10,3	0,4
1999	14 988	100,0	3,0	8,3	42,6	34,8	10,9	0,4

Tabell 6 Kvinnelige arbeidstakere 16-74 år, etter alder og bostedsfylke. 4. kvartal 1990, 1998 og 1999. Prosent

Bostedsfylke. År	Arbeidstakere i alt	Aldersgrupper						
		16-74	16-19	20-24	25-39	40-54	55-66	67-74
Hele landet								
1990	803 024	100,0	4,1	11,2	37,6	33,1	12,8	1,2
1998	916 349	100,0	3,8	8,8	37,4	36,7	12,6	0,7
1999	925 669	100,0	4,0	8,5	37,0	36,7	13,1	0,7
01 Østfold								
1990	43 307	100,0	4,6	11,8	36,5	34,5	11,5	1,0
1998	49 105	100,0	4,1	9,2	35,8	38,3	11,9	0,6
1999	50 333	100,0	4,3	8,8	35,6	38,2	12,6	0,5
02 Akershus								
1990	92 640	100,0	4,6	10,8	35,6	35,1	12,8	1,0
1998	107 040	100,0	4,3	8,2	36,8	36,9	13,1	0,6
1999	108 540	100,0	4,5	7,9	36,5	36,6	13,8	0,7
03 Oslo								
1990	99 791	100,0	2,9	11,3	41,6	28,7	13,8	1,7
1998	114 122	100,0	2,9	8,9	44,4	31,4	11,6	0,7
1999	115 354	100,0	2,9	8,7	44,5	31,1	12,1	0,7
04 Hedmark								
1990	34 057	100,0	3,7	10,1	35,9	35,2	13,9	1,2
1998	36 242	100,0	3,3	8,1	34,3	40,2	13,5	0,6
1999	36 325	100,0	3,4	8,0	34,0	40,1	13,9	0,6
05 Oppland								
1990	32 855	100,0	3,8	10,9	35,1	34,5	14,2	1,4
1998	36 147	100,0	3,4	8,5	35,3	38,2	13,8	0,8
1999	36 312	100,0	3,6	8,0	35,0	38,4	14,3	0,7

Tabell 6 (forts.) Kvinnelige arbeidstakere 16-74 år, etter alder og bostedsfylke. 4. kvartal 1990, 1998 og 1999. Prosent

Bostedsfylke. År	Arbeidstakere i alt	Aldersgrupper						
		16-74	16-19	20-24	25-39	40-54	55-66	67-74
06 Buskerud								
1990	44 763	100,0	4,7	11,5	36,0	34,2	12,4	1,2
1998	50 604	100,0	4,1	9,0	35,8	37,8	12,6	0,6
1999	51 128	100,0	4,2	8,5	35,6	37,6	13,4	0,7
07 Vestfold								
1990	36 334	100,0	4,9	11,3	36,7	34,4	11,7	1,0
1998	42 127	100,0	4,2	9,0	35,4	38,3	12,4	0,6
1999	43 308	100,0	4,6	8,9	34,8	38,2	12,8	0,7
08 Telemark								
1990	28 614	100,0	4,5	11,2	36,6	34,1	12,4	1,2
1998	31 997	100,0	4,0	9,1	35,3	38,4	12,6	0,6
1999	32 495	100,0	4,0	8,9	35,0	38,2	13,2	0,6
09 Aust-Agder								
1990	15 401	100,0	4,5	10,3	37,6	34,7	11,9	0,9
1998	19 073	100,0	4,3	9,4	35,2	38,8	11,9	0,6
1999	19 288	100,0	4,4	9,0	34,4	39,1	12,6	0,6
10 Vest-Agder								
1990	24 572	100,0	4,7	11,4	36,1	33,6	13,1	1,2
1998	28 883	100,0	4,5	9,7	36,1	36,5	12,6	0,6
1999	29 124	100,0	4,7	9,5	35,7	36,5	13,0	0,6
11 Rogaland								
1990	61 447	100,0	5,1	12,5	38,8	31,2	11,4	1,0
1998	75 097	100,0	5,4	10,0	38,2	34,8	11,2	0,5
1999	76 116	100,0	5,6	9,8	37,7	34,9	11,5	0,6
12 Hordaland								
1990	77 897	100,0	4,2	11,3	36,3	33,1	13,8	1,3
1998	88 664	100,0	3,6	9,1	36,6	36,5	13,5	0,8
1999	89 928	100,0	3,9	8,6	36,1	36,7	13,9	0,8
14 Sogn og Fjordane								
1990	19 231	100,0	4,5	11,5	37,2	31,1	13,7	2,0
1998	21 308	100,0	4,2	8,3	35,6	37,1	13,6	1,1
1999	21 379	100,0	4,2	8,1	34,9	37,8	13,8	1,2
15 Møre og Romsdal								
1990	39 934	100,0	3,6	9,7	36,7	34,2	14,5	1,4
1998	46 565	100,0	4,1	8,4	34,1	39,5	13,2	0,7
1999	47 138	100,0	4,3	8,2	33,5	39,5	13,8	0,7
16 Sør-Trøndelag								
1990	48 162	100,0	3,4	11,1	38,4	32,9	12,9	1,3
1998	54 367	100,0	2,7	8,8	37,7	37,1	12,9	0,8
1999	53 462	100,0	3,0	8,1	37,2	37,6	13,4	0,6
17 Nord-Trøndelag								
1990	21 677	100,0	3,5	10,2	37,3	34,7	13,2	1,0
1998	23 973	100,0	2,9	8,0	35,2	39,7	13,6	0,6
1999	24 335	100,0	3,2	7,5	35,0	39,6	14,1	0,6
18 Nordland								
1990	41 097	100,0	3,6	10,6	38,3	34,4	12,1	0,9
1998	45 508	100,0	3,6	7,9	36,9	38,3	12,7	0,5
1999	45 560	100,0	3,8	7,8	36,4	38,3	13,2	0,5
19 Troms								
1990	27 429	100,0	3,9	11,6	40,1	32,4	11,0	0,9
1998	30 635	100,0	3,9	8,6	37,9	37,3	11,8	0,6
1999	30 752	100,0	4,0	8,2	37,4	37,5	12,3	0,6
20 Finnmark								
1990	13 816	100,0	5,2	12,9	40,9	30,3	9,9	0,7
1998	14 892	100,0	3,6	8,2	41,3	35,3	11,2	0,5
1999	14 792	100,0	3,6	7,8	40,7	35,8	11,6	0,5

Tabell 7 Arbeidstakere 16-74 år, etter avtalt arbeidstid i hovedarbeidsforholdet, kjønn og bostedsfylke. 4. kvartal 1990, 1998 og 1999. Prosent

	Menn				Kvinner			
	I alt	4-19 timer	20-29 timer	30 timer og mer	I alt	4-19 timer	20-29 timer	30 timer og mer
Hele landet								
1990	100,0	6,0	3,1	90,9	100,0	25,4	20,6	54,0
1998	100,0	7,9	3,4	88,7	100,0	23,7	19,0	57,3
1999	100,0	8,2	3,5	88,3	100,0	23,6	18,9	57,5
01 Østfold								
1990	100,0	5,3	2,9	91,8	100,0	26,6	24,5	48,9
1998	100,0	7,3	3,1	89,6	100,0	25,9	21,4	52,6
1999	100,0	7,7	3,2	89,0	100,0	26,2	20,9	52,9
02 Akershus								
1990	100,0	5,8	2,7	91,5	100,0	20,1	18,7	61,2
1998	100,0	8,0	3,2	88,9	100,0	19,2	16,1	64,7
1999	100,0	8,5	3,2	88,4	100,0	19,5	15,6	64,8
03 Oslo								
1990	100,0	6,0	3,5	90,5	100,0	12,9	13,4	73,7
1998	100,0	8,6	4,0	87,5	100,0	14,1	10,3	75,6
1999	100,0	8,9	3,9	87,2	100,0	14,2	9,9	75,9
04 Hedmark								
1990	100,0	5,2	2,9	91,9	100,0	28,5	23,0	48,5
1998	100,0	7,2	4,0	88,8	100,0	25,5	22,5	52,0
1999	100,0	8,0	4,2	87,8	100,0	26,2	22,0	51,8
05 Oppland								
1990	100,0	6,4	3,8	89,9	100,0	30,3	22,4	47,4
1998	100,0	8,6	4,3	87,0	100,0	27,7	22,8	49,5
1999	100,0	8,6	4,4	87,0	100,0	27,0	22,9	50,1
06 Buskerud								
1990	100,0	5,5	3,0	91,4	100,0	26,0	22,2	51,8
1998	100,0	7,5	3,6	89,0	100,0	23,3	21,6	55,1
1999	100,0	7,8	3,6	88,7	100,0	22,8	21,4	55,8
07 Vestfold								
1990	100,0	5,8	2,8	91,3	100,0	28,3	24,1	47,6
1998	100,0	7,7	3,2	89,2	100,0	26,1	21,6	52,3
1999	100,0	8,2	3,3	88,4	100,0	25,8	21,9	52,3
08 Telemark								
1990	100,0	5,2	2,8	92,0	100,0	30,8	23,6	45,5
1998	100,0	7,2	3,6	89,2	100,0	29,1	22,9	48,1
1999	100,0	7,6	3,2	89,1	100,0	28,6	22,3	49,1
09 Aust-Agder								
1990	100,0	5,8	3,1	91,0	100,0	33,0	22,3	44,8
1998	100,0	8,0	3,1	88,9	100,0	29,3	23,2	47,5
1999	100,0	8,5	3,3	88,2	100,0	29,9	23,3	46,8
10 Vest-Agder								
1990	100,0	5,7	3,8	90,5	100,0	35,4	23,2	41,4
1998	100,0	7,6	3,7	88,7	100,0	31,5	23,8	44,7
1999	100,0	8,1	3,8	88,1	100,0	31,4	24,0	44,6
11 Rogaland								
1990	100,0	7,1	2,5	90,3	100,0	29,3	21,4	49,2
1998	100,0	8,0	2,7	89,2	100,0	27,3	19,5	53,2
1999	100,0	8,4	2,7	88,9	100,0	27,4	19,5	53,1
12 Hordaland								
1990	100,0	6,5	3,1	90,5	100,0	27,5	20,3	52,2
1998	100,0	7,5	3,1	89,4	100,0	24,5	19,3	56,1
1999	100,0	7,6	3,0	89,4	100,0	24,2	19,3	56,5
14 Sogn og Fjordane								
1990	100,0	8,4	3,8	87,8	100,0	30,0	22,9	47,1
1998	100,0	8,0	3,9	88,0	100,0	25,9	23,0	51,0
1999	100,0	8,5	3,9	87,5	100,0	25,3	23,4	51,3

Tabell 7 (forts.) Arbeidstakere 16-74 år, etter avtalt arbeidstid i hovedarbeidsforholdet, kjønn og bostedsfylke. 4. kvartal 1990, 1998 og 1999. Prosent

	Menn				Kvinner			
	I alt	4-19 timer	20-29 timer	30 timer og mer	I alt	4-19 timer	20-29 timer	30 timer og mer
15 Møre og Romsdal								
1990	100,0	5,3	2,8	91,9	100,0	28,7	23,5	47,9
1998	100,0	7,0	2,8	90,2	100,0	25,9	22,5	51,6
1999	100,0	7,1	2,9	90,0	100,0	26,1	22,8	51,2
16 Sør-Trøndelag								
1990	100,0	7,5	2,8	89,7	100,0	29,2	19,4	51,3
1998	100,0	9,0	3,3	87,7	100,0	26,9	18,5	54,6
1999	100,0	8,8	3,4	87,7	100,0	24,7	19,0	56,3
17 Nord-Trøndelag								
1990	100,0	7,6	4,5	87,9	100,0	34,3	24,8	40,9
1998	100,0	9,2	3,9	86,9	100,0	30,3	24,7	45,0
1999	100,0	9,9	3,8	86,3	100,0	30,5	24,1	45,4
18 Nordland								
1990	100,0	4,5	3,0	92,5	100,0	24,0	22,1	53,9
1998	100,0	7,1	3,7	89,3	100,0	22,8	20,1	57,1
1999	100,0	7,3	3,6	89,1	100,0	22,5	20,1	57,4
19 Troms								
1990	100,0	6,1	3,2	90,7	100,0	23,3	19,2	57,5
1998	100,0	8,1	4,3	87,6	100,0	22,3	17,3	60,4
1999	100,0	8,7	4,1	87,2	100,0	23,1	16,8	60,1
20 Finnmark								
1990	100,0	4,3	3,4	92,3	100,0	16,8	18,3	64,9
1998	100,0	7,9	4,4	87,7	100,0	17,8	15,8	66,3
1999	100,0	8,3	5,1	86,6	100,0	18,6	15,6	65,8

Tabell 8 Arbeidstakere, etter alder, bostedsfylke og avtalt arbeidstid i hovedarbeidsforholdet. 4. kvartal 1999

Bostedsfylke	I alt 16-74	Aldersgrupper						
		16-19	20-24	25-39	40-54	55-66	67-74	20-66
Hele landet	1 940 815	73 471	162 248	740 586	697 916	252 678	13 916	1 853 428
4-19 timer	301 556	45 036	48 843	87 957	73 750	37 805	8 165	248 355
20-29 timer	210 164	5 459	17 225	72 316	81 158	32 546	1 460	203 245
30 timer og mer	1 429 095	22 976	96 180	580 313	543 008	182 327	4 291	1 401 828
01 Østfold i alt	105 377	4 102	9 088	38 840	39 211	13 518	618	100 657
4-19 timer	17 424	2 524	2 875	4 963	4 446	2 226	390	14 510
20-29 timer	12 292	316	968	4 156	4 995	1 793	64	11 912
30 timer og mer	75 661	1 262	5 245	29 721	29 770	9 499	164	74 235
02 Akershus i alt	224 370	9 727	17 507	82 811	81 082	31 387	1 856	212 787
4-19 timer	30 983	6 601	5 357	7 708	6 751	3 609	957	23 425
20-29 timer	20 644	775	1 728	6 590	7 910	3 424	217	19 652
30 timer og mer	172 743	2 351	10 422	68 513	66 421	24 354	682	169 710
03 Oslo i alt	235 338	6 900	18 853	107 538	72 290	27 810	1 947	226 491
4-19 timer	27 074	4 588	5 024	9 022	5 036	2 558	846	21 640
20-29 timer	16 114	541	1 741	6 288	5 089	2 258	197	15 376
30 timer og mer	192 150	1 771	12 088	92 228	62 165	22 994	904	189 475
04 Hedmark i alt	75 204	2 330	6 195	26 617	29 222	10 337	503	72 371
4-19 timer	12 626	1 383	1 889	3 556	3 627	1 840	331	10 912
20-29 timer	9 616	168	760	3 332	3 845	1 455	56	9 392
30 timer og mer	52 962	779	3 546	19 729	21 750	7 042	116	52 067
05 Oppland i alt	75 152	2 626	6 233	27 366	27 943	10 440	544	71 982
4-19 timer	13 143	1 491	1 860	3 873	3 581	1 973	365	11 287
20-29 timer	10 035	180	779	3 531	3 935	1 554	56	9 799
30 timer og mer	51 974	955	3 594	19 962	20 427	6 913	123	50 896

Tabell 8 (forts.) Arbeidstakere, etter alder, bostedsfylke og avtalt arbeidstid i hovedarbeidsforholdet. 4. kvartal 1999

Bostedsfylke	I alt 16-74	Aldersgrupper						
		16-19	20-24	25-39	40-54	55-66	67-74	20-66
06 Buskerud i alt	106 881	4 190	8 961	39 385	39 196	14 368	781	101 910
4-19 timer	16 002	2 610	2 480	4 391	3 940	2 112	469	12 923
20-29 timer	12 943	367	1 048	4 288	5 142	2 003	95	12 481
30 timer og mer	77 936	1 213	5 433	30 706	30 114	10 253	217	76 506
07 Vestfold i alt	90 622	3 843	7 809	32 502	33 781	11 989	698	86 081
4-19 timer	15 059	2 330	2 283	4 133	3 960	1 933	420	12 309
20-29 timer	11 063	407	1 044	3 551	4 350	1 629	82	10 574
30 timer og mer	64 500	1 106	4 482	24 818	25 471	8 427	196	63 198
08 Telemark i alt	68 415	2 514	5 850	24 628	25 783	9 235	405	65 496
4-19 timer	12 039	1 456	1 872	3 615	3 224	1 607	265	10 318
20-29 timer	8 392	234	665	2 848	3 370	1 235	40	8 118
30 timer og mer	47 984	824	3 313	18 165	19 189	6 393	100	47 060
09 Aust-Agder i alt	41 481	1 762	3 765	14 680	15 758	5 281	235	39 484
4-19 timer	7 645	1 097	1 124	2 196	2 125	944	159	6 389
20-29 timer	5 236	122	392	1 762	2 191	744	25	5 089
30 timer og mer	28 600	543	2 249	10 722	11 442	3 593	51	28 006
10 Vest-Agder i alt	63 607	2 789	5 903	23 773	22 557	8 147	438	60 380
4-19 timer	11 961	1 628	1 682	3 586	3 297	1 504	264	10 069
20-29 timer	8 286	167	643	2 876	3 198	1 340	62	8 057
30 timer og mer	43 360	994	3 578	17 311	16 062	5 303	112	42 254
11 Rogaland i alt	165 829	8 578	15 765	64 555	56 823	19 073	1 035	156 216
4-19 timer	28 344	5 335	4 746	7 903	6 460	3 202	698	22 311
20-29 timer	17 288	462	1 415	5 814	6 866	2 628	103	16 723
30 timer og mer	120 197	2 781	9 604	50 838	43 497	13 243	234	117 182
12 Hordaland i alt	191 675	7 173	16 146	72 267	68 971	25 731	1 387	183 115
4-19 timer	29 496	4 126	5 048	9 104	7 010	3 401	807	24 563
20-29 timer	20 429	467	1 677	6 973	7 828	3 352	132	19 830
30 timer og mer	141 750	2 580	9 421	56 190	54 133	18 978	448	138 722
14 Sogn og Fjordane i alt	44 765	1 802	3 701	16 347	16 416	6 035	464	42 499
4-19 timer	7 399	1 009	1 005	1 985	1 921	1 135	344	6 046
20-29 timer	5 919	144	364	2 031	2 368	972	40	5 735
30 timer og mer	31 447	649	2 332	12 331	12 127	3 928	80	30 718
15 Møre og Romsdal i alt	100 916	3 873	8 308	35 488	38 581	13 813	853	96 190
4-19 timer	16 084	2 264	2 487	4 391	4 157	2 248	537	13 283
20-29 timer	12 315	262	802	4 087	5 051	2 025	88	11 965
30 timer og mer	72 517	1 347	5 019	27 010	29 373	9 540	228	70 942
16 Sør-Trøndelag i alt	112 762	3 230	8 926	43 460	41 343	14 988	815	108 717
4-19 timer	18 453	1 940	3 330	5 951	4 464	2 314	454	16 059
20-29 timer	12 215	225	961	4 301	4 660	1 993	75	11 915
30 timer og mer	82 094	1 065	4 635	33 208	32 219	10 681	286	80 743
17 Nord-Trøndelag i alt	50 865	1 623	3 951	18 388	19 559	7 029	315	48 927
4-19 timer	10 048	977	1 525	3 088	2 770	1 462	226	8 845
20-29 timer	6 884	89	443	2 500	2 695	1 133	24	6 771
30 timer og mer	33 933	557	1 983	12 800	14 094	4 434	65	33 311
18 Nordland i alt	94 228	3 184	7 496	34 999	35 747	12 296	506	90 538
4-19 timer	13 803	1 809	2 108	4 052	3 550	1 968	316	11 678
20-29 timer	10 927	246	917	3 809	4 182	1 725	48	10 633
30 timer og mer	69 498	1 129	4 471	27 138	28 015	8 603	142	68 227
19 Troms i alt	63 548	2 242	5 398	24 531	23 141	7 853	383	60 923
4-19 timer	9 965	1 303	1 587	3 106	2 462	1 278	229	8 433
20-29 timer	6 499	189	583	2 411	2 386	888	42	6 268
30 timer og mer	47 084	750	3 228	19 014	18 293	5 687	112	46 222
20 Finnmark i alt	29 780	983	2 393	12 411	10 512	3 348	133	28 664
4-19 timer	4 008	565	561	1 334	969	491	88	3 355
20-29 timer	3 067	98	295	1 168	1 097	395	14	2 955
30 timer og mer	22 705	320	1 537	9 909	8 446	2 462	31	22 354

Tabell 9 Arbeidstakere 16-74 år, etter kjønn, utdanningens fagfelt og nivå. 4. kvartal 1998 og 1999

	1998		1999		Endring siste år	Endring siste år. Prosent
	I alt	Menn	Kvinner			
I alt	1 926 745	1 940 815	1 015 146	925 669	14 070	0,7
1 Allment fagfelt i alt	505 023	491 377	224 310	267 067	-13 646	-2,7
Grunnskole	235 485	221 925	113 241	108 684	-13 560	-5,8
Videregående	269 538	269 452	111 069	158 383	-86	0,0
2 Humanistiske og estetiske fag i alt ..	80 704	83 552	32 768	50 784	2 848	3,5
Videregående	17 046	18 801	4 891	13 910	1 755	10,3
Univ. og høyskole 1-4 år	51 456	52 057	20 477	31 580	601	1,2
Univ. og høyskole 5 år og mer	12 202	12 694	7 400	5 294	492	4,0
3 Undervisning i alt	117 728	120 058	38 569	81 489	2 330	2,0
Videregående	5 814	5 512	633	4 879	-302	-5,2
Univ. og høyskole 1-4 år	107 519	110 003	35 711	74 292	2 484	2,3
Univ. og høyskole 5 år og mer	4 395	4 543	2 225	2 318	148	3,4
4 Adm. økonomi, samf. og jus i alt . . .	351 382	354 975	140 354	214 621	3 593	1,0
Videregående	217 340	215 460	71 210	144 250	-1 880	-0,9
Univ. og høyskole 1-4 år	115 091	119 319	56 959	62 360	4 228	3,7
Univ. og høyskole 5 år og mer	18 951	20 196	12 185	8 011	1 245	6,6
5 Industri, håndv. naturv. og tekn. i alt	455 140	459 771	406 266	53 505	4 631	1,0
Videregående	345 610	348 533	314 292	34 241	2 923	0,8
Univ. og høyskole 1-4 år	64 705	65 102	54 186	10 916	397	0,6
Univ. og høyskole 5 år og mer	44 825	46 136	37 788	8 348	1 311	2,9
6 Samferdsel i alt	56 859	58 453	42 426	16 027	1 594	2,8
Videregående	43 325	44 542	31 272	13 270	1 217	2,8
Univ. og høyskole 1-4 år	13 514	13 895	11 139	2 756	381	2,8
Univ. og høyskole 5 år og mer	20	16	15	1	-4	-20,0
7 Helsevesen i alt	135 105	137 734	18 939	118 795	2 629	1,9
Videregående	61 443	62 142	3 072	59 070	699	1,1
Univ. og høyskole 1-4 år	58 998	60 594	6 346	54 248	1 596	2,7
Univ. og høyskole 5 år og mer	14 664	14 998	9 521	5 477	334	2,3
8 Jordbruk, skogbruk og fiske i alt . . .	33 859	34 425	26 221	8 204	566	1,7
Videregående	28 332	28 720	22 059	6 661	388	1,4
Univ. og høyskole 1-4 år	1 449	1 512	1 090	422	63	4,3
Univ. og høyskole 5 år og mer	4 078	4 193	3 072	1 121	115	2,8
9 Tjenesteyting og forsvar i alt	121 983	126 407	45 599	80 808	4 424	3,6
Videregående	104 249	107 869	29 619	78 250	3 620	3,5
Univ. og høyskole 1-4 år	14 094	14 757	12 363	2 394	663	4,7
Univ. og høyskole 5 år og mer	3 640	3 781	3 617	164	141	3,9
Uoppgitt i alt	68 962	74 063	39 694	34 369	5 101	7,4
Uoppgitt	68 962	74 063	39 694	34 369	5 101	7,4

Tabell 10 Arbeidstakere 16-74 år, etter utdanningsnivå og bostedsfylke. 4. kvartal 1998 og 1999. Prosent

	Arbeidstakere i alt	Prosent	Utdanningsnivå				Uoppgitt
			Grunnskole	Videregående	Univ. og høy- skole 1-4 år	Univ. og høyskole 5 år og mer	
Hele landet							
1998							
I alt	1 926 745	100	12,2	56,7	22,2	5,3	3,6
Menn	1 010 396	100,0	11,9	57,8	19,3	7,3	3,7
Kvinner	916 349	100,0	12,6	55,5	25,3	3,1	3,5
1999							
I alt	1 940 815	100,0	11,4	56,7	22,5	5,5	3,8
Menn	1 015 146	100,0	11,2	57,9	19,5	7,5	3,9
Kvinner	925 669	100,0	11,7	55,4	25,8	3,3	3,7

Tabell 10 (forts.) Arbeidstakere 16-74 år, etter utdanningsnivå og bostedsfylke. 4. kvartal 1998 og 1999. Prosent

	Arbeidstakere i alt	Prosent	Utdanningsnivå				Uoppgitt
			Grunnskole	Videregående	Univ. og høy- skole 1-4 år	Univ. og høyskole 5 år og mer	
01 Østfold							
1998							
I alt	103 695	100,0	14,7	60,1	19,3	3,1	2,8
Menn	54 590	100,0	14,2	61,9	16,5	4,6	2,8
Kvinner	49 105	100,0	15,2	58,2	22,5	1,4	2,7
1999							
I alt	105 377	100,0	13,7	60,5	19,7	3,2	2,9
Menn	55 044	100,0	13,2	62,3	16,8	4,7	3,0
Kvinner	50 333	100,0	14,2	58,6	22,9	1,5	2,9
02 Akershus							
1998							
I alt	221 523	100,0	11,4	52,4	24,4	7,6	4,3
Menn	114 483	100,0	11,3	52,3	21,4	10,7	4,3
Kvinner	107 040	100,0	11,5	52,5	27,6	4,3	4,2
1999							
I alt	224 370	100,0	10,8	52,3	24,5	7,7	4,7
Menn	115 830	100,0	10,8	52,4	21,4	10,7	4,7
Kvinner	108 540	100,0	10,8	52,3	27,8	4,4	4,7
03 Oslo							
1998							
I alt	232 371	100,0	8,9	42,8	29,4	10,8	8,1
Menn	118 249	100,0	8,8	42,7	25,8	13,7	8,9
Kvinner	114 122	100,0	9,0	42,8	33,1	7,8	7,3
1999							
I alt	235 338	100,0	8,3	42,2	29,6	11,3	8,6
Menn	119 984	100,0	8,2	42,2	26,0	14,1	9,4
Kvinner	115 354	100,0	8,3	42,2	33,4	8,3	7,8
04 Hedmark							
1998							
I alt	74 995	100,0	16,8	59,0	18,9	3,2	2,1
Menn	38 753	100,0	17,1	60,5	15,6	4,7	2,1
Kvinner	36 242	100,0	16,5	57,4	22,4	1,7	2,0
1999							
I alt	75 204	100,0	15,6	59,7	19,2	3,3	2,2
Menn	38 879	100,0	15,9	61,3	15,8	4,7	2,3
Kvinner	36 325	100,0	15,3	58,0	22,8	1,8	2,1
05 Oppland							
1998							
I alt	74 943	100,0	15,5	60,7	18,5	3,2	2,1
Menn	38 796	100,0	15,9	62,0	15,3	4,8	2,1
Kvinner	36 147	100,0	15,0	59,3	22,1	1,6	2,0
1999							
I alt	75 152	100,0	14,3	61,2	19,0	3,3	2,2
Menn	38 840	100,0	14,7	62,7	15,6	4,7	2,3
Kvinner	36 312	100,0	13,9	59,6	22,6	1,7	2,1
06 Buskerud							
1998							
I alt	106 057	100,0	14,2	58,2	19,9	4,1	3,5
Menn	55 453	100,0	14,2	58,6	17,6	6,2	3,4
Kvinner	50 604	100,0	14,2	57,9	22,5	1,9	3,6
1999							
I alt	106 881	100,0	13,2	58,5	20,4	4,2	3,7
Menn	55 753	100,0	13,1	59,0	17,9	6,2	3,7
Kvinner	51 128	100,0	13,3	57,8	23,1	2,0	3,8

Tabell 10 (forts.) Arbeidstakere 16-74 år, etter utdanningsnivå og bostedsfylke. 4. kvartal 1998 og 1999. Prosent

	Arbeidstakere i alt	Prosent	Utdanningsnivå				Uoppgitt
			Grunnskole	Videregående	Univ. og høy- skole 1-4 år	Univ. og høyskole 5 år og mer	
07 Vestfold							
1998							
I alt	88 866	100,0	11,6	59,4	22,5	3,7	2,8
Menn	46 739	100,0	11,2	60,0	20,4	5,5	2,9
Kvinner	42 127	100,0	11,9	58,7	24,9	1,7	2,7
1999							
I alt	90 622	100,0	10,8	59,4	23,0	3,8	3,0
Menn	47 314	100,0	10,6	60,2	20,7	5,6	3,0
Kvinner	43 308	100,0	11,1	58,5	25,5	1,8	3,0
08 Telemark							
1998							
I alt	68 104	100,0	13,2	62,2	18,5	3,6	2,4
Menn	36 107	100,0	12,7	64,0	15,5	5,3	2,4
Kvinner	31 997	100,0	13,9	60,1	21,8	1,8	2,4
1999							
I alt	68 415	100,0	12,6	62,2	18,9	3,7	2,5
Menn	35 920	100,0	12,0	64,4	15,8	5,4	2,4
Kvinner	32 495	100,0	13,2	59,8	22,4	1,9	2,7
09 Aust-Agder							
1998							
I alt	41 466	100,0	10,8	60,9	21,9	3,8	2,7
Menn	22 393	100,0	9,9	62,5	19,3	5,5	2,8
Kvinner	19 073	100,0	11,9	59,0	24,8	1,7	2,5
1999							
I alt	41 481	100,0	10,1	60,7	22,4	4,0	2,8
Menn	22 193	100,0	9,2	62,3	19,9	5,8	2,9
Kvinner	19 288	100,0	11,2	58,9	25,2	1,9	2,7
10 Vest-Agder							
1998							
I alt	63 082	100,0	10,5	61,1	21,6	3,9	3,0
Menn	34 199	100,0	10,1	62,5	18,8	5,5	3,1
Kvinner	28 883	100,0	10,9	59,4	24,8	1,9	2,9
1999							
I alt	63 607	100,0	10,0	61,1	22,0	3,9	3,0
Menn	34 483	100,0	9,6	62,8	19,1	5,6	3,0
Kvinner	29 124	100,0	10,4	59,2	25,4	2,0	3,1
11 Rogaland							
1998							
I alt	164 509	100,0	11,8	59,4	19,9	4,6	4,2
Menn	89 412	100,0	11,3	60,7	16,9	6,4	4,6
Kvinner	75 097	100,0	12,4	57,9	23,4	2,5	3,8
1999							
I alt	165 829	100,0	11,2	59,4	20,2	4,8	4,5
Menn	89 713	100,0	10,7	60,9	17,0	6,6	4,8
Kvinner	76 116	100,0	11,7	57,7	23,8	2,6	4,1
12 Hordaland							
1998							
I alt	189 728	100,0	11,8	57,6	22,7	5,3	2,7
Menn	101 064	100,0	11,1	59,3	19,8	7,1	2,8
Kvinner	88 664	100,0	12,7	55,6	26,0	3,3	2,5
1999							
I alt	191 675	100,0	10,9	57,6	23,1	5,5	2,8
Menn	101 747	100,0	10,2	59,3	20,2	7,3	3,0
Kvinner	89 928	100,0	11,8	55,8	26,4	3,4	2,6

Tabell 10 (forts.) Arbeidstakere 16-74 år, etter utdanningsnivå og bostedsfylke. 4. kvartal 1998 og 1999. Prosent

	Arbeidstakere i alt	Prosent	Utdanningsnivå				
			Grunnskole	Videregående	Univ. og høy- skole 1-4 år	Univ. og høyskole 5 år og mer	Uoppgitt
14 Sogn og Fjordane							
1998							
I alt	44 905	100,0	12,2	62,6	19,6	3,2	2,5
Menn	23 597	100,0	12,3	64,5	16,5	4,4	2,3
Kvinner	21 308	100,0	12,0	60,6	23,0	1,8	2,6
1999							
I alt	44 765	100,0	11,3	62,9	20,0	3,2	2,6
Menn	23 386	100,0	11,3	64,8	16,8	4,5	2,5
Kvinner	21 379	100,0	11,2	60,8	23,5	1,8	2,6
15 Møre og Romsdal							
1998							
I alt	100 516	100,0	13,2	61,2	20,6	2,7	2,3
Menn	53 951	100,0	13,4	61,5	18,9	3,9	2,3
Kvinner	46 565	100,0	12,9	60,9	22,6	1,4	2,3
1999							
I alt	100 916	100,0	12,3	61,5	21,0	2,8	2,3
Menn	53 778	100,0	12,6	62,1	19,1	4,0	2,2
Kvinner	47 138	100,0	12,1	60,9	23,2	1,4	2,4
16 Sør-Trøndelag							
1998							
I alt	113 492	100,0	11,0	57,6	21,9	7,2	2,3
Menn	59 125	100,0	10,2	58,7	18,4	10,3	2,4
Kvinner	54 367	100,0	11,8	56,4	25,7	3,8	2,3
1999							
I alt	112 762	100,0	10,3	57,5	22,3	7,4	2,5
Menn	59 300	100,0	9,6	58,7	18,7	10,4	2,5
Kvinner	53 462	100,0	11,0	56,2	26,2	4,0	2,5
17 Nord-Trøndelag							
1998							
I alt	50 425	100,0	11,3	63,8	20,1	3,4	1,5
Menn	26 452	100,0	11,1	66,6	16,0	4,9	1,5
Kvinner	23 973	100,0	11,6	60,7	24,5	1,7	1,4
1999							
I alt	50 865	100,0	10,4	64,0	20,6	3,4	1,5
Menn	26 530	100,0	10,1	67,0	16,3	5,0	1,5
Kvinner	24 335	100,0	10,7	60,7	25,3	1,7	1,5
18 Nordland							
1998							
I alt	94 814	100,0	13,8	60,7	20,4	3,0	2,0
Menn	49 306	100,0	13,2	62,1	18,6	4,3	1,8
Kvinner	45 508	100,0	14,5	59,3	22,2	1,7	2,3
1999							
I alt	94 228	100,0	13,0	60,7	20,9	3,1	2,2
Menn	48 668	100,0	12,5	62,0	19,1	4,5	1,9
Kvinner	45 560	100,0	13,6	59,4	22,9	1,7	2,4
19 Troms							
1998							
I alt	63 169	100,0	13,2	56,8	22,1	5,1	2,9
Menn	32 534	100,0	12,3	58,2	20,1	6,8	2,6
Kvinner	30 635	100,0	14,1	55,2	24,2	3,3	3,1
1999							
I alt	63 548	100,0	12,3	56,8	22,6	5,2	3,1
Menn	32 796	100,0	11,4	58,4	20,4	6,9	2,9
Kvinner	30 752	100,0	13,2	55,1	25,0	3,5	3,3
20 Finnmark							
1998							
I alt	30 084	100,0	15,4	55,7	21,5	3,1	4,3
Menn	15 192	100,0	14,9	59,0	18,2	4,0	3,8
Kvinner	14 892	100,0	15,9	52,4	24,8	2,1	4,8
1999							
I alt	29 780	100,0	14,4	55,8	21,9	3,1	4,8
Menn	14 988	100,0	14,1	59,1	18,7	4,1	3,9
Kvinner	14 792	100,0	14,8	52,4	25,1	2,1	5,6



Byggekostnadsindeks. Rørleggerarbeid i kontor- og forretningsbygg, april 2000

Stabile rørleggerkostnader

De totale byggekostnadene for rørleggerarbeid i kontor- og forretningsbygg viste ingen endring fra mars til april i år. Det var heller ikke noen endring i kostnadene for sanitærinstallasjoner og varmeinstallasjoner.

Fra april i fjor til april i år steg de totale byggekostnadene for rørleggerarbeid med 6,0 prosent, mens sanitærinstallasjoner og varmeinstallasjoner økte med henholdsvis 6,0 og 5,9 prosent.

Abonnementskort

Det blir trykket et eget månedlig abonnementskort for indeksen. Kortet kan bestilles hos Statistisk sentralbyrå, Salg- og abonnementservice, 2225 Kongsvinger og koster 270 kroner i året.

*Valgstatistikk. Valg av ordfører/fylkesordfører og formannskap/fylkesutvalg, 1999*

Senterpartiet mistet tre av ti ordførere

Fra 1995 til 1999 ble antall ordførere valgt på Senterpartilister redusert med 42. Arbeiderpartiet, som mistet omtrent like mange i 1995, tok igjen nesten halvparten av tapet. Økningen i kvinneandelen blant ordførerne har stanset opp. Hver tredje varaordfører er en kvinne.

Antall ordførere fra de enkelte partiene. 1995 og 1999

	1995	1999
Det norske Arbeiderparti . . .	144	163
Fremskrittspartiet	-	1
Høyre	73	86
Kristelig Folkeparti	34	42
Senterpartiet	136	94
Sosialistisk Venstreparti	3	2
Venstre	13	8
Felleslister	11	10
Lokale lister	21	25
Andre lister	-	4

Det norske Arbeiderparti og Sosialistisk Venstreparti fikk til sammen valgt 165 ordførere på sine reine lister ved ordførervalgene i 1999. Disse utgjør 38 prosent av alle, mens andelen fra 1995 var knapt 34 prosent. Høyre, Kristelig Folkeparti, Senterpartiet og Venstre fikk i alt valgt 230 ordførere på reine lister, 53 prosent av totalen, mot 59 prosent i 1995. Høyre og Kristelig Folkeparti fikk flere ordførere enn i 1995, mens Venstre, i likhet med Senterpartiet, fikk færre. Til tross for tapet var det Senterpartiet som fikk nest flest ordførere fra reine lister, 94 mot Høyres 86. Arbeiderpartilistene resulterte i 163 ordførere.

I tallene ovenfor inngår resultatene fra 19 kommuner, der ordføreren, som en prøveordning, ble valgt ved direkte valg. I tillegg til at lokale lister fikk 25 ordførere, ble dessuten ti ordførere valgt inn på felleslister mellom to eller flere partier og fire på lister der registrerte partier samarbeidet med en uregistrert gruppe (se Om statistikken).

Mange varaordførere til fløypartiene

Fremskrittspartiet fikk i 1999 sin første ordfører - valgt i Os kommune i Hordaland. Partiet oppnådde derimot 20 varaordførere. Sosialistisk Venstreparti, som måtte nøye seg med bare to ordførere, fikk hele 28 varaordførere. Andre partier med betydelig flere varaordførere enn ordførere er Venstre og Kristelig Folkeparti.

I om lag 100 kommuner ble ordfører og varaordfører valgt fra samme valgliste, av disse 86 fra samme politiske parti. Storparten av tilfellene gjaldt Arbeiderpartiet (61) og Senterpartiet (20).

Færre kvinner

Det ble valgt 65 kvinnelige ordførere i 1999, tre færre enn i 1995. Det innebærer at vel en av sju valgte ordførere var en kvinne. I 1995 ble det valgt 13 flere kvinnelige ordførere enn fire år før. Den jevne økningen fra foregående ordførervalg har dermed stoppet opp.

Kvinner er derimot mer enn dobbelt så godt representert blant varaordførere som blant ordførere. I 1999 var 145 av i alt 435 valgte varaordførere, eller nøyaktig én av tre, en kvinne. Det foreligger ikke tilsvarende tall for tidligere valg.

Fylkesordførernes partitilhørighet

Både Senterpartiet og Arbeiderpartiet fikk sju fylkesordførere i 1999, mot åtte hver i 1995. Høyre og Kristelig Folkeparti fikk to hver, en dobling fra sist. Fire av de 18 fylkesordførerne som ble valgt i 1999 var kvinner, én mer enn i 1995. Blant fylkesvaraordførerne er det nå like mange kvinner som menn.

Senterpartiet redusert i formannskapet

Det ble i 1999 valgt vel 3 200 formannskapsmedlemmer, noen færre enn i 1995. Senterpartiets direkte valgte andel ble redusert fra over 20 til under 16 prosent. Arbeiderpartiet og Venstre fikk også færre formannskapsmedlemmer, mens Fremskrittspartiet, Høyre, Sosialistisk Venstreparti og Kristelig Folkeparti fikk flere.

Kvinneandelen i formannskapene økte fra knapt 36 prosent i 1995 til nærmere 38 prosent i 1999. Blant vararepresentantene er prosenten litt lavere. Fire av ti formannskapsmedlemmer ble gjenvalgt, som ved forrige lokalvalg. En større andel menn enn kvinner ble gjenvalgt, men forskjellen fra 1995 er blitt mindre.

Drøyt fire av ti kvinner i fylkesutvalgene

I fylkesutvalgene var det særlig Senterpartiet og Arbeiderpartiet som oppnådde en lavere medlemsandel i 1999 enn fire år før, mens Fremskrittspartiet og Kristelig Folkeparti hadde framgang. Kvinneandelen i fylkesutvalgene ble 41 prosent fra 1999 av, litt lavere enn tidligere.

Tabell 1 Ordførere, etter parti/valgliste¹ ved kommunestyrevalget 1999. Fylke

	Kommuner i alt	Parti/valgliste									
		A	Frp	H	KrF	Sp	SV	V	FL	LL	AL
I alt	435	163	1	86	42	94	2	8	10	25	4
01 Østfold	18	2	-	6	5	5	-	-	-	-	-
02 Akershus	22	8	-	10	-	4	-	-	-	-	-
03 Oslo	1	-	-	1	-	-	-	-	-	-	-
04 Hedmark	22	15	-	-	-	5	-	-	1	1	-
05 Oppland	26	13	-	1	-	9	-	-	-	3	-
06 Buskerud	21	8	-	7	-	5	-	-	-	1	-
07 Vestfold	15	4	-	8	1	2	-	-	-	-	-
08 Telemark	18	7	-	4	2	3	-	1	-	1	-
09 Aust-Agder	15	3	-	3	4	5	-	-	-	-	-
10 Vest-Agder	15	2	-	4	6	2	-	-	-	1	-
11 Rogaland	26	6	-	7	10	1	-	-	-	1	1
12 Hordaland	34	11	1	7	6	5	-	1	-	3	-
14 Sogn og Fjordane ..	26	10	-	3	2	7	-	2	1	1	-
15 Møre og Romsdal ..	38	6	-	12	5	11	-	3	-	1	-
16 Sør-Trøndelag	25	15	-	1	-	5	1	-	1	2	-
17 Nord-Trøndelag	24	10	-	1	-	10	-	1	2	-	-
18 Nordland	45	18	-	5	-	9	1	-	4	5	3
19 Troms	25	12	-	3	1	5	-	-	1	3	-
20 Finnmark	19	13	-	3	-	1	-	-	-	2	-

¹ Det norske Arbeiderparti (A), Fremskrittspartiet (Frp), Høyre (H), Kristelig Folkeparti (KrF), Senterpartiet (Sp), Sosialistisk Venstreparti (SV), Venstre (V), Felleslister (FL), Lokale lister (LL), Andre lister (AL).

Tabell 2 Varaordførere, etter parti/valgliste¹ ved kommunestyrevalget 1999. Fylke

	Kommuner i alt	Parti/valgliste									
		A	Frp	H	KrF	Sp	SV	V	FL	LL	AL
I alt	435	121	20	66	63	73	28	14	11	31	8
01 Østfold	18	7	2	-	3	5	-	-	-	-	1
02 Akershus	22	3	6	4	3	3	-	2	-	1	-
03 Oslo	1	-	1	-	-	-	-	-	-	-	-
04 Hedmark	22	6	-	3	1	2	6	1	1	2	-
05 Oppland	26	9	-	3	1	7	2	1	-	3	-
06 Buskerud	21	6	2	3	2	5	1	-	1	1	-
07 Vestfold	15	4	3	2	3	1	-	-	-	2	-
08 Telemark	18	3	-	3	6	6	-	-	-	-	-
09 Aust-Agder	15	6	-	2	3	2	-	-	-	2	-
10 Vest-Agder	15	3	1	3	7	1	-	-	-	-	-
11 Rogaland	26	3	1	6	7	4	1	1	-	2	1
12 Hordaland	34	8	1	5	8	5	-	1	-	6	-
14 Sogn og Fjordane ..	26	10	-	4	4	4	1	1	1	1	-
15 Møre og Romsdal ..	38	12	2	7	7	6	-	2	-	2	-
16 Sør-Trøndelag	25	9	1	6	3	3	1	-	2	-	-
17 Nord-Trøndelag	24	4	-	7	1	4	4	-	3	1	-
18 Nordland	45	8	-	6	-	10	8	3	2	3	5
19 Troms	25	11	-	1	3	4	1	2	1	2	-
20 Finnmark	19	9	-	1	1	1	3	-	-	3	1

¹ Det norske Arbeiderparti (A), Fremskrittspartiet (Frp), Høyre (H), Kristelig Folkeparti (KrF), Senterpartiet (Sp), Sosialistisk Venstreparti (SV), Venstre (V), Felleslister (FL), Lokale lister (LL), Andre lister (AL).

Tabell 3 Kommuner, etter parti/valgliste¹ for ordfører og varaordfører. 1999. Hele landet

Parti/valgliste ordfører	I alt	Parti/valgliste varaordfører									
		A	Frp	H	KrF	Sp	SV	V	FL	LL	AL
I alt	435	121	20	66	63	73	28	14	11	31	8
A	163	61	3	20	20	24	21	8	1	5	-
Frp	1	-	-	1	-	-	-	-	-	-	-
H	86	18	13	4	24	13	3	2	-	8	1
KrF	42	13	3	13	1	9	-	-	-	3	-
Sp	94	22	-	21	14	20	3	4	1	8	1
SV	2	-	-	1	-	-	-	-	-	-	1
V	8	2	1	2	2	-	1	-	-	-	-
FL	10	-	-	1	-	2	-	-	7	-	-
LL	25	5	-	3	2	5	-	-	2	7	1
AL	4	-	-	-	-	-	-	-	-	-	4

¹ Det norske Arbeiderparti (A), Fremskrittspartiet (Frp), Høyre (H), Kristelig Folkeparti (KrF), Senterpartiet (Sp), Sosialistisk Venstreparti (SV), Venstre (V), Felleslister (FL), Lokale lister (LL), Andre lister (AL).

Tabell 4 Ordførere, etter parti/valgliste¹ ved kommunestyrevalget 1999. Kvinner. Fylke

	I alt	Parti/valgliste									
		A	Frp	H	KrF	Sp	SV	V	FL	LL	AL
Ordførere i alt	435	163	1	86	42	94	2	8	10	36	4
Av dette kvinner	65	22	-	19	6	11	-	2	2	2	1
01 Østfold	4	-	-	3	-	1	-	-	-	-	-
02 Akershus	8	2	-	5	-	1	-	-	-	-	-
04 Hedmark	1	1	-	-	-	-	-	-	-	-	-
05 Oppland	3	2	-	-	-	1	-	-	-	-	-
06 Buskerud	3	1	-	1	-	1	-	-	-	-	-
07 Vestfold	1	-	-	-	-	1	-	-	-	-	-
08 Telemark	5	2	-	3	-	-	-	-	-	-	-
10 Vest-Agder	4	-	-	3	1	-	-	-	-	-	-
11 Rogaland	2	1	-	-	-	1	-	-	-	-	-
12 Hordaland	5	2	-	1	2	-	-	-	-	-	-
14 Sogn og Fjordane ...	6	1	-	-	2	2	-	1	-	-	-
15 Møre og Romsdal ...	5	-	-	1	1	2	-	1	-	-	-
16 Sør-Trøndelag	1	-	-	1	-	-	-	-	-	-	-
17 Nord-Trøndelag	4	2	-	1	-	-	-	-	1	-	-
18 Nordland	6	4	-	-	-	-	-	-	1	-	1
19 Troms	3	-	-	-	-	1	-	-	-	2	-
20 Finnmark	4	4	-	-	-	-	-	-	-	-	-

¹ Det norske Arbeiderparti (A), Fremskrittspartiet (Frp), Høyre (H), Kristelig Folkeparti (KrF), Senterpartiet (Sp), Sosialistisk Venstreparti (SV), Venstre (V), Felleslister (FL), Lokale lister (LL), Andre lister (AL).

Tabell 5 Varaordførere, etter parti/valgliste¹ ved kommunestyrevalget 1999. Kvinner. Fylke

	Kommuner i alt	Parti/valgliste									
		A	Frp	H	KrF	Sp	SV	V	FL	LL	AL
Varaordførere i alt	435	121	20	66	63	73	26	14	11	31	8
Av dette kvinner.	145	53	2	19	17	21	13	7	5	6	2
01 Østfold	4	3	-	-	1	-	-	-	-	-	-
02 Akershus	8	3	-	2	-	1	-	2	-	-	-
04 Hedmark	10	5	-	-	-	1	2	-	1	1	-
05 Oppland	6	1	-	1	-	2	1	-	-	1	-
06 Buskerud	5	2	-	1	-	2	-	-	-	-	-
07 Vestfold	1	-	-	-	1	-	-	-	-	-	-
08 Telemark	3	1	-	-	-	2	-	-	-	-	-
09 Aust-Agder	6	3	-	2	1	-	-	-	-	-	-
10 Vest-Agder	3	-	1	1	1	-	-	-	-	-	-
11 Rogaland	4	-	-	1	2	1	-	-	-	-	-
12 Hordaland	12	3	1	1	2	2	-	1	-	2	-
14 Sogn og Fjordane	14	7	-	2	1	1	1	1	1	-	-
15 Møre og Romsdal	19	8	-	3	5	2	-	1	-	-	-
16 Sør-Trøndelag	7	2	-	1	1	1	1	-	1	-	-
17 Nord-Trøndelag	7	-	-	2	1	2	2	-	-	-	-
18 Nordland	20	5	-	2	-	2	4	2	2	1	2
19 Troms	10	5	-	-	1	2	1	-	-	1	-
20 Finnmark	6	5	-	-	-	-	1	-	-	-	-

¹ Det norske Arbeiderparti (A), Fremskrittspartiet (Frp), Høyre (H), Kristelig Folkeparti (KrF), Senterpartiet (Sp), Sosialistisk Venstreparti (SV), Venstre (V), Felleslister (FL), Lokale lister (LL), Andre lister (AL).

Tabell 6 Kommuner med direkte ordførervalg. 1999

Kommunenummer	Kommunenavn	Ordførerens navn	Parti ¹
0428	Trysil	Ole Martin Norderhaug	A
0438	Alvdal	Svein Borkhus	A
0616	Nes	Audun Aasheim	A
0716	Våle	Thorvald Hillestad	Sp
1037	Kvinesdal	Sigmund Oksefjell	Sp
1145	Bokn	Svein Ove Alvestad	H
1242	Samnanger	Marit Aksnes Aase	KrF
1517	Hareid	Gunn Berit Gjerde	V
1524	Norddal	Arne Sandnes	Sp
1535	Vestnes	Roald Fiksdal	A
1557	Gjemnes	Odd Steinar Bjerkeset	KrF
1853	Evenes	Brynjulf Hansen	Sp
1911	Kvæfjord	Asbjørn Olafson	A
1913	Skånland	Terje Fjordbakk	Sp
1917	Ibestad	Arne Ekman	H
1923	Salangen	Ivar Bühring Prestbakmo	Sp
1924	Målselv	Lars Nymo	Sp
1938	Lyngen	Odd J. Solberg	H
2002	Vardø	Hermod Larsen	H

¹ Det norske Arbeiderparti (A), Fremskrittspartiet (Frp), Høyre (H), Kristelig Folkeparti (KrF), Senterpartiet (Sp), Sosialistisk Venstreparti (SV), Venstre (V), Felleslister (FL), Lokale lister (LL), Andre lister (AL).

Ny statistikk i uke 20

- 15.05. Holdninger til og kunnskap om norsk utviklingshjelp, 1999
- 15.05. Kostnadsindeks for lastebiltransport, april 2000
- 15.05. Utenrikshandelen med varer, april 2000
- 15.05. Utenrikshandelen med varer. Volum- og prisindekser, 1. kvartal 2000

- 16.05. Skatteregnskapsstatistikk, januar-april 2000
- 16.05. Utdanningsstatistikk. Frittstående fjernundervisningsinstitusjoner, 1999

- 18.05. Arbeidskonflikter, 1999
- 18.05. Harmoniserte konsumprisindekser EU/EØS, april 2000
- 18.05. Utdanningsstatistikk. Utdanningsindikatorer, OECD, skoleåret 1997/98

- 19.05. Befolkningsstatistikk. Folkemengde 1. april 2000 og endringene i 1. kvartal
- 19.05. Omsetningsstatistikk. Olje- og gassutvinning, industri, bergverksdrift og kraftforsyning, november/desember 1999
- 19.05. Ordrestatistikk. Industri, 1. kvartal 2000
- 19.05. Utdanningsstatistikk. Elevar i grunnskolen. Endelege tal, 1. september 1999

