

STATISTISKE KOMMUNEHEFTER

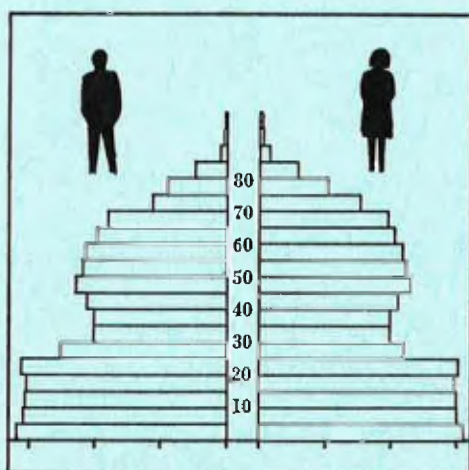

FOLKE- OG BOLIGTELLING

1. NOVEMBER 1970

1838 **GILDESKÅL**

STATISTISK SENTRALBYRÅ
OSLO

STATISTISKE KOMMUNEHEFTER



FOLKE- OG BOLIGTELLING
1. NOVEMBER 1970

1838 GILDESKÅL

STATISTISK SENTRALBYRÅ
OSLO 1973

FORORD

Den første statistikken utarbeidd på grunnlag av oppgaver til folketellingen i 1970, ble publisert i desember 1971 i heftet "Folkemengden etter alder og ekteskapeleg status, 31. desember 1970".

I serien Statistiske kommunehefter legger Statistisk Sentralbyrå fram de viktigste resultater fra Folke- og bolig telling 1970 for hver enkelt kommune. Heftene vil bli utgitt fra midten av 1972 til siste halvdel av 1973. Da kontrollen av tellingsoppgavene ikke er avsluttet når kommuneheftene utarbeides, er tallene i disse heftene foreløpige.

Endelige tall for hele landet vil bli publisert i 6 hefter som ventes å bli utgitt i 1974. Disse publikasjonene vil også inneholde tabeller med geografiske fordelinger. I tillegg til de tabellene som blir trykt, vil det bli utarbeidd tabeller med mer detaljert statistikk. På grunnlag av tellingsresultatene vil det videre bli utarbeidd et bosettingskart og flere større spesialartikler.

Professor Hallstein Myklebost, Geografisk Institutt, Universitetet i Oslo, har vært Byråets konsulent i arbeidet med kretsinnndelingen.

Statistisk Sentralbyrå, Oslo, 2. mai 1972

Petter Jakob Bjerve

Einar Jensen

INNHold

	Side
Prinsipper og definisjoner	7
1. Omfanget av Folke- og bolig telling 1970	7
2. Definisjon av personkjennemerker	7
3. Definisjon av familie- og husholdningstype	10
4. Definisjon av hus og bolig og hus- og boligkjennemerker	11
5. Inndelingen i tellingskretser	13
6. Merknader til tabell 1	14
Tabeller	
1. Folkemengden ved folketellingene 1801-1970	16
2. Folkemengden etter kjønn og inntektstakernes viktigste kilde til livsopphold og næring ...	16
3. Personer 16 år og over etter yrkesaktivitet, kjønn og alder	16
4. Personer 16 år og over med minst 100 arbeidstimer etter yrkesstatus, arbeidstid, kjønn og næring/yrkesområde	17
5. Personer 16-69 år etter yrkesaktivitet, kjønn og høyeste utdanning	18
6. Yrkesaktive, skoleelever og studenter 16 år og over etter kjønn og arbeids-/skole-/studie- sted pr. 1. november 1970	19
7. Familier og personer etter familietype og husholdningstype	19
8. Personer 16 år og over med egen bolig etter alder, ekteskapelig status og kjønn	19
9. Hus, boliger, rom og bosatte etter hustype	20
10. Beboede boliger etter hustype og byggeår, og hus, rom og bosatte etter husets byggeår	20
11. Beboede boliger etter hustype og tallet på rom, og bosatte etter tallet på rom i boligen .	20
12. Beboede boliger, rom og bosatte etter bolig tetthet	21
13. Beboede boliger, rom og bosatte etter boligens utstyr	21
14. Beboede boliger, rom og bosatte etter eier-/leierforholdet til boligen	21
15. Folkemengden etter alder, kjønn og tellingskrets	22
16. Personer 16 år og over etter viktigste kilde til livsopphold, næring, kjønn og tellings- krets	23
17. Hovedtall for hus og beboede boliger i de enkelte tellingskretser	25
Vedlegg	
1. Kretsfortegnelse	27
2. Kartskisse over kretsinnndelingen	29
3. Oversiktskart over tettbygde kretser	31

Standardtegn

- .. Oppgave mangler
- : Tall kan ikke offentliggjøres
- Null

PRINSIPPER OG DEFINISJONER

1. OMFANGET AV FOLKE- OG BOLIGTELLING 1970

Folketellingen omfatter alle personer (også utenlandske statsborgere) som ifølge Forskrifter av 20. januar 1970 om ordningen og føringen av folkeregistrene, var registrert som bosatt i Norge på tellingstidspunktet den 1. november 1970.

I boligteellingen har en med alle hus og privatboliger (privatleiligheter m.v.) hvor minst én person var registrert bosatt den 1. november 1970. Hus og boliger som var ubebodd eller som var bebodd bare av midlertidig tilstedeværende (f.eks. ugifte personer som oppholdt seg utenom foreldrenes hjem på grunn av studier), omfattes således ikke av tellingen. Heller ikke er boliger for forpleide i aldershjem, pleiehjem og barnehjem og for losjerende i pensjonater, hoteller o.l. med. Hus hvor alle eller en del av de registrert bosatte var forpleide eller losjerende, er derimot inkludert.

I avsnitt 2 er det gjort nærmere rede for bostedsbegrepet (det sted som en person skal regnes som bosatt) og i avsnitt 4 for hus- og boligbegrepet.

2. DEFINISJON AV PERSONKJENNERKER

Når ikke annet er nevnt, refererer personopplysningene seg til den 1. november 1970.

Bosted

Den enkelte person er i tellingen regnet å ha sitt bosted i den kommune og i den bolig hvor vedkommende var registrert som bosatt den 1. november 1970 ifølge forskriftene om ordningen og føringen av folkeregistrene. Hovedregelen er her at en person skal registreres som bosatt der hvor vedkommende regelmessig tar sin døgnhvile. De viktigste registreringsreglene er ellers:

Bostedsforhold	Skal registreres som bosatt i
Gift person som p.g.a. arbeid, studier, avtjening av verneplikt e.l. oppholder seg utenom ektefellenes felles bolig	Ektefellenes felles bolig
Ugift person som p.g.a. studier, skolegang eller avtjening av verneplikt oppholder seg utenom foreldrenes/forsørgers bolig	Foreldrenes/forsørgers bolig
Ugift person med eget arbeid og som vanligvis ikke bor hos foreldre/forsørger	Boligen der personen vanligvis bor
Person som p.g.a. ferie, besøk hos kjente, forretningsreise e.l. er fraværende fra boligen der vedkommende vanligvis bor	Boligen der personen vanligvis bor
Person som er forpleid i barnehjem, aldershjem, pleiehjem eller er satt bort i privat pleie	Barnehjemmet, aldershjemmet, pleiehjemmet eller boligen hvor personen er i pleie. (På grunn av registreringsvanker er imidlertid en del personer som var anbrakt i pleiehjem, registrert som bosatt i privatbolig på tellingstidspunktet.)
Person som er innlagt på sykehus eller anbrakt på arbeidsskole, arbeidsanstalt eller i fengsel	Boligen der personen var bosatt før innleggelsen eller anbringelsen

Personer som ikke kan henføres til en bestemt bolig, er regnet til gruppen "Uten fast bopel". Av registreringstekniske grunner har en imidlertid i tellingen også måttet ta med enkelte personer med fast bosted i denne gruppen. Personer uten fast bopel er som regel registrert som bosatt i den kommunen hvor de sist hadde fast bosted.

I det følgende er begrepet "Bosatt" brukt i samme betydning som begrepet "Registrert bosatt". Det er ikke som ved tidligere tellinger, hentet inn opplysninger om midlertidig bosted. Fra 1970-tellingen kan det derfor ikke gis oppgaver over den tilstedeværende befolkning.

Alder

I fordelingene etter alder er den enkelte person gruppert etter alder pr. 31. desember 1970 (1970 minus fødselsår), og ikke som ved tidligere tellinger etter alder på tellingstidspunktet.

Ekteskapelig status

Det er brukt fire hovedgrupperinger etter ekteskapelig status, nemlig ugifte, gifte, separerte og før gifte. Som før gifte er regnet skilte, enker og enkemenn.

Utdanning

Opgavene over utdanning omfatter enkeltutdanninger på heltid av minst 5 måneders normal varighet og deltidsutdanninger av tilsvarende varighet. For personer med flere enkeltutdanninger, er den utdanning som har lengst samlet varighet (normal varighet av enkeltutdanningen tillagt varigheten av den forutdanning som kreves) regnet som høyeste utdanning. Av utdanninger med lik samlet varighet, er den som antas å være av størst yrkesmessig betydning, oppfattet som personens høyeste utdanning. Klassifiseringen er i samsvar med Standard for utdanningsgruppering (Statistisk Sentralbyrås Håndbøker, nr. 28). I tellingen er det imidlertid foretatt følgende tre-delning av standardens gymnasnivå (samlet utdanningsvarighet 10-12 år):

1. Utdanning på gymnasnivå I (10 år)
2. Utdanning på gymnasnivå II (11 år)
3. Utdanning på gymnasnivå III (12 år)

Videre er utvidet grunnskoleutdanning (10. frivillig år) i tellingen gruppert sammen med 9-årig grunnskole, mens den er skilt ut som egen gruppe under gymnasnivå i Standard for utdanningsgruppering.

Yrkesaktivitet

Som yrkesaktivitet er regnet alt arbeid mot vederlag, enten i form av lønn, inntekt av egen bedrift, naturalier e.l., inklusive arbeid som familiemedlem uten fast lønn i familiebedrift (f.eks. gårdsbruk, forretning m.v.), vernepliktstjeneste og tilsvarende plikttjeneste, men eksklusive husarbeid for egen familie.

I gruppen "Med yrkesaktivitet" er tatt med alle personer 16 år og over som utførte yrkesaktivitet i hele eller en del av perioden 1. november 1969 - 31. oktober 1970, også personer som begynte eller sluttet i arbeidslivet i denne perioden, deltidsarbeidere og elever og studenter som hadde hatt feriearbeid.

I tidligere tellinger er personer med inntekt av egen yrkesaktivitet som viktigste kilde til livsopphold, regnet til yrkesbefolkningen (personer med yrke). I disse tellingene avviker imidlertid definisjonen av yrkesaktivitet på enkelte punkter fra definisjonen som er gitt ovenfor. I 1970-tellingen er ikke en bestemt gruppe av personer regnet som yrkesbefolkning. Det er imidlertid gitt fordelinger etter viktigste kilde til livsopphold og etter arbeidstid.

Viktigste kilde til livsopphold

Personer 16 år og over er gruppert etter den kilde til livsopphold som var viktigst de siste 12 månedene før tellingstidspunktet.

Med inntekt av eget arbeid er ment inntekt av egen yrkesaktivitet.

"Pensjon, trygd" omfatter syketrygd, arbeidsløshetsstrygd, forsørgertrygd, uføretrygd, alderstrygd, yrkesskadetrygd, krigspensjon, bedriftspensjon o.l. Ektefeller som hadde hver sin pensjon som viktigste kilde til livsopphold, er begge gruppert under denne kilden til livsopphold. I disse tilfellene er således ikke den ene ektefellen regnet som forsørget eller å ha husarbeid i hjemmet som viktigste kilde til livsopphold.

Som formue, lån m.v. er også regnet føderåd, leieinntekt, forpaktningssinntekt, annen formuesinntekt og utbetalinger i samband med livsforsikring eller individuell pensjonsforsikring.

"Stipend m.v." omfatter foruten stipend, underhold fra andre enn privatpersoner (f.eks. stønader fra det offentlige, institusjoner eller bedrifter), unntatt pensjon og trygd.

I gruppen "Husarbeid i hjemmet, forsørget" er tatt med alle personer som ikke hadde en av kildene som er spesifisert foran, som den viktigste kilde til livsopphold.

Inntektstaker/Ikke-inntektstaker

Som inntektstakere er regnet personer 16 år og over med inntekt av eget arbeid; pensjon, trygd m.v.; formue, lån m.v. eller stipend m.v. som viktigste kilde til livsopphold. Tilsvarende er som ikke-inntektstakere regnet alle personer under 16 år og personer 16 år og over som under viktigste kilde til livsopphold er gruppert på "Husarbeid i hjemmet, forsørget". Husmødre som ikke var inntektstakere, er skilt ut som egen gruppe. Denne gruppen omfatter gifte kvinner 16 år og over med husarbeid i hjemmet som viktigste kilde til livsopphold.

I tabell 2 er ikke-inntektstakere gruppert etter samme kilde til livsopphold/næring som en inntektstaker i samme familie (definisjon av familieenheten er gitt i avsnitt 3). Denne inntektstakeren er valgt ut etter følgende prioritetsrekkefølge:

1. Mannlig ektefelle/far
2. Kvinnelig ektefelle/mor
3. Eldste sønn, nest eldste sønn osv.
4. Eldste datter, nest eldste datter osv.

Personer som tilhørte familie uten en eneste inntektstaker, er i tabell 2 gruppert under uopp-gitt kilde til livsopphold.

Elever, studenter (tabell 5)

Som elever og studenter er i tabell 5 regnet personer som i løpet av de siste 12 måneder før tellingstidspunktet, gikk på skole eller studerte, uten hensyn til andre aktiviteter som f.eks. yrkesaktivitet.

Arbeidstid

Opgavene over arbeidstid gjelder perioden 1. november 1969 - 31. oktober 1970 og omfatter tid som er gått med til yrkesaktivitet. Tid som er brukt til skolearbeid, studier og husarbeid for egen familie, er således ikke inkludert. Personer som i perioden hadde mindre enn i alt én måneds sykefravær, og ellers - bortsett fra ferie - arbeidet full dag hele perioden, er regnet å ha hatt heldagsarbeid.

Generelt om grupperingen etter næring, yrke og yrkesstatus

Personer 16 år og over med yrkesaktivitet er gruppert på næring etter arten av virksomheten til den bedrift som den enkelte arbeidet i hele tiden eller lengst tid de siste 12 måneder før tellingstidspunktet. Disse personene er videre gruppert på det yrke og den yrkesstatus som de hadde hele tiden eller lengst tid i bedriften i 12-månedersperioden.

Næring

Næringsgrupperingen er foretatt etter 1960-utgaven av Standard for næringsgruppering i offentlig norsk statistikk (Statistisk Sentralbyrås Håndbøker, nr. 9). Denne standarden er i samsvar med International Standard Industrial Classification of All Economic Activities (ISIC), Rev. 1.

Med begrepet "Industri m.v." som er brukt i tabelldelen, er ment næringene bergverksdrift m.v., industri og kraft- og vannforsyning m.v. Videre er som "Samferdsel" regnet næringene sjøtransport og annen samferdsel. Samlegruppen "Tjenesteytende næringer" omfatter finansinstitusjoner, eienomsdrift, offentlig administrasjon og forsvar, offentlig og privat tjenesteyting og personlig tjenesteyting. I tabell 4 er under "Annen tjenesteyting" tatt med næringsgrenene hotell- og restaurantdrift og vask, rensing og andre personlige tjenester.

Yrke

Yrkesgrupperingen er foretatt etter Standard for yrkesgruppering i offentlig norsk statistikk (utgitt av Arbeidsdirektoratet i 1965) som i prinsippet følger 1958-utgaven av International Standard Classification of Occupations (ISCO).

Yrkesstatus

I tellingen er det brukt følgende fire grupperinger etter yrkesstatus:

1. Ansatt
2. Selvstendig uten leid hjelp
3. Selvstendig med leid hjelp
4. Familienmedlem uten fast lønn i familiebedrift

Personer (også medeiere) som arbeide i firmaer organisert som aksjeselskap, andelslag eller annen selskapsform med begrenset ansvar, er alltid regnet som ansatte.

En person er regnet som selvstendig (med eller uten leid hjelp) dersom vedkommende drev firmaet alene for egen regning eller sammen med andre som medeier med ubegrenset ansvar (f.eks. i ansvarlig selskap). I de tilfelle hvor ektefeller arbeide i felles virksomhet (f.eks. gårdsbruk, forretning) som ikke var organisert som aksjeselskap e.l., er den ene ektefellen regnet som selvstendig og den andre som familiemedlem uten fast lønn i familiebedrift. Gruppen "Familie-medlem uten fast lønn i familiebedrift" omfatter ellers personer som arbeide i familie-virksomhet uten fast avtalt lønn og som verken var eier eller medeier i virksomheten. Et familiemedlem uten fast lønn kan imidlertid ha vederlag for arbeidet i form av kost og losji, andel av overskott e.l.

I tabell 4 er det gitt oppgaver over tallet på henholdsvis ansatte og selvstendige (med eller uten leid hjelp). Differansen mellom summer av disse tall og totaltall utgjør følgelig tallet på familiemedlemmer uten fast lønn i familiebedrift.

Arbeids-/skole-/studiested

Personer som pr. 1. november 1970 både hadde inntekt av eget arbeid og som gikk på skole eller studerte, er i tabell 6 gruppert som yrkesaktive og etter arbeidssted dersom arbeidstiden de foregående 12 månedene utgjorde minst 1 000 timer. I motsatt fall er de gruppert som skoleelever/studenter og etter skole-/studiested.

Som personer med annet arbeidssted er regnet personer som arbeide i flere kommuner, var til sjøs eller som arbeide i utlandet. Tilsvarende er personer som studerte i utlandet gruppert under annet studiested.

Egen bolig

Ektefeller som var bosatt i samme privatbolig og hvor minst én av ektefellene var boliginne-haver, er begge regnet å ha egen bolig. For øvrig er bare boliginnehaveren eller én av bolig-innehaverne gruppert under "Egen bolig". Forpleide i aldershjem, barnehjem og pleiehjem og losjerende i pensjonater og hoteller m.v. er aldri regnet å ha egen bolig.

Definisjon av begrepet "Boliginnehaver" er gitt i kapittel 4 under avsnittet "Eier-/leier-forhold".

3. DEFINISJON AV FAMILIE OG HUSHOLDNINGSTYPE

Grupperingene på familie og husholdningstype refererer seg til tellingstidspunktet den 1. november 1970.

Familie

Til én og samme familie er regnet:

1. Ektepar og eventuelle ugifte barn registrert bosatt i samme privatbolig, aldershjem, pleiehjem, pensjonat, hotell e.l.
2. Far/mor med ugifte barn registrert bosatt i samme privatbolig, aldershjem, pleiehjem, pensjonat, hotell e.l.
3. Hver enkelt person som ikke hører inn under noen av de to gruppene som er spesifisert ovenfor (bl.a. personer uten fast bopel). Disse personene danner således hver for seg egen familie (familie med én person).

I familier med ektepar er også tatt med eventuelle ugifte barn av bare den ene ektefellen og ugifte adoptivbarn og stebarn, men ikke fosterbarn.

Av reglene som er nevnt ovenfor, går det fram at personer (f.eks. ektefeller) som ikke var registrert bosatt i samme privatbolig, aldershjem, pleiehjem, pensjonat, hotell e.l., aldri er gruppert under samme familie. Videre går det fram at gifte, separerte, skilte, enker og enkemenn ikke i noe tilfelle er regnet til samme familie som foreldrene. Når f.eks. et ektepar bor sammen med en skilt datter, danner ektefellene egen familie og datteren egen familie. Ellers kan nevnes at ugifte søsken som har felles bolig, men hvor ingen av foreldrene er bosatt, hver for seg er regnet som særskilt familie.

Husholdningstype

Det er skilt mellom tre hovedtyper av husholdning, nemlig privathusholdning, felleleshusholdning og annen husholdning.

Gruppen "Privathusholdning" omfatter personer som var registrert som bosatt i privatbolig. Denne husholdningstypen er videre splittet opp etter tallet på familier i husholdningen. Som husholdningsenhet er her regnet bolighusholdning (som omfatter alle bosatte i samme bolig) og ikke kostholdning som ved tidligere tellinger.

Til felleleshusholdning er regnet forpleide som var registrert bosatt i aldershjem, barnehjem og pleiehjem og losjerende som var registrert bosatt i pensjonat, hotell e.l.

Betjeningspersonale bosatt ved felleleshusholdninger er alltid gruppert under privathusholdning. Det samme gjelder militært personell som var bosatt i militærforlegning.

Annen husholdning omfatter personer uten fast bopel.

4. DEFINISJON AV HUS OG BOLIG OG HUS- OG BOLIGKJENNEMERKER

Hus- og boligopplysningene refererer seg til den 1. november 1970.

Hus

Som eget hus er som hovedregel regnet bygg som fra kjeller til loft er atskilt fra andre bygg. Fra denne regelen er det gjort følgende to unntak:

1. Hver enkelt bolig i vertikalt delte tomannsboliger og i rekke, kjede, atrium og terrasse er alltid regnet som særskilt hus.
2. Selv om det fra kjeller til loft er skillevegg(er) uten gjennomgang, er henholdsvis horisontalt delte tomannsboliger som er bygd sammen i rekke e.l., og hver enkelt blokk regnet til ett og samme hus.

Som nevnt under avsnitt 1, omfatter tellingen alle hus hvor minst én person var registrert som bosatt den 1. november 1970.

Bolig

Til en bolig (leilighet m.v.) er som hovedregel regnet rom som er bygd (eller ombygd) til bruk for én person eller for flere personer med fellesskap i kost og løsj, og hvor det er adkomst til rommene (rommet) uten å måtte gå gjennom en annen bolig. Avgrensingen av boligenhetene er ellers foretatt etter følgende spesielle regler:

1. En hybel med egen inngang (utenfra eller fra korridor, oppgang e.l.) og som er bygd i tilknytning til en bolig, er regnet som særskilt bolig bare når hybelboeren (hybelboerne) selv holdt kosten.
2. Hybler uten egen inngang er ikke skilt ut som særskilte boliger.
3. I hybelbygg o.l. er hver enkelt hybel regnet som egen bolig, også i de tilfelle flere hybler har felles gang, hall, bad og/eller kjøkken.
4. I bygg for felleleshusholdning, i hus som er bygd i tilknytning til slike bygg og i militærforlegninger er hybler o.l. for ansatte regnet som særskilte boliger. Likeledes er rom som ble brukt av en ansatt med ektefelle og eventuelle barn, regnet til én og samme bolig.

Med privatbolig er i tellingen ment boliger som ikke er bebodd av forpleide i aldershjem, barnehjem og pleiehjem eller av losjerende i pensjonater, hoteller o.l. Boliger for ansatte (f.eks. sykepleiere) ved felleleshusholdninger er således regnet som privatboliger. Det samme gjelder boliger for befal m.v. i militærforlegninger.

Som nevnt under avsnitt 1, omfatter tellingen alle privatboliger hvor minst én person var registrert bosatt den 1. november 1970. Som betegnelse på disse boligene er i tabelldelen brukt "Bebodde boliger". For de enkelte hus som er med i tellingen, er det imidlertid hentet inn oppgaver over samlet tall på privatboliger (inkl. ubebodde boliger og boliger med bare midlertidig bosatte). Tallene på boliger i alt i tabell 9 gjelder disse boligene.

Rom

Oppgavene over tall på rom refererer seg til boliger som er med i tellingen, og omfatter beboelsesrom på 6 m² eller mer som kan nyttes året rundt. Bortsett fra i tabell 11, er også kjøkken på 6 m² eller mer inkludert. Entré, hall, bad, alkove, hems og rom som bare nyttes i næringsvirksomhet (f.eks. kontor) er ikke med.

Bosatte

Tallene på bosatte omfatter personer registrert som bosatt i privatboliger og således ikke personer som er regnet til felleleshusholdning og personer uten fast bopel.

Hustype

Som våningshus i tilknytning til gårdsdrift er - uansett hustype ellers - regnet hus hvor gårdbrukeren selv, forpakter eller kårfolk var bosatt, men ikke hus for gårdsarbeidere og hus på nedlagte bruk.

Hustypen "Frittliggende enebolig" omfatter hus med én bolig og med minst en halv meters avstand til nærmeste hus (unntatt garasje o.l.).

Til gruppen "Enebolig i rekke, kjede, atrium m.v." er også regnet husenhetene i vertikalt delte tomannsboliger.

Horisontalt delt tomannsbolig er hus med to vanlige leiligheter (som kan ha ulik størrelse) og hvor den ene leiligheten ligger i en etasje over den annen.

Hustypen "Annet småhus" omfatter hus med inntil 2½ etasjer (ekskl. underetasje), unntatt våningshus i tilknytning til gårdsdrift, eneboliger og horisontalt delte tomannsboliger. Hus som har én eller to vanlige leiligheter og hybelleilighet som er skilt ut som egen bolig, er også gruppert under denne hustypen.

Som blokk er regnet hus med 3 etasjer (ekskl. underetasje) eller mer.

Provisorisk boligbygg er hus m.v. som helt eller delvis er tatt i bruk til bolig for 10 år eller mindre (inkl. campingvogner, båter, telt, gammer o.l.).

Gruppen "Forretningsbygg m.v." omfatter hus hvor halvparten eller mindre av golvarealet nyttes til privatboliger, unntatt bygg for felleleshusholdning. Hus med to etasjer og hvor det er forretning i første etasje og bolig i annen etasje, er alltid gruppert under denne hustypen.

Som bygg for felleleshusholdning er regnet hus hvor det for bosatte og/eller midlertidig tilstedeværende er organisert felleleshusholdning. Hus i studentbyer o.l. er imidlertid aldri gruppert her. Av avgrensingsregler som det er gjort rede for under andre avsnitt, går det fram at oppgaver over tall på boliger, rom og bosatte i bygg for felleleshusholdning, bare omfatter privatboliger og rom og bosatte i disse boligene.

Byggeår

Som byggeår er for det enkelte hus regnet det år da minst halvparten av boligene i huset var ferdige til innflytning. Hus som er ombygd, er gruppert etter opprinnelig byggeår.

WC, bad

Boliger med eget wc/eget bad omfatter boliger med wc/bad som bare de bosatte i boligen har rett til å nytte, uten hensyn til om wc/bad ligger i eller utenfor boligen. Som boliger med felles wc/felles bad er regnet boliger som har wc/bad felles med en eller flere andre boliger.

Eier-/leierforhold

Personer med råderett over boligen som de er bosatt i (eier, leier den e.l.), er regnet som boliginnehavere.

Boliginnehavere (f.eks. medlemmer av borettslag) med aksje eller andel som gir boret til boligen, er alltid regnet som leieboere med aksje/andel, også i de tilfelle det er betalt innskott som er høyere enn pålydende verdi av aksjen/andelen.

Leieboere med innskott er boliginnehavere som har betalt innskott (f.eks. obligasjonsinnskott) for å leie boligen, men ikke leieboere som bare har betalt forskott på husleie.

Boliginnehavere som disponerer boligen vederlagsfritt eller som kårbolig, er regnet som leieboere.

En boliginnehaver er regnet å disponere boligen som tjenestebolig når den er stilt til disposisjon i samband med tjenesteforhold på vilkår av at boligen må fraflyttes når tjenesteforholdet opphører, uten hensyn til om det betales husleie eller ikke. Boliger som boliginnehaveren har aksje, andel eller innskott i, er imidlertid aldri regnet som tjenestebolig.

Gjennomsnittstall

Boliger pr. hus er lik tallet på privatboliger i hus som er med i tellingen (inkl. ubebodde boliger og boliger med bare midlertidig tilstedeværende) dividert med tallet på hus som er med i tellingen.

Bebodde boliger pr. hus er lik tallet på privatboliger som er med i tellingen dividert med tallet på hus som er med i tellingen.

Rom pr. bolig er lik tallet på rom (inkl. kjøkken på 6 m^2 eller mer) i privatboliger som er med i tellingen dividert med tallet på disse boligene.

Bosatte pr. bolig er lik tallet på bosatte i privatboliger dividert med tallet på privatboliger som er med i tellingen.

Bosatte pr. rom er lik tallet på bosatte i privatboliger dividert med tallet på rom (inkl. kjøkken på 6 m^2 eller mer) i privatboliger som er med i tellingen.

5. INNDELINGEN I TELLINGSKRETSE

For områder som i 1960 tilhørte herredskommune, er kretsinnstillingen foretatt av Byrådet og etter de samme retningslinjer som i 1960-tellingene. Følgende hovedregler er lagt til grunn for innstillingen:

1. En tellingskrets bør være mest mulig ensartet når det gjelder kommunikasjonsforhold, næringsstruktur og befolkningsutvikling.
2. Kretsgrenser må ikke skjære sogne- eller kommunegrenser.
3. En krets skal bestå enten bare av ett tettbygd strøk, del av tettbygd strøk eller av spredtbygd strøk. Som tettbygd strøk regnes områder med minst 200 bosatte på tellings-tidspunktet og hvor avstanden mellom bolighusene som regel ikke overstiger 50 meter. En hussamling som ligger mer enn 50 meter fra en tettbebyggelse, er imidlertid regnet som en del av det tettbygde strøket dersom hussamlingen naturlig hører sammen med tettbebyggelsen. Andre områder er regnet som spredtbygde strøk og er delt videre opp i tellingskretser.

I 1970-tellingene er det for områder som i 1960 tilhørte herredskommune, bare foretatt følgende endringer i kretsinnstillingen som da ble brukt:

1. Når regulering av kommune- eller sognegrenser førte til at en 1960-krets falt inn under mer enn én kommune eller ett sogn i 1970, er kretsen delt videre opp slik at kretsgrenser ikke skjærer kommune- eller sognegrenser.
2. Grensene for tettbygde strøk (og dermed for tettbygde kretser) er justert i samsvar med bosettingen pr. 1. november 1970 etter reglene for avgrensning av disse strøkene.
3. I de tilfelle avgrensningen i 1960-tellingene av spredtbygde kretser ikke var i samsvar med reglene for kretsinnstilling, er grensene justert i 1970-tellingene.

Innstillingen i tellingskretser av områder som i 1960 tilhørte bykommune, er foretatt av folke-registrene i samråd med kommunale myndigheter. I flere tilfelle er kretsinnstillingen for disse om-rådene ikke den samme som i 1960-tellingene. I begge tellingene er imidlertid grensene fastlagt slik at de ikke skjærer kommune- eller sognegrenser og at en krets består enten bare av tettbygd strøk eller bare av spredtbygd strøk (avgrenset etter reglene som er nevnt ovenfor).

Tettbygde strøk i områder som i 1960 tilhørte herredskommune, er vanligvis ikke delt opp i flere kretser. Byområder er imidlertid alltid regnet til flere kretser.

I vedlegg 1 er det gitt en kretsfortegnelse, i vedlegg 2 en kartskisse over kretsinnndelingen og i vedlegg 3 et oversiktskart over én eller flere tettbygde kretser.

6. Merknader til tabell 1

I tabell 1 har en generelt sett tatt sikte på å gi tall tilbake til 1801 etter kommuneinndelingen i 1970. Over et så langt tidsrom har det imidlertid skjedd så mange endringer i kommuneinndelingen at det for de fleste kommuner ikke kan gis en sammenliknbar tallserie for hele perioden.

I 1853 ble Gildeskål herred delt i to herreder - Gildeskål og Beiarn.

TABELLER

1
 TABELL 1. FOLKEMENGDEN VED FOLKETELLINGENE 1801-1970

AR	FOLKE- MENGDEN	AR	FOLKE- MENGDEN	AR	FOLKE- MENGDEN	AR	FOLKE- MENGDEN	AR	FOLKE- MENGDEN	AR	FOLKE- MENGDEN
1801	1835	1865 ..	2 375	1900 ..	4 154	1930 ..	4 334	1960 ..	4 182
1815	1845	1875 ..	2 706	1910 ..	4 465	1946 ..	4 795	1970 ..	3 453
1825	1855	1890 ..	3 667	1920 ..	4 451	1950 ..	4 756		

I SE MERKNADER TIL TABELL 1 PÅ SIDE 14

TABELL 2. FOLKEMENGDEN ETTER KJØNN OG INNTEKTSTAKERNES VIKTIGSTE KILDE TIL LIVSOPPHOLD OG NÆRING

VIKTIGSTE KILDE TIL LIVSOPPHOLD OG NÆRING	I ALT	MENN	KVIN- NER	INN- TEKTS- TAKERE	IKKE-INNTEKTSTAKERE					
					I ALT	HUS- MØDRE	ANDRE			
							I ALT	AV DISSE:		16-24 ÅR
								UNDER 16 ÅR		
I ALT	3 453	1 737	1 716	1 968	1 485	507	978	808	141	
INNTEKT AV EGET ARBEID I ALT ..	2 380	1 301	1 079	1 115	1 265	416	849	721	118	
JORDBRUK OG SKOGBRUK M.V. ...	376	170	206	208	168	58	110	93	17	
FISKE M.V. OG HVALFANGST ...	405	255	150	180	225	82	143	123	18	
INDUSTRI M.V.	236	119	117	99	137	44	93	77	14	
BYGGE- OG ANLEGGSVIRKSOMHET .	451	265	186	174	277	91	186	159	25	
VAREHANDEL	137	62	75	61	76	22	54	43	11	
SAMFERDSEL	422	266	156	196	226	78	148	128	18	
TJENESTEYTENDE NÆRINGER	352	164	188	196	156	41	115	98	15	
UOPPGITT NÆRING	†	-	†	†	-	-	-	-	-	
PENSJON, TRYGD	990	389	607	811	179	86	93	66	18	
FORMUE, LÅN M.V.	24	18	6	22	2	1	1	1	-	
STIPEND M.V.	20	15	5	20	-	-	-	-	-	
UOPPGITT	39	14	25	-	39	4	35	20	5	

TABELL 3. PERSONER 16 ÅR OG OVER ETTER YRKESAKTIVITET, KJØNN OG ALDER

KJØNN OG ALDER	I ALT	UTEN YRKES- AKTI- VITET	MED YRKESAKTIVITET						
			I ALT	ARBEIDSTID I TIMER				UOPP- GITT	
				UNDER 100	100- 499	500- 999	1 000 OG MER		
							I ALT		AV DISSE: HELDAGS- ARBEID
I ALT	2 645	1 256	1 389	8	86	254	1 041	738	-
16-19	205	108	97	-	24	18	55	32	-
20-24	228	69	159	2	9	14	134	86	-
25-59	1 264	389	875	1	37	141	696	508	-
60-66	360	173	187	2	10	49	126	89	-
67-69	148	101	47	2	4	17	24	18	-
70 OG OVER	440	416	24	1	2	15	6	5	-
MENN I ALT	1 321	383	938	5	38	80	815	648	-
16-19	105	48	57	-	9	11	37	20	-
20-24	137	24	113	1	5	6	101	61	-
25-59	627	53	574	-	10	26	538	460	-
60-66	176	38	138	2	9	15	112	85	-
67-69	72	37	35	1	3	10	21	17	-
70 OG OVER	204	183	21	1	2	12	6	5	-
KVINNER I ALT	1 324	873	451	3	48	174	226	90	-
16-19 I ALT	100	60	40	-	15	7	18	12	-
AV DISSE: GIFTE ...	3	3	-	-	-	-	-	-	-
20-24 I ALT	91	45	46	1	4	8	33	25	-
AV DISSE: GIFTE ...	43	28	15	-	3	3	9	7	-
25-59 I ALT	637	336	301	1	27	115	158	48	-
AV DISSE: GIFTE ...	523	275	248	1	22	108	117	25	-
60-66	184	135	49	-	1	34	14	4	-
67-69	76	64	12	1	1	7	3	1	-
70 OG OVER	236	233	3	-	-	3	-	-	-

TABELL 4. PERSONER 16 ÅR OG OVER MED MINST 100 ARBEIDSTIMER ETTER YRKESSTATUS, ARBEIDSTID, KJØNN OG NERING/YRKESOMRÅDE

NERING/YRKESOMRÅDE	AV DISSE:					ARBEIDSTID I TIMER					
	I ALT	AN- SATTE	SELV- STEN- DIGE	MENN	KVIN- NER	100-999			1 000 OG MER		
						I ALT	MENN	KVIN- NER	I ALT	MENN	KVIN- NER
I ALT	1 380	753	380	933	447	340	118	222	1 040	815	225
NERING											
JORDBRUK	378	2	137	140	238	183	36	147	195	104	91
SKOGBRUK M.V.	-	-	-	-	-	-	-	-	-	-	-
FISKE M.V., HVALFANGST	197	34	163	196	1	20	:	:	177	:	:
BERGVERKSDRIFT M.V. ...	8	8	-	6	2	2	:	:	6	:	:
INDUSTRI	79	74	5	42	37	24	5	19	55	37	18
BYGGE- OG ANLEGGSVIRKS-	179	155	22	177	2	23	:	:	156	:	:
KRAFT-, VANNFORS. M.V.	34	34	-	28	6	6	4	2	28	24	4
VAREHANDEL	74	47	22	41	33	18	6	12	56	35	21
FINANSINSTITUSJONER ...	10	10	-	4	6	2	1	1	8	3	5
EIENDOMSDRIFT	-	-	-	-	-	-	-	-	-	-	-
SJØTRANSPORT	158	137	21	155	3	10	10	-	148	145	3
ANNEN SAMFERDSEL	49	40	8	33	16	7	-	7	42	33	9
OFF. ADM. OG FORSVAR ..	83	83	-	72	11	9	6	3	74	66	8
OFF. OG PRIV. TJ.YTING	109	109	-	38	71	30	6	24	79	32	47
LØNT HUSARBEID	14	14	-	-	14	4	-	4	10	-	10
ANNEN TJENESTEYTING ...	8	6	2	1	7	2	:	:	6	:	:
UOPPGITT	-	-	-	-	-	-	-	-	-	-	-
1 YRKESOMRÅDE											
TEKNISK, VITENSKAPELIG, HUMANISTISK OG KUNST- NERISK ARBEID I ALT ...	81	81	-	41	40	23	6	17	58	35	23
TEKNISK ARBEID	10	10	-	10	-	1	1	-	9	9	-
MEDISINSK ARBEID	3	3	-	3	-	1	1	-	2	2	-
SYKEPLEIE- OG ANNET PLEIEARBEID	12	12	-	-	12	3	-	3	9	-	9
PEDAGOGISK ARBEID ...	50	50	-	24	26	17	4	13	33	20	13
ADM.- OG FORVALTNINGS- ARB., BEDR.- OG ORGANI- SASJONSLEDELSE I ALT ..	10	6	4	8	2	:	-	:	:	8	:
OFFENTLIG ADM.- OG FORVALTNINGSARBEID ..	5	5	-	4	1	:	-	:	:	4	:
BEDR. OG ORG.LEDELSE	5	1	4	4	1	:	-	:	:	4	:
KONTORARBEID	38	38	-	15	23	6	1	5	32	14	18
HANDELSARBEID I ALT ...	61	35	22	32	29	12	4	8	49	28	21
GROSSISTER OG DETALJISTER	22	-	22	17	5	3	3	-	19	14	5
HANDELSREISENDE- OG AGENTURARBEID	-	-	-	-	-	-	-	-	-	-	-
HANDELSARB. FRA KONT. OG DETALJHANDELSARB.	39	35	-	15	24	9	1	8	30	14	16
JORDBRUKS-, SKOGBRUKS- OG FISKEARBEID	571	33	299	332	239	202	55	147	369	277	92
GRUVE- OG SPRENGNINGS- ARBEID M.M.	13	13	-	13	-	1	1	-	12	12	-
TRANSPORT- OG KOMMUNI- KASJONSARBEID I ALT ...	192	162	29	176	16	15	8	7	177	168	9
VEGTRAFIKKARBEID	26	17	8	26	-	1	1	-	25	25	-
POST- OG TELEKOM.ARB.	32	32	-	16	16	7	-	7	25	16	9
INDUSTRI-, BYGGE- OG ANLEGGSSARBEID I ALT ...	274	247	24	238	36	53	33	20	221	205	16
JERN- OG MET.VAREARB.	24	20	4	24	-	-	-	-	24	24	-
ELEKTROARBEID	31	30	1	30	1	4	:	:	27	:	:
TREARBEID	53	45	8	53	-	6	6	-	47	47	-
NÆRINGSMIDDELARBEID .	44	44	-	10	34	22	3	19	22	7	15
KJEMISK PROSESSAR- BEID, TREFOREDLINGS- OG PAPIRARBEID	7	7	-	7	-	-	-	-	7	7	-
LASTE-, LOSSE- OG LAGERARBEID	8	7	-	8	-	2	2	-	6	6	-
SERVICEARBEID I ALT ...	97	95	2	35	62	22	5	17	75	30	45
HOTELL- OG RESTAU- RANTARBEID, HUSARBEID VAKTMESTER- OG	47	46	1	20	27	9	3	6	38	17	21
RENGJØRINGSARBEID ...	35	35	-	8	27	11	1	10	24	7	17
MILITÆRT ARBEID	43	43	-	43	-	5	5	-	38	38	-
UOPPGITT	-	-	-	-	-	-	-	-	-	-	-

1 BARE ET UTVALG AV YRKESOMRÅDER ER SPESIFISERT

TABELL 5. PERSONER 16-69 ÅR ETTER YRKESAKTIVITET, KJØNN OG HØYESTE UTDANNING

KJØNN OG HØYESTE UTDANNING	I ALT	UTEN YRKESAKTIVITET, ARBEIDSTIMER UNDER 100 TIMER ELLER UOPPGITT		MED 100 ARBEIDSTIMER ELLER MER					1 000 TIMER OG MER
		I ALT	AV DISSE: I ALT ELEVER, STU- DENTER	100-499 TIMER		500-999 TIMER		I ALT	
				I ALT	AV DISSE: ELEVER, STU- DENTER	I ALT	AV DISSE: ELEVER, STU- DENTER		
I ALT	2 205	848	131	1 357	84	24	239	17	1 034
MENN I ALT	1 117	204	72	913	36	12	68	13	809
UNGDOMSSKOLENIVÅ, 7-9 ÅR, I ALT ..	841	153	32	688	27	3	52	3	609
7-ÅRIG FOLKESKOLE	589	108	3	481	18	-	40	-	423
ALLMENT FAGFELT ELLERS	154	34	25	120	7	2	9	3	104
ADMINISTRASJON OG ØKONOMI	46	5	1	41	1	-	1	-	39
INDUSTRI, HÅNDVERK OG TEKNIKK ..	37	4	2	33	1	1	2	-	30
JORDBRUK, SKOGBRUK OG FISKE	8	1	-	7	-	-	-	-	7
TJENESTEYTING OG FORSVAR	5	-	-	5	-	-	-	-	5
GYMNASNIVÅ I, 10 ÅR, I ALT	179	32	27	147	5	5	8	5	134
ALLMENT FAGFELT	70	21	21	49	3	3	5	3	41
ADMINISTRASJON OG ØKONOMI	-	-	-	-	-	-	-	-	-
INDUSTRI, HÅNDVERK OG TEKNIKK ..	20	4	3	16	1	1	-	-	15
SAMFERDSEL	65	6	3	59	1	1	1	-	57
JORDBRUK, SKOGBRUK OG FISKE	16	-	-	16	-	-	2	2	14
TJENESTEYTING OG FORSVAR	8	1	-	7	-	-	-	-	7
GYMNASNIVÅ II,III, 11-12 ÅR, I ALT	53	14	13	39	1	1	6	4	32
ALLMENT FAGFELT	26	13	13	13	-	-	4	3	9
INDUSTRI, HÅNDVERK OG TEKNIKK ..	5	-	-	5	1	1	1	1	3
SAMFERDSEL	17	1	-	16	-	-	1	-	15
HELSEVERN	-	-	-	-	-	-	-	-	-
JORDBRUK, SKOGBRUK OG FISKE	-	-	-	-	-	-	-	-	-
TJENESTEYTING OG FORSVAR	4	-	-	4	-	-	-	-	4
UNIVERSITETS- OG HØGSKOLENIVÅ I, 13-14 ÅR, I ALT	28	-	-	28	2	2	2	1	24
UNDERVISNING	18	-	-	18	2	2	2	1	14
ADMINISTRASJON, ØKONOMI, SAMFUNNSVITENSKAP OG JUS	-	-	-	-	-	-	-	-	-
NATURVITENSKAP OG TEKNIKK	9	-	-	9	-	-	-	-	9
UNIVERSITETS-, HØGSKOLENIVÅ II,III OG FORSKERNIVÅ, OVER 14 ÅR, I ALT	11	-	-	11	1	1	-	-	10
UNDERVISNING	5	-	-	5	-	-	-	-	5
ADMINISTRASJON, ØKONOMI, SAMFUNNSVITENSKAP OG JUS	-	-	-	-	-	-	-	-	-
UOPPGITT ELLER INGEN UTDANNING ...	5	5	-	-	-	-	-	-	-
KVINNER I ALT	1 088	644	59	444	48	12	171	4	225
UNGDOMSSKOLENIVÅ, 7-9 ÅR, I ALT ..	963	585	38	378	36	5	158	2	184
7-ÅRIG FOLKESKOLE	686	428	3	258	17	-	119	-	122
ALLMENT FAGFELT ELLERS	174	109	31	65	10	2	23	1	32
ADMINISTRASJON OG ØKONOMI	48	13	1	35	3	1	11	-	21
INDUSTRI, HÅNDVERK OG TEKNIKK ..	19	12	3	7	-	-	-	1	2
SAMFERDSEL	-	-	-	-	-	-	-	-	-
HELSEVERN	3	2	-	1	-	-	-	-	-
TJENESTEYTING OG FORSVAR	31	20	-	11	4	-	1	-	6
GYMNASNIVÅ I, 10 ÅR, I ALT	81	44	15	37	6	2	8	-	23
ALLMENT FAGFELT	75	42	15	33	-	2	-	-	21
ADMINISTRASJON OG ØKONOMI	-	-	-	-	-	-	-	-	-
INDUSTRI, HÅNDVERK OG TEKNIKK ..	3	2	-	1	-	-	-	-	-
HELSEVERN	-	-	-	-	-	-	-	-	-
GYMNASNIVÅ II,III, 11-12 ÅR, I ALT	22	6	4	16	4	3	3	2	9
ALLMENT FAGFELT	14	3	3	11	4	3	2	2	5
ADMINISTRASJON OG ØKONOMI	-	-	-	-	-	-	-	-	-
INDUSTRI, HÅNDVERK OG TEKNIKK ..	-	-	-	-	-	-	-	-	-
SAMFERDSEL	-	-	-	-	-	-	-	-	-
HELSEVERN	7	3	1	4	-	-	1	-	3
TJENESTEYTING OG FORSVAR	-	-	-	-	-	-	-	-	-
UNIVERSITETS- OG HØGSKOLENIVÅ I, 13-14 ÅR, I ALT	15	4	1	11	1	1	2	-	8
UNDERVISNING	11	2	-	9	1	1	1	-	7
NATURVITENSKAP OG TEKNIKK	-	-	-	-	-	-	-	-	-
UNIVERSITETS-, HØGSKOLENIVÅ II,III OG FORSKERNIVÅ, OVER 14 ÅR, I ALT	3	1	1	2	-	-	-	-	-
NATURVITENSKAP OG TEKNIKK	-	-	-	-	-	-	-	-	-
UOPPGITT ELLER INGEN UTDANNING ...	4	4	-	-	-	-	-	-	-

1 BARE ET UTVALG AV FAGOMRÅDER ER SPESIFISERT UNDER DE ENKELTE UTDANNINGSNIVÅER

TABELL 6. YRKESAKTIVE, SKOLEELEVER OG STUDENTER 16 ÅR OG OVER ETTER KJØNN OG ARBEIDS-/SKOLE-/STUDIESTED
 PR. 1. NOVEMBER 1970

ARBEIDS-/SKOLE-/STUDIESTED	I ALT	1			2		
		YRKESAKTIVE			SKOLEELEVER OG STUDENTER		
		I ALT	MENN	KVINNER	I ALT	MENN	KVINNER
I ALT	1 427	1 274	844	430	153	95	58
I KOMMUNEN	880	835	422	413	45	20	25
BODØ	80	37	33	4	43	29	14
MELØY	18	16	13	3	2	2	-
OSLO	9	1	-	1	8	5	3
SØRFOLD	8	8	7	1	-	-	-
VEFSN	7	1	1	-	6	5	1
NARVIK	5	-	-	-	5	5	-
ANDRE KOMMUNER I FYLKET	34	11	8	3	23	13	10
ANDRE KOMMUNER UTENFOR FYLKET ...	29	9	9	-	20	15	5
ANNET STED	357	356	351	5	1	1	-

1 EKSKL. PERSONER SOM AVTJENTE VERNEPLIKTSTJENESTE OG YRKESAKTIVE SOM IKKE HAR OPPGITT ARBEIDSSTED
 2 EKSKL. SKOLEELEVER OG STUDENTER SOM IKKE HAR OPPGITT SKOLE-/STUDIESTED

TABELL 7. FAMILIER OG PERSONER ETTER FAMILIETYPPE OG HUSHOLDNINGSTYPE

HUSHOLDNINGSTYPE	I ALT		FAMILIER MED TO ELLER FLERE PERSONER							
	FAMI- LIER	PER- SONER	FAMI- LIER MED EN PER- SON	I ALT		EKTE- PAR UTEN UGIFTE BARN	EKTEPAR MED UGIFTE BARN		MOR ELLER FAR MED UGIFTE BARN	
				FAMI- LIER	PER- SONER		FAMI- LIER	PER- SONER	FAMI- LIER	PER- SONER
I ALT	1 410	3 453	501	909	2 952	287	515	2 127	107	251
PRIVATHUSHOLDNING I ALT .	1 367	3 409	459	908	2 950	286	515	2 127	107	251
MED EN FAMILIE	850	2 414	162	688	2 252	238	391	1 627	59	149
MED TO FAMILIER	420	867	220	200	647	44	117	476	39	83
MED FLERE FAMILIER	97	128	77	20	51	4	7	24	9	19
FELLESHUSHOLDNING	42	43	41	1	2	1	-	-	-	-
ANNEN HUSHOLDNING	1	1	1	-	-	-	-	-	-	-

TABELL 8. PERSONER 16 ÅR OG OVER MED EGEN BOLIG ETTER ALDER, EKTESKAPELIG STATUS OG KJØNN

EKTESKAPELIG STATUS OG KJØNN	I ALT	ALDER									
		16-19	20-24	25-29	30-39	40-49	50-59	60-69	70-79	80 OG OVER	
PERSONER 16 ÅR OG OVER I ALT ...	2 645	205	228	158	245	363	498	508	332	108	
AV DISSE: MED EGEN BOLIG	1 859	4	49	95	185	315	452	462	253	44	
MENN I ALT	1 321	105	137	90	119	176	242	248	160	44	
AV DISSE: MED EGEN BOLIG	898	1	12	43	83	147	220	235	133	24	
KVINNER I ALT	1 324	100	91	68	126	187	256	260	172	64	
AV DISSE: MED EGEN BOLIG	961	3	37	52	102	168	232	227	120	20	
UGIFTE I ALT	717	202	171	50	45	47	69	65	46	22	
AV DISSE: MED EGEN BOLIG	121	2	8	3	5	12	31	38	15	7	
MENN I ALT	428	105	123	40	30	30	40	34	20	6	
AV DISSE: MED EGEN BOLIG	79	1	4	2	5	10	19	26	9	3	
KVINNER I ALT	289	97	48	10	15	17	29	31	26	16	
AV DISSE: MED EGEN BOLIG	42	1	4	1	-	2	12	12	6	4	
GIFTE OG SEPARERTE I ALT	1 642	3	57	107	193	301	396	373	183	29	
AV DISSE: MED EGEN BOLIG	1 563	2	41	92	179	293	392	367	173	24	
MENN I ALT	821	-	14	49	85	142	195	202	112	22	
AV DISSE: MED EGEN BOLIG	780	-	8	41	78	136	194	198	106	19	
KVINNER I ALT	821	3	43	58	108	159	201	171	71	7	
AV DISSE: MED EGEN BOLIG	783	2	33	51	101	157	198	169	67	5	
FØR GIFTE I ALT	286	-	-	1	7	15	33	70	103	57	
AV DISSE: MED EGEN BOLIG	175	-	-	-	1	10	29	57	65	13	
MENN I ALT	72	-	-	1	4	4	7	12	28	16	
AV DISSE: MED EGEN BOLIG	39	-	-	-	-	1	7	11	18	2	
KVINNER I ALT	214	-	-	-	3	11	26	58	75	41	
AV DISSE: MED EGEN BOLIG	136	-	-	-	1	9	22	46	47	11	

TABELL 9. HUS, BOLIGER, ROM OG BOSATTE ETTER HUSTYPE

	PERMANENT BOLIGBYGG												
	I ALT	I ALT	VA-	FRITT-	ENE-	ANNEN	HORI-	ANNET	BLOKK	PRO-	BYGG		
			NINGS-	LIGG-	BOLIG		SON-			VI-	FOR-	UOPP-	
		HUS I	ENDE	I	ENE-	TALT	DEL	SMÅHUS	ISK	RET-	FEL-	GITT	
		TIL	ENE-	KJEDE,	BOLIG	TO-	TO-		BO-	NING-	LES-	HUS-	
		GARDS-	BOLIG	ATRIUM	M.V.	MANN-	MANN-		LIG-	M.V.	HOLD-	TYPE	
		DRIFT				BOLIG	BOLIG		BYGG		NING		
HUS	1 043	1 017	439	514	38	-	18	8	-	3	19	4	-
BOLIGER I ALT ...	1 102	1 072	468	514	38	-	36	16	-	3	21	6	-
AV DISSE: BEBODDE	1 089	1 060	460	514	38	-	36	12	-	3	21	5	-
ROM	5 598	5 494	2 468	2 608	186	-	174	58	-	11	85	8	-
BOSATTE	3 409	3 323	1 494	1 549	126	-	113	41	-	8	72	6	-
BOLIGER PR. HUS .	1,1	1,1	1,1	1,0	1,0	-	2,0	2,0	-	1,0	1,1	1,5	-
ROM PR. BOLIG ...	5,1	5,2	5,4	5,1	4,9	-	4,8	4,8	-	3,7	4,0	1,6	-
BOSATTE PR. BOLIG	3,1	3,1	3,2	3,0	3,3	-	3,1	3,4	-	2,7	3,4	1,2	-
BOSATTE PR. ROM .	0,6	0,6	0,6	0,6	0,7	-	0,6	0,7	-	0,7	0,8	0,8	-

TABELL 10. BEBODDE BOLIGER ETTER HUSTYPE OG BYGGEAR, OG HUS, ROM OG BOSATTE ETTER HUSETS BYGGEAR

HUSETS BYGGEAR	HUS	BEBODDE BOLIGER						ROM	BOSATTE	BOSATTE			
		I PERMANENTE BOLIGBYGG								BE- BOD- DE BO- ER PR. HUS	ROM BO- LIG	PR. BO- LIG	PR. ROM
		I ALT	I ALT	I VANINGS-	I ANDRE	I	I						
		GARDS-	MANN-	BLOKK-	BYGG								
		DRIFT	BOLIGER	ER									
		OG I	FRITTL.	OG									
		ENE-	ENEBOLIGER	SMÅHUS									
I ALT	1 043	1 089	1 060	974	86	-	29	5 598	3 409	1,0	5,1	3,1	0,6
1900 OG FØR	198	208	207	196	11	-	1	1 091	566	1,1	5,2	2,7	0,5
1901-1910	67	70	70	68	2	-	-	372	191	1,0	5,3	2,7	0,5
1911-1920	76	82	81	72	9	-	1	416	228	1,1	5,1	2,8	0,5
1921-1930	78	83	82	74	8	-	1	429	221	1,1	5,2	2,7	0,5
1931-1940	93	96	91	88	3	-	5	464	251	1,0	4,8	2,6	0,5
1941-1945	51	53	52	49	3	-	1	269	155	1,0	5,1	2,9	0,6
1946-1950	129	133	130	122	8	-	3	708	452	1,0	5,3	3,4	0,6
1951-1960	199	203	196	177	19	-	7	1 037	722	1,0	5,1	3,6	0,7
1961-1970	152	161	151	128	23	-	10	812	623	1,1	5,0	3,9	0,8
UOPPGITT	-	-	-	-	-	-	-	-	-	-	-	-	-

TABELL 11. BEBODDE BOLIGER ETTER HUSTYPE OG TALLET PÅ ROM, OG BOSATTE ETTER TALLET PÅ ROM I BOLIGEN

TALLET PÅ ROM, EKSKL. KJØKKEN	BEBODDE BOLIGER						I ALT	PR. ROM
	I PERMANENTE BOLIGBYGG							
	I ALT	I ALT	I VANINGS-	I ANDRE	I	I		
		GARDS-	MANN-	BLOKK-	BYGG			
		DRIFT	BOLIGER	ER				
		OG I	FRITTL.	OG				
		ENE-	ENEBOLIGER	SMÅHUS				
I ALT	1 089	1 060	974	86	-	29	3 409	0,6
0 ROM ELLER UOPPGITT ..	-	-	-	-	-	-	-	-
1 ROM I ALT	40	32	29	3	-	8	68	1,1
MED KJØKKEN I ALT ...	32	31	28	3	-	1	60	1,1
UNDER 6 KVM.	8	8	7	1	-	-	9	1,1
6 KVM. OG MER	24	23	21	2	-	1	51	1,1
UTEN KJØKKEN	8	1	1	-	-	7	8	1,0
2 ROM I ALT	77	74	63	11	-	3	169	0,8
MED KJØKKEN	74	72	61	11	-	2	165	0,8
UTEN KJØKKEN	3	2	2	-	-	1	4	0,7
3 ROM	169	162	149	13	-	7	405	0,6
4 ROM	385	377	338	39	-	8	1 258	0,7
5 ROM	268	266	251	15	-	2	954	0,6
6 ROM	95	95	94	1	-	-	346	0,5
7 ROM	35	34	34	-	-	1	132	0,5
8 ROM OG MER	20	20	16	4	-	-	77	0,4

TABELL 12. BEBODDE BOLIGER, ROM OG BOSATTE ETTER BOLIGTETTHET

	I ALT	BOSATTE PR. ROM, INKL. KJØKKEN PÅ 6 KVM. OG MER								0 ROM ELLER UOPP- GITT	
		UNDER 0,25	0,25- 0,49	0,50- 0,74	0,75- 0,99	1,00- 1,24	1,25- 1,49	1,50- 1,74	1,75- 1,99		2,00 OG MER
		BEBODDE BOLIGER	1 089	77	289	371	137	157	27		21
ROM	5 598	463	1 583	1 887	727	718	121	70	9	20	-
BOSATTE	3 409	79	559	1 099	587	753	162	108	16	46	-
ROM PR. BOLIG	5,1	6,0	5,5	5,1	5,3	4,6	4,5	3,3	4,5	2,5	-
BOSATTE PR. BOLIG	3,1	1,0	1,9	3,0	4,3	4,8	6,0	5,1	8,0	5,8	-

TABELL 13. BEBODDE BOLIGER, ROM OG BOSATTE ETTER BOLIGENS UTSTYR

	I ALT	INNLAGT VANN I HUSET								IKKE INN- LAGT VANN I HUSET	UOPP- GITT
		EGET WC		FELLES WC		EGET ELLER FELLES WC OG UTEN BAD	UTEN WC		VANN I HUSET		
		EGET BAD	FELLES BAD	EGET BAD	FELLES BAD	EGET ELLER FELLES BAD	UTEN BAD				
		I ALT	I ALT	I ALT	I ALT	I ALT	I ALT				
BEBODDE BOLIGER	1 089	998	465	7	3	9	27	93	394	91	-
ROM	5 598	5 170	2 491	30	11	31	113	490	2 004	428	-
BOSATTE	3 409	3 190	1 605	19	13	21	53	322	1 157	219	-
ROM PR. BOLIG	5,1	5,2	5,4	4,3	3,7	3,4	4,2	5,3	5,1	4,7	-
BOSATTE PR. BOLIG	3,1	3,2	3,5	2,7	4,3	2,3	2,0	3,5	2,9	2,4	-
BOSATTE PR. ROM	0,6	0,6	0,6	0,6	1,2	0,7	0,5	0,7	0,6	0,5	-

TABELL 14. BEBODDE BOLIGER, ROM OG BOSATTE ETTER EIER-/LEIERFORHOLDET TIL BOLIGEN

	I ALT	BOLIGINNEHAVEREN DISPONERER BOLIGEN SOM								TJEN- ESTE- ELLER FOR- PÅ- TER- BOLIG	UOPP- GITT
		EIER	LEIEBOER						PAK- TER- BOLIG		
			MED AKSJE/ANDEL			UTEN AKSJE/ANDEL					
			I ALT	MED INN- SKOTT	UTEN INN- SKOTT	I ALT	MED INN- SKOTT	UTEN INN- SKOTT			
BEBODDE BOLIGER ...	1 089	930	103	-	-	-	103	-	103	56	-
ROM	5 598	4 906	432	-	-	-	432	-	432	260	-
BOSATTE	3 409	2 942	275	-	-	-	275	-	275	192	-
ROM PR. BOLIG	5,1	5,3	4,2	-	-	-	4,2	-	4,2	4,6	-
BOSATTE PR. BOLIG .	3,1	3,2	2,7	-	-	-	2,7	-	2,7	3,4	-
BOSATTE PR. ROM ...	0,6	0,6	0,6	-	-	-	0,6	-	0,6	0,7	-

TABELL 15. FOLKEMENGDEN ETTER ALDER, KJØNN OG TELLINGSKRETS

TELLINGSKRETS OG KJØNN	I ALT	ALDER									
		UNDER 7	7-15	16-19	20-24	25-29	30-39	40-49	50-59	60-69	70 OG OVER
KOMMUNEN I ALT	3 453	324	484	205	228	158	245	363	498	508	440
MENN I ALT	1 737	164	252	105	137	90	119	176	242	248	204
UGIFTE	844	164	252	105	123	40	30	40	34	26	
GIFTE OG SEPARERTE	821	-	-	-	14	49	85	142	195	202	134
FØR GIFTE	72	-	-	-	-	1	4	4	7	12	44
KVINNER I ALT	1 716	160	232	100	91	68	126	187	256	260	236
UGIFTE	681	160	232	97	48	10	15	17	29	31	47
GIFTE OG SEPARERTE	821	-	-	3	43	58	108	159	201	171	78
FØR GIFTE	214	-	-	-	-	-	3	11	26	58	116
TETTBYGDE KRETSET I ALT ...	754	82	122	44	54	46	54	76	80	80	116
MENN	362	41	60	24	29	23	25	38	35	36	51
KVINNER	392	41	62	20	25	23	29	38	45	44	65
06 INNDYR	457	63	64	29	35	37	31	43	42	37	76
MENN	211	30	33	15	15	19	16	19	20	12	32
KVINNER	246	33	31	14	20	18	15	24	22	25	44
19 SØRARNØY	297	19	58	15	19	9	23	33	38	43	40
MENN	151	11	27	9	14	4	9	19	15	24	19
KVINNER	146	8	31	6	5	5	14	14	23	19	21
SPREDTBYGDE KRETSET I ALT .	2 698	242	362	160	174	112	191	287	418	428	324
MENN	1 374	123	192	80	108	67	94	138	207	212	153
KVINNER	1 324	119	170	80	66	45	97	149	211	216	171
01 GRIMSTAD/MEVIK	142	10	26	7	8	2	14	14	16	22	23
MENN	69	5	13	3	5	2	8	4	7	11	11
KVINNER	73	5	13	4	3	-	6	10	9	11	12
02 STORVIK/FINNES	165	16	22	14	10	7	10	17	24	23	22
MENN	80	13	10	5	5	3	5	8	12	11	8
KVINNER	85	3	12	9	5	4	5	9	12	12	14
03 FORSTANDA	117	9	16	7	4	5	5	15	17	21	18
MENN	63	5	7	5	1	4	1	10	8	11	11
KVINNER	54	4	9	2	3	1	4	5	9	10	7
04 SØRFJORDEN	155	13	11	6	8	10	13	8	29	38	19
MENN	82	8	7	4	4	6	7	5	13	21	7
KVINNER	73	5	4	2	4	4	6	3	16	17	12
05 SKAUGVOLL	81	9	9	3	6	4	9	12	6	15	8
MENN	43	4	8	2	3	2	7	4	3	8	2
KVINNER	38	5	1	1	3	2	2	8	3	7	6
07 SUND	234	30	22	9	23	12	17	22	30	37	32
MENN	113	15	13	-	11	5	11	10	16	16	16
KVINNER	121	15	9	9	12	7	6	12	14	21	16
08 LEKANGER	201	18	36	15	8	8	11	24	31	35	15
MENN	107	10	19	9	6	5	3	11	16	20	8
KVINNER	94	8	17	6	2	3	8	13	15	15	7
09 MORSDALFJORDEN	166	20	26	6	17	6	21	14	18	20	18
MENN	84	10	14	5	9	2	11	6	10	8	9
KVINNER	82	10	12	1	8	4	10	8	8	12	9
10 SANDNES	150	13	28	10	6	4	12	25	18	19	15
MENN	71	5	12	4	4	2	5	13	7	10	9
KVINNER	79	8	16	6	2	2	7	12	11	9	6
11 KJELLING	102	10	17	4	7	5	7	14	14	14	10
MENN	52	6	9	1	6	4	1	8	6	5	6
KVINNER	50	4	8	3	1	1	6	6	8	9	4
12 SAURA/SKALSVIK	152	13	15	13	13	7	10	13	27	23	18
MENN	79	6	10	7	9	5	5	6	10	12	9
KVINNER	73	7	5	6	4	2	5	7	17	11	9
13 NYGARD/ERTENVAG	158	14	23	8	4	13	18	16	27	22	13
MENN	85	6	14	7	3	6	10	7	16	11	5
KVINNER	73	8	9	1	1	7	8	9	11	11	8
14 NERLANDET	111	10	11	7	9	3	4	15	20	14	18
MENN	56	5	5	4	4	2	3	7	10	5	11
KVINNER	55	5	6	3	5	1	1	8	10	9	7
15 VIKAN	122	6	12	8	4	8	6	18	19	29	12
MENN	66	2	5	6	4	6	3	10	10	15	5
KVINNER	56	4	7	2	-	2	3	8	9	14	7
16 MARNES	166	12	20	14	11	4	9	17	35	29	15
MENN	83	5	8	9	7	3	3	9	16	16	7
KVINNER	83	7	12	5	4	1	6	8	19	13	8

TABELL 15, FORTS., FOLKEMENGDEN ETTER ALDER, KJØNN OG TELLINGSKRETS

TELLINGSKRETS OG KJØNN	I ALT	ALDER									
		UNDER 7	7-15	16-19	20-24	25-29	30-39	40-49	50-59	60-69	70 OG OVER
17 VÅG	148	19	17	9	10	10	5	11	29	20	18
MENN	77	7	11	3	8	7	3	5	15	10	8
KVINNER	71	12	6	6	2	3	2	6	14	10	10
18 NORDARNØY	125	12	19	12	7	2	8	14	24	10	17
MENN	57	6	12	3	3	1	3	5	14	4	6
KVINNER	68	6	7	9	4	1	5	9	10	6	11
20 FLEINA/FUGLØY	108	2	13	6	10	1	5	8	19	25	19
MENN	54	2	4	2	9	1	2	4	10	11	9
KVINNER	54	-	9	4	1	-	3	4	9	14	10
21 FLEINVÆR	95	6	19	2	9	1	7	10	15	12	14
MENN	53	3	11	1	7	1	3	6	8	7	6
KVINNER	42	3	8	1	2	-	4	4	7	5	8
UTEN FAST BOPEL I ALT	1	-	-	1	-	-	-	-	-	-	-
MENN	1	-	-	1	-	-	-	-	-	-	-
KVINNER	-	-	-	-	-	-	-	-	-	-	-

TABELL 16. PERSONER 16 ÅR OG OVER ETTER VIKTIGSTE KILDE TIL LIVSOPPHOLD, NÆRING, KJØNN OG TELLINGSKRETS

TELLINGSKRETS OG KJØNN	I ALT	VIKTIGSTE KILDE TIL LIVSOPPHOLD									
		INNTEKT AV EGET ARBEID							PEN- SJON, TRYGD	FOR- MUE, LÅN, STI- PENSJON, M.V. FORSØR- GET	HUSAR- BEID I HJEM- MET, FORSØR- GET
		NÆRING									
		JORD- SKOG- BRUK, FISKE M.V., HVAL- FANGST	INDU- STRI M.V., BYGGE- OG ANL. VIRK- SOMHET	VARE- HANDEL	SAM- FERD- SEL	TJEN- ESTE- YTENDE NÆR- INGER	UOPP- GITT	I ALT			
KOMMUNEN I ALT	2 645	1 115	388	273	61	196	196	1	811	42	677
MENN	1 321	863	292	245	37	181	108	-	348	32	78
KVINNER	1 324	252	96	28	24	15	88	1	463	10	599
TETTBYGDE KRETSET I ALT ...	550	239	55	59	20	25	79	1	171	13	127
MENN	261	171	46	48	14	21	42	-	61	10	19
KVINNER	289	68	9	11	6	4	37	1	110	3	108
06 INNDYR	330	138	7	37	10	16	68	-	105	9	78
MENN	148	94	6	34	5	13	36	-	35	6	13
KVINNER	182	44	1	3	5	3	32	-	70	3	65
19 SØRARNØY	220	101	48	22	10	9	11	1	66	4	49
MENN	113	77	40	14	9	8	6	-	26	4	6
KVINNER	107	24	8	8	1	1	5	1	40	-	43
SPREDTBYGDE KRETSET I ALT .	2 094	875	333	213	41	171	117	-	640	29	550
MENN	1 059	691	246	196	23	160	66	-	287	22	59
KVINNER	1 035	184	87	17	18	11	51	-	353	7	491
01 GRIMSTAD/MEVIK	106	36	16	12	-	4	4	-	45	1	24
MENN	51	29	15	10	-	4	-	-	20	-	2
KVINNER	55	7	1	2	-	-	4	-	25	1	22
02 STORVIK/FINNES	127	46	14	12	5	6	9	-	41	3	37
MENN	57	35	11	11	3	5	5	-	16	2	4
KVINNER	70	11	3	1	2	1	4	-	25	1	33
03 FORSTANDA	92	40	20	8	-	6	6	-	29	4	19
MENN	51	32	16	8	-	5	3	-	12	3	4
KVINNER	41	8	4	-	-	1	3	-	17	1	15
04 SØRFJORDEN	131	45	13	16	3	7	6	-	56	1	29
MENN	67	40	11	15	1	7	6	-	25	1	1
KVINNER	64	5	2	1	2	-	-	-	31	-	28

TABELL 16, FORTS., PERSONER 16 ÅR OG OVER ETTER VIKTIGSTE KILDE TIL LIVSOPPHOLD, NÆRING, KJØNN OG TELLINGSKRETS

		VIKTIGSTE KILDE TIL LIVSOPPHOLD										
		INNTEKT AV EGET ARBEID										
		NÆRING										
TELLINGSKRETS OG KJØNN	I ALT									PEN- SJON, TRYGD	FOR- MUE, LAN, STI- PEND M.V.	HUSAR- BEID I HJEM- MET, FORSØR- GET
		I ALT	JORD- SKOG- BRUK, FISKE M.V., HVAL- FANGST	INDU- STRI M.V., BYGGE- OG ANL. VIRK- SOMHET	VARE- HANDEL	SAM- FERD- SEL	TJEN- ESTE- YTENDE NÆR- INGER	UOPP- GITT				
05 SKAUGVOLL	63	30	7	13	1	3	6	-	15	-	18	
MENN	31	24	4	12	1	3	4	-	5	-	2	
KVINNER	32	6	3	1	-	-	2	-	10	-	16	
07 SUND	182	76	15	23	2	10	26	-	53	3	50	
MENN	85	56	14	21	1	8	12	-	26	3	-	
KVINNER	97	20	1	2	1	2	14	-	27	-	50	
08 LEKANGER	147	55	21	11	3	16	4	-	37	1	54	
MENN	78	48	16	11	2	16	3	-	19	-	11	
KVINNER	69	7	5	-	1	-	1	-	18	1	43	
09 MORSDALFJORDEN	120	55	17	22	1	8	7	-	32	3	30	
MENN	60	44	12	21	-	7	4	-	13	1	2	
KVINNER	60	11	5	1	1	1	3	-	19	2	28	
10 SANDNES	109	47	10	17	7	6	7	-	29	1	32	
MENN	54	39	8	17	4	6	4	-	11	1	3	
KVINNER	55	8	2	-	3	-	3	-	18	-	29	
11 KJELLING	75	34	13	8	3	7	3	-	23	1	17	
MENN	37	27	9	8	2	6	2	-	7	1	2	
KVINNER	38	7	4	-	1	1	1	-	16	-	15	
12 SAURA/SKÅLSVIK	124	58	27	7	2	15	7	-	34	1	31	
MENN	63	45	20	7	-	14	4	-	14	-	4	
KVINNER	61	13	7	-	2	1	3	-	20	1	27	
13 NYGÅRD/ERTENVÅG	121	63	37	5	3	17	1	-	30	2	26	
MENN	65	48	24	5	3	15	1	-	12	2	3	
KVINNER	56	15	13	-	-	2	-	-	18	-	23	
14 NERLANDET	90	37	12	4	2	15	4	-	33	1	19	
MENN	46	31	8	4	-	15	4	-	13	1	1	
KVINNER	44	6	4	-	2	-	-	-	20	-	18	
15 VIKAN	104	40	12	9	1	16	2	-	26	1	37	
MENN	59	37	11	9	1	16	-	-	17	1	4	
KVINNER	45	3	1	-	-	-	2	-	9	-	33	
16 MARNES	134	59	17	22	2	9	9	-	39	3	33	
MENN	70	40	5	21	1	9	4	-	22	3	5	
KVINNER	64	19	12	1	1	-	5	-	17	-	28	
17 VÅG	112	46	19	11	2	8	6	-	31	2	33	
MENN	59	36	13	11	2	7	3	-	17	2	4	
KVINNER	53	10	6	-	-	1	3	-	14	-	29	
18 NORDARNØY	94	43	23	11	3	4	2	-	26	-	25	
MENN	39	26	18	3	1	3	1	-	9	-	4	
KVINNER	55	17	5	8	2	1	1	-	17	-	21	
20 FLEINA/FUGLØY	93	31	18	1	1	8	3	-	41	1	20	
MENN	48	25	12	1	1	8	3	-	20	1	2	
KVINNER	45	6	6	-	-	-	-	-	21	-	18	
21 FLEINVÆR	70	34	22	1	-	6	5	-	20	-	16	
MENN	39	29	19	1	-	6	3	-	9	-	1	
KVINNER	31	5	3	-	-	-	2	-	11	-	15	
UTEN FAST BOPEL I ALT	1	1	-	1	-	-	-	-	-	-	-	
MENN	1	1	-	1	-	-	-	-	-	-	-	
KVINNER	-	-	-	-	-	-	-	-	-	-	-	

TABELL 17. HOVEDTALL FOR HUS OG BEBODDE BOLIGER I DE ENKELTE TELLINGSKRETSETER

TELLINGSKRETS	HUS				BEBODDE BOLIGER							BD-SAT-TE PR. ROM
	I ALT	AV DISSE:		BYGGÅR	I ALT	AV DISSE MED:						
		VAN.HUS TILKN. GARDS- DRIFT, FRITTL. ENEBOL.	1946- 1960			1961- 1970	INNLAGT VANN I HUSET	EGET OG EGET BAD	WC OG BAD ELLERS	EGET ELLER FELLES WC OG UTEN BAD	EGET ELLER FELLES BAD OG UTEN WC	
KOMMUNEN I ALT	1 043	953	328	152	1 089	998	465	19	27	93	0,6	
TETTBYGDE KRETSETER I ALT ...	202	175	69	49	216	208	105	6	9	29	0,6	
06 INNDYR	115	93	41	40	126	125	86	6	8	3	0,6	
19 SØRARNØY	87	82	28	9	90	83	19	-	1	26	0,6	
SPREDTBYGDE KRETSETER I ALT .	841	778	259	103	873	790	360	13	18	64	0,6	
01 GRIMSTAD/MEVIK	42	41	13	5	42	42	29	-	-	-	0,6	
02 STORVIK/FINNES	48	45	12	6	48	48	39	1	-	-	0,6	
03 FORSTANDA	40	38	8	3	42	38	5	-	1	2	0,5	
04 SØRBJORDEN	56	54	22	6	57	47	22	-	1	1	0,5	
05 SKAUGVOLL	23	23	9	2	23	18	10	-	1	-	0,6	
07 SUND	73	67	27	14	78	72	40	4	1	3	0,6	
08 LEKANGER	63	61	13	7	64	60	26	1	1	18	0,7	
09 MORSDALFJORDEN	44	34	23	6	45	43	19	2	1	2	0,7	
10 SANDNES	43	38	15	7	46	39	9	1	-	7	0,7	
11 KJELLING	30	29	13	3	31	31	18	1	3	-	0,6	
12 SAURA/SKÅLSVIK	49	47	12	8	51	47	16	2	3	4	0,6	
13 NYGÅRD/ERTENVÅG	49	45	14	11	52	49	18	-	3	-	0,6	
14 NERLANDET	35	35	7	2	36	29	7	-	-	1	0,6	
15 VIKAN	41	40	8	5	42	40	22	-	-	6	0,6	
16 MARNES	60	52	24	6	63	63	40	-	1	5	0,5	
17 VÅG	43	41	14	6	46	46	29	1	1	5	0,7	
18 NORDARNØY	37	36	10	2	40	35	7	-	-	9	0,6	
20 FLEINA/FUGLØY	37	36	9	3	37	36	3	-	1	-	0,6	
21 FLEINVÆR	28	16	6	1	30	7	1	-	-	1	0,6	

KRETSFORTEGNELSE

Krets- nr.	Navnet på kretsen	Krets- type ¹⁾	Omfang (Eiendommer med bebodde hus)
0	Uten fast bopel	0	..
1	Grimstad/Mevik	S	Gnr. 1 og 2.
2	Storvik/Finnes	S	Gnr. 3 og 4.
3	Forstranda	S	Gnr. 7-12, 14 og 90-92.
4	Sørfjorden	S	Gnr. 17-20.
5	Skaugvoll	S	Gnr. 21, 23 og 24.
6	Inndyr	T	Se vedlegg 3.
7	Sund	S	Gnr. 25-27. Unntatt bnr. under krets 6.
8	Lekanger	S	Gnr. 69-71.
9	Morsdalfjorden	S	Gnr. 29, 31, 33, 36, 37, 40, 41, 43, 65 og 66.
10	Sandnes	S	Gnr. 45, 46 og 62-64.
11	Kjelling	S	Gnr. 47 og 48.
12	Saura/Skålsvik	S	Gnr. 49, 50 og 52.
13	Nygård/Ertenvåg	S	Gnr. 53 og 54.
14	Nerlandet	S	Gnr. 56-61.
15	Vikan	S	Gnr. 74 og 77-80.
16	Mårnes	S	Gnr. 73.
17	Våg	S	Gnr. 72.
18	Nordarnøy	S	Gnr. 81 og 82. Unntatt bnr. under krets 19.
19	Sørarnøy	T	Se vedlegg 3.
20	Fleina/Fugløy	S	Gnr. 83, 88 og 89.
21	Fleinvær	S	Gnr. 84-87.

1) T = Tettbygd krets. S = Spredtbygd krets.

1838 GILDESKÅL

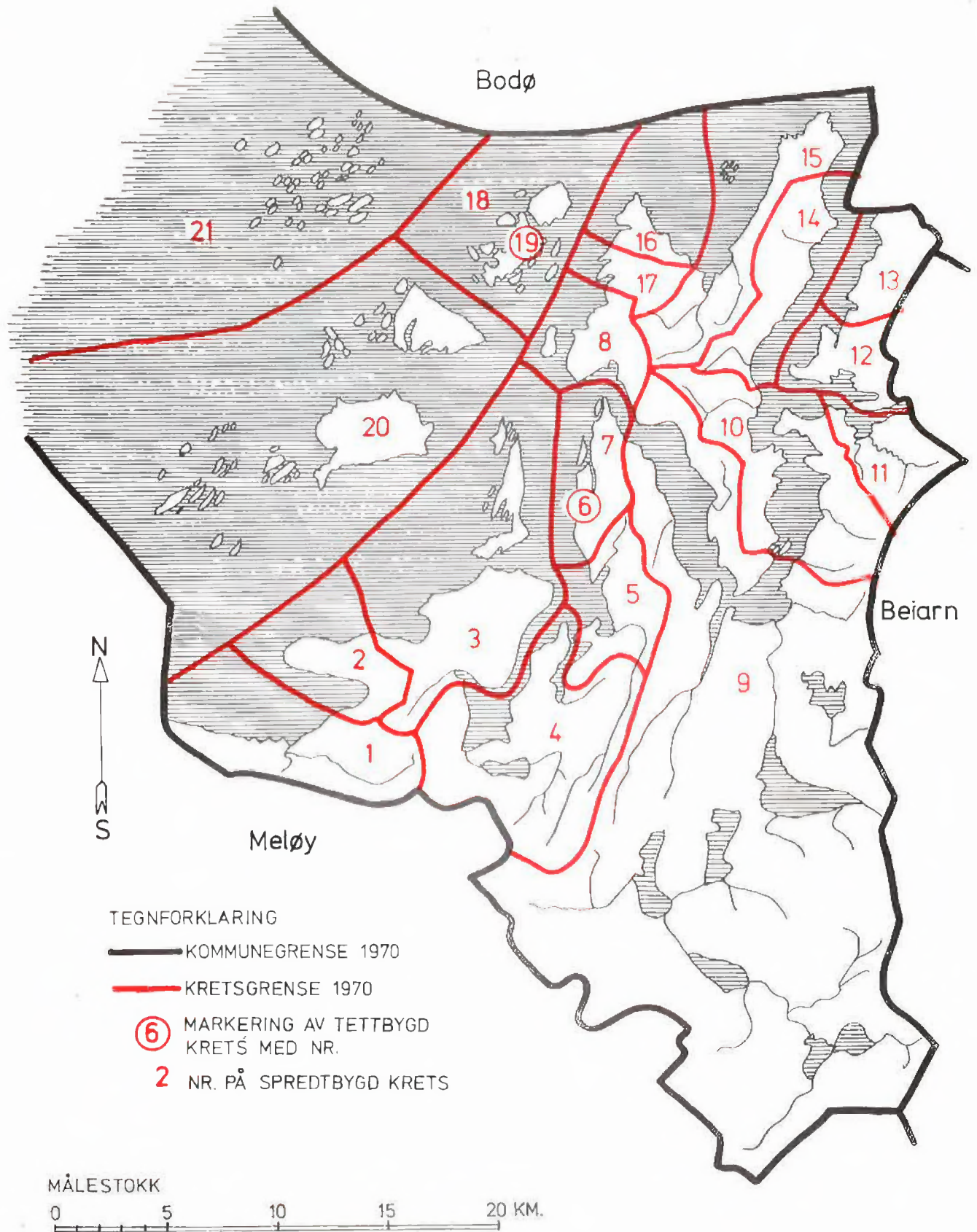

1838 GILDESKÅL

TETTBYGDE KRETSER

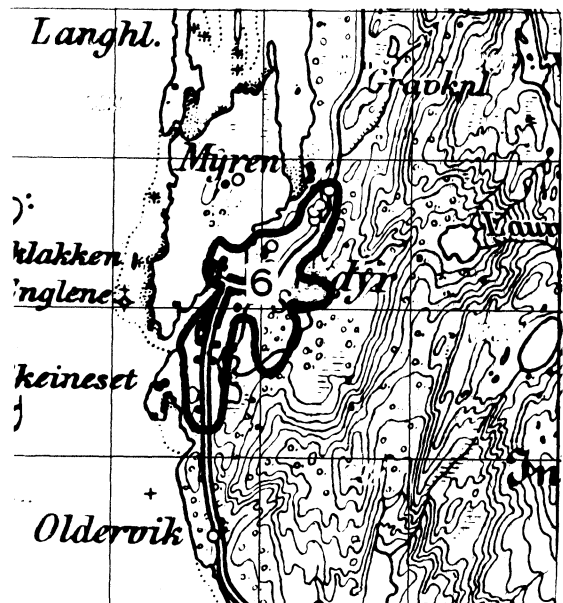
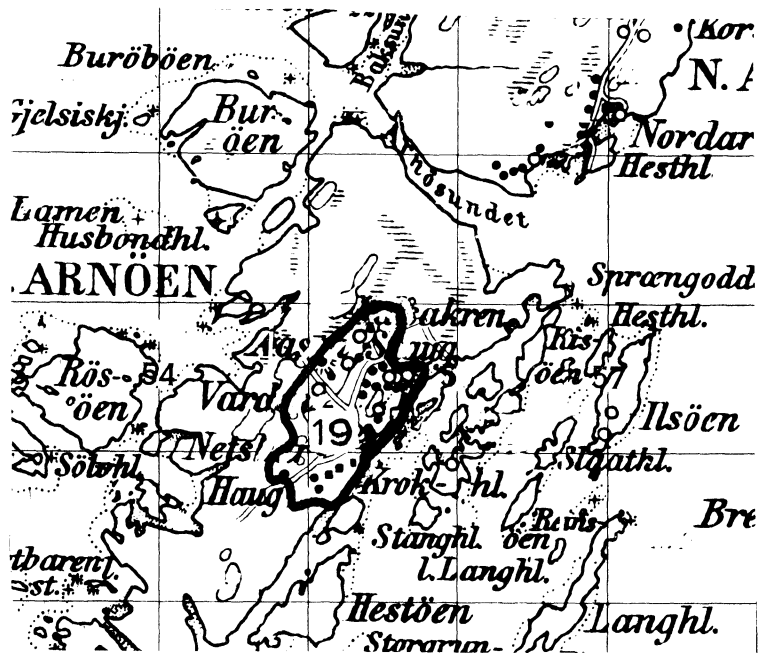

MÅLESTOKK 1:50 000

0 1 2 3 KM.

TEGNFORKLARING

— KRETSGRENSE 1970

6 NR. PÅ TETTBYGD KRETS

Med samtykke fra Norges Geografiske Oppmåling er N G O's kartmateriale brukt som kartgrunnlag.