

STATISTISKE KOMMUNEHEFTER

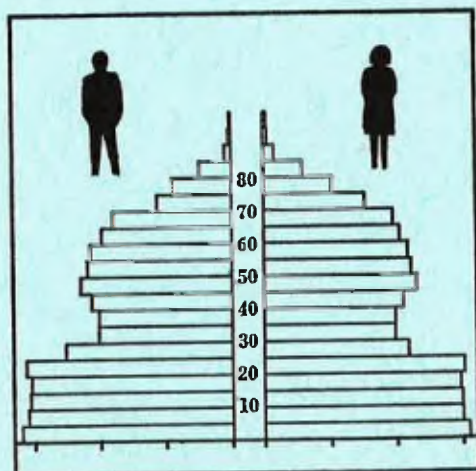

FOLKE- OG BOLIGTELLING

1. NOVEMBER 1970

1250 **ARNA**

STATISTISK SENTRALBYRÅ
OSLO

STATISTISKE KOMMUNEHEFTER



FOLKE- OG BOLIGTELLING
1. NOVEMBER 1970

1250 ARNA

STATISTISK SENTRALBYRÅ
OSLO 1974

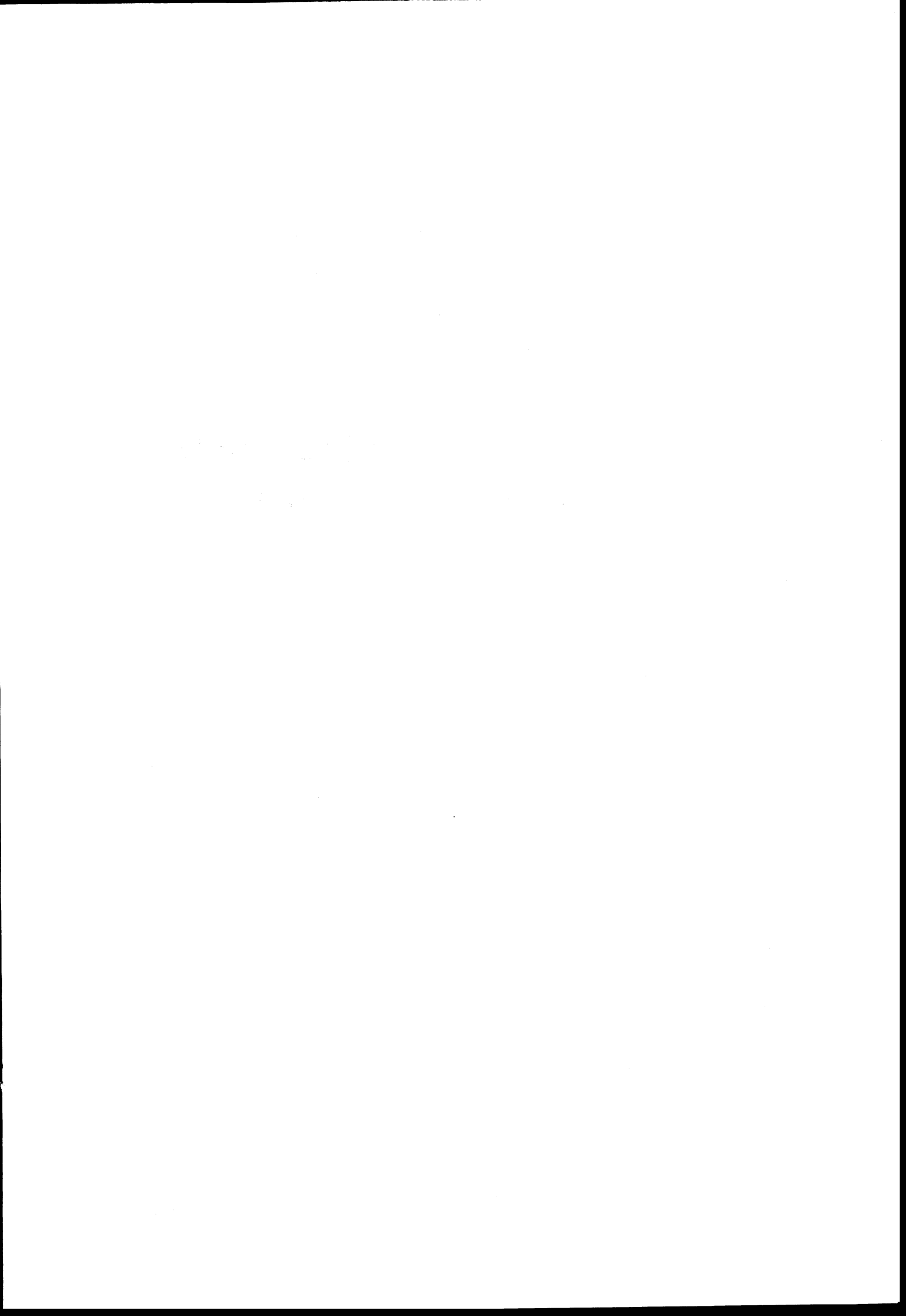

FORORD

Den første statistikken utarbeidd på grunnlag av oppgaver til folketellingen i 1970, ble publisert i desember 1971 i heftet "Folkemengden etter alder og ekteskapeleg status, 31. desember 1970".

I serien Statistiske kommunehefter legger Statistisk Sentralbyrå fram de viktigste resultater fra Folke- og bolig telling 1970 for hver enkelt kommune. Heftene vil bli utgitt fra midten av 1972 til siste halvdel av 1973. Da kontrollen av tellingsoppgavene ikke er avsluttet når kommuneheftene utarbeides, er tallene i disse heftene foreløpige.

Endelige tall for hele landet vil bli publisert i 6 hefter som ventes å bli utgitt i 1974. Disse publikasjonene vil også inneholde tabeller med geografiske fordelinger. I tillegg til de tabellene som blir trykt, vil det bli utarbeidd tabeller med mer detaljert statistikk. På grunnlag av tellingsresultatene vil det videre bli utarbeidd et bosettingskart og flere større spesialartikler.

Professor Hallstein Myklebost, Geografisk Institutt, Universitetet i Oslo, har vært Byråets konsulent i arbeidet med kretsinnvidlingen.

Statistisk Sentralbyrå, Oslo, 2. mai 1972

Petter Jakob Bjerve

Einar Jensen



INNHold

	Side
Prinsipper og definisjoner	7
1. Omfanget av Folke- og bolig telling 1970	7
2. Definisjon av personkjennemerker	7
3. Definisjon av familie- og husholdningstype	10
4. Definisjon av hus og bolig og hus- og boligkjennemerker	11
5. Inndelingen i tellingskretser	13
6. Merknader til tabell 1	14
Tabeller	
1. Folkemengden ved folketellingene 1801-1970	16
2. Folkemengden etter kjønn og inntektstakernes viktigste kilde til livsopphold og næring ...	16
3. Personer 16 år og over etter yrkesaktivitet, kjønn og alder	16
4. Personer 16 år og over med minst 100 arbeidstimer etter yrkesstatus, arbeidstid, kjønn og næring/yrkesområde	17
5. Personer 16-69 år etter yrkesaktivitet, kjønn og høyeste utdanning	18
6. Yrkesaktive, skoleelever og studenter 16 år og over etter kjønn og arbeids-/skole-/studie- sted pr. 1. november 1970	19
7. Familier og personer etter familietype og husholdningstype	19
8. Personer 16 år og over med egen bolig etter alder, ekteskapelig status og kjønn	19
9. Hus, boliger, rom og bosatte etter hustype	20
10. Beboede boliger etter hustype og byggeår, og hus, rom og bosatte etter husets byggeår ...	20
11. Beboede boliger etter hustype og tallet på rom, og bosatte etter tallet på rom i boligen .	20
12. Beboede boliger, rom og bosatte etter bolig tetthet	21
13. Beboede boliger, rom og bosatte etter boligens utstyr	21
14. Beboede boliger, rom og bosatte etter eier-/leierforholdet til boligen	21
15. Folkemengden etter alder, kjønn og tellingskrets	22
16. Personer 16 år og over etter viktigste kilde til livsopphold, næring, kjønn og tellings- krets	23
17. Hovedtall for hus og beboede boliger i de enkelte tellingskretser	24
Vedlegg	
1 a. Kretsfor te gnelse	27
1 b. Inndelingen i sogn pr. 1. november 1970	28
1 c. Oversikt over endringene i kommuneinndelingen mellom tellingen i 1960 og tellingen i 1970	28
2. Kartskisse over kretsinnndelingen	29
3. Oversiktskart over tettbygde kretser	31

Standard tegn

- .. Oppgave mangler
- : Tall kan ikke offentliggjøres
- Null

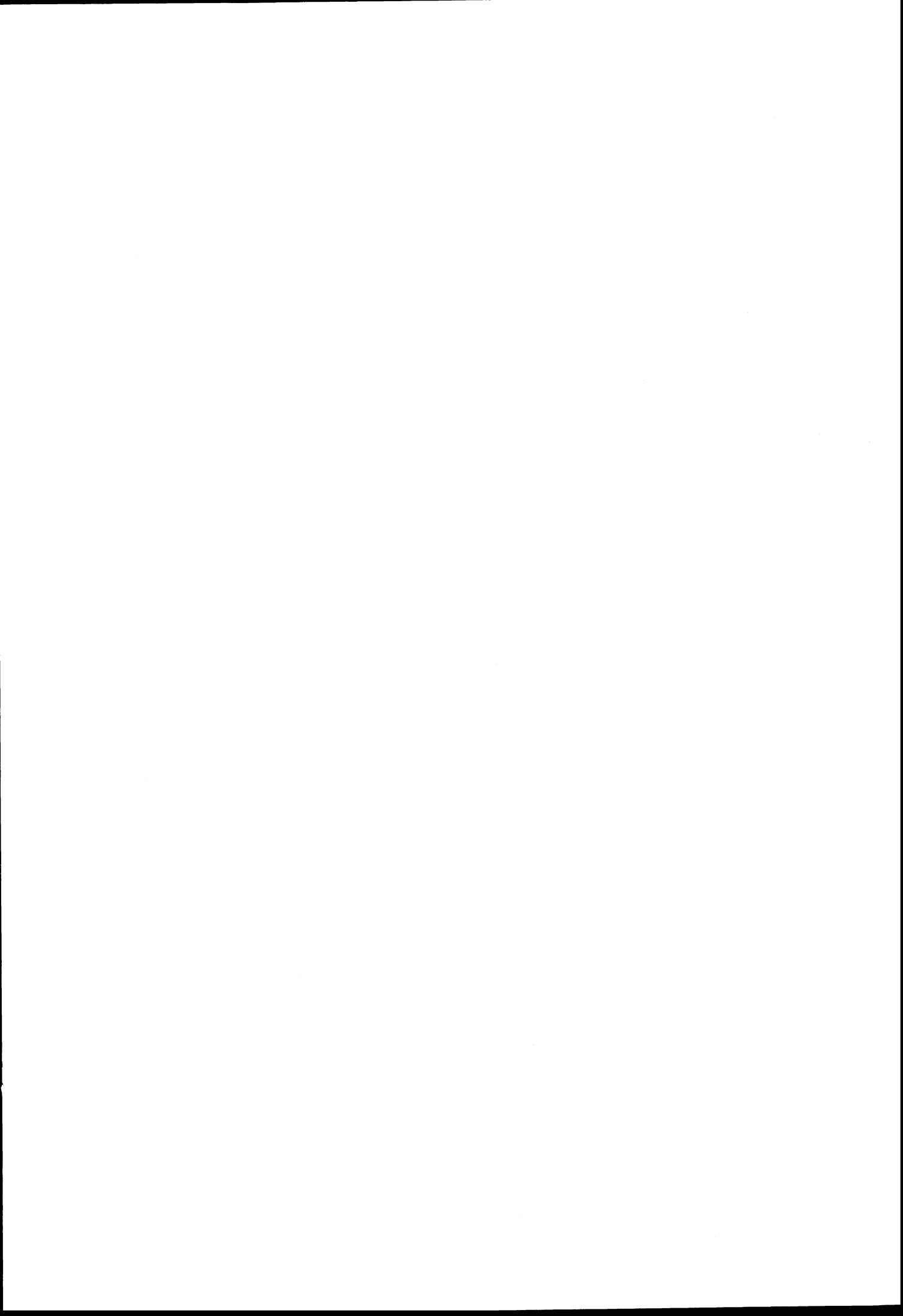

PRINSIPPER OG DEFINISJONER

1. OMFANGET AV FOLKE- OG BOLIGTELLING 1970

Folketellingen omfatter alle personer (også utenlandske statsborgere) som ifølge Forskrifter av 20. januar 1970 om ordningen og føringen av folkeregistrene, var registrert som bosatt i Norge på tellingstidspunktet den 1. november 1970.

I boligteellingen har en med alle hus og privatboliger (privatleiligheter m.v.) hvor minst én person var registrert bosatt den 1. november 1970. Hus og boliger som var ubebodd eller som var bebodd bare av midlertidig tilstedeværende (f.eks. ugifte personer som oppholdt seg utenom foreldrenes hjem på grunn av studier), omfattes således ikke av tellingen. Heller ikke er boliger for forpleide i aldershjem, pleiehjem og barnehjem og for losjerende i pensjonater, hoteller o.l. med. Hus hvor alle eller en del av de registrert bosatte var forpleide eller losjerende, er derimot inkludert.

I avsnitt 2 er det gjort nærmere rede for bostedsbegrepet (det sted som en person skal regnes som bosatt) og i avsnitt 4 for hus- og boligbegrepet.

2. DEFINISJON AV PERSONKJENNERMERKER

Når ikke annet er nevnt, refererer personopplysningene seg til den 1. november 1970.

Bosted

Den enkelte person er i tellingen regnet å ha sitt bosted i den kommune og i den bolig hvor vedkommende var registrert som bosatt den 1. november 1970 ifølge forskriftene om ordningen og føringen av folkeregistrene. Hovedregelen er her at en person skal registreres som bosatt der hvor vedkommende regelmessig tar sin døgnhvile. De viktigste registreringsreglene er ellers:

Bostedsforhold	Skal registreres som bosatt i
Gift person som p.g.a. arbeid, studier, avtjening av verneplikt e.l. oppholder seg utenom ektefellenes felles bolig	Ektefellenes felles bolig
Ugift person som p.g.a. studier, skolegang eller avtjening av verneplikt oppholder seg utenom foreldrenes/forsørgers bolig	Foreldrenes/forsørgers bolig
Ugift person med eget arbeid og som vanligvis ikke bor hos foreldre/forsørger	Boligen der personen vanligvis bor
Person som p.g.a. ferie, besøk hos kjente, forretningsreise e.l. er fraværende fra boligen der vedkommende vanligvis bor	Boligen der personen vanligvis bor
Person som er forpleid i barnehjem, aldershjem, pleiehjem eller er satt bort i privat pleie	Barnehjemmet, aldershjemmet, pleiehjemmet eller boligen hvor personen er i pleie. (På grunn av registreringsvanker er imidlertid en del personer som var anbrakt i pleiehjem, registrert som bosatt i privatbolig på tellingstidspunktet.)
Person som er innlagt på sykehus eller anbrakt på arbeidsskole, arbeidsanstalt eller i fengsel	Boligen der personen var bosatt før innleggelsen eller anbringelsen

Personer som ikke kan henføres til en bestemt bolig, er regnet til gruppen "Uten fast bopel". Av registreringstekniske grunner har en imidlertid i tellingen også måttet ta med enkelte personer med fast bosted i denne gruppen. Personer uten fast bopel er som regel registrert som bosatt i den kommunen hvor de sist hadde fast bosted.

I det følgende er begrepet "Bosatt" brukt i samme betydning som begrepet "Registrert bosatt".

Det er ikke som ved tidligere tellinger, hentet inn opplysninger om midlertidig bosted. Fra 1970-tellingen kan det derfor ikke gis oppgaver over den tilstedeværende befolkning.

Alder

I fordelingene etter alder er den enkelte person gruppert etter alder pr. 31. desember 1970 (1970 minus fødselsår), og ikke som ved tidligere tellinger etter alder på tellingstidspunktet.

Ekteskapelig status

Det er brukt fire hovedgrupperinger etter ekteskapelig status, nemlig ugifte, gifte, separerte og før gifte. Som før gifte er regnet skilte, enker og enkemenn.

Utdanning

Opgavene over utdanning omfatter enkeltutdanninger på heltid av minst 5 måneders normal varighet og deltidsutdanninger av tilsvarende varighet. For personer med flere enkeltutdanninger, er den utdanning som har lengst samlet varighet (normal varighet av enkeltutdanningen tillagt varigheten av den forutdanning som kreves) regnet som høyeste utdanning. Av utdanninger med lik samlet varighet, er den som antas å være av størst yrkesmessig betydning, oppfattet som personens høyeste utdanning. Klassifiseringen er i samsvar med Standard for utdanningsgruppering (Statistisk Sentralbyrås Håndbøker, nr. 28). I tellingen er det imidlertid foretatt følgende tre-deling av standardens gymnasnivå (samlet utdanningsvarighet 10-12 år):

1. Utdanning på gymnasnivå I (10 år)
2. Utdanning på gymnasnivå II (11 år)
3. Utdanning på gymnasnivå III (12 år)

Videre er utvidet grunnskoleutdanning (10. frivillig år) i tellingen gruppert sammen med 9-årig grunnskole, mens den er skilt ut som egen gruppe under gymnasnivå i Standard for utdanningsgruppering.

Yrkesaktivitet

Som yrkesaktivitet er regnet alt arbeid mot vederlag, enten i form av lønn, inntekt av egen bedrift, naturalier e.l., inklusive arbeid som familiemedlem uten fast lønn i familiebedrift (f.eks. gårdsbruk, forretning m.v.), vernepliktstjeneste og tilsvarende plikttjeneste, men eksklusive husarbeid for egen familie.

I gruppen "Med yrkesaktivitet" er tatt med alle personer 16 år og over som utførte yrkesaktivitet i hele eller en del av perioden 1. november 1969 - 31. oktober 1970, også personer som begynte eller sluttet i arbeidslivet i denne perioden, deltidsarbeidere og elever og studenter som hadde hatt feriearbeid.

I tidligere tellinger er personer med inntekt av egen yrkesaktivitet som viktigste kilde til livsopphold, regnet til yrkesbefolkningen (personer med yrke). I disse tellingene avviker imidlertid definisjonen av yrkesaktivitet på enkelte punkter fra definisjonen som er gitt ovenfor. I 1970-tellingen er ikke en bestemt gruppe av personer regnet som yrkesbefolkning. Det er imidlertid gitt fordelinger etter viktigste kilde til livsopphold og etter arbeidstid.

Viktigste kilde til livsopphold

Personer 16 år og over er gruppert etter den kilde til livsopphold som var viktigst de siste 12 månedene før tellingstidspunktet.

Med inntekt av eget arbeid er ment inntekt av egen yrkesaktivitet.

"Pensjon, trygd" omfatter syketrygd, arbeidsløshetsstrygd, forsørgertrygd, uføretrygd, alderstrygd, yrkesskadetrygd, krigspensjon, bedriftspensjon o.l. Ektefeller som hadde hver sin pensjon som viktigste kilde til livsopphold, er begge gruppert under denne kilden til livsopphold. I disse tilfellene er således ikke den ene ektefellen regnet som forsørget eller å ha husarbeid i hjemmet som viktigste kilde til livsopphold.

Som formue, lån m.v. er også regnet føderåd, leieinntekt, forpaktningssinntekt, annen formuesinntekt og utbetalinger i samband med livsforsikring eller individuell pensjonsforsikring.

"Stipend m.v." omfatter foruten stipend, underhold fra andre enn privatpersoner (f.eks. stønader fra det offentlige, institusjoner eller bedrifter), unntatt pensjon og trygd.

I gruppen "Husarbeid i hjemmet, forsørget" er tatt med alle personer som ikke hadde en av kildene som er spesifisert foran, som den viktigste kilde til livsopphold.

Inntektstaker/Ikke-inntektstaker

Som inntektstakere er regnet personer 16 år og over med inntekt av eget arbeid; pensjon, trygd m.v.; formue, lån m.v. eller stipend m.v. som viktigste kilde til livsopphold. Tilsvarende er som ikke-inntektstakere regnet alle personer under 16 år og personer 16 år og over som under viktigste kilde til livsopphold er gruppert på "Husarbeid i hjemmet, forsørget". Husmødre som ikke var inntektstakere, er skilt ut som egen gruppe. Denne gruppen omfatter gifte kvinner 16 år og over med husarbeid i hjemmet som viktigste kilde til livsopphold.

I tabell 2 er ikke-inntektstakere gruppert etter samme kilde til livsopphold/næring som en inntektstaker i samme familie (definisjon av familieenheten er gitt i avsnitt 3). Denne inntektstakeren er valgt ut etter følgende prioritetsrekkefølge:

1. Mannlig ektefelle/far
2. Kvinnelig ektefelle/mor
3. Eldste sønn, nest eldste sønn osv.
4. Eldste datter, nest eldste datter osv.

Personer som tilhørte familie uten en eneste inntektstaker, er i tabell 2 gruppert under uopp-gitt kilde til livsopphold.

Elever, studenter (tabell 5)

Som elever og studenter er i tabell 5 regnet personer som i løpet av de siste 12 måneder før tellingstidspunktet, gikk på skole eller studerte, uten hensyn til andre aktiviteter som f.eks. yrkesaktivitet.

Arbeidstid

Opgavene over arbeidstid gjelder perioden 1. november 1969 - 31. oktober 1970 og omfatter tid som er gått med til yrkesaktivitet. Tid som er brukt til skolearbeid, studier og husarbeid for egen familie, er således ikke inkludert. Personer som i perioden hadde mindre enn i alt én måneds sykefravær, og ellers - bortsett fra ferie - arbeidet full dag hele perioden, er regnet å ha hatt heldagsarbeid.

Generelt om grupperingen etter næring, yrke og yrkesstatus

Personer 16 år og over med yrkesaktivitet er gruppert på næring etter arten av virksomheten til den bedrift som den enkelte arbeidet i hele tiden eller lengst tid de siste 12 måneder før tellingstidspunktet. Disse personene er videre gruppert på det yrke og den yrkesstatus som de hadde hele tiden eller lengst tid i bedriften i 12-månedersperioden.

Næring

Næringsgrupperingen er foretatt etter 1960-utgaven av Standard for næringsgruppering i offentlig norsk statistikk (Statistisk Sentralbyrås Håndbøker, nr. 9). Denne standarden er i samsvar med International Standard Industrial Classification of All Economic Activities (ISIC), Rev. 1.

Med begrepet "Industri m.v." som er brukt i tabelldelen, er ment næringene bergverksdrift m.v., industri og kraft- og vannforsyning m.v. Videre er som "Samferdsel" regnet næringene sjøtransport og annen samferdsel. Samlegruppen "Tjenesteytende næringer" omfatter finansinstitusjoner, eienomsdrift, offentlig administrasjon og forsvar, offentlig og privat tjenesteyting og personlig tjenesteyting. I tabell 4 er under "Annen tjenesteyting" tatt med næringsgrenene hotell- og restaurantdrift og vask, rensing og andre personlige tjenester.

Yrke

Yrkesgrupperingen er foretatt etter Standard for yrkesgruppering i offentlig norsk statistikk (utgitt av Arbeidsdirektoratet i 1965) som i prinsippet følger 1958-utgaven av International Standard Classification of Occupations (ISCO).

Yrkesstatus

I tellingen er det brukt følgende fire grupperinger etter yrkesstatus:

1. Ansatt
2. Selvstendig uten leid hjelp
3. Selvstendig med leid hjelp
4. Familienedlem uten fast lønn i familiebedrift

Personer (også medeiere) som arbeide i firmaer organisert som aksjeselskap, andelslag eller annen selskapsform med begrenset ansvar, er alltid regnet som ansatte.

En person er regnet som selvstendig (med eller uten leid hjelp) dersom vedkommende drev firmaet alene for egen regning eller sammen med andre som medeier med ubegrenset ansvar (f.eks. i ansvarlig selskap). I de tilfelle hvor ektefeller arbeide i felles virksomhet (f.eks. gårdsbruk, forretning) som ikke var organisert som aksjeselskap e.l., er den ene ektefellen regnet som selvstendig og den andre som familiemedlem uten fast lønn i familiebedrift. Gruppen "Familie-medlem uten fast lønn i familiebedrift" omfatter ellers personer som arbeide i familie-virksomhet uten fast avtalt lønn og som verken var eier eller medeier i virksomheten. Et familiemedlem uten fast lønn kan imidlertid ha vederlag for arbeidet i form av kost og losji, andel av overskott e.l.

I tabell 4 er det gitt oppgaver over tallet på henholdsvis ansatte og selvstendige (med eller uten leid hjelp). Differansen mellom summer av disse tall og totaltall utgjør følgelig tallet på familiemedlemmer uten fast lønn i familiebedrift.

Arbeids-/skole-/studiested

Personer som pr. 1. november 1970 både hadde inntekt av eget arbeid og som gikk på skole eller studerte, er i tabell 6 gruppert som yrkesaktive og etter arbeidssted dersom arbeidstiden de foregående 12 månedene utgjorde minst 1 000 timer. I motsatt fall er de gruppert som skoleelever/studenter og etter skole-/studiested.

Som personer med annet arbeidssted er regnet personer som arbeide i flere kommuner, var til sjøs eller som arbeide i utlandet. Tilsvarende er personer som studerte i utlandet gruppert under annet studiested.

Egen bolig

Ektefeller som var bosatt i samme privatbolig og hvor minst én av ektefellene var boliginne-haver, er begge regnet å ha egen bolig. For øvrig er bare boliginnehaveren eller én av bolig-innehaverne gruppert under "Egen bolig". Forpleide i aldershjem, barnehjem og pleiehjem og losjerende i pensjonater og hoteller m.v. er aldri regnet å ha egen bolig.

Definisjon av begrepet "Boliginnehaver" er gitt i kapittel 4 under avsnittet "Eier-/leier-forhold".

3. DEFINISJON AV FAMILIE OG HUSHOLDNINGSTYPE

Grupperingene på familie og husholdningstype refererer seg til tellingstidspunktet den 1. november 1970.

Familie

Til én og samme familie er regnet:

1. Ektepar og eventuelle ugifte barn registrert bosatt i samme privatbolig, aldershjem, pleiehjem, pensjonat, hotell e.l.
2. Far/mor med ugifte barn registrert bosatt i samme privatbolig, aldershjem, pleiehjem, pensjonat, hotell e.l.
3. Hver enkelt person som ikke hører inn under noen av de to gruppene som er spesifisert ovenfor (bl.a. personer uten fast bopel). Disse personene danner således hver for seg egen familie (familie med én person).

I familier med ektepar er også tatt med eventuelle ugifte barn av bare den ene ektefellen og ugifte adoptivbarn og stebarn, men ikke fosterbarn.

Av reglene som er nevnt ovenfor, går det fram at personer (f.eks. ektefeller) som ikke var registrert bosatt i samme privatbolig, aldershjem, pleiehjem, pensjonat, hotell e.l., aldri er gruppert under samme familie. Videre går det fram at gifte, separerte, skilte, enker og enkemenn ikke i noe tilfelle er regnet til samme familie som foreldrene. Når f.eks. et ektepar bor sammen med en skilt datter, danner ektefellene egen familie og datteren egen familie. Ellers kan nevnes at ugifte søsken som har felles bolig, men hvor ingen av foreldrene er bosatt, hver for seg er regnet som særskilt familie.

Husholdningstype

Det er skilt mellom tre hovedtyper av husholdning, nemlig privathusholdning, felleshusholdning og annen husholdning.

Gruppen "Privathusholdning" omfatter personer som var registrert som bosatt i privatbolig. Denne husholdningstypen er videre splittet opp etter tallet på familier i husholdningen. Som husholdningsenhet er her regnet bolighusholdning (som omfatter alle bosatte i samme bolig) og ikke kostholdning som ved tidligere tellinger.

Til felleshusholdning er regnet forpleide som var registrert bosatt i aldershjem, barnehjem og pleiehjem og losjerende som var registrert bosatt i pensjonat, hotell e.l.

Betjeningspersonale bosatt ved felleshusholdninger er alltid gruppert under privathusholdning. Det samme gjelder militært personell som var bosatt i militærforlegning.

Annen husholdning omfatter personer uten fast bopel.

4. DEFINISJON AV HUS OG BOLIG OG HUS- OG BOLIGKJENNEMERKER

Hus- og boligopplysningene refererer seg til den 1. november 1970.

Hus

Som eget hus er som hovedregel regnet bygg som fra kjeller til loft er atskilt fra andre bygg. Fra denne regelen er det gjort følgende to unntak:

1. Hver enkelt bolig i vertikalt delte tomannsboliger og i rekke, kjede, atrium og terrasse er alltid regnet som særskilt hus.

2. Selv om det fra kjeller til loft er skillevegg(er) uten gjennomgang, er henholdsvis horisontalt delte tomannsboliger som er bygd sammen i rekke e.l., og hver enkelt blokk regnet til ett og samme hus.

Som nevnt under avsnitt 1, omfatter tellingen alle hus hvor minst én person var registrert som bosatt den 1. november 1970.

Bolig

Til en bolig (leilighet m.v.) er som hovedregel regnet rom som er bygd (eller ombygd) til bruk for én person eller for flere personer med fellesskap i kost og losji, og hvor det er adkomst til rommene (rommet) uten å måtte gå gjennom en annen bolig. Avgrensingen av boligenhetene er ellers foretatt etter følgende spesielle regler:

1. En hybel med egen inngang (utenfra eller fra korridor, oppgang e.l.) og som er bygd i tilknytning til en bolig, er regnet som særskilt bolig bare når hybelboeren (hybelboerne) selv holdt kosten.

2. Hybler uten egen inngang er ikke skilt ut som særskilte boliger.

3. I hybelbygg o.l. er hver enkelt hybel regnet som egen bolig, også i de tilfelle flere hybler har felles gang, hall, bad og/eller kjøkken.

4. I bygg for felleshusholdning, i hus som er bygd i tilknytning til slike bygg og i militærforlegninger er hybler o.l. for ansatte regnet som særskilte boliger. Likeledes er rom som ble brukt av en ansatt med ektefelle og eventuelle barn, regnet til én og samme bolig.

Med privatbolig er i tellingen ment boliger som ikke er bebodd av forpleide i aldershjem, barnehjem og pleiehjem eller av losjerende i pensjonater, hoteller o.l. Boliger for ansatte (f.eks. sykepleiere) ved felleshusholdninger er således regnet som privatboliger. Det samme gjelder boliger for befal m.v. i militærforlegninger.

Som nevnt under avsnitt 1, omfatter tellingen alle privatboliger hvor minst én person var registrert bosatt den 1. november 1970. Som betegnelse på disse boligene er i tabelldelen brukt "Bebodde boliger". For de enkelte hus som er med i tellingen, er det imidlertid hentet inn oppgaver over samlet tall på privatboliger (inkl. ubebodde boliger og boliger med bare midlertidig bosatte). Tallene på boliger i alt i tabell 9 gjelder disse boligene.

Rom

Oppgavene over tall på rom refererer seg til boliger som er med i tellingen, og omfatter beboelsesrom på 6 m^2 eller mer som kan nyttes året rundt. Bortsett fra i tabell 11, er også kjøkken på 6 m^2 eller mer inkludert. Entré, hall, bad, alkove, hems og rom som bare nyttes i næringsvirksomhet (f.eks. kontor) er ikke med.

Bosatte

Tallene på bosatte omfatter personer registrert som bosatt i privatboliger og således ikke personer som er regnet til felleleshusholdning og personer uten fast bopel.

Hustype

Som våningshus i tilknytning til gårdsdrift er - uansett hustype ellers - regnet hus hvor gårdbrukeren selv, forpakter eller kårfolk var bosatt, men ikke hus for gårdsarbeidere og hus på nedlagte bruk.

Hustypen "Frittliggende enebolig" omfatter hus med én bolig og med minst en halv meters avstand til nærmeste hus (unntatt garasje o.l.).

Til gruppen "Enebolig i rekke, kjede, atrium m.v." er også regnet husenhetene i vertikalt delte tomannsboliger.

Horisontalt delt tomannsbolig er hus med to vanlige leiligheter (som kan ha ulik størrelse) og hvor den ene leiligheten ligger i en etasje over den annen.

Hustypen "Annet småhus" omfatter hus med inntil $2\frac{1}{2}$ etasjer (ekskl. underetasje), unntatt våningshus i tilknytning til gårdsdrift, eneboliger og horisontalt delte tomannsboliger. Hus som har én eller to vanlige leiligheter og hybelleilighet som er skilt ut som egen bolig, er også gruppert under denne hustypen.

Som blokk er regnet hus med 3 etasjer (ekskl. underetasje) eller mer.

Provisorisk boligbygg er hus m.v. som helt eller delvis er tatt i bruk til bolig for 10 år eller mindre (inkl. campingvogner, båter, telt, gammer o.l.).

Gruppen "Forretningsbygg m.v." omfatter hus hvor halvparten eller mindre av golvarealet nyttes til privatboliger, unntatt bygg for felleleshusholdning. Hus med to etasjer og hvor det er forretning i første etasje og bolig i annen etasje, er alltid gruppert under denne hustypen.

Som bygg for felleleshusholdning er regnet hus hvor det for bosatte og/eller midlertidig tilstedeværende er organisert felleleshusholdning. Hus i studentbyer o.l. er imidlertid aldri gruppert her. Av avgrensingsregler som det er gjort rede for under andre avsnitt, går det fram at oppgaver over tall på boliger, rom og bosatte i bygg for felleleshusholdning, bare omfatter privatboliger og rom og bosatte i disse boligene.

Byggeår

Som byggeår er for det enkelte hus regnet det år da minst halvparten av boligene i huset var ferdige til innflytning. Hus som er ombygd, er gruppert etter opprinnelig byggeår.

WC, bad

Boliger med eget wc/egget bad omfatter boliger med wc/bad som bare de bosatte i boligen har rett til å nytte, uten hensyn til om wc/bad ligger i eller utenfor boligen. Som boliger med felles wc/felles bad er regnet boliger som har wc/bad felles med en eller flere andre boliger.

Eier-/leierforhold

Personer med råderett over boligen som de er bosatt i (eier, leier den e.l.), er regnet som boliginnhavere.

Boliginnehavere (f.eks. medlemmer av borettslag) med aksje eller andel som gir boret til boligen, er alltid regnet som leieboere med aksje/andel, også i de tilfelle det er betalt innskott som er høyere enn pålydende verdi av aksjen/andelen.

Leieboere med innskott er boliginnehavere som har betalt innskott (f.eks. obligasjonsinnskott) for å leie boligen, men ikke leieboere som bare har betalt forskott på husleie.

Boliginnehavere som disponerer boligen vederlagsfritt eller som kårbolig, er regnet som leieboere.

En boliginnehaver er regnet å disponere boligen som tjenestebolig når den er stilt til disposisjon i samband med tjenesteforhold på vilkår av at boligen må fraflyttes når tjenesteforholdet opphører, uten hensyn til om det betales husleie eller ikke. Boliger som boliginnehaveren har aksje, andel eller innskott i, er imidlertid aldri regnet som tjenestebolig.

Gjennomsnittstall

Boliger pr. hus er lik tallet på privatboliger i hus som er med i tellingen (inkl. ubebodde boliger og boliger med bare midlertidig tilstedeværende) dividert med tallet på hus som er med i tellingen.

Bebodde boliger pr. hus er lik tallet på privatboliger som er med i tellingen dividert med tallet på hus som er med i tellingen.

Rom pr. bolig er lik tallet på rom (inkl. kjøkken på 6 m² eller mer) i privatboliger som er med i tellingen dividert med tallet på disse boligene.

Bosatte pr. bolig er lik tallet på bosatte i privatboliger dividert med tallet på privatboliger som er med i tellingen.

Bosatte pr. rom er lik tallet på bosatte i privatboliger dividert med tallet på rom (inkl. kjøkken på 6 m² eller mer) i privatboliger som er med i tellingen.

5. INNDELINGEN I TELLINGSKRETSE

For områder som i 1960 tilhørte herredskommune, er kretsinnstillingen foretatt av Byrådet og etter de samme retningslinjer som i 1960-tellingen. Følgende hovedregler er lagt til grunn for innstillingen:

1. En tellingskrets bør være mest mulig ensartet når det gjelder kommunikasjonsforhold, næringsstruktur og befolkningsutvikling.
2. Kretsgrenser må ikke skjære sogne- eller kommunegrenser.
3. En krets skal bestå enten bare av ett tettbygd strøk, del av tettbygd strøk eller av spredtbygd strøk. Som tettbygd strøk regnes områder med minst 200 bosatte på tellings- tidspunktet og hvor avstanden mellom bolighusene som regel ikke overstiger 50 meter. En hussamling som ligger mer enn 50 meter fra en tettbebyggelse, er imidlertid regnet som en del av det tettbygde strøket dersom hussamlingen naturlig hører sammen med tettbebyggelsen. Andre områder er regnet som spredtbygde strøk og er delt videre opp i tellingskretser.

I 1970-tellingen er det for områder som i 1960 tilhørte herredskommune, bare foretatt følgende endringer i kretsinnstillingen som da ble brukt:

1. Når regulering av kommune- eller sognegrenser førte til at en 1960-krets falt inn under mer enn én kommune eller ett sogn i 1970, er kretsen delt videre opp slik at kretsgrenser ikke skjærer kommune- eller sognegrenser.
2. Grensene for tettbygde strøk (og dermed for tettbygde kretser) er justert i samsvar med bosettingen pr. 1. november 1970 etter reglene for avgrensing av disse strøkene.
3. I de tilfelle avgrensingen i 1960-tellingen av spredtbygde kretser ikke var i samsvar med reglene for kretsinnstilling, er grensene justert i 1970-tellingen.

Innstillingen i tellingskretser av områder som i 1960 tilhørte bykommune, er foretatt av folke- registrene i samråd med kommunale myndigheter. I flere tilfelle er kretsinnstillingen for disse områdene ikke den samme som i 1960-tellingen. I begge tellingene er imidlertid grensene fastlagt slik at de ikke skjærer kommune- eller sognegrenser og at en krets består enten bare av tettbygd strøk eller bare av spredtbygd strøk (avgrenset etter reglene som er nevnt ovenfor).

Tettbygde strøk i områder som i 1960 tilhørte herredskommune, er vanligvis ikke delt opp i flere kretser. Byområder er imidlertid alltid regnet til flere kretser.

I vedlegg 1 a er det gitt en kretsfortegnelse, i vedlegg 2 en kartskisse over kretsinnndelingen og i vedlegg 3 oversiktskart over én eller flere tettbygde kretser. En oversikt som viser hvilke tellingskretser som inngår i de enkelte sogn, er gitt i vedlegg 1 b.

6. Merknader til tabell 1

I tabell 1 har en generelt sett tatt sikte på å gi tall tilbake til 1801 etter kommuneinndelingen i 1970. Over et så langt tidsrom har det imidlertid skjedd så mange endringer i kommuneinndelingen at det for de fleste kommuner ikke kan gis en sammeliknbar tallserie for hele perioden.

I 1870 ble daværende Haus herred delt i to herreder - Haus og Bruvik. Mellom tellingen i 1960 og tellingen i 1970 er en del av Haus overført til Osterøy herred, og resten av Haus er blitt ett herred med navnet Arna. I vedlegg 1 c er det gitt en oversikt som viser hvilke tellingskretser i 1970- tellingen som i 1960 tilhørte daværende Haus.

TABELLER

TABELL 1. FOLKEMENGDEN VED FOLKETELLINGENE 1801-1970

ÅR	FOLKE- MENGDE	ÅR	FOLKE- MENGDE	ÅR	FOLKE- MENGDE	ÅR	FOLKE- MENGDE	ÅR	FOLKE- MENGDE	ÅR	FOLKE- MENGDE
1801	1835	1865	1900	1930	1960 ..	8 084
1815	1845	1875	1910	1946	1970 ..	11 402
1825	1855	1890	1920	1950 ..	6 385		

1 SE MERKNADER TIL TABELL 1 PÅ SIDE 14

TABELL 2. FOLKEMENGDEN ETTER KJØNN OG INNTEKTSTAKERNES VIKTIGSTE KILDE TIL LIVSOPPHOLD OG NÆRING

VIKTIGSTE KILDE TIL LIVSOPPHOLD OG NÆRING	I ALT	MENN	KVIN- NER	INN- TEKTS- TAKERE	IKKE-INNTEKTSTAKERE					
					I ALT	HUS- MØDRE	ANDRE			
							I ALT	AV DISSE:		
								UNDER 16 ÅR	16-24 ÅR	
I ALT	11 402	5 678	5 724	5 426	5 976	1 793	4 183	3 609	480	
INNTEKT AV EGET ARBEID I ALT ..	10 031	5 107	4 924	4 368	5 663	1 700	3 963	3 457	435	
JORDBRUK OG SKOGBRUK M.V. ...	264	148	116	149	115	37	78	69	6	
FISKE M.V. OG HVALFANGST	15	9	6	6	9	3	6	6	-	
INDUSTRI M.V.	4 002	1 988	2 014	1 837	2 165	665	1 500	1 298	171	
BYGGE- OG ANLEGGSVIRKSOMHET .	1 427	783	644	481	946	298	648	583	61	
VAREHANDEL	1 185	585	600	527	658	182	476	407	56	
SAMFERDSEL	1 346	729	617	498	848	257	591	510	74	
TJENESTEYTENDE NÆRINGER	1 767	854	913	856	911	255	656	577	67	
UOPPGITT NÆRING	25	11	14	14	11	3	8	7	-	
PENSJON, TRYGD	1 082	405	677	889	193	76	117	86	22	
FORMUE, LÅN M.V.	143	90	53	113	30	8	22	20	1	
STIPEND M.V.	64	38	26	56	8	2	6	5	-	
UOPPGITT	62	38	44	-	82	7	75	41	22	

TABELL 3. PERSONER 16 ÅR OG OVER ETTER YRKESAKTIVITET, KJØNN OG ALDER

KJØNN OG ALDER	I ALT	UTEN YRKES- AKTI- VITET	MED YRKESAKTIVITET						
			I ALT	ARBEIDSTID I TIMER					
				UNDER 100	100- 499	500- 999	1 000 OG MER		
							I ALT	AV DISSE: HEL DAGS- ARBEID	
I ALT	7 753	2 619	5 174	35	347	440	4 350	3 657	2
16-19	786	320	466	7	95	65	298	222	1
20-24	1 007	244	763	5	71	65	621	501	1
25-59	4 779	1 279	3 500	17	153	259	3 071	2 650	-
60-66	545	211	334	4	17	21	292	239	-
67-69	166	123	63	2	5	9	47	33	-
70 OG OVER	490	442	48	-	6	21	21	12	-
MENN I ALT	3 804	510	3 294	10	112	122	3 049	2 735	1
16-19	351	154	237	4	49	34	150	114	-
20-24	467	44	453	1	35	28	388	316	1
25-59	2 361	56	2 325	2	17	36	2 270	2 098	-
60-66	240	42	198	1	3	6	188	168	-
67-69	90	45	45	2	3	5	35	27	-
70 OG OVER	205	165	36	-	5	13	18	12	-
KVINNER I ALT	3 949	2 109	1 880	25	235	318	1 301	922	1
16-19 I ALT	355	166	229	3	46	31	148	108	1
AV DISSE: GIFTE ...	33	15	18	-	6	1	11	7	-
20-24 I ALT	510	200	310	4	36	37	233	185	-
AV DISSE: GIFTE ...	324	176	148	4	24	27	93	64	-
25-59 I ALT	2 358	1 223	1 175	15	136	223	801	552	-
AV DISSE: GIFTE ...	2 036	1 142	894	12	123	210	549	332	-
60-66	305	165	136	3	14	15	104	71	-
67-69	96	78	18	-	2	4	12	6	-
70 OG OVER	205	273	12	-	1	8	3	-	-

TABELL 4. PERSONER 16 ÅR OG OVER MED MINST 100 ARBEIDSTIMER ETTER YRKESSTATUS, ARBEIDSTID, KJØNN OG NÆRING/YRKESOMRÅDE

NÆRING/YRKESOMRÅDE	AV DISSE:					ARBEIDSTID I TIMER					
	I ALT	SELV- STEN- DIGE		MENN	KVIN- NER	100-999			1 000 OG MER		
		AN- SATTE				I ALT	MENN	KVIN- NER	I ALT	MENN	KVIN- NER
I ALT	5 137	4 689	329	3 283	1 854	787	234	553	4 350	3 049	1 301
NÆRING											
JORDBRUK	211	18	105	120	91	58	15	43	153	105	48
SKOGBRUK M.V.	1	1	-	-	1	:	-	:	:	-	:
FISKE M.V., HVALFANGST	7	5	2	7	-	1	1	-	6	6	-
BERGVERKSDRIFT M.V. ...	21	21	-	21	-	1	1	-	20	20	-
INDUSTRI	2 030	1 973	49	1 264	766	259	92	167	1 771	1 172	599
BYGGE- OG ANLEGGSVIRKS.	509	445	60	491	18	30	28	2	479	463	16
KRAFT-, VANNFORS. M.V.	34	34	-	31	3	1	1	-	33	30	3
VAREHANDEL	650	590	46	350	300	125	24	101	525	326	199
FINANSINSTITUSJØNER ...	131	131	-	67	64	15	1	14	116	66	50
EIENCOMSDRIFT	1	1	-	1	-	:	:	:	:	:	:
SJØTRANSPORT	182	181	1	157	25	16	:	:	166	:	:
ANNEN SAMFERDSEL	361	331	28	297	64	31	13	18	330	284	46
OFF. ADM. OG FORSVAR ..	231	231	-	187	44	37	17	20	194	170	24
OFF. OG PRIV. TJ.YTING	552	537	15	241	311	142	27	115	410	214	196
LØNT HUSARBEID	54	54	-	-	54	26	-	26	28	-	28
ANNEN TJENESTEYTING ...	148	123	22	42	106	43	4	39	105	38	67
UOPPGITT	14	13	1	7	7	1	-	1	13	7	6
1											
YRKESOMRÅDE											
TEKNISK, VITENSKAPELIG, HUMANISTISK OG KUNST- NERISK ARBEID I ALT ...											
	535	518	17	320	215	100	33	67	435	287	148
TEKNISK ARBEID	139	136	3	136	3	14	14	-	125	122	3
MEDISINSK ARBEID	12	6	6	10	2	:	:	:	:	10	:
SYKEPLEIE- OG ANNET PLEIEARBEID	93	93	-	4	89	40	1	39	53	3	50
PEDAGOGISK ARBEID ...	184	182	2	98	86	35	13	22	149	85	64
ADM.- OG FORVALTNINGS- ARB., BEDR.- OG ORGANI- SASJONSLEDELSE I ALT ..	99	73	26	97	2	5	:	:	94	:	:
OFFENTLIG ADM.- OG FORVALTNINGSARBEID ..	16	16	-	15	1	1	:	:	15	:	:
BEDR. OG ORG.LEDELSE	83	57	26	82	1	4	:	:	79	:	:
KONTORARBEID	520	509	-	177	343	76	11	65	444	166	278
HANDELSARBEID I ALT ...	403	353	39	206	197	76	8	68	327	198	129
GROSSISTER OG DETALJISTER	26	-	36	32	4	-	-	-	36	32	4
HANDELSREISENDE- OG AGENTURARBEID	16	14	2	12	4	4	1	3	12	11	1
HANDELSARB. FRA KONT. OG DETALJHANDELSARB.	341	330	-	152	189	72	7	65	265	145	124
JORDBRUKS-, SKOGBRUKS- OG FISKEARBEID	216	21	107	124	92	60	16	44	156	108	48
GRUVE- OG SPRENGNINGS- ARBEID M.M.	31	29	2	31	-	-	-	-	31	31	-
TRANSPORT- OG KOMMUNI- KASJONSARBEID I ALT ...	502	472	28	457	45	38	23	15	464	434	30
VEGTRAFIKKARBEID ...	188	160	27	184	4	14	11	3	174	173	1
POST- OG TELEKOM.ARB.	57	56	-	16	41	12	-	12	45	16	29
INDUSTRI-, BYGGE- OG ANLEGG SARBEID I ALT ...	2 269	2 173	91	1 656	613	240	117	123	2 029	1 539	490
JERN- OG MET.VAREARB.	342	326	16	338	4	19	19	-	323	319	4
ELEKTROARBEID	127	125	2	125	2	5	:	:	122	:	:
TREARBEID	303	275	26	303	-	19	19	-	284	284	-
NÆRINGSMIDDELARBEID .	68	65	3	52	16	8	2	6	60	50	10
KJEMISK PROSESSAR- BEID, TREFOREDLINGS- OG PAPIRARBEID	22	21	1	18	4	2	1	1	20	17	3
LASTE-, LOSSE- OG LAGERARBEID	171	171	-	155	16	24	19	5	147	136	11
SERVICEARBEID I ALT ...	451	430	19	118	333	175	9	166	276	109	167
SIVILT OVERVÅKNINGS- OG TRYGGINGSARBEID ..	21	21	-	20	1	:	-	:	:	20	:
HOTELL- OG RESTAU- RANTARBEID, HUSARBEID VAKTMESTER- OG	148	147	1	34	114	51	4	47	97	30	67
RENGJØRINGSARBEID ...	177	176	1	38	139	93	4	89	84	34	50
MILITÆRT ARBEID	84	84	-	84	-	13	13	-	71	71	-
UOPPGITT	27	27	-	13	14	4	-	4	23	13	10

1 BARE ET UTVALG AV YRKESOMRÅDER ER SPESIFISERT

TABELL 5. PERSONER 16-69 ÅR ETTER YRKESAKTIVITET, KJØNN OG HØYESTE UTDANNING

KJØNN OG HØYESTE UTDANNING	UTEN YRKESAKTIVITET, ARBEIDSTIDER UNDER 100 TIMER ELLER UOPPGITT			MED 100 ARBEIDSTIMER ELLER MER					
	I ALT	AV DISSE:		I ALT	100-499 TIMER		500-999 TIMER		1 000 TIMER OG MER
		I ALT	ELEVER, STU-DENTER		I ALT	ELEVER, STU-DENTER	I ALT	ELEVER, STU-DENTER	
I ALT	7 303	2 214	398	5 089	341	145	419	106	4 325
MENN I ALT	3 595	352	214	3 247	107	87	109	64	3 031
JNGDOMSSKOLENIVÅ, 7-9 ÅR, I ALT ..	2 161	214	99	1 947	37	25	53	18	1 857
7-ÅRIG FOLKESKOLE	989	128	34	861	15	10	21	3	825
ALLMENT FAGFELT ELLERS	588	50	44	538	11	9	13	5	514
ADMINISTRASJON OG ØKONOMI	165	8	5	157	-	-	2	2	155
INDUSTRI, HÅNDVERK OG TEKNIKK ..	325	21	15	304	10	6	12	5	282
SAMFERDSEL	38	2	1	36	1	-	2	2	33
JORDBRUK, SKOGBRUK OG FISKE	23	3	-	20	-	-	2	1	18
TJENESTEYTING OG FORSVAR	27	1	-	26	-	-	-	-	26
GYMNASNIVÅ I, 10 ÅR, I ALT	605	67	60	538	29	26	24	20	485
ALLMENT FAGFELT	330	58	56	272	22	21	15	14	235
ADMINISTRASJON OG ØKONOMI	6	-	-	6	-	-	-	-	6
INDUSTRI, HÅNDVERK OG TEKNIKK ..	106	4	4	102	6	5	7	5	89
SAMFERDSEL	73	1	-	72	1	-	2	1	69
JORDBRUK, SKOGBRUK OG FISKE	52	4	-	48	-	-	-	-	48
TJENESTEYTING OG FORSVAR	33	-	-	33	-	-	-	-	33
GYMNASNIVÅ II,III, 11-12 ÅR, I ALT	525	42	40	483	28	26	19	16	436
ALLMENT FAGFELT	165	37	37	132	27	26	17	15	88
ADMINISTRASJON OG ØKONOMI	41	-	-	41	-	-	-	-	41
INDUSTRI, HÅNDVERK OG TEKNIKK ..	224	4	3	220	-	-	1	1	219
SAMFERDSEL	52	1	-	51	1	-	-	-	50
HELSEVERN	-	-	-	-	-	-	-	-	-
JORDBRUK, SKOGBRUK OG FISKE	7	-	-	7	-	-	-	-	7
TJENESTEYTING OG FORSVAR	21	-	-	21	-	-	-	-	21
JNIVERSITETS- OG HØGSKOLENIVÅ I, 13-14 ÅR, I ALT	173	3	3	170	10	7	8	7	152
UNDERVISNING	28	1	1	27	2	2	2	2	23
ADMINISTRASJON, ØKONOMI, SAMFUNNSVITENSKAP OG JUS	24	-	-	24	2	2	-	-	22
NATURVITENSKAP OG TEKNIKK	96	-	-	96	2	1	5	5	89
JNIVERSITETS-, HØGSKOLENIVÅ II,III OG FORSKERNIVÅ, OVER 14 ÅR, I ALT	117	11	8	106	3	3	5	3	98
UNDERVISNING	23	3	1	20	-	-	2	1	18
ADMINISTRASJON, ØKONOMI, SAMFUNNSVITENSKAP OG JUS	13	-	-	13	-	-	1	1	12
NATURVITENSKAP OG TEKNIKK	47	5	5	42	2	2	2	1	38
JOPPGITT ELLER INGEN UTDANNING ...	18	15	4	3	-	-	-	-	3
KVINNER I ALT	3 704	1 862	184	1 842	234	58	310	42	1 298
UNGDOMSSKOLENIVÅ, 7-9 ÅR, I ALT ..	2 735	1 432	82	1 303	148	25	216	21	939
7-ÅRIG FOLKESKOLE	1 239	684	22	555	65	10	87	-	402
ALLMENT FAGFELT ELLERS	789	431	45	358	44	7	59	7	255
ADMINISTRASJON OG ØKONOMI	354	149	6	205	19	3	34	8	152
INDUSTRI, HÅNDVERK OG TEKNIKK ..	129	57	6	72	9	2	15	4	48
HELSEVERN	29	11	-	18	1	-	1	-	16
TJENESTEYTING OG FORSVAR	189	96	3	93	10	3	20	2	63
GYMNASNIVÅ I, 10 ÅR, I ALT	597	274	71	323	50	17	56	12	217
ALLMENT FAGFELT	503	240	69	263	42	17	46	9	175
ADMINISTRASJON OG ØKONOMI	5	2	1	3	-	-	1	1	2
INDUSTRI, HÅNDVERK OG TEKNIKK ..	18	9	-	9	1	-	3	1	5
SAMFERDSEL	28	6	-	22	1	-	2	-	19
HELSEVERN	34	15	-	19	6	-	4	1	9
TJENESTEYTING OG FORSVAR	5	1	-	4	-	-	-	-	4
GYMNASNIVÅ II,III, 11-12 ÅR, I ALT	220	109	19	111	23	11	23	3	65
ALLMENT FAGFELT	83	38	16	45	12	10	4	2	29
ADMINISTRASJON OG ØKONOMI	9	3	-	6	-	-	1	-	5
INDUSTRI, HÅNDVERK OG TEKNIKK ..	14	7	1	7	-	-	2	-	5
SAMFERDSEL	-	-	-	-	-	-	-	-	-
HELSEVERN	68	30	1	38	10	1	13	1	15
TJENESTEYTING OG FORSVAR	34	20	-	14	1	-	3	-	10
JNIVERSITETS- OG HØGSKOLENIVÅ I, 13-14 ÅR, I ALT	101	25	7	76	7	1	11	4	58
UNDERVISNING	61	12	3	49	5	1	6	1	38
ADMINISTRASJON, ØKONOMI, SAMFUNNSVITENSKAP OG JUS	16	5	1	11	1	-	2	1	8
JNIVERSITETS-, HØGSKOLENIVÅ II,III OG FORSKERNIVÅ, OVER 14 ÅR, I ALT	32	5	2	27	6	4	3	1	18
UNDERVISNING	18	3	-	15	3	2	3	1	9
UOPPGITT ELLER INGEN UTDANNING ...	19	17	3	2	-	-	1	1	1

1 BARE ET UTVALG AV FAGOMRÅDER ER SPESIFISERT UNDER DE ENKELTE UTDANNINGSNIVÅER

TABELL 6. YRKESAKTIVE, SKOLEELEVER OG STUDENTER 16 ÅR OG OVER ETTER KJØNN OG ARBEIDS-/SKOLE-/STUDIESTED PR. 1. NOVEMBER 1970

ARBEIDS-/SKOLE-/STUDIESTED	I ALT	1			2		
		YRKESAKTIVE			SKOLEELEVER OG STUDENTER		
		I ALT	MENN	KVINNER	I ALT	MENN	KVINNER
I ALT	5 363	4 742	3 027	1 715	621	373	248
I KOMMUNEN	2 922	2 707	1 499	1 208	215	121	94
BERGEN	1 568	1 306	908	398	262	173	89
FANA	273	249	193	56	24	14	10
ÅSANE	94	85	65	20	9	5	4
LAKSEVÅG	49	46	42	4	3	3	-
OSLO	19	9	9	-	10	5	5
VAKSDAL	16	16	13	3	-	-	-
ANDRE KOMMUNER I FYLKET	60	25	24	1	35	13	22
ANDRE KOMMUNER UTENFOR FYLKET ...	72	28	22	6	44	26	18
ANNET STED	250	271	252	19	19	13	6

1 EKSKL. PERSONER SOM AVTJENTE VERNEPLIKTSTJENESTE OG YRKESAKTIVE SOM IKKE HAR OPPGITT ARBEIDSSTED
2 EKSKL. SKOLEELEVER OG STUDENTER SOM IKKE HAR OPPGITT SKOLE-/STUDIESTED

TABELL 7. FAMILIER OG PERSONER ETTER FAMILIETYPPE OG HUSHOLDNINGSTYPE

HUSHOLDNINGSTYPE	I ALT		FAMILIER MED EN PERSON	FAMILIER MED TO ELLER FLERE PERSONER						
	FAMILIER	PERSONER		I ALT		EKTEFAR UGIFTE EARN	EKTEPAR MED UGIFTE BARN		MOR ELLER FAR MED UGIFTE BARN	
				FAMILIER	PERSONER		FAMILIER	PERSONER	FAMILIER	PERSONER
I ALT	3 856	11 402	982	2 874	10 420	569	2 105	8 798	200	484
PRIVATHUSHOLDNING I ALT .	3 776	11 322	902	2 874	10 420	569	2 105	8 798	200	484
MED EN FAMILIE	3 205	10 278	551	2 654	9 727	516	1 988	8 321	150	374
MED TO FAMILIER	466	950	288	208	662	50	112	460	46	102
MED FLERE FAMILIER	75	94	63	12	31	3	5	17	4	8
FELLESKUSHOLDNING	60	60	60	-	-	-	-	-	-	-
ANNEN HUSHOLDNING	20	20	20	-	-	-	-	-	-	-

TABELL 8. PERSONER 16 ÅR OG OVER MED EGEN BOLIG ETTER ALDER, EKTESKAPELIG STATUS OG KJØNN

EKTESKAPELIG STATUS OG KJØNN	I ALT	ALDER								
		16-19	20-24	25-29	30-39	40-49	50-59	60-69	70-79	80 OG OVER
PERSONER 16 ÅR OG OVER I ALT ...	7 793	786	1 007	989	1 352	1 333	1 105	731	362	128
AV DISSE: MED EGEN BOLIG	6 106	66	548	849	1 261	1 290	1 046	665	309	72
MENN I ALT	3 804	391	497	497	682	692	510	330	161	44
AV DISSE: MED EGEN BOLIG	2 882	16	195	410	614	668	496	314	141	28
KVINNER I ALT	3 989	395	510	492	670	641	595	401	201	84
AV DISSE: MED EGEN BOLIG	3 224	50	353	439	647	622	550	351	168	44
UGIFTE I ALT	1 948	748	486	147	120	95	139	133	56	24
AV DISSE: MED EGEN BOLIG	476	34	64	36	47	60	95	97	35	8
MENN I ALT	996	386	304	91	78	45	42	36	11	3
AV DISSE: MED EGEN BOLIG	166	12	19	19	21	26	33	29	6	1
KVINNER I ALT	952	362	182	56	42	50	97	97	45	21
AV DISSE: MED EGEN BOLIG	310	22	45	17	26	34	62	68	29	7
GIFTE OG SEPARERTE I ALT	5 404	38	519	836	1 218	1 201	889	492	181	30
AV DISSE: MED EGEN BOLIG	5 285	32	484	810	1 202	1 196	879	481	177	24
MENN I ALT	2 656	5	192	405	603	636	456	272	110	17
AV DISSE: MED EGEN BOLIG	2 639	4	176	391	593	634	452	267	108	14
KVINNER I ALT	2 708	33	327	431	615	565	433	220	71	13
AV DISSE: MED EGEN BOLIG	2 646	28	308	419	609	562	427	214	69	10
FØR GIFTE I ALT	441	-	2	6	14	37	77	106	125	74
AV DISSE: MED EGEN BOLIG	345	-	-	3	12	34	72	87	97	40
MENN I ALT	112	-	1	1	1	11	12	22	40	24
AV DISSE: MED EGEN BOLIG	77	-	-	-	-	8	11	18	27	13
KVINNER I ALT	329	-	1	5	13	26	65	84	85	50
AV DISSE: MED EGEN BOLIG	268	-	-	3	12	26	61	69	70	27

TABELL 9. HUS, BOLIGER, ROM OG BOSATTE ETTER HUSTYPE

	PERMANENT BCLIGBYGG										PRO- VI- SOR- ISK- BO- LIG- BYGG	BYGG FOR- RET- BYGG M.V.	BOSATTE FOR- FEL- LES- HUS- HOLD- NING	UOPP- GITT HUS- TYPE
	I ALT	I ALT	VÅ- NING- HUS I	FRITT- LIGG- ENDE- ENE- BCLIG	ENE- BOLIG I REKKE, KJEDE, ATRIUM M.V.	ANNEN ENE- BCLIG	HCR- SCN- TALT DELT TO- MANN- BCLIG	ANNET SMÅHUS	BLOKK	BOSATTE				
			TILKN. TIL GÅRDS- DRIFT	TILKN. TIL GÅRDS- DRIFT	TILKN. TIL GÅRDS- DRIFT	TILKN. TIL GÅRDS- DRIFT	TILKN. TIL GÅRDS- DRIFT	TILKN. TIL GÅRDS- DRIFT						
HUS	2 219	2 160	209	1 096	264	1	310	286	14	1	33	5	-	
BOLIGER I ALT ...	3 588	3 497	281	1 096	264	1	620	900	335	1	73	17	-	
AV DISSE: BEBODDE	3 475	3 352	277	1 096	264	1	615	809	330	1	67	15	-	
ROM	14 936	14 657	1 282	5 806	1 317	5	2 410	2 526	1 311	1	250	28	-	
BOSATTE	11 322	:	907	4 281	1 057	:	1 775	1 988	1 098	:	181	:	-	
BOLIGER PR. HUS .	1,6	1,6	1,3	1,0	1,0	1,0	2,0	3,1	23,9	1,0	2,2	3,4	-	
ROM PR. BOLIG ...	4,3	4,3	4,6	5,3	5,0	5,0	3,9	3,1	4,0	1,0	3,7	1,9	-	
BOSATTE PR. BOLIG	3,3	:	3,3	3,9	4,0	:	2,9	2,5	3,3	:	2,7	:	-	
BOSATTE PR. ROM .	0,8	:	0,7	0,7	0,8	:	0,7	0,8	0,8	:	0,7	:	-	

TABELL 10. BEBODDE BOLIGER ETTER HUSTYPE OG BYGGEÅR, CG HUS, ROM OG BOSATTE ETTER HUSETS BYGGEÅR

HUSETS BYGGEÅR	BEBODDE BOLIGER										BOSATTE			
	HUS	I PERMANENTE BOLIGBYGG							ROM	BOSATTE	BE- BOD- DE LIG- ER PR. HUS	ROM PR. BO- LIG	PR. BO- LIG	PR. ROM
		I ALT	I VÅNING- HLS I TILKN. TIL GÅRDS- DRIFT CG I FRITTL. CG ENEBOLIGER	I ANDRE ENE- CG TO- MANN- BOLIGER CG SMÅHUS	I BLCKK- ER	I ANDRE BYGG	I ANDRE BYGG	I ANDRE BYGG						
I ALT	2 219	3 475	3 392	1 373	1 689	330	83	14 936	11 322	1,6	4,3	3,3	0,8	
1900 OG FØR	179	249	242	164	78	-	7	1 019	688	1,4	4,1	2,8	0,7	
1901-1910	70	124	111	49	59	3	13	521	304	1,8	4,2	2,5	0,6	
1911-1920	69	121	114	60	54	-	7	458	349	1,8	3,8	2,9	0,8	
1921-1930	104	147	143	61	82	-	4	604	416	1,4	4,1	2,8	0,7	
1931-1940	183	296	286	99	187	-	10	1 143	748	1,6	3,9	2,5	0,7	
1941-1945	27	55	55	18	37	-	-	208	171	2,0	3,8	3,1	0,8	
1946-1950	209	445	439	86	337	16	6	1 625	1 259	2,1	3,7	2,8	0,8	
1951-1960	555	796	785	272	491	22	11	3 598	2 721	1,4	4,5	3,4	0,8	
1961-1970	815	1 230	1 205	561	355	289	25	5 725	4 632	1,5	4,7	3,8	0,8	
JOPPGITT	8	12	12	3	9	-	-	35	34	1,5	2,9	2,8	1,0	

TABELL 11. BEBODDE BOLIGER ETTER HUSTYPE OG TALLET PÅ ROM, CG BOSATTE ETTER TALLET PÅ ROM I BOLIGEN

TALLET PÅ ROM, EKSKL. KJØKKEN	BEBODDE BCLIGER							BOSATTE		
	I ALT	I PERMANENTE BCLIGBYGG					I BLCKKER	I ANDRE BYGG	I ALT	PR. ROM
		I ALT	I VÅNINGSHUS I TILKN. TIL GÅRDS- DRIFT OG I FRITTL. ENEBOLIGER	I ANDRE ENE- CG TO- MANN- BOLIGER CG SMÅHUS	I BLCKKER	I ANDRE BYGG				
I ALT	3 475	3 392	1 373	1 689	330	83	11 322	0,8		
0 ROM ELLER UOPPGITT ..	-	-	-	-	-	-	-	-		
1 ROM I ALT	306	284	17	267	-	22	405	1,0		
MED KJØKKEN I ALT ...	254	244	14	230	-	10	335	0,9		
UNDER 6 KVM.	138	133	6	127	-	5	172	1,2		
6 KVM. OG MER	116	111	8	103	-	5	163	0,7		
UTEN KJØKKEN	52	40	3	37	-	12	70	1,3		
2 ROM I ALT	587	568	97	445	26	19	1 357	0,8		
MED KJØKKEN	581	563	94	443	26	18	1 347	0,8		
UTEN KJØKKEN	6	5	3	2	-	1	10	0,8		
3 ROM	891	872	178	413	281	19	2 788	0,8		
4 ROM	1 067	1 052	626	403	23	15	4 121	0,8		
5 ROM	364	360	266	94	-	4	1 508	0,7		
6 ROM	150	187	137	50	-	3	818	0,6		
7 ROM	44	44	36	8	-	-	219	0,6		
8 ROM OG MER	26	25	16	9	-	1	106	0,4		

TABELL 12. BEBODDE BOLIGER, ROM OG BOSATTE ETTER BOLIGTETTHET

	I ALT	BOSATTE PR. ROM, INKL. KJØKKEN PÅ 6 KVM. OG MER									0 ROM ELLER UOPP- GITT
		UNDER 0,25	0,25- 0,45	0,50- 0,74	0,75- 0,99	1,00- 1,24	1,25- 1,49	1,50- 1,74	1,75- 1,99	2,00 OG MER	
BEBODDE BOLIGER	3 475	52	487	977	657	945	182	104	4	67	-
ROM	14 936	337	2 363	4 291	3 239	3 565	711	296	17	117	-
BOSATTE	11 322	56	835	2 499	2 573	3 679	930	456	30	264	-
ROM PR. BOLIG	4,3	6,5	4,9	4,4	4,9	3,8	3,9	2,8	4,3	1,7	-
BOSATTE PR. BOLIG	3,3	1,1	1,7	2,6	3,9	3,9	5,1	4,4	7,5	3,9	-

TABELL 13. BEBODDE BOLIGER, ROM OG BOSATTE ETTER BOLIGENS UTSTYR

	I ALT	INNLAGT VANN I HUSET									IKKE INN- LAGT VANN I HUSET	UOPP- GITT
		EGET WC		FELLES WC		EGET ELLER FELLES WC OG UTEN BAD	UTEN WC		UTEN BAD			
		EGET BAD	FELLES BAD	EGET BAD	FELLES BAD	EGET ELLER FELLES BAD	UTEN BAD					
BEBODDE BOLIGER	3 475	3 452	2 497	186	22	136	337	75	199	23	-	
ROM	14 936	14 859	11 861	559	69	324	942	312	792	77	-	
BOSATTE	11 322	11 271	9 013	452	55	271	696	225	559	51	-	
ROM PR. BOLIG	4,3	4,3	4,8	3,0	3,1	2,4	2,8	4,2	4,0	3,3	-	
BOSATTE PR. BOLIG	3,3	3,3	3,6	2,4	2,5	2,0	2,1	3,0	2,8	2,2	-	
BOSATTE PR. ROM	0,8	0,8	0,8	0,8	0,8	0,8	0,7	0,7	0,7	0,7	-	

TABELL 14. BEBODDE BOLIGER, ROM OG BOSATTE ETTER EIER-/LEIERFORHØLDET TIL BOLIGEN

	I ALT	BOLIGINNEHAVEREN DISPOSERER BOLIGEN SOM									TJEN- ESTE- ELLER FOR- TER- BOLIG	UOPP- GITT
		FIER	LEIEBOER						PAK- TER- BOLIG			
			MED AKSJE/ANDEL				UTEN AKSJE/ANDEL					
BEBODDE BOLIGER ...	3 475	1 860	1 564	385	380	5	1 179	18	1 161	51	-	
ROM	14 936	5 538	5 179	1 574	1 551	23	3 605	74	3 531	219	-	
BOSATTE	11 322	6 847	4 318	1 296	1 278	18	3 022	59	2 963	157	-	
ROM PR. BOLIG	4,3	5,1	3,3	4,1	4,1	4,6	3,1	4,1	3,0	4,3	-	
BOSATTE PR. BOLIG	3,3	3,7	2,8	3,4	3,4	3,6	2,6	3,3	2,6	3,1	-	
BOSATTE PR. ROM ...	0,8	0,7	0,8	0,8	0,8	0,8	0,8	0,8	0,8	0,7	-	

TABELL 15. FOLKEMENGDEN ETTER ALDER, KJØNN OG TELLINGSKRETS

TELLINGSKRETS OG KJØNN	I ALT	ALDER									
		UNDER 7	7-15	16-19	20-24	25-29	30-39	40-49	50-59	60-69	70 OG OVER
KOMMUNEN I ALT	11 402	1 822	1 787	786	1 007	989	1 352	1 333	1 105	731	490
MENN I ALT	5 678	957	917	391	497	497	682	692	510	330	205
UGIFTE	2 870	557	917	386	304	91	78	45	42	36	14
GIFTE OG SEPARERTE	2 696	-	-	5	192	405	603	636	456	272	127
FØR GIFTE	112	-	-	-	1	1	1	11	12	22	64
KVINNER I ALT	5 724	865	870	395	510	492	670	641	595	401	285
UGIFTE	2 687	865	870	362	182	56	42	50	97	97	66
GIFTE OG SEPARERTE	2 707	-	-	33	327	430	615	565	433	220	84
FØR GIFTE	330	-	-	-	1	6	13	26	65	84	135
TETTBYGDE KRETSE I ALT ...	9 034	1 462	1 424	619	793	817	1 081	1 069	855	548	366
MENN	4 470	770	719	314	376	417	539	558	386	234	157
KVINNER	4 564	692	705	305	417	400	542	511	469	314	209
01 YTRE ARNA I	841	103	118	74	67	68	89	99	81	90	52
MENN	426	55	65	43	33	38	38	56	35	38	25
KVINNER	415	48	53	31	34	30	51	43	46	52	27
02 YTRE ARNA II	1 335	172	176	97	136	109	121	164	169	115	76
MENN	627	87	80	45	66	58	60	79	68	52	32
KVINNER	708	85	96	52	70	51	61	85	101	63	44
03 YTRE ARNA III	358	39	59	33	30	23	27	67	46	19	15
MENN	172	18	33	13	15	10	14	33	23	5	6
KVINNER	186	21	26	20	15	13	13	34	23	14	7
04 GAUPÅS	338	45	53	24	32	18	45	48	41	22	10
MENN	173	20	23	17	21	12	20	24	18	16	2
KVINNER	165	25	30	7	11	6	25	24	23	6	8
07 HAUKELAND	621	99	113	39	42	43	93	58	66	41	27
MENN	313	55	54	19	21	24	46	31	31	16	16
KVINNER	308	44	59	20	21	19	47	27	35	25	11
08 ESPELAND	1 397	232	199	109	152	117	159	139	153	94	43
MENN	677	131	102	45	71	59	86	73	66	29	15
KVINNER	720	101	97	64	81	58	73	66	87	65	28
11 ARNATVEIT	574	92	98	47	57	44	67	92	52	16	9
MENN	295	47	42	29	29	26	35	46	30	7	4
KVINNER	279	45	56	18	28	18	32	46	22	9	5
12 INDRE ARNA	2 085	465	300	80	164	296	305	200	119	81	75
MENN	1 047	251	163	48	61	142	153	117	48	36	28
KVINNER	1 038	214	137	32	103	154	152	83	71	45	47
14 SEIMSMARK	1 171	184	241	82	84	80	148	160	52	54	46
MENN	565	92	129	40	38	41	73	77	51	26	18
KVINNER	586	92	112	42	46	39	75	83	41	28	28
15 INDRE GARNES	314	31	67	34	29	19	27	42	36	16	13
MENN	155	14	28	15	21	7	14	22	16	9	9
KVINNER	159	17	39	19	8	12	13	20	20	7	4
SPRETTBYGDE KRETSE I ALT .	2 348	355	363	165	212	166	270	263	248	183	123
MENN	1 198	182	198	75	120	79	142	134	124	96	48
KVINNER	1 150	173	165	90	92	87	128	129	124	87	75
05 HAUGLAND	341	67	48	20	37	30	33	34	37	18	17
MENN	176	36	25	8	20	16	17	18	18	11	7
KVINNER	165	31	23	12	17	14	16	16	19	7	10
06 MJELDHEIM	380	40	57	25	39	20	52	49	40	40	18
MENN	192	22	27	13	20	11	27	24	20	22	6
KVINNER	188	18	30	12	19	9	25	25	20	18	12
09 LONE	463	79	83	18	31	40	78	39	33	44	18
MENN	246	46	48	9	16	17	41	23	19	19	8
KVINNER	217	33	35	9	15	23	37	16	14	25	10
10 UNNELAND	177	22	29	20	18	9	17	25	16	11	10
MENN	101	14	20	10	10	4	8	14	8	7	6
KVINNER	76	8	9	10	8	5	9	11	8	4	4
13 INDRE ARNA	114	19	20	9	5	6	11	15	18	6	5
MENN	50	5	8	4	4	3	5	8	7	4	2
KVINNER	64	14	12	5	1	3	6	7	11	2	3
16 GARNES	125	23	25	10	17	11	9	6	11	7	6
MENN	71	9	23	5	10	6	6	3	5	2	2
KVINNER	54	14	2	5	7	5	3	3	6	5	4
17 TUNES	386	52	56	34	34	26	35	53	46	25	25
MENN	189	25	24	17	22	11	19	22	27	14	8
KVINNER	197	27	32	17	12	15	16	31	19	11	17

TABELL 15, FORTS., FOLKEMENGDEN ETTER ALDER, KJØNN OG TELLINGSKRETS

TELLINGSKRETS OG KJØNN	I ALT	ALDER									
		UNDER	7-15	16-19	20-24	25-29	30-39	40-49	50-59	60-69	70 OG
		7									OVER
18 TRENGEREID	362	53	45	29	31	24	35	42	47	32	24
MENN	173	25	23	9	18	11	19	22	20	17	9
KVINNER	189	28	22	20	13	13	16	20	27	15	15
UTEN FAST BOPEL I ALT	20	5	-	2	2	6	1	1	2	-	1
MENN	10	5	-	2	1	1	1	-	-	-	-
KVINNER	10	-	-	-	1	5	-	1	2	-	1

TABELL 16. PERSONER 16 ÅR OG OVER ETTER VIKTIGSTE KILDE TIL LIVSOPPFLD, NÆRING, KJØNN OG TELLINGSKRETS

TELLINGSKRETS OG KJØNN	I ALT	VIKTIGSTE KILDE TIL LIVSOPPFLD										
		INNTEKT AV EGET ARBEID								PEN- SJON, TRYGD	FOR- MUE, LAN, STI- PEND M.V. FOR SØR- GET	HUSAR- BEID I HJEM- MET, GET
		NÆRING										
		JORD- SKOG- BRUK, FISKE M.V., HVAL- FANGST	INDU- STRI M.V., BYGGE- OG ANL. VIRK- SØMHEIT	VARE- HANDEL	SAM- FERD- SEL	TJEN- ESTE- YTENDE NÆR- INGER	UOPP- GITT					
KOMMUNEN I ALT	7 793	4 368	155	2 318	527	498	856	14	889	169	2 367	
MENN	3 804	3 068	109	1 701	325	435	491	7	351	116	2 098	
KVINNER	3 989	1 300	46	617	202	63	365	7	538	53	2 098	
TETTBYGDE KRETSE I ALT ...	6 148	3 428	30	1 857	440	387	704	10	679	126	1 915	
MENN	2 981	2 400	21	1 350	275	337	410	7	265	86	2 300	
KVINNER	3 167	1 028	9	507	165	50	294	3	414	40	1 685	
01 YTRE ARNA I	620	336	1	185	53	30	66	1	89	13	182	
MENN	306	233	1	135	34	27	35	1	36	8	25	
KVINNER	314	103	-	50	19	3	31	-	53	5	153	
02 YTRE ARNA II	987	563	-	367	70	42	81	3	163	18	242	
MENN	460	350	-	233	35	33	47	2	62	15	33	
KVINNER	527	213	-	134	35	9	34	1	101	3	210	
03 YTRE ARNA III	260	135	1	77	18	9	30	-	35	12	78	
MENN	121	54	1	56	9	8	20	-	13	5	5	
KVINNER	139	41	-	21	9	1	10	-	22	7	65	
04 GAUPÅS	240	133	1	80	18	15	18	1	27	3	77	
MENN	130	103	1	64	15	11	11	1	13	3	11	
KVINNER	110	30	-	16	3	4	7	-	14	-	66	
07 HAUKELAND	409	231	2	127	29	28	44	1	51	4	123	
MENN	204	162	1	96	22	25	18	-	25	4	13	
KVINNER	205	69	1	31	7	3	26	1	26	-	110	
08 ESPELAND	966	572	16	376	61	51	68	-	101	22	271	
MENN	444	373	11	241	37	41	43	-	29	15	27	
KVINNER	522	199	5	135	24	10	25	-	72	7	244	
11 ARNATVEIT	384	226	2	135	27	39	23	-	17	10	131	
MENN	206	180	1	114	12	35	18	-	5	5	16	
KVINNER	178	46	1	21	15	4	5	-	12	5	115	
12 INDRE ARNA	1 320	713	2	273	108	105	222	3	120	26	461	
MENN	633	525	2	217	77	93	133	3	43	17	48	
KVINNER	687	188	-	56	31	12	89	-	77	9	413	
14 SEIMSMÅRK	746	407	5	189	46	52	114	1	54	9	276	
MENN	364	294	3	153	28	48	62	-	26	7	37	
KVINNER	382	113	2	36	18	4	52	1	28	2	239	
15 INDRE GARNES	216	112	-	48	10	16	38	-	22	9	73	
MENN	113	86	-	41	6	16	23	-	13	7	7	
KVINNER	103	26	-	7	4	-	15	-	9	2	66	

TABELL 16, FORTS., PERSONER 16 ÅR OG OVER ETTER VIKTIGSTE KILDE TIL LIVSOPPHOLD, NÆRING, KJØNN OG TELLINGSKRETS

TELLINGSKRETS OG KJØNN	VIKTIGSTE KILDE TIL LIVSOPPHOLD										
	INNTEKT AV EGET ARBEID										
	I ALT	NÆRING							PEN- SJON, TRYGD	FOR- MUE, LÅN, STI- PEND M.V.	HUSAR- REID I HJEM- MET, FORSØR- GET
		I ALT	JORD- SKOG- BRUK, FISKE M.V., HVAL- FANGST	INDU- STRI M.V., BYGGE- OG ANL. VIRK- SOPHET	VARE- HANDEL	SAM- FERD- SEL	TJEN- ESTE- YTENDE NÆR- INGER	UOPP- GITT			
SPRECTBYGDE KRETSE I ALT .	1 630	935	125	459	87	111	151	2	206	42	447
MENN	818	666	88	349	50	98	81	-	85	29	38
KVINNER	812	269	37	110	37	13	70	2	121	13	409
05 HAUGLAND	226	126	21	50	13	21	21	-	30	2	66
MENN	115	99	18	44	10	19	8	-	10	1	5
KVINNER	111	27	3	6	3	2	13	-	20	1	63
06 MJELDHEIM	283	151	19	55	21	27	29	-	27	15	90
MENN	143	111	15	42	11	25	18	-	11	11	10
KVINNER	140	40	4	13	10	2	11	-	16	4	80
09 LØNE	301	182	38	95	10	16	23	-	27	4	88
MENN	152	130	25	68	7	14	16	-	12	2	8
KVINNER	149	52	13	27	3	2	7	-	15	2	80
10 UNNELAND	126	70	6	42	10	5	6	1	14	1	41
MENN	67	55	6	36	6	3	4	-	7	1	4
KVINNER	59	15	-	6	4	2	2	1	7	-	37
13 INDRE ARNA	75	44	3	23	4	5	9	-	10	2	15
MENN	37	28	2	18	1	4	3	-	6	2	1
KVINNER	38	16	1	5	3	1	6	-	4	-	14
16 GARNES	77	43	10	8	6	7	12	-	17	1	16
MENN	39	29	7	5	4	7	6	-	8	1	1
KVINNER	38	14	3	3	2	-	6	-	9	-	15
17 TUNES	278	170	22	95	11	19	22	1	41	9	58
MENN	140	117	13	71	6	16	11	-	12	7	4
KVINNER	138	53	9	24	5	3	11	1	29	2	54
18 TRENGEREID	264	149	6	91	12	11	29	-	40	8	67
MENN	125	97	2	65	5	10	15	-	19	4	5
KVINNER	139	52	4	26	7	1	14	-	21	4	62
JTEN FAST BOPEL I ALT	15	5	-	2	-	-	1	2	4	1	5
MENN	5	2	-	2	-	-	-	-	1	1	1
KVINNER	10	3	-	-	-	-	1	2	3	-	4

TABELL 17. HOVEDTALL FOR HUS OG BEBOEDE BOLIGER I DE ENKELTE TELLINGSKRETSE

TELLINGSKRETS	HUS										BEBOEDE BOLIGER									
	I ALT	AV DISSE:				I ALT	AV DISSE MED:				BO- SAT- TE PR. ROM									
		VÅN.-HUS TILKN. GÅRDS- DRIFT, FRITTL. ENEBOL.	BYGGEÅR		INNLAGT VANN I HUSET		EGET WC OG EGET BAD	WC OG BAD ELLERS	EGET ELLER FELLES WC OG UTEN BAD	EGET ELLEK FELLES BAD OG UTEN WC										
			1946- 1960	1961- 1970																
KOMMUNEN I ALT	2 219	1 305	764	815	3 475	3 452	2 497	344	337	75	0,8									
TETTBYGDE KRETSE I ALT ...	1 688	873	619	661	2 782	2 774	2 092	283	294	26	0,8									
01 YTRE ARNA I	168	78	57	33	295	295	191	35	65	1	0,7									
02 YTRE ARNA II	235	92	92	36	474	474	260	91	108	3	0,7									
03 YTRE ARNA III	84	47	53	22	112	112	90	14	7	-	0,7									
04 GAUPÅS	75	47	51	14	100	100	87	11	1	-	0,8									
07 HAUPELAND	145	98	48	54	178	176	136	11	9	3	0,8									
08 ESPELAND	302	162	92	128	459	458	302	79	48	8	0,8									
11 ARNATVEIT	100	27	66	30	155	154	130	14	9	-	0,9									
12 INDRE ARNA	270	140	64	183	596	595	556	9	18	1	0,8									
14 SEIMSMARK	239	128	66	133	331	330	275	15	26	4	0,8									
15 INDRE GARNES	70	54	30	28	82	80	65	4	3	6	0,8									
SPRECTBYGDE KRETSE I ALT .	531	432	145	154	693	678	405	61	43	49	0,7									
05 HAUGLAND	78	68	23	29	98	93	65	6	4	2	0,8									

TABELL 17, FORTS., HOVEDTALL FOR HUS OG BEBODDE BOLIGER I DE ENKELTE TELLINGSKRETSE

TELLINGSKRETS	HUS				BEBODDE BOLIGER							BO- SAT- TE PR. ROM
	I ALT	AV DISSE:			I ALT	AV DISSE MED:						
		VÅN.HUS TILKN. GÅRDS- DRIFT, FRITTL. ENEBO.	BYGGEÅR			INNLAGT VANN I HUSET	EGET OG EGET BAD	WC OG EGET BAD	WC OG ELLERS UTEN BAD	EGET ELLER FELLES WC OG UTEN BAD	EGET ELLER FELLES BAD OG UTEN WC	
06 MJELDHEIM	90	69	28	30	119	118	72	12	8	6	0,7	
09 LONE	107	92	24	41	129	126	89	11	3	8	0,8	
10 UNNELAND	42	38	11	9	51	50	24	3	-	7	0,7	
13 INDRE ARNA	28	25	11	10	32	32	23	-	2	2	0,7	
16 GARNES	21	14	2	3	34	34	12	8	1	6	0,8	
17 TUNES	92	84	20	22	109	104	55	3	7	8	0,7	
18 TRENGEREID	73	42	26	10	121	121	65	18	18	10	0,8	



a. KRETSFORTEGNELSE

Krets- nr.	Navnet på kretsen	Krets- type ¹⁾	Omfang (Eiendommer med bebodde hus)
0	Uten fast bopel	0	..
1	Ytre Arna I	T	Se vedlegg 3.
2	Ytre Arna II	T	Arnav. like nr. 2-10 og 14-18, nr. 21, 23-28, 30-50, 55, 57-59, 61, 65, 67, 71, 73, 75, 79 og 81, Dr. Krohns v., Elvav., Fabrikkv., Frydenlundsv., Hundehaugen, Haugav., Karl Jepsensv., Markv., P. Jepsensv., Parkv., Sandbrekkv., Segardsv., Strandv., Sætrav., gnr. 102 bnr. 111, 203, 434-441, 443-448, 452, 462, 464, 469, 486 og 497.
3	Ytre Arna III	T	Arnav. like nr. 62-72, ulike nr. 83-87, nr. 93, 101 og 103, ulike nr. 107-123, Gamlev. nr. 1-9, ulike nr. 11-33, like nr. 32-38, nr. 42 og 44. gnr. 102 bnr. 13, 52, 53, 77, 185, 199, 254, 267, 271, 281-289, 301, 303, 314, 317, 395/425, 432, 467 og 472-475.
4	Gaupås	T	Se vedlegg 3.
5	Haugland	S	Gnr. 103-106. Unntatt bnr. under krets 4.
6	Mjeldheim	S	Gnr. 99-102. Unntatt bnr. under krets 2, 3 og 4.
7	Haukeland	T	Se vedlegg 3.
8	Espelend	T	Se vedlegg 3.
9	Lone	S	Gnr. 89, 90, 93, 97 og 98. Unntatt bnr. under krets 7,8 og 11.
10	Unneland	S	Gnr. 91 og 92.
11	Arnatveit	T	Gnr. 87 bnr. 19, 25, 61, 83-85, 93, 98, 100-103, 111, 134, 136-147, 149-153, 165, 166, 168, 170, 174-178, 194-196, 202, 203, 212, 213, 222, 223, 225, 226, 245, 263, 265, 271, 275, 280, 281, 310, 312-314, 317, 320, 323, 325, 326, 342, 404 og 438, gnr. 88 bnr. 3, 7 og 8, gnr. 89 bnr. 25-27, 29, 32 og 36.
12	Indre Arna	T	Arhaugen, Bjørkestien, Eikhaugen, Gotevollen, Liatun, Nylendet, Stølshaugen, Stølsvegen, Teigane, Vollav., gnr. 87 bnr. 2, 4, 6, 8/11, 16, 20, 22, 24, 28, 37-39, 40/47, 43, 45/72, 48, 60, 65, 66, 76, 77, 79/80, 90/193, 95, 104, 107, 120, 127, 133, 135, 185, 187-190, 197, 206, 219, 228, 231, 232, 259, 260, 273, 285, 299, 311 og 338.
13	Indre Arna	S	Gnr. 85, 86 og 88. Unntatt bnr. under krets 11, 12 og 14.
14	Seimsmark	T	Se vedlegg 3.
15	Indre Garnes	T	Se vedlegg 3.
16	Garnes	S	Gnr. 84. Unntatt bnr. under krets 14 og 15.
17	Tunes	S	Gnr. 73-83. Unntatt bnr. under krets 15.
18	Trengereid	S	Gnr. 62 og 70-72.

1) T = Tettbygd krets. S = Spredtbygd krets.

b. INNDELINGEN I SOGN PR. 1. NOVEMBER 1970

Navnet på sognet	Omfang (tellingskretsnr.)	Navnet på sognet	Omfang (tellingskretsnr.)
Ytre Arna	1 - 5	Arna	6 - 18

c. OVERSIKT OVER ENDRINGENE I KOMMUNEINDELINGEN MELLOM TELLINGEN I 1960 OG TELLINGEN I 1970

Kretsnr. i 1970-tellingen	Kommune i 1960-tellingen	Kretsnr. i 1970-tellingen	Kommune i 1960-tellingen
1 - 18 i Arna	1250 Haus	15 - 24 og 26 i Osterøy	1250 Haus

1250 ARNA

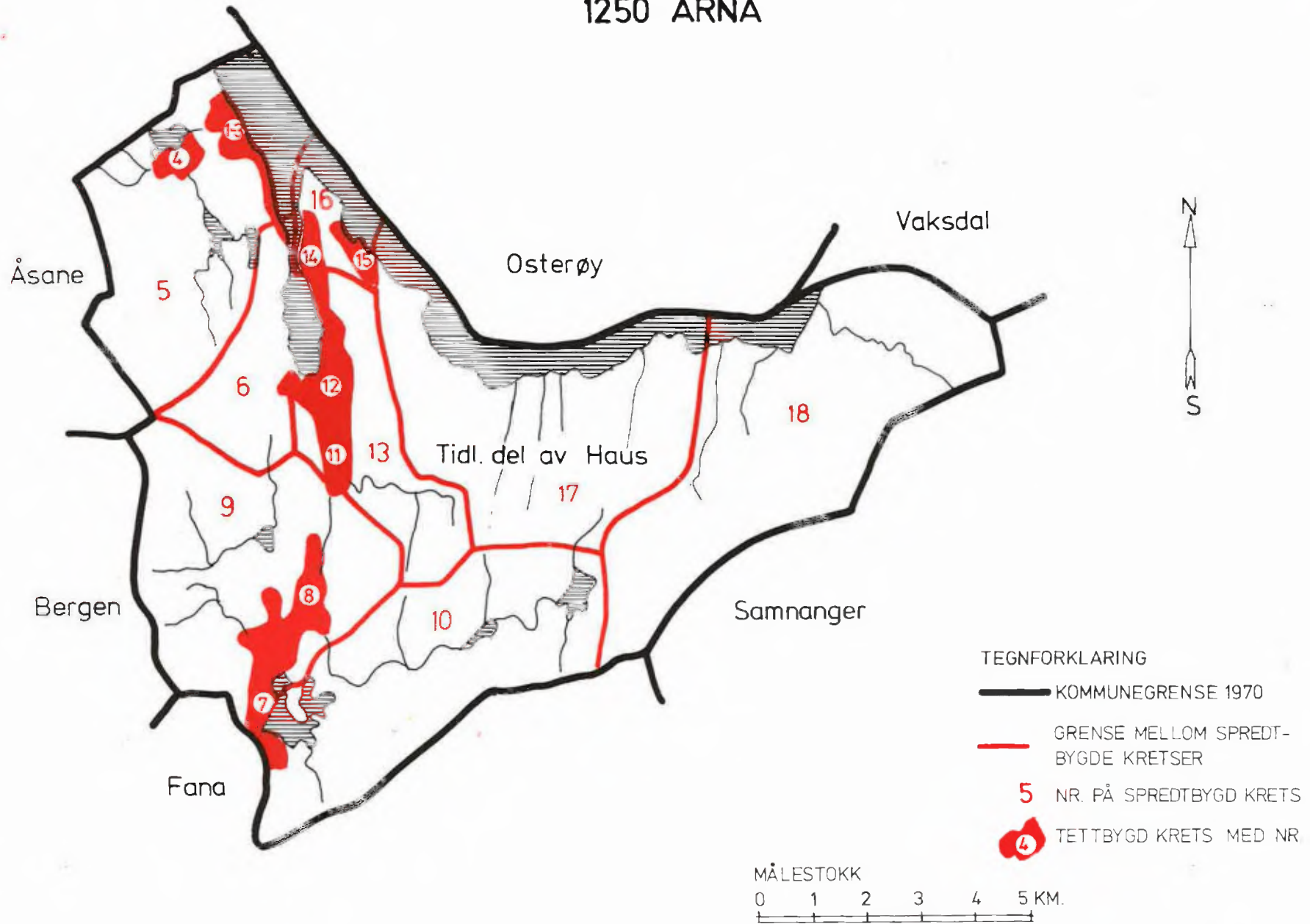

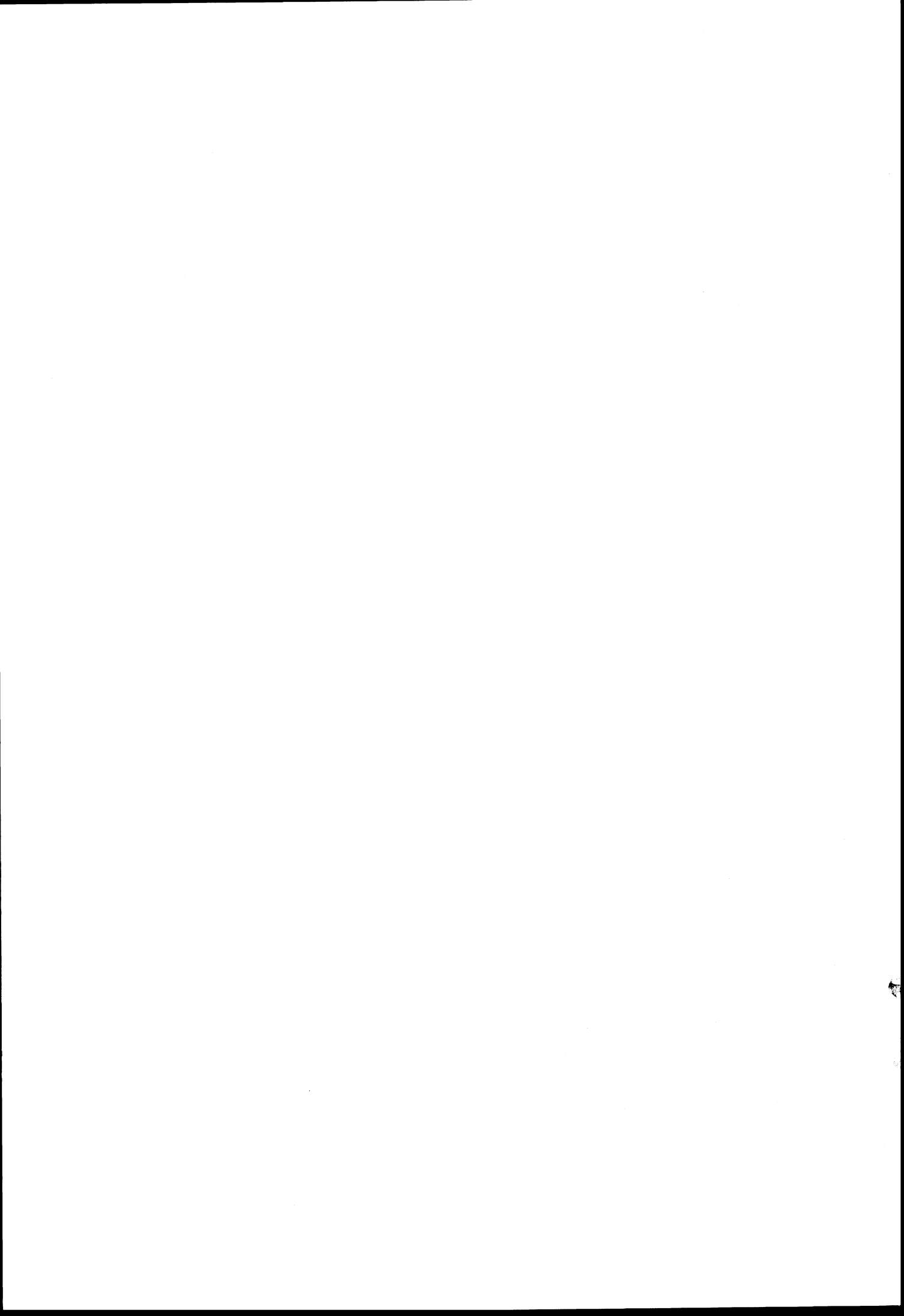

1250 ARNA

TETTBYGDE KRETSER

