



Folke- og bustadteljing 1990

Høyanger

**FOLKE- OG BUSTADTELJING
1990**

KOMMUNEHEFTE

1416 HØYANGER

STATISTISK SENTRALBYRÅ
OSLO-KONGSVINGER 1991

ISBN 82-537-3152-3

EMNEGRUPPE
31 Folketellinger

ANDRE EMNEORD
Arbeidstid
Befolkning
Boliger
Grunnkretser
Husholdninger
Sysselsetting
Yrkesaktive

Forord

Hovudformålet med Folke- og bustadteljing 1990 er å gi eit bilete av befolkningen og levekåra i det norske samfunnet.

Eit anna viktig formål er å gi statistikk for mindre geografiske område som kommunar og delar av kommunar. For å dekkje dette formålet gir Statistisk sentralbyrå ut eit statistisk hefte for kvar kommune.

Når kommunehefta for alle kommunane i eit fylke er publiserte, vil det bli laga eit samandrag for fylket med tabellar som svarar til dei som finst i kommunehefta. Når alle kommunane i landet har fått hefta sine, vil det også bli laga eit samandrag for heile landet.

Innan utgangen av 1992 vil det vere etablert ein endeleg folketeljingsfil, og det blir utarbeidd eit hefte som dokumenterer folketeljingsprosjektet.

Resultata frå FoB90 vil i tillegg vere tilgjengelege i databasar i SSB, bl.a. Regionalstatistisk database. Det er vidare planar om ei spreiding av folketeljingsdata i samband med publisering av annan statistikk frå SSB. Resultata vil ein også kunne få på maskinlesbar form. Brukarar som ønskjer meir omfattande bearbeiding av materialet vil få dette gjort i SSB mot å betale kostnadene.

Oslo/Kongsvinger, 16. oktober 1991

Svein Longva

Jan Furseth

Innhald

	Side
Tabellregister	6
Figurdel	7
Tekstdel	
1. Formål	8
2. Opplegg og gjennomføring	8
2.1. Kva statistikken omfattar	8
2.2. Grunnlag for statistikken	8
2.3. Datainnsamling	8
3. Feilkjelder og uvisse resultat	8
4. Einingar, geografiske nivå og kjennemerke	9
4.1. Einingar	9
4.2. Geografiske nivå	10
4.3. Kjennemerke	11
4.3.1. Personkjennemerke	11
4.3.2. Bustadkjennemerke	14
4.3.3. Hushaldskjennemerke	15
5. Merknader til tabellane	16
Tabelldel	17
Vedlegg	
Kart over grunnkrinsar	
Kart over tettstader	
Personskjema	
Bustadskjema	

Standardteikn i tabellar

- Null
- 0,0 Mindre enn 0,5 av den brukte eininga

Tabellregister

	Side
1. Folkemengd ved folketeljingane 1875 - 1990, etter kommunegrensar pr. 3. november 1990	17
2. Folkemengd etter kjønn, ekteskapeleg status og alder. 3. november 1990	17
3. Hovudtal for utdanning. Personar 16-66 år etter yrkesaktivitet, arbeidstid i året, kjønn og utdanning. 3. november 1989 - 2. november 1990	18
4. Personar 16 år og over. Hovudtal for yrkesaktivitet i året 3. november 1989 - 2. november 1990 .	19
5. Hovudtal for yrkesaktive i året 3. november 1989 - 2. november 1990	20
6. Yrkesaktive 16 år og over, etter alder og næring/yrkesfelt. 3. november 1989 - 2. november 1990 .	21
7. Yrkesaktive 16 år og over, etter kjønn, arbeidstid i året og næring/yrkesfelt. 3. november 1989 - 2. november 1990	22
8. Hovudtal for yrkesaktive i veka 27. oktober - 2. november 1990, etter vanleg/avtala arbeidstid . . .	24
9. Yrkesaktive 16 år og over i veka 27. oktober - 2. november 1990, etter kjønn, vanleg/avtala arbeidstid og næring/yrkesfelt	25
10. Yrkesaktive 16 år og over med fast oppmøteplass på arbeid i veka 27. oktober - 2. november 1990, etter talet på arbeidsreiser, reisetid og yrkesfelt/oppmøteplass	26
11. Yrkesaktive 16 år og over med fast arbeidsreise i veka 27. oktober - 2. november 1990, etter reisemåte, oppmøteplass, talet på arbeidsreiser, reisetid og etter reisemåte, kjønn og alder	27
12. Bustader og busette. Hustype, talet på rom, kjøkken. 3. november 1990	28
13. Bustader, rom og busette, etter hustype. 3. november 1990	28
14. Bustader etter eigeform og areal. Rom og busette, etter eigeform. 3. november 1990	28
15. Bustader etter talet på rom og talet på busette. 3. november 1990	29
16. Bustader etter byggjeår for huset og hustype/eigeform/kjelde til oppvarming. Busette og rom, etter byggjeår for huset. 3. november 1990	29
17. Bustader og busette. Sanitærutstyr, storleik og tilgjenge. 3. november 1990	30
18. Bustader etter standardindikatorar. Busette etter alder og standardindikatorar. 3. november 1990 . .	31
19. Hushald, familiar og personar, etter hushaldstipe. Hushald etter hushaldstipe og talet på familiar i hushaldet/yrkesaktivitet i hushaldet/eigeform/talet på rom i bustaden og kjøkken. 3. november 1990	32
20. Hushald, familiar og personar, etter hushaldsstorleik/hushaldstipe. Absolutte tal og prosent. 3. november 1990	33
21. Hushald etter hushaldstipe og disponering av personbil/sortering av avfall. 3. november 1990	34
22. Familiar i privathushald etter familietype. Personar etter alder og familietype. 3. november 1990	34
23. Hovudtal for par og personar i par. 3. november 1990	35
24. Barn 0-17 år etter alder, familietype og mors/fars yrkesaktivitet i veka 27. oktober - 2. november 1990	35
25. Personar 67 år og over. Alder, talet på personar i hushaldet, hushaldstipe og indikatorar for bustadstandard. 3. november 1990	36
26. Folkemengda etter alder, kjønn og type bustadstrøk/grunnkrins. 3. november 1990	37
27. Yrkesaktive 16 år og over i året, etter næring, kjønn og type bustadstrøk/grunnkrins. 3. november 1990	39
28. Privathushald. Utvalde kjenneteikn for bustadstandard, og disponering av personbil. Bustadstrøk/grunnkrins. 3. november 1990	41

Figur 1. Yrkesaktive 16 år og over, etter næring. Prosent. 1980 og 1990

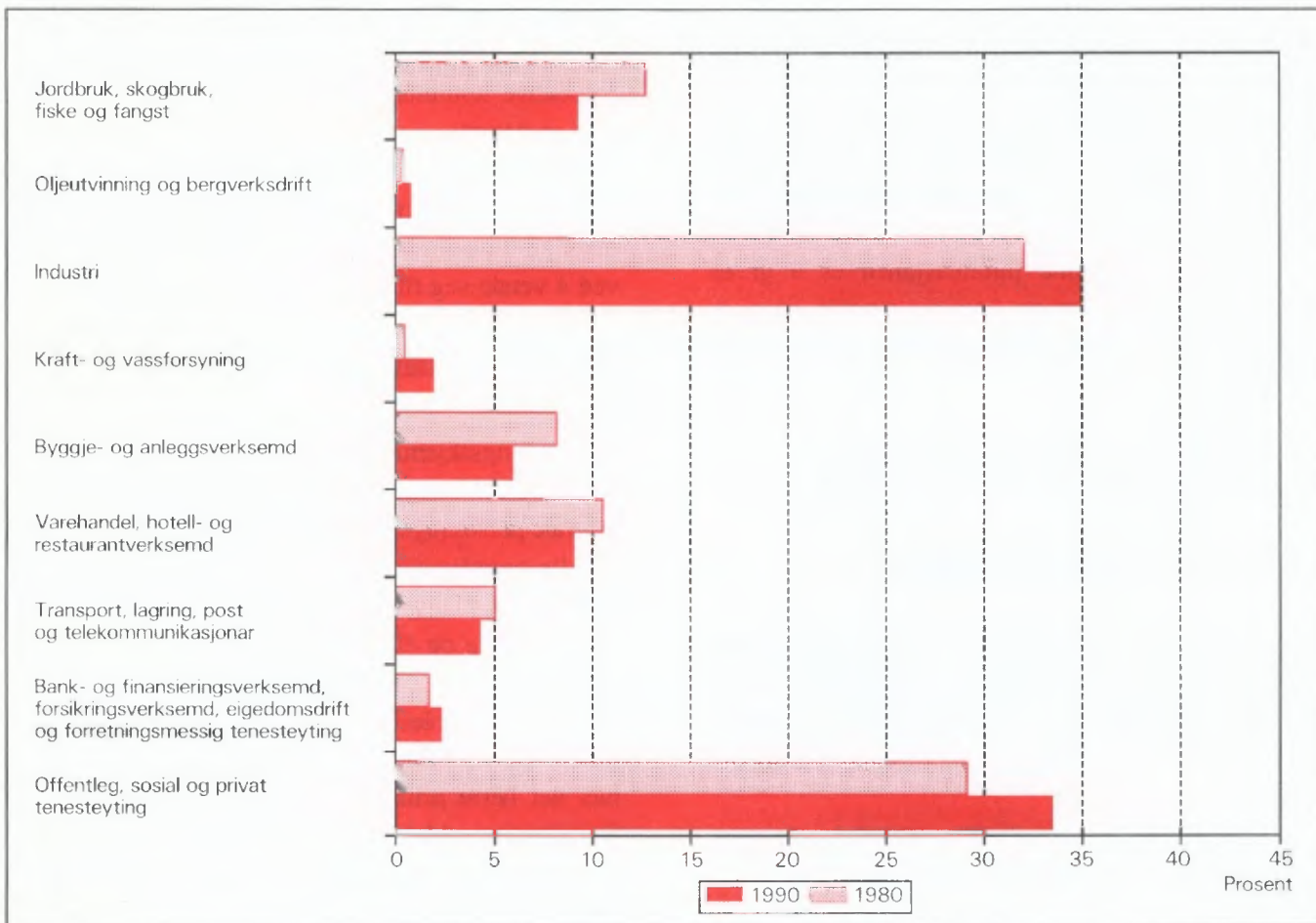

Figur 2. Hovudtal for bustadstandard og disponering av bil. Prosent. 1980 og 1990

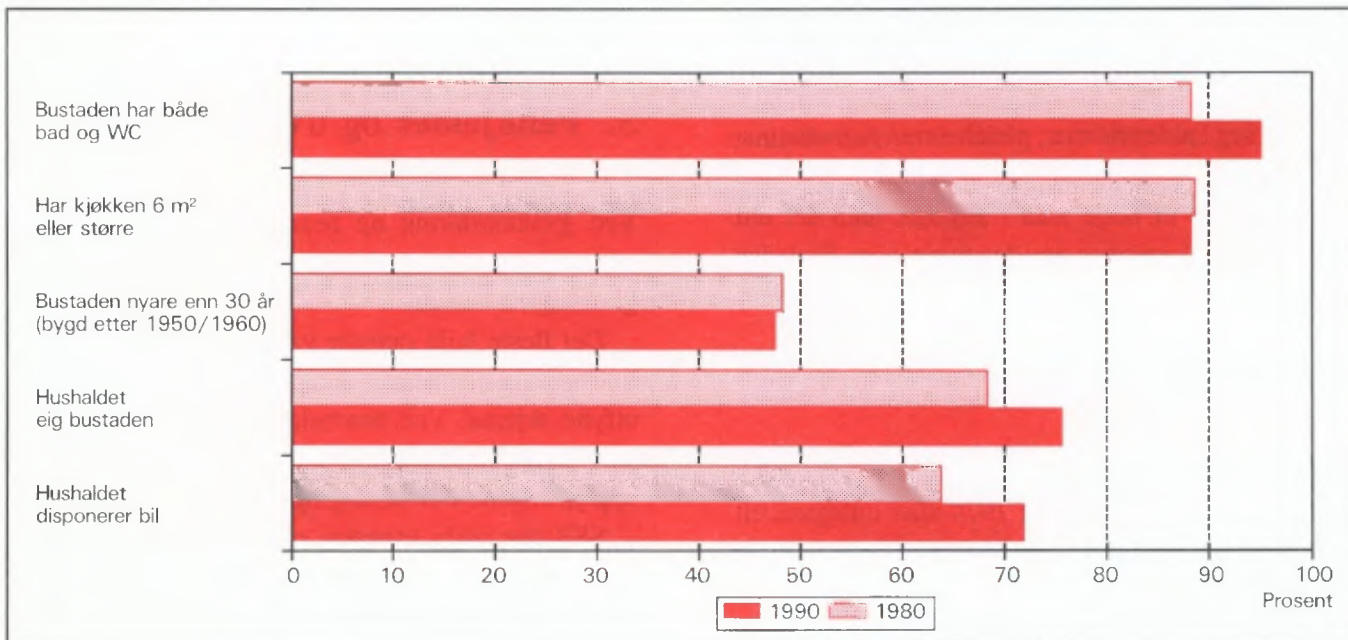

1. Formål

Hovudformålet med Folke- og bustadteljing 1990 (FoB90) er å gi eit bilete av befolkningen og levekåra i det norske samfunnet. Moderne folketeljingar legg stor vekt på å sjå opplysningar om bustader og butilhøve, sysselsetjing og yrke, utdannings- og inntektsforhold, arbeidsreiser mv. i samanheng.

Formålet med denne publikasjonen er å gi ei omtale av kvar kommune, og av område som er mindre enn ein kommune (delområde, krinsar, tettstader).

2. Opplegg og gjennomføring

2.1. Kva statistikken omfattar

FoB90 omfattar alle personar (også utanlandske statsborgarar) som var registrerte som busette i Noreg på teljingstidspunktet 3. november 1990, i samsvar med forskriftene om føring og ordning av folke- og bustadregistra.

Bustadteljinga har med alle privatbustader der minst éin person var registrert som busett 3. november 1990.

Teljinga omfattar *ikkje* bustader der det ikkje budde folk eller der det budde nokon berre mellombels (t.d. ugifte personar som oppheldt seg utanom foreldreheimen på grunn av skolegang). Det er heller ikkje henta inn opplysningar om bustaden for dei som oppheldt seg i aldersheimar, pleieheimar, barneheimar og andre fellesinstitusjonar og får stell og tilsyn der.

Eininga *hus* er ikkje med i teljinga, men det blir gitt nokre opplysningar om det huset som bustaden ligg i.

2.2. Grunnlag for statistikken

I kommunar med færre enn 6 000 innbyggjarar fekk alle personar som var fødte i 1974 eller tidlegare, eit personskjema. Den eldste i kvar familie fekk i tillegg eit bustadskjema.

Svara på spørsmåla på desse utgjer dei fleste opplysningane i folke- og bustadteljinga. Dei andre oppgåvene kjem frå ulike statistiske og administrative register. Dei viktigaste registerkjennemerka er kjønn, alder og andre demografiske kjennemerke og utdanning.

I kommunar med 6 000 eller fleire innbyggjarar er det henta inn opplysningar på skjema berre frå eit utval av befolkningen 16 år og over. Teljingsopplegget i utvalskommunane blir omtala i hefta for dei respektive kommunane, og i det informasjonsheftet som er nemnt.

Det er laga eit eige informasjonshefte som m.a. gjer greie for bakgrunn, metode, fagleg innhald og opplegg for bearbeiding av teljinga. Heftet kan ein få ved å vende seg til SSB, Folketeljingskontoret.

2.3. Datainnsamling

Folketeljingskjema blei sende i posten direkte til kvar einskild oppgavegivar. Namn og adresse frå Det sentrale personregister (DSP) blei førde på i førehand.

Alle oppgavegivarane fekk eit personskjema med rettleiing. I tillegg fekk den eldste i kvar familie eit bustadskjema og ein svarkonvolutt.

Utfylte skjema frå alle oppgavegivarane i leilegheita/bustaden blei sende samla tilbake i svarkonvolutten. Der det budde fleire familiar i same bustad, blei det berre brukt éin svarkonvolutt og berre eitt bustadskjema blei utfylt. Innsamlingsmetoden gav derfor grunnlag for å gruppere personar til hushald (sjå nedanfor).

Personar som ikkje hadde sendt inn folketeljingskjema til rett tid, fekk tilsendt inntil to adresserte puringar.

3. Feilkjelder og uvisse resultat

Ved gjennomføring og bearbeiding av ei statistisk undersøking vil det alltid kunne oppstå feil som kan gi utslag i resultatane.

Dei fleste feila oppstår vanlegvis under oppgaveinnhentinga og kjem av urette svar eller mangelfullt utfylte skjema. Ved bearbeiding kan det oppstå feil når opplysningane blir koda, i vårt tilfelle spesielt opplysningane om næring og yrke.

SSB har ikkje kontakta oppgavegivarane dersom det vart funne feil eller manglar ved utfyllinga. Materialet har likevel gjennomgått omfattande maskinelle kontroll- og opprettingsrutinar. For kjennemerke med uoppgitt svar er det rekna ut eit mest mogleg sannsynleg svar på grunnlag av dei andre opplysningane personen har gitt og ut frå svara frå andre oppgavegivarar.

Kontroll- og opprettingsrutinane vil bli nærare omtala i publikasjonen som dokumenterer FoB90-prosjektet. Publikasjonen vil bli gitt ut sist i 1992.

SSB gjennomfører ei kvalitetsundersøking i samband med folketeljinga. Undersøkinga tek sikte på å kontrollere kvaliteten av hushaldssamansetjinga i folketeljinga. Vidare skal ein vurdere eventuelle konsekvensar for statistikken av å nytte regelverket i folkeregisterlova som grunnlag for geografisk plassering av befolkningen. Ein ventar at resultatane vil liggje føre i 1992.

4. Einingar, geografiske nivå og kjennemerke

Når ikkje anna er nemnt, gjeld opplysningane situasjonen 3. november 1990.

4.1. Einingar

Person

Teljinga omfattar alle personar som etter folkeregistret er registrert som busett i Noreg på teljingsdagen 3. november 1990. Kven som skal reknast som busett og kvar dei skal ha adressa si, går fram av forskriftene om føring og ordning av folkeregistra.

Busette

Med busette meiner vi personar busette i privathushald. Talet på *busette i alt* vil derfor vere mindre enn talet på *personar i alt* i kommunen (folkemengd).

Barn

I tabellane 19-21 og 23-24 omfattar omgrepet *Barn* ugifte heimebuande barn under 18 år som er registrerte busette i familien til minst ein av foreldra eller andre føresette. Eldre barn som bur i heimen, er ikkje rekna som barn etter denne definisjonen.

Par (ektepar og sambuarpar)

Som *Par* blir rekna gifte par og sambuarpar.

Gifte par er ektepar som er registrerte busette i same privatbustad, aldersheim, pleieheim e.l.

Sambuarpar er personar som lever saman i ekteskapsliknande forhold utan å ha inngått formelt ekteskap.

Begge personane i eit par må vere registrerte som busette på same adressa.

Familie

Som familie reknar vi:

- ektepar og eventuelle ugifte heimebuande barn utan omsyn til alderen på barnet
- mor/far med ugifte heimebuande barn utan omsyn til alderen på barnet
- kvar enkelt person som ikkje høyrer med i gruppane over (einsleg)

Eit familienummer er eitt av kjennemerka for kvar person i Det sentrale personregister. Grupperinga til familie i teljinga er gjort med utgangspunkt i dette familienummeret.

Alle i ein familie i teljinga må vere registrerte busette på same adressa (same kommune og poststad), og dei kan berre inngå i eitt hushald. Personar, t.d. ektefellar, som etter denne regelen er plasserte på kvar sin stad, er ikkje grupperte til same familie i teljinga, sjølv om dei har likt familienummer i Det sentrale personregister.

Barn som har gått ut av familien fordi dei har fått egne barn, har meldt flytting og/eller inngått ekteskap, blir aldri rekna til foreldra sin familie på eit seinare tidspunkt. Når t.d. eit ektepar bur saman med eit skilt barn, utgjer ektefellane og barnet kvar sin familie.

Ein familie kan aldri bestå av meir enn to generasjonar.

Ugifte sysken som bur saman i ein bustad der ingen av foreldra er busette, blir rekna som kvar sin éinpersonfamilie.

Personar med ukjend bustad eller familienummer blir rekna som einslege (éinpersonfamiliar).

I eit sambuarpar utgjer kvar sambuar sin eigen familie saman med egne barn. Felles barn er med i familien til éin av foreldra.

Hushald

Til same hushald er rekna personar som er registrerte busette i same bustad. Slike hushald blir kalla *bustadhushald*. Eit hushald kan vere samansett av ein eller fleire familiar. Grupperinga av personar til bustadhushald er hovudsakleg gjort ut frå innsendingsmåten (felles retur) og opplysningar gitt i teljingsskjemaet. Sjølv om Det sentrale personregister ikkje gir oversikt over kven som bur saman i kvar einskild bustad, er adresseopplysningane i registeret nytta som eit supplement i arbeidet med å konstruere hushaldet.

I teljinga blir det skilt mellom privat- og felleshushald.

Grappa *Privathushald* omfattar personar som er registrerte som busette i same privatbustad. Sidan alle opplysningane om hushald i teljinga er knytt til denne typen, er talet på hushald i alt derfor lik talet på privathushald.

Til *Felleshushald* er rekna slike som er registrerte busette i aldersheimar, pleieheimar, barneheimar o.l., og som får stell og tilsyn der. Tilsette som er busette i/ved felleshushaldet, er alltid rekna som busette i privathushald. Det same gjeld militært personell som er registrerte busette i forlegningen.

Folketeljinga gir ikkje statistikk over felleshushald. Det er hovudsakleg fordi personar som oppheld seg på institusjon, men som er registrerte busette i heimen, tilhører privathushaldet dei er registrerte i. Ein statistikk på dette grunnlaget ville derfor gi eit misvisande bilete.

Bustad (leilegheit)

Ein bustad er eitt eller fleire rom som er bygde eller ombygde til heilårs privatbustad for ein eller fleire personar. Det må vere tilgjenge til rommet/romma utan at ein må gå gjennom ein annan bustad. For å gjere det enkelt blir det i tabellane brukt nemninga bustad i staden for privatbustad.

Ein bustad er t.d. rekkjehusleilegheit, leilegheit i tomannsbustad, leilegheit i leigegard, blokkleilegheit og hybelleilegheit. Einebustad er også leilegheit.

Ein hybel i privathus er ein bustad dersom han har eigen inngang. I hybelhus er kvar hybel rekna som eigen bustad, også der rom som t.d. kjøkken og bad er felles. Leilegheiter og hyblar som blir disponerte av privathushald i sjukehus, institusjonar, militærforlegningar o.l., er alltid rekna som eigen bustad.

I somme tilfelle kan ein bustad omfatte meir enn ei leilegheit. Det gjeld når personar i same familie (t.d. ugifte barn) bur i eiga leilegheit (t.d. hybelleilegheit) på same adressa som resten av familien. I slike tilfelle omfattar bustaden alle leilegheitene som familiemedlemmane brukar.

Fordi omgrepet bustadhushald blir brukt, blir talet på bustader det same som talet på privathushald i teljinga.

Det er ikkje innhenta oppgåver for bustader der ingen er registrert busett (sjå avsnitt 2.1).

Hus er ikkje eiga eining i teljinga, men bustadkjennermerka omfattar nokre opplysningar om huset som bustaden ligg i.

4.2. Geografiske nivå

Grunnkrins, delområde

Grunnkrinsane er utforma slik at dei skal vere stabile over ein rimeleg tidsperiode. Ein grunnkrins er eit samanhengande geografisk område, og har mest mogleg einsarta natur, næringsgrunnlag, kommunikasjonsforhold og busetnad. Folkemengd og areal bør ikkje variere for sterkt. Visse variasjonar i befolkningsgrunnlaget finst likevel - ein krins i spreittbygde strøk kan ha under 100 innbyggjarar, medan dei tettast utbygde byområda kan ha over 1 000.

Fordi krinsen skal vere stabil, er han ikkje knytta opp til tettstadsavgrensinga. Ein krins kan derfor innehalde både tett og spreitt busetnad.

Det er ikkje stilt krav om at grunnkrinsgrensene skal falle saman med grensene for kyrkjesokn, skole- eller valkrinsar.

Landet er delt inn i om lag 13 600 grunnkrinsar.

Grunnkrinsane er grupperte saman til *delområde* (bydelar/bygdela). I eit delområde er det vanlegvis 1 000 - 3 000 personar i spreittbygde strøk og 3 000 - 5 000 i tettbygde. I alt er det om lag 1 550 delområde i landet.

Alle adressene i landet er gitt kodar for grunnkrins og delområde. Kodane er ein del av datagrunnlaget i Det sentrale personregister. GrunnkrinsinnDELINGA i FoB90 kan samanliknast med FoB80. I visse tilfelle (ved krinsDELINGAR i perioden) må samanlikninga skje med utgangspunkt i grupper av 1990-krinsar.

Kart over grunnkrinsar og delområde er med som vedlegg til heftet.

Kommune

Vi går ut i frå at kvar einskild person i teljinga har bustaden sin i den kommunen og den bustaden der vedkommande var registrert som busett i Folkeregistret 3. november 1990.

Hovudregelen er at ein person skal registrerast som busett der han eller ho tar døgnkvila si. Dei viktigaste unntaka frå denne hovudregelen gjeld:

- Ugifte personar som pga. studier, skolegang eller verneplikts-/sivilteneste oppheld seg utanom foreldra/forsørgjaren sin bustad. Dei skal vere registrerte i foreldra/forsørgjaren sin bustad.
- Gifte personar som det meste av tida må bu borte frå heimen pga. arbeid, studier, verneplikts-/sivilteneste (t.d. yrkesaktive som er vekependlarar). Dei skal vere registrerte i ektefellen sin felles bustad.
- Personar som er innlagde på sjukehus eller sette inn i fengsel, arbeidsanstalt e.l. Dei skal vere registrerte der dei var busette før dei blei innlagde/innsette.

Personar som ikkje kan knytast til ein bestemt bustad, blir rekna til gruppa *Utan fast opphaldsstad*. Dei er rekna med i den kommunen der dei sist hadde fast bustad.

Det er ikkje innhenta opplysningar om mellombels bustad. Folketeljninga gir derfor ikkje oppgåver over den eksisterande befolkningen.

Tettstad

For at ei hussamling skal reknast som tettstad, må det bu minst 200 personar der, og avstanden mellom husa må normalt ikkje overstige 50 meter. Det er tillate med avvik etter skjøn for område som ikkje skal eller kan bli busette. Dette kan t.d. vere parkar, idrettsanlegg, industriområde, eller naturlege hindringar som elvar eller dyrkbare område. Hussamlingane som naturleg hører med til tettstaden, blir tekne med i ein avstand på 400 meter frå tettstadkjernen.

Tettstadsavgrensinga er uavhengig av grunnkrinsinndelinga, og kan også gå på tvers av kommuneinndelinga.

Kart over tettstadene i kommunen er med som vedlegg til heftet.

Tal for kvar einskild tettstad er gitt i tabellane 26-28, under *Tettbygde strøk*.

4.3. Kjennemerke

4.3.1. Personkjennemerke

Alder

I fordelinga etter alder er kvar person gruppert etter alder pr. 31. desember 1990. (Alder = 1990 minus fødselsår.)

Arbeidsreiser - generelt

Arbeidsreiseopplysningane omfattar oppmøteplass, talet på arbeidsreiser, reisetid og reisemåte (sjå dette). Kjennemerka gjeld personar 16 år og over som *utførte* inntektsnivande arbeid i teljingsveka frå 27. oktober til 2. november 1990 og som hadde ein *fast* oppmøteplass. Arbeidsreiseopplysningane gjeld reisa frå heimstaden (registrert bustad) til arbeidsstaden.

Det blei lagt spesiell vekt på utforminga av arbeidsreisespørsmåla. Både i spørsmålsteksten og rettleiinga blei det forklart at *heimstaden* er den bustadadressa som vedkommande var registrert som busett på i Folkeregisteret 3. november 1990.

Arbeidsreiser - talet på

Talet på arbeidsreiser er dei gongene oppgåvegivaren reiste *frå* heimstaden *til* arbeidsstaden (éin veg) i teljingsveka. Med *Heimstad* meiner vi alltid den bustadadressa som vedkommande er registrert busett på. For personar som budde mellombels på t.d. hybel eller brakke denne veka, er reisa mellom hybelen/brakka og arbeidsstad ikkje teken med. Personar som arbeidde i heimen (t.d. bønder) er grupperte til *reiste ikkje*. Det same gjeld personar som ikkje var på heimstaden i teljingsveka.

Arbeidstid

Teljninga har opplysningar om arbeidstid både i året (12-månadersperioden), og i teljingsveka frå 27. oktober til 2. november 1990. For veka er det dessutan eit skilje mellom vanleg/avtala og faktisk arbeidstid.

Arbeidstid i året

I FoB90 er årleg arbeidstid det samla talet på heile månader som vedkommande hadde arbeid, heiltid og/eller deltid, i alle arbeidsforhold. Som heiltid er rekna samla arbeidstid på 30 timar eller meir i veka, noe som svarar til 120 timar eller meir over ein 4-vekersperiode. Fråvære er ikkje trekt frå. Summen av månader med heiltids- og deltidsarbeid kan høgst vere 12.

Arbeidstid i veka (vanleg/avtala)

Den avtala arbeidstida i veka er gitt i timeverk og viser det timetalet den yrkesaktive har avtale om. For yrkesaktive som ikkje hadde inngått avtale om ei bestemt arbeidstid, gjeld oppgåva den gjennomsnittlege arbeidstida. Det same gjeld for personar med

varierende arbeidstid eller for dei som har skiftarbeid kombinert med friperiodar. Faste førebuingar ut over ordinær arbeidstid er inkludert (lærarar). Arbeidstid i fleire arbeidsforhold skulle summerast. Betalt fråvære er ikkje trekt frå, medan tilfeldig meirarbeid (sesongvariasjonar, overtid) derimot ikkje er lagt til.

Arbeidstid i veka (utført)

Faktisk utført arbeidstid er oppgitt i timeverk. Overtid og anna ekstraarbeid er rekna med, men omgrepet omfattar ikkje fråvære på grunn av sjukdom, ferie, permisjon med lønn o.l. Personar som ikkje var på arbeid i teljingsveka, t.d. på grunn av skift- eller turnusfridagar, utførte ikkje inntektsgivande arbeid denne veka.

Bustad

Sjå *Kommune* i avsnitt 4.2.

Bustadstrøk (tettbygd - spreittbygd)

Sjå *Tettstad* i avsnitt 4.2.

Ekteskapeleg status

Det er brukt fire hovudgrupperingar etter ekteskapeleg status, nemleg ugifte, gifte, enkjer/enkjemenn og separerte/skilde. Ekteskapeleg status omtalar den formelle situasjonen, ikkje faktiske samlivsforhold (sambuarar).

Familietype

Under omtalen av eininga *familie* (avsnitt 4.1 ovanfor) er det gjort greie for kven som skal reknast til same familie. På grunnlag av kva for personar som inngår i familien og kva for ekteskapeleg status dei har, blir familiane inndelte i typar, slik:

Einsleg	einpersonfamilie.
Ektepar utan barn	familien inneheld eit ektepar, men ingen ugifte, heimebuande barn.
Ektepar med barn	familien inneheld eit ektepar, og paret sine ugifte, heimebuande barn utan omsyn til alder.
Mor/far med barn	familien inneheld mor eller far og deira ugifte, heimebuande barn utan omsyn til alderen på barnet/barna.

Familietyper baserer seg på den formelle ekteskapelege statusen til personane i familien. I eit sambuarpar utgjer kvar einskild sambuar derfor sin eigen familie.

Heiltid/deltid

Ein person kjem i gruppa heiltidsarbeid når summen av avtala/vanleg arbeidstid i alle arbeidsforhold er 30 timar eller meir i veka (120 timar eller meir over ein 4-vekersperiode).

Næring

Yrkesaktive personar 16 år og over er grupperte etter næring ut frå opplysningar om 12-månadersperioden. Kjennemerket er knytta til det arbeidsforholdet som hadde vara lengst. Det er ikkje innhenta særskilte oppgåver om næring for teljingsveka frå 27. oktober til 2. november.

Næringsgrupperinga er gjord etter 1983-utgåva av Standard for næringsgruppering (Standardar for norsk statistikk 2). Standarden er eit fem-sifra pyramidisk system der kvart siffer viser eit grupperingsnivå.

FoB80 blei gruppert etter den førre utgåva av næringsstandarden (utgitt i 1978). Dei viktigaste endringane frå denne utgåva finn vi under Detaljhandel. Standardendringane har ingenting å seie for jamføringane med siste teljing for næring på 1-siffernivå.

Næringsgrupperinga kan etter mindre modifikasjonar på tabellnivå samanliknast med International Standard Industrial Classification of all Economic Activities (ISIC) frå 1968.

FN vedtok ein ny versjon av ISIC i 1989. Den nye versjonen vil etter kvart bli innarbeidd i næringsstandarden i dei fleste landa i Europa. Når den nye standarden blir innført i Noreg, vil folketeljingsmaterialet få næringskodar etter ISIC -89 i tillegg til dei noverande.

Oppmøteplass på arbeid

Oppmøteplassen er den staden der oppgåvegivaren møtte fram då arbeidsdagen tok til. Grupperingskriterium er kommune. Personar som møtte på ulike stader, var til sjøs e.l. har ikkje fast oppmøteplass.

Reisemåte til arbeidet

Reisemåten gjeld dei transportmidla vedkommande til vanleg brukte på arbeidsreisa (éin veg).

Reisetid til arbeidet

Reisetida er den tida det tek å kome *frå* heimstaden (registrert bustadadresse) *til* arbeidsstaden (éin veg). I reisetida er gongtid og ventetid under reisa rekna med. Det same gjeld faste gjeremål, t.d. å bringe barn

til barnehage. Tilfeldige gjeremål og forseiningar blir ikkje rekna med.

For pendlarar som budde mellombels utanom heimen (hybelen, brakka) blir reisetida rekna frå heimstaden og fram til arbeidsstaden.

Spreitthbygd/tettbygd strøk

Sjå *Tettstad* i avsnitt 4.2.

Utdanning

Utdanningsopplysningane i publikasjonen er henta frå datafil over høgste utdanning blant befolkningen pr. 1. oktober 1989, såkalla omkoda utgåve (grupperinga av grunnleggjande fagutdanning - også den som blei fullført før skoleåret 1972/73 - byggjer på 9-årig grunnskole og er plassert på klassetrinn 10, nivå 3). Folketeljingsmaterialet vil bli oppdatert med utdanningsopplysningar pr. 1. oktober 1990 så snart denne årgangen ligg føre.

Opplysningane om utdanning fullført i utlandet etter 1. november 1980 er mangelfulle i data-materialet. Dette gjeld spesielt for dei som er fødte utomlands. SSB gjennomfører derfor ei eiga undersøking i 1991 om utdanning blant innvandrarane. Resultata frå undersøkinga er ikkje med i denne publikasjonen, men vil seinare gå inn i teljingsmaterialet.

Frå og med 1987 blir det i all utdanningsstatistikk frå SSB brukt seks-sifra utdanningskodar, etter Standard for utdanningsgruppering - Revidert 1989 (Standardar for norsk statistikk 7). Standarden er bygd opp som eit pyramidisk klassifikasjonssystem. Utdanninga er først ordna i grove grupper etter (samla) tid ved normal studieprogresjon. Gruppene blir kalla *utdanningsnivå*. Innanfor kvart nivå er utdanningane delte opp etter *fagfelt* og *faggrupper*. Ein del utdanningar som tidlegare var plasserte på for lågt nivå, har skifta nivå ved overgangen til revidert standard. Dei største gruppene er ingeniør- og helsefagutdanningar.

Resultata frå utdanningsstatistikken blir no presenterte etter omkoda utdanningskode (sjå ovanfor), medan folketeljinga i 1980 er basert på ein versjon av den gamle standarden som ikkje er omkoda. Derfor kan ikkje resultata frå dei to teljingane samanliknast. SSB kan lage statistikk som kan samanliknast på *grovt* nivå (grupper av utdanningsnivå) ved å dele inn FoB80 etter ny standard og kode om all grunnleggjande fagutdanning til 9 år. Slik statistikk må utførast som betalt oppdrag.

Yrke

Yrkesaktive personar 16 år og over er grupperte etter yrke ut frå opplysningar om 12-månadersperioden. Kjennermerket er knytt til det arbeidsforholdet som tok lengst tid. Det er ikkje innhenta særskilte oppgaver om yrke for teljingsveka frå 27. oktober til 2. november.

Grunnlaget for yrkesgrupperinga er Standard for yrkesgruppering i offentleg norsk statistikk (utgitt av Arbeidsdirektoratet i 1965). Standarden blir ofte omtala som NYK (Nordisk yrkesklassifisering). Til folketeljinga i 1980 blei standarden ajourført av SSB ved at nye yrkestitlar blei plasserte inn på riktig stad i systemet, ein del yrkesgrupper blei slått saman og andre blei splitta i fleire grupper. Etter 1980 har SSB halde fram med ajourføring med nye yrkesnemningar.

Yrke i folketeljinga er koda med tre av dei i alt fem sifra som standarden har.

Yrke er koda på same måten og etter same standarden både i FoB80 og FoB90, slik at det er mogleg å samanlikne yrkesstatistikken mellom dei to teljingane.

NYK og dermed teljinga kan berre til ein viss grad samanliknast med den nyaste (1988) utgåva av International Standard Classification of Occupations (ISCO). Derimot er det godt samsvar med førre ISCO (1958, revidert i 1968). Det er denne versjonen som pr. 1990 blir brukt i dei fleste europeiske landa.

Yrkesaktivitet

I FoB90 er det innhenta oppgaver om yrkesaktiviteten både for dei siste 12 månadene (3. november 1989 til 2. november 1990) og for den siste veka før teljings-tidspunktet (27. oktober - 2. november 1990).

Som yrkesaktive blir rekna personar 16 år og over som *hadde* inntektsgivande arbeid i minst 100 timar i 12-månadersperioden. Inntektsgivande arbeid er alt arbeid som blir utført mot betaling i form av lønn, inntekt av eiga verksemd, provisjon, honorar o.l. Deltidsarbeid, vikararbeid, barnepass, feriejobbar o.l. er også med. Det same gjeld sjukefråvære, ferie, permisjon med lønn o.l. Ved folketeljinga i 1980 skulle slikt fråvære ikkje reknast med. Arbeid som familiemedlemmer utan fast lønn i familiebedrift (t.d. butikk, gardsbruk) og verneplikts-/sivilteneste blir også rekna som yrkesaktivitet.

Dei som var yrkesaktive i 12-månadersperioden svarte også på om dei *hadde* inntektsgivande arbeid som varte minst 1 time i veka 27. oktober til 2. november 1990. Ved folketeljinga i 1980 måtte ein

ha utført arbeid som vara minst ein time for å bli rekna som yrkesaktiv i veka. Teljingane i 1980 og 1990 kan samanliknast fordi FoB90 også kan fordele dei yrkesaktive etter utført arbeidstid i veka.

Yrkesstatus

Yrkesaktive personar 16 år og over er grupperte etter yrkesstatus ut frå arbeidsforholdet dei oppgav for 12-månadersperioden. Det er ikkje innhenta særskilte oppgåver om yrkesstatus for teljingsuka frå 27. oktober til 2. november.

Personar (også medeigarar) som arbeidde i firma organiserte som aksjeselskap, andelslag eller andre selskapsformer med avgrensa ansvar, er alltid rekna som tilsette.

Ein person er rekna som sjølvstendig dersom vedkommande dreiv verksemd aleine for eiga rekning eller saman med andre med uavgrensa ansvar (t.d. i ansvarleg selskap).

Gruppa *Familiemedlem utan fast lønn i familiebedrift* omfattar personar som arbeidde i familieverksemd utan fast lønn, og som verken var eigar eller medeigar i verksemda. Eit familiemedlem utan fast lønn kan likevel ha lønn for arbeidet i form av kost og losji, del av overskott e.l.

Der ektefellar arbeidde i felles verksemd (t.d. gardsbruk) som ikkje var organisert som aksjeselskap e.l., er den eine ektefellen rekna som sjølvstendig og den andre som familiemedlem utan fast lønn, med mindre begge ektefellane var registrerte som eigarar av verksemda.

4.3.2. Bustadkjennemerke

Bustadkjennemerka gjeld berre for privatbustader og personar i privathushald.

Areal

Arealet av bustaden er det samla arealet av rom på 6 m² eller meir som blir brukte til bustadformål. I tillegg er også entré, gangar, trapperom, vaskerom o.l. med i arealet.

Busette pr. bustad

Busette pr. bustad er lik talet på busette i privatbustader dividert med talet på bustader i alt.

Byggjeår

Byggjeåret er det året da minst halvparten av bu-

stadene i huset var ferdig til innflytting. For hus som er ombygde, er det opprinnelege byggjeåret oppgitt.

Eige-/leigeform

Som *eigarar* er også rekna personar som har burett ved å eige ein aksje eller ein part.

Som *leige for eit avgrensa tidsrom* er rekna leigeavtaler som går til ein bestemt dato, også framleige. Bustader stilte til disposisjon gjennom arbeidsforhold for ein avgrensa tidsperiode er derimot rekna med blant *tenestebustader*.

Leige av bustaden på *Andre vilkår* gjeld t.d. ved leigekontrakt med heimel i husleigelova, munnleg leigeavtale eller kåravtale. Obligasjonsleilegheiter og trygdeleilegheiter er også tekne med her.

Etasjeplassering

Etasjeplasseringa viser i kva for ein etasje bustaden har rom til bustadformål. For bustader som går over fleire plan, er alle etasjane oppgitt.

Hustype

Ein *einebustad* ligg fritt med minst ein halv meter til andre hus. Han kan også innehalde ei hybelleilegheit, og eitt eller fleire rom kan vere i bruk som hybel.

Våningshus knytt til gardsdrift omfattar alle typar bustadhus på gardsbruket.

Eit *hus i kjede* (også *einebustad i kjede*) er bunde saman med eit anna hus ved bu, garasje/carport, svalgang e.l.

I eit *terrassehus* er leilegheitene bygde saman i ei skråning der fleire av leilegheitene har terrasse på heile eller delar av taket til leilegheita under.

Terrasseblokk er rekna som blokk og ikkje som terrassehus.

Anna bustadbygg med mindre enn tre etasjar omfattar til dømes firemannsbustad, *einebustad* med mindre enn ein halv meter mellom husa o.l.

Leilegheita ligg i eit *forretningsbygg* eller i eit *bygg for fellehushald* dersom mindre enn halvparten av golvarealet i huset blir brukt til privatbustad.

I nokre tabellar er hus i kjede, terrassehus og anna bustadbygg med mindre enn tre etasjar slått saman og kalla *småhus*.

Kjøkken

Kjøkkenet er den delen av bustaden der det er installert utstyr til matlaginga. Kjøkkenet kan vere eit eige rom, men treng ikkje å vere det (opne løysingar).

Dersom fleire bustader har felles kjøkken, t.d. hyblar i eit hybelbygg, er alle bustadene rekna å vere utan kjøkken.

I storleiken på kjøkkenet er også golvplassen til benker og skap rekna med.

Kjelde til oppvarming

I FoB90 er alle kjelder til oppvarming i bustaden tekne med, medan det ved siste teljing berre var den viktigaste som blei registrert.

Plan i bustaden

Bustaden seier vi ligg på eitt plan dersom kjøkken, bad/dusj, wc og minst eitt bustadrom er i same etasje utan trapper mellom.

Tilgjenge

Som eit mål for korleis ein kan ta seg fram til bustaden, er det nytta ei inndeling etter plan i bustaden, etasjeplassering i bustaden og om huset har heis.

Rom - talet på

I talet på rom er med bustadrom på 6 m² eller meir som kan nyttast året rundt. Kjøkken, bad, wc, vaske-rom, gang o.l. er ikkje med, og heller ikkje rom som berre blir nytta til næringsverksemd.

Rom pr. bustad

er summen av alle rom dividert med talet på bustader. I FoB90 er det ikkje innhenta spesifiserte oppgåver over talet på rom i bustader med ni eller fleire rom. I oppgåvene for *rom i alt* er tala på rom i bustaden med ni eller fleire rom derfor rekna ut frå eit gjennomsnittstal. Data frå Buforholdsundersøkinga 1988 er brukt som berekningsgrunnlag.

4.3.3. Hushaldskjennemerke

Hushaldskjennemerka gjeld for privathushald og personar registrerte som busette i privathushald.

Avfallssortering (kjeldesortering)

Oppgåvene over avfallssorteringa viser eit utval avfallstypar som blir sorterte ut frå hushaldsavfallet og leverte/henta etter at dei er sorterte ut. Kvart hushald kunne krysse av for fleire typar utsortert avfall. Nokre hushald sorterar fleire typar avfall. Derfor blir summen av hushald etter avfallstype større enn talet på hushald som sorterar avfall i alt.

Bil - talet på bilar i hushaldet

Med å disponere bil meiner ein å eige/leige bil eller å ha høve til å bruke firmabil privat. Stasjonsvogn, kombinert bil eller varebil som blir brukt til privatkjøring, er også rekna med i talet på bilar.

Familiar - talet på familiar i hushaldet

Sjå *Familie* i avsnitt 4.1 og *Familietype* i avsnitt 4.3.

Hushaldstype (talet på barn i hushaldet)

I tabellane er hushalda delte inn i einperson- og fleirpersonhushald. Fleirpersonhushald er vidare delte inn i hushald med og utan barn.

Eininga *Barn* omfattar ugifte heimebuande barn under 18 år som er registrerte busette i familien til minst ein av foreldra eller andre føresette. Eldre barn som bur i heimen, er ikkje rekna inn i talet på barn i hushaldet. Hushald der alle dei heimebuande barna er 18 år eller eldre, blir derfor rekna til gruppa fleirpersonhushald utan barn.

Privat-/felleshushald

Gruppa *Privathushald* omfattar alle personar som er registrerte som busette i same privatbustad.

Personar som er registrerte som busette i aldersheimar, pleieheimar, barneheimar o.l. og som får stell og tilsyn der, høyrer til *Felleshushald*. Det er ikkje innhenta hushalds- og bustadopplysningar for desse hushalda.

5. Merknader til tabellane

Tabell 1

Tabell 1 gir samanliknbare tal tilbake til 1875 etter kommuneinndelinga i 1990.

I 1858 blei Lavik herad delt i to - Lavik og Klævold (seinare Kyrkjebø). I 1861 blei Lavik herad og Brekke herad slått saman til eitt herad som i 1905 igjen vart delt i to - Lavik og Brekke. I 1964 blei Lavik, Kyrkjebø og ein del av Vik utan busetjing (garden Nybø og bruket Nygjerdet) slått saman til ein kommune med namnet Høyanger.

Vernepliktige - konsekvensar for sysselsetjingstala
Oppgåver over dei vernepliktige og sivilt teneste-

pliktige er innhenta gjennom Forsvarets overkommando og Sivilteneadministrasjonen. På grunn av rapporteringsrutinene har ikkje alle oppgåvene kome inn når kommunehefta blir publiserte.

Manglande oppgåver om verneplikts-/siviltene kan påvirke sysselsetjingstala for kommunen. For kommunen under eitt vil utslaga bli særsmå. Avviket vil bli størst for gruppa Menn 16 - 24 år.

Etter oppgåvene gitt i skjemaet, kan personane dette gjeld t.d. få for få arbeidsmånader i året, dei kan bli tildelte feil hovudnæring og -yrke, eller dei kan bli feilaktig grupperte som ikkje yrkesaktive.

Dei fullstendige oppgåvene om verneplikts- og sivilteneste vil bli innarbeidde i det endelege folketeljingsmaterialet.

Tabell 1. Folkemengd ved folketeljingane 1875-1990, etter kommunegrenser pr. 3. november 1990

År	Folke- mengd	År	Folke- mengd	År	Folke- mengd	År	Folke- mengd
1875 ...	2686	1920 ...	3586	1960	5507	1980 ...	5047
1900 ...	2889	1946 ...	5844	1970 ...	5416	1990 ...	4828

K j e l d e: Folketeljingar, materiale i SSB og Norsk samfunnsvitenskapelig datatjeneste (NSD).

Tabell 2. Folkemengd etter kjønn, ekteskapeleg status og alder. 3. november 1990

Alder	I alt	Menn					Kvinner				
		I alt	Ugifte	Gifte	Enkje- menn	Separer- te og skilde	I alt	Ugifte	Gifte	Enkjer	Separer- te og skilde
I alt	4828	2424	1245	1004	81	94	2404	1013	1004	313	74
0 - 4	316	165	165	-	-	-	151	151	-	-	-
5 - 9	274	139	139	-	-	-	135	135	-	-	-
10 - 14	281	127	127	-	-	-	154	154	-	-	-
15 - 19	309	138	138	-	-	-	171	171	-	-	-
20 - 24	396	199	192	5	-	2	197	162	32	-	3
25 - 29	395	233	176	52	-	5	162	74	76	1	11
30 - 34	332	188	91	93	-	4	144	34	98	1	11
35 - 39	315	179	40	117	-	22	136	18	107	2	9
40 - 44	290	152	38	97	1	16	138	18	101	6	13
45 - 49	258	132	21	99	1	11	126	5	105	6	10
50 - 54	188	97	8	73	2	14	91	5	77	4	5
55 - 59	194	96	14	74	2	6	98	3	81	10	4
60 - 64	215	120	23	87	5	5	95	4	78	12	1
65 - 69	265	133	21	101	6	5	132	10	83	35	4
70 - 74	250	113	23	75	13	2	137	12	80	43	2
75 - 79	234	107	15	74	17	1	127	13	55	59	-
80 - 84	175	60	10	35	14	1	115	23	25	66	1
85 - 89	98	33	3	18	12	-	65	12	3	50	-
90 -	43	13	1	4	8	-	30	9	3	18	-
0 - 6	432	224	224	-	-	-	208	208	-	-	-
7 - 12	318	155	155	-	-	-	163	163	-	-	-
13 - 15	179	85	85	-	-	-	94	94	-	-	-
16 - 19	251	105	105	-	-	-	146	146	-	-	-
20 - 44	1728	951	537	364	1	49	777	306	414	10	47
45 - 66	947	489	72	367	12	38	458	20	373	43	22
67 -	973	415	67	273	68	7	558	76	217	260	5
16 - 24	647	304	297	5	-	2	343	308	32	-	3
25 - 39	1042	600	307	262	-	31	442	126	281	4	31
40 - 66	1237	641	110	464	13	54	596	38	474	49	35

Tabell 3. Hovudtal for utdanning. Personar 16-66 år etter yrkesaktivitet, arbeidstid i året, kjønn og utdanning¹.
3. november 1989 - 2. november 1990

Kjønn og høgste utdanning	I alt	Ikkje yrkesaktive	Yrkesaktive					
			I alt	Heiltid		Deltid		Både heiltid og deltid i året
				Heile året	Delar av året	Heile året	Delar av året	
I alt	2926	422	2504	1686	291	280	150	97
Menn								
I alt	1545	169	1376	1143	156	17	28	32
Barne- og ungdomsskolenivå, 1-9 år i alt	376	81	295	246	29	7	6	7
Folkeskoleutdanning	159	49	110	101	5	3	1	-
9-årig ungdomsskole	139	28	111	72	23	4	5	7
Ungdomsskolenivå elles	78	4	74	73	1	-	-	-
Gymnasnivå I, 10 år, i alt	289	25	264	226	24	3	6	5
Allment fagfelt	62	8	54	48	5	-	1	-
Industri, handverk og teknikk	155	13	142	115	17	2	4	4
Samferdsel	12	-	12	10	1	-	-	1
Helsevern	6	-	6	6	-	-	-	-
Jordbruk, skogbruk og fiske	16	2	14	13	-	1	-	-
Gymnasnivå I elles	38	2	36	34	1	-	1	-
Gymnasnivå II, 11 - 12 år, i alt	613	36	577	475	72	5	10	15
Allment fagfelt	106	7	99	64	24	1	3	7
Administrasjon og økonomi	22	3	19	17	2	-	-	-
Industri, handverk og teknikk	414	22	392	336	40	3	6	7
Samferdsel	13	2	11	8	1	1	1	-
Helsevern	3	-	3	2	-	-	-	1
Jordbruk, skogbruk og fiske	47	1	46	42	4	-	-	-
Tenesteyting og forsvar	7	1	6	6	-	-	-	-
Gymnasnivå II elles	1	-	1	-	1	-	-	-
Universitets- og høgskolenivå I, 13 - 14 år, i alt	92	6	86	67	11	2	3	3
Undervisning	12	1	11	10	-	-	-	1
Administrasjon, økonomi, samfunnsvitenskap og jus	22	3	19	14	1	1	2	1
Naturvitenskap og teknikk	33	2	31	29	2	-	-	-
Helsevern	1	-	1	1	-	-	-	-
Universitets- og høgskolenivå I elles	24	-	24	13	8	1	1	1
Universitets- og høgskolenivå II, III og forskarnivå, over 14 år, i alt	105	3	102	93	7	-	-	2
Undervisning	39	1	38	36	2	-	-	-
Administrasjon, økonomi, samfunnsvitenskap og jus	11	-	11	10	1	-	-	-
Naturvitenskap og teknikk	27	1	26	22	2	-	-	2
Universitets- og høgskolenivå II, III og forskarnivå elles	28	1	27	25	2	-	-	-
Uoppgitt, inga utdanning og utdanning på førskolenivå	70	18	52	36	13	-	3	-
Kvinner								
I alt	1381	253	1128	543	135	263	122	65
Barne- og ungdomsskolenivå, 1-9 år i alt	371	106	265	117	40	69	28	11
Folkeskoleutdanning	128	44	84	47	7	20	6	4
9-årig ungdomsskole	156	40	116	39	29	24	20	4
Ungdomsskolenivå elles	87	22	65	31	4	25	2	3
Gymnasnivå I, 10 år, i alt	445	69	376	188	19	115	42	12
Allment fagfelt	123	18	105	57	5	30	9	4
Industri, handverk og teknikk	26	6	20	11	2	5	2	-
Samferdsel	4	-	4	2	1	-	1	-
Helsevern	51	3	48	22	2	20	2	2
Jordbruk, skogbruk og fiske	2	1	1	-	-	1	-	-
Gymnasnivå I elles	239	41	198	96	9	59	28	6
Gymnasnivå II, 11 - 12 år, i alt	324	29	295	140	43	52	37	23
Allment fagfelt	150	11	139	49	27	24	24	15
Administrasjon og økonomi	55	2	53	28	6	10	6	3
Industri, handverk og teknikk	19	4	15	10	1	2	-	2
Samferdsel	3	-	3	3	-	-	-	-
Helsevern	34	1	33	21	2	7	1	2

¹ Høgste fullførte utdanning pr. 1. oktober 1989.

Tabell 3 (framh.). Hovudtal for utdanning. Personar 16-66 år etter yrkesaktivitet, arbeidstid i året, kjønn og utdanning. 3. november 1989 - 2. november 1990

Kjønn og høgste utdanning	I alt	Ikkje yrkesaktive	Yrkesaktive					
			I alt	Heiltid		Deltid		Både heiltid og deltid i året
				Heile året	Delar av året	Heile året	Delar av året	
Gymnasnivå II, 11-12 år (framh.)								
Jordbruk, skogbruk og fiske	9	1	8	3	1	2	2	-
Tenesteyting og forsvar	45	8	37	22	6	5	3	1
Gymnasnivå II elles	9	2	7	4	-	2	1	-
Universitets- og høgskolenivå I, 13 - 14 år, i alt	86	11	75	37	17	12	3	6
Undervisning	12	1	11	7	1	3	-	-
Administrasjon, økonomi, samfunnsvitenskap og jus	33	7	26	11	11	1	1	2
Naturvitenskap og teknikk	5	-	5	4	-	-	1	-
Helsevern	22	1	21	9	1	8	-	3
Universitets- og høgskolenivå I elles	14	2	12	6	4	-	1	1
Universitets- og høgskolenivå II, III og forskarnivå, over 14 år, i alt	75	1	74	46	8	8	4	8
Undervisning	46	1	45	28	4	6	3	4
Administrasjon, økonomi, samfunnsvitenskap og jus	2	-	2	2	-	-	-	-
Naturvitenskap og teknikk	4	-	4	3	1	-	-	-
Universitets- og høgskolenivå II, III og forskarnivå elles	23	-	23	13	3	2	1	4
Uoppgitt, inga utdanning og utdanning på førskolenivå	80	37	43	15	8	7	8	5

¹ Sjå note 1, førre sida.

Tabell 4. Personar 16 år og over. Hovudtal for yrkesaktivitet i året 3. november 1989 - 2. november 1990

	I alt	Ikkje yrkesaktive	Yrkesaktive			Prosent yrkesaktive		
			I alt	Menn	Kvinner	I alt	Menn	Kvinner
I alt	3899	1291	2608	1428	1180	66,9	72,9	60,9
Alder								
16-19	251	97	154	65	89	61,4	61,9	61,0
20-24	396	41	355	185	170	89,6	93,0	86,3
25-29	395	31	364	223	141	92,2	95,7	87,0
30-39	647	45	602	351	251	93,0	95,6	89,6
40-49	548	41	507	266	241	92,5	93,7	91,3
50-59	382	50	332	174	158	86,9	90,2	83,6
60-66	307	117	190	112	78	61,9	68,3	54,5
67-69	173	122	51	26	25	29,5	29,2	29,8
70-	800	747	53	26	27	6,6	8,0	5,7
Ekteskapeleg status								
Ugifte	1329	335	994	612	382	74,8	78,4	69,7
Gifte	2008	591	1417	726	691	70,6	72,3	68,8
Før gifte	562	365	197	90	107	35,1	51,4	27,6
Familietype								
Einslege	1020	505	515	358	157	50,5	67,3	32,2
Ektepar utan ugifte barn	684	421	263	129	134	38,5	37,7	39,2
Ektepar med ugifte barn	1851	268	1583	862	721	85,5	88,0	82,7
Mor/far med ugifte barn	344	97	247	79	168	71,8	73,8	70,9
Utdanning								
Barne- og ungdomsskolenivå	1376	759	617	323	294	44,8	52,1	38,9
Gymnasnivå	1978	427	1551	860	691	78,4	81,7	74,6
Universitets- og høgskolenivå	392	47	345	193	152	88,0	89,4	86,4
Uoppgitt, inga utdanning eller utdanning på førskolenivå	153	58	95	52	43	62,1	72,2	53,1

Tabell 5. Hovudtal for yrkesaktive i året 3. november 1989 - 2. november 1990

	I alt	Menn				Kvinner				Prosent
		I alt	16-24	25-66	67-	I alt	16-24	25-66	67-	
I alt	2608	1428	250	1126	52	1180	259	869	52	100,0
Næring										
Jordbruk, skogbruk, fiske og fangst	240	152	20	108	24	88	8	64	16	9,2
Oljeutvinning og bergverksdrift	16	10	2	8	-	6	-	6	-	0,6
Industri	911	719	133	575	11	192	52	138	2	34,9
Kraft- og vassforsyning	47	44	5	38	1	3	-	3	-	1,8
Byggje- og anleggsverksemd	150	139	35	102	2	11	5	6	-	5,8
Varehandel, hotell- og restaurantverksemd	232	59	12	43	4	173	58	103	12	8,9
Transport, lagring, post og telekommunikasjonar	109	73	6	65	2	36	9	27	-	4,2
Bank- og finansieringsverksemd, forsikringsverksemd, eigedomsdrift og forretningsmessig tenesteyting	59	16	3	13	-	43	14	29	-	2,3
Offentleg, sosial og privat tenesteyting	844	216	34	174	8	628	113	493	22	32,4
Yrkesfelt										
Teknisk, vitenskapelig, humanistisk og kunstnarleg arbeid	559	196	14	175	7	363	61	293	9	21,4
Administrasjons- og forvaltningsarbeid, bedrifts- og organisasjonsleiing	73	50	1	46	3	23	1	22	-	2,8
Kontorarbeid	136	16	2	12	2	120	28	92	-	5,2
Handelsarbeid	144	37	4	30	3	107	33	67	7	5,5
Jordbruks-, skogbruks- og fiskearbeid	254	157	24	109	24	97	19	62	16	9,7
Gruve- og sprengingsarbeid m.m.	4	4	1	3	-	-	-	-	-	0,2
Transport- og kommunikasjonsarbeid	115	85	6	76	3	30	5	23	2	4,4
Industri-, byggje- og anleggsarbeid	934	810	173	629	8	124	33	90	1	35,8
Servicearbeid og militært arbeid	389	73	25	46	2	316	79	220	17	14,9
Yrkesstatus										
Tilsett	2329	1243	236	979	28	1086	248	803	35	89,3
Sjølvtendig	222	168	9	144	15	54	4	42	8	8,5
Familiemedlem utan fast lønn	57	17	5	3	9	40	7	24	9	2,2
Arbeidstid i året¹										
Berre heiltid, i alt	2030	1324	206	1093	25	706	156	522	28	77,8
Berre deltid, i alt	477	68	26	19	23	409	80	305	24	18,3
Både heiltid og deltid, i alt	101	36	18	14	4	65	23	42	-	3,9
Yrkesaktiv i 12 månader										
Heiltid	1730	1163	117	1026	20	567	83	460	24	66,3
Deltid	307	30	6	11	13	277	25	238	14	11,8
Både heiltid og deltid i perioden	60	17	7	6	4	43	14	29	-	2,3
Heiltid 0-3 månader	24	5	3	2	-	19	8	11	-	0,9
Heiltid 4-6 månader	14	5	2	1	2	9	4	5	-	0,5
Heiltid 7-9 månader	12	4	1	2	1	8	2	6	-	0,5
Heiltid 10-11 månader	10	3	1	1	1	7	-	7	-	0,4
Yrkesaktiv i 6-11 månader										
Heiltid	136	79	36	41	2	57	15	41	1	5,2
Deltid	92	13	2	4	7	79	27	46	6	3,5
Både heiltid og deltid i perioden	28	11	5	6	-	17	6	11	-	1,1
Yrkesaktiv i 1-5 månader										
Heiltid	164	82	53	26	3	82	58	21	3	6,3
Deltid	78	25	18	4	3	53	28	21	4	3,0
Både heiltid og deltid i perioden	13	8	6	2	-	5	3	2	-	0,5
Avtala arbeidstid i veka										
Ikkje yrkesaktiv i veka	341	165	95	53	17	176	105	51	20	13,1
1- 9 timar	104	26	7	15	4	78	22	46	10	4,0
10-19 timar	160	29	4	20	5	131	19	107	5	6,1
20-29 timar	194	33	5	22	6	161	20	134	7	7,4
30-34 timar	256	147	24	118	5	109	20	89	-	9,8
35-39 timar	1155	720	86	628	6	435	60	370	5	44,3
40 timar og over	398	308	29	270	9	90	13	72	5	15,3

¹ Heiltid er *samla* arbeidstid på 30 timar eller meir i veka (alle arbeidsforhold), noko som svarer til 120 timar eller meir over ein firevekersperiode.

Tabell 6. Yrkesaktive 16 år og over, etter alder og næring/yrkesfelt. 3. november 1989 - 2. november 1990

	I alt	Alder									Pro- sent av dei yrkes- aktive
		16-19	20-24	25-29	30-39	40-49	50-59	60-66	67-69	70-	
I alt	2608	154	355	364	602	507	332	190	51	53	100,0
Næring											
Jordbruk	218	11	13	11	28	36	39	41	17	22	8,4
Skogbruk	-	-	-	-	-	-	-	-	-	-	-
Fiske og fangst	22	-	4	7	4	1	5	-	-	1	0,8
Oljeutvinning og bergverksdrift	16	1	1	6	6	1	1	-	-	-	0,6
Industri i alt	911	42	143	168	250	149	97	49	11	2	34,9
Næringsmiddel-, drikkevare- og tobaksindustri	15	-	3	2	4	1	2	2	1	-	0,6
Tekstil-, klesvare-, ler- og lervareindustri	6	-	1	-	3	2	-	-	-	-	0,2
Trevareindustri	15	1	8	2	2	1	-	1	-	-	0,6
Treforedling, grafisk industri og forlag	27	2	4	6	5	5	4	1	-	-	1,0
Kjemisk industri, mineral-, olje-, kol-, gummi- og plastindustri	32	1	5	5	5	3	7	3	3	-	1,2
Keramikk- og glasindustri	-	-	-	-	-	-	-	-	-	-	-
Metallindustri	789	38	117	150	221	131	82	41	7	2	30,3
Verkstadindustri	26	-	5	3	10	5	2	1	-	-	1,0
Industri elles	1	-	-	-	-	1	-	-	-	-	0,0
Kraft- og vassforsyning	47	3	2	9	9	13	6	4	1	-	1,8
Byggje- og anleggsverksemd	150	14	26	19	33	33	17	6	1	1	5,8
Varehandel	173	24	23	11	25	27	34	18	3	8	6,6
Hotell- og restaurantdrift	59	5	18	4	10	11	5	1	1	4	2,3
Landtransport	37	1	4	8	10	8	2	2	2	-	1,4
Sjøtransport	31	3	3	1	6	10	6	2	-	-	1,2
Transport elles, lagring, post og telekommunikasjonar	41	1	3	3	12	13	6	3	-	-	1,6
Bank- og finansieringsverksemd	40	1	10	8	10	6	3	2	-	-	1,5
Forsikringsverksemd, eigedomsdrift og forretningsmessig tenesteyting	19	5	1	5	4	3	-	1	-	-	0,7
Offentleg administrasjon, forsvar, politi og rettsvesen	114	5	19	17	24	24	10	9	4	2	4,4
Renovasjon og reingjering	13	3	2	1	4	2	1	-	-	-	0,5
Undervisning og forskningsverksemd	169	-	14	14	46	60	19	10	3	3	6,5
Helse- og sosialtenester	512	27	63	64	116	108	77	39	8	10	19,6
Kulturell tenesteyting, underholdning og sport	19	5	1	4	3	-	4	2	-	-	0,7
Personleg tenesteyting	17	3	5	4	2	2	-	1	-	-	0,7
Yrkesfelt											
Teknisk, vitenskapelig, humanistisk og kunstnarleg arbeid	559	16	59	73	150	137	77	31	10	6	21,4
Administrasjons- og forvaltningsarbeid, bedrifts- og organisasjonsleiing i alt	73	1	1	10	20	14	13	11	1	2	2,8
Offentleg administrasjons- og forvaltningsarbeid	37	1	1	8	10	6	5	5	-	1	1,4
Bedrifts- og organisasjonsleiing	36	-	-	2	10	8	8	6	1	1	1,4
Kontorarbeid	136	5	25	21	28	37	15	3	2	-	5,2
Handelsarbeid	144	18	19	11	24	25	27	10	2	8	5,5
Jordbruks-, skogbruks- og fiskearbeid	254	26	17	17	33	37	42	42	17	23	9,7
Gruve- og sprengingsarbeid m.m.	4	1	-	2	-	1	-	-	-	-	0,2
Transport og kommunikasjonsarbeid	115	1	10	14	31	31	15	8	5	-	4,4
Industri-, byggje- og anleggsarbeid i alt	934	47	159	177	239	155	95	53	7	2	35,8
Jern- og metallvarearbeid	158	5	27	33	44	25	15	7	2	-	6,1
Elektroarbeid	81	2	15	16	19	17	9	3	-	-	3,1
Trearbeid	50	4	15	6	10	5	5	5	-	-	1,9
Næringsmiddelarbeid	9	-	3	2	-	-	3	1	-	-	0,3
Maskin- og motordrift	34	1	2	7	8	11	3	2	-	-	1,3
Laste-, losse- og lagerarbeid	17	1	-	2	5	2	4	3	-	-	0,7
Industri-, byggje- og anleggsarbeid elles	585	34	97	111	153	95	56	32	5	2	22,4
Servicearbeid og militært arbeid	389	39	65	39	77	70	48	32	7	12	14,9

Tabell 7. Yrkesaktive 16 år og over, etter kjønn, arbeidstid i året og næring/yrkesfelt. 3. november 1989 - 2. november 1990

	I alt	Yrkesaktiv i 12 måneder			Yrkesaktiv i 6-11 måneder			Yrkesaktiv i 1-5 måneder		
		Heiltid ¹	Deltid ¹	Både heiltid og deltid i perioden	Heiltid	Deltid	Både heiltid og deltid i perioden	Heiltid	Deltid	Både heiltid og deltid i perioden
Yrkesaktive i alt	2608	1730	307	60	136	92	28	164	78	13
Menn i alt	1428	1163	30	17	79	13	11	82	25	8
Næring										
Jordbruk	137	98	16	2	9	6	-	2	3	1
Skogbruk	-	-	-	-	-	-	-	-	-	-
Fiske og fangst	15	9	-	-	3	-	1	2	-	-
Oljeutvinning og bergverksdrift	10	9	-	-	-	-	-	1	-	-
Industri i alt	719	622	2	3	28	4	6	44	9	1
Næringsmiddel-, drikkevare- og tobakks-industri	12	11	1	-	-	-	-	-	-	-
Tekstil-, klesvare-, ler- og lervare-industri	1	1	-	-	-	-	-	-	-	-
Trevareindustri	12	5	-	-	2	-	2	3	-	-
Treforedling, grafisk industri og forlag	18	16	-	-	1	-	-	1	-	-
Kjemisk industri, mineral-, olje-, kol-, gummi- og plastindustri	29	18	-	1	5	1	1	2	1	-
Keramikk- og glasindustri	-	-	-	-	-	-	-	-	-	-
Metallindustri	621	550	1	2	19	2	2	37	7	1
Verkstadindustri	25	20	-	-	1	1	1	1	1	-
Industri elles	1	1	-	-	-	-	-	-	-	-
Kraft- og vassforsyning	44	37	1	-	-	-	-	5	-	1
Byggje- og anleggsverksemd	139	105	1	-	17	-	-	9	6	1
Varehandel	44	38	3	-	1	1	-	1	-	-
Hotell- og restaurandrift	15	10	1	3	-	-	-	1	-	-
Landtransport	33	27	1	2	2	-	-	-	1	-
Sjøtransport	25	21	1	-	1	-	-	1	-	1
Transport elles, lagring, post og telekommunikasjonar	15	14	-	-	-	-	-	1	-	-
Bank- og finansieringsverksemd	9	9	-	-	-	-	-	-	-	-
Forsikringsverksemd, eigedomsdrift og forretningsmessig tenesteyting	7	5	-	-	1	-	-	1	-	-
Offentleg administrasjon, forsvar, politi og rettsvesen	54	35	1	4	9	-	1	4	-	-
Renovasjon og reingjering	5	3	-	-	-	-	-	2	-	-
Undervisning og forskningsverksemd	70	59	1	1	5	-	1	-	2	1
Helse- og sosialtenester	76	57	1	2	3	2	2	5	4	-
Kulturell tenesteyting, underholdning og sport	8	3	1	-	-	-	-	2	-	2
Personleg tenesteyting	3	2	-	-	-	-	-	1	-	-
Yrkesfelt										
Teknisk, vitenskapelig, humanistisk og kunstnarleg arbeid	196	166	1	4	9	2	3	8	2	1
Administrasjons- og forvaltningsarbeid, bedrifts- og organisasjonsleiing i alt	50	44	1	2	3	-	-	-	-	-
Offentleg administrasjons- og forvaltningsarbeid	24	19	-	2	3	-	-	-	-	-
Bedrifts- og organisasjonsleiing	26	25	1	-	-	-	-	-	-	-
Kontorarbeid	16	13	1	1	-	-	1	-	-	-
Handelsarbeid	37	34	3	-	-	-	-	-	-	-
Jordbruks-, skogbruks- og fiskearbeid	157	108	16	2	12	6	1	8	3	1
Gruve- og sprengingsarbeid m.m.	4	4	-	-	-	-	-	-	-	-
Transport og kommunikasjonsarbeid	85	71	2	2	3	2	-	2	1	2
Industri-, byggje- og anleggsarbeid i alt	810	684	2	2	45	2	5	53	15	2
Jern- og metallvarearbeid	145	132	-	-	6	-	1	5	-	1
Elektroarbeid	79	68	-	-	6	-	-	4	-	1
Trearbeid	50	28	1	-	10	1	3	7	-	-
Næringsmiddelarbeid	5	5	-	-	-	-	-	-	-	-
Maskin- og motordrift	34	31	-	-	1	-	-	2	-	-
Laste-, losse- og lagerarbeid	13	12	-	-	-	-	-	1	-	-
Industri-, byggje- og anleggsarbeid elles	484	408	1	2	22	1	1	34	15	-
Servicearbeid og militært arbeid	73	39	4	4	7	1	1	11	4	2

¹ Heiltid er *samla* arbeidstid på 30 timar eller meir i veka (alle arbeidsforhold), noko som svarer til 120 timar eller meir over ein firevøkårsperiode.

Tabell 7 (framh.). Yrkesaktive 16 år og over, etter kjønn, arbeidstid i året og næring/yrkesfelt. 3. november 1989 - 2. november 1990

	I alt	Yrkesaktiv i 12 måneder			Yrkesaktiv i 6-11 måneder			Yrkesaktiv i 1-5 måneder		
		Heiltid ¹	Deltid ¹	Både heiltid og deltid i perioden	Heiltid	Deltid	Både heiltid og deltid i perioden	Heiltid	Deltid	Både heiltid og deltid i perioden
Kvinner i alt	1180	567	277	43	57	79	17	82	53	5
Næring										
Jordbruk	81	43	15	3	4	6	-	3	7	-
Skogbruk	-	-	-	-	-	-	-	-	-	-
Fiske og fangst	7	1	-	1	-	2	-	-	3	-
Oljeutvinning og bergverksdrift	6	5	-	-	-	1	-	-	-	-
Industri i alt	192	125	25	4	2	4	-	25	6	1
Næringsmiddel-, drikkevare- og tobakksindustri	3	-	1	-	-	1	-	-	1	-
Tekstil-, klesvare-, lær- og lervareindustri	5	1	2	-	1	-	-	1	-	-
Trevareindustri	3	3	-	-	-	-	-	-	-	-
Treforedling, grafisk industri og forlag	9	5	1	1	1	1	-	-	-	-
Kjemisk industri, mineral-, olje-, kol-, gummi- og plastindustri	3	3	-	-	-	-	-	-	-	-
Keramikk- og glasindustri	-	-	-	-	-	-	-	-	-	-
Metallindustri	168	113	21	3	-	2	-	24	4	1
Verkstadindustri	1	-	-	-	-	-	-	-	1	-
Industri elles	-	-	-	-	-	-	-	-	-	-
Kraft- og vassforsyning	3	2	1	-	-	-	-	-	-	-
Byggje- og anleggsverksemd	11	6	1	-	1	-	-	-	3	-
Varehandel	129	62	34	2	3	13	-	7	7	1
Hotell- og restaurantdrift	44	23	5	3	3	9	-	1	-	-
Landtransport	4	1	1	-	1	1	-	-	-	-
Sjøtransport	6	4	1	-	-	-	-	-	1	-
Transport elles, lagring, post og telekommunikasjoner	26	12	7	1	1	2	1	1	1	-
Bank- og finansieringsverksemd	31	12	8	3	3	-	1	3	1	-
Forsikringsverksemd, egedomsdrift og foretningsmessig tenesteyting	12	3	4	-	-	-	-	5	-	-
Offentleg administrasjon, forsvar, politi og rettsvesen	60	34	8	2	4	1	2	5	4	-
Renovasjon og reingjering	8	4	1	1	-	1	-	-	-	1
Undervisning og forskningsverksemd	99	41	36	3	6	6	2	1	3	1
Helse- og sosialtenester	436	179	124	20	25	32	11	28	16	1
Kulturell tenesteyting, underholdning og sport	11	3	5	-	2	-	-	1	-	-
Personleg tenesteyting	14	7	1	-	2	1	-	2	1	-
Yrkesfelt										
Teknisk, vitenskapelig, humanistisk og kunstnarleg arbeid	363	162	100	17	21	18	9	23	12	1
Administrasjons- og forvaltningsarbeid, bedrifts- og organisasjonsleiing i alt	23	16	1	-	2	-	1	3	-	-
Offentleg administrasjons- og forvaltningsarbeid	13	8	-	-	1	-	1	3	-	-
Bedrifts- og organisasjonsleiing	10	8	1	-	1	-	-	-	-	-
Kontorarbeid	120	63	27	5	7	4	2	8	3	1
Handelsarbeid	107	53	28	2	3	10	-	4	6	1
Jordbruks-, skogbruks- og fiskearbeid	97	45	15	4	5	7	-	11	10	-
Gruve- og sprengingsarbeid m.m.	-	-	-	-	-	-	-	-	-	-
Transport og kommunikasjonsarbeid	30	11	7	1	2	3	1	4	1	-
Industri-, byggje- og anleggsarbeid i alt ..	124	87	10	2	1	4	-	12	8	-
Jern- og metallvarearbeid	13	9	1	-	-	-	-	2	1	-
Elektroarbeid	2	2	-	-	-	-	-	-	-	-
Trearbeid	-	-	-	-	-	-	-	-	-	-
Næringsmiddelarbeid	4	-	-	-	-	2	-	-	2	-
Maskin- og motordrift	-	-	-	-	-	-	-	-	-	-
Laste-, losse- og lagerarbeid	4	4	-	-	-	-	-	-	-	-
Industri-, byggje- og anleggsarbeid elles	101	72	9	2	1	2	-	10	5	-
Servicearbeid og militært arbeid	316	130	89	12	16	33	4	17	13	2

¹ Sjå note 1, førre sida.

Tabell 8. Hovudtal for yrkesaktive i veka 27. oktober - 2. november 1990, etter vanleg/avtala arbeidstid

	I alt	Menn					Kvinner				
		I alt	1-19 timar	20-29 timar	30-39 timar	40 timar og over	I alt	1-19 timar	20-29 timar	30-39 timar	40 timar og over
I alt	2267	1263	55	33	867	308	1004	209	161	544	90
Alder											
16-19	56	19	4	-	13	2	37	22	2	11	2
20-24	253	136	7	5	97	27	117	19	18	69	11
25-29	331	198	5	4	158	31	133	19	20	81	13
30-39	575	337	10	4	247	76	238	41	55	122	20
40-49	493	264	8	4	165	87	229	42	29	136	22
50-59	318	170	6	5	112	47	148	26	21	88	13
60-66	174	104	6	5	64	29	70	25	9	32	4
67-69	32	14	5	4	5	-	18	8	6	2	2
70-	35	21	4	2	6	9	14	7	1	3	3
Ekteskapeleg status											
Ugifte	754	482	26	9	339	108	272	58	26	164	24
Gifte	1339	695	26	22	467	180	644	132	119	334	59
Før gifte	174	86	3	2	61	20	88	19	16	46	7
Familletype											
Einslege	468	332	15	4	243	70	136	27	11	88	10
Ektepar utan ugifte barn ..	244	122	8	8	78	28	122	25	14	72	11
Ektepar med ugifte barn ..	1351	743	27	19	504	193	608	131	112	308	57
Mor/far med ugifte barn ...	204	66	5	2	42	17	138	26	24	76	12
Utdanning											
Barne- og ungdomsskolenivå	510	283	24	8	180	71	227	68	38	101	20
Gymnasnivå	1368	766	24	17	534	191	602	116	94	337	55
Universitets- og høgskolenivå	316	175	6	8	119	42	141	15	23	89	14
Uoppgitt, inga utdanning eller utdanning på førskolenivå	73	39	1	-	34	4	34	10	6	17	1
Utført arbeidstid i veka											
Var ikkje på arbeid	57	22	-	1	13	8	35	6	6	17	6
1 - 19 timar	259	60	46	1	12	1	199	182	9	8	-
20 - 29 timar	234	70	2	28	36	4	164	12	134	16	2
30 - 39 timar	1230	735	5	3	706	21	495	5	10	475	5
40 timar og over	487	376	2	-	100	274	111	4	2	28	77

Tabell 9. Yrkesaktive 16 år og over i veka 27. oktober - 2. november 1990, etter kjønn, vanleg/avtala arbeidstid og næring/yrkesfelt

	I alt	Menn					Kvinner				
		I alt	1-19 timar	20-29 timar	30-39 timar	40 timar og over	I alt	1-19 timar	20-29 timar	30-39 timar	40 timar og over
I alt	2267	1263	55	33	867	308	1004	209	161	544	90
Næring											
Jordbruk	168	111	8	6	25	72	57	18	10	12	17
Skogbruk	-	-	-	-	-	-	-	-	-	-	-
Fiske og fangst	13	11	-	-	7	4	2	1	-	1	-
Oljeutvinning og bergverksdrift	12	7	-	-	3	4	5	-	-	1	4
Industri i alt	815	652	21	7	533	91	163	16	19	113	15
Næringsmiddel-, drikkevare- og tobakksindustri	15	12	1	1	8	2	3	2	-	-	1
Tekstil-, klesvare-, lær- og lervareindustri	6	1	-	-	-	1	5	2	-	1	2
Trevareindustri	10	7	-	-	6	1	3	-	-	1	2
Treforedling, grafisk industri og forlag	24	16	1	-	12	3	8	2	1	4	1
Kjemisk industri, mineral-, olje-, kol-, gummi- og plastindustri	28	25	3	2	16	4	3	1	1	1	-
Keramikk- og glasindustri	-	-	-	-	-	-	-	-	-	-	-
Metallindustri	707	566	13	4	475	74	141	9	17	106	9
Verkstadindustri	24	24	3	-	16	5	-	-	-	-	-
Industri elles	1	1	-	-	-	1	-	-	-	-	-
Kraft- og vassforsyning	42	39	1	2	35	1	3	-	-	3	-
Byggje- og anleggsverksemd	131	123	2	-	83	38	8	3	1	4	-
Varehandel	150	41	4	1	13	23	109	21	22	51	15
Hotell- og restaurantdrift	50	14	1	-	4	9	36	5	4	17	10
Landtransport	32	30	2	1	14	13	2	-	1	1	-
Sjøtransport	25	21	2	-	10	9	4	2	-	1	1
Transport elles, lagring, post og telekommunikasjonar	37	15	3	1	10	1	22	5	3	10	4
Bank- og finansieringsverksemd	36	9	-	-	9	-	27	3	6	16	2
Forsikringsverksemd, egedomsdrift og forretningsmessig tenesteyting	14	5	-	-	3	2	9	1	3	4	1
Offentleg administrasjon, forsvar, politi og rettsvesen	95	44	3	1	30	10	51	4	8	38	1
Renovasjon og reingjering	9	3	-	-	-	3	6	1	2	2	1
Undervisning og forskningsverksemd	158	64	3	8	36	17	94	30	25	32	7
Helse- og sosialtenester	450	66	4	4	47	11	384	94	55	225	10
Kulturell tenesteyting, underholdning og sport	16	6	1	2	3	-	10	4	1	5	-
Personleg tenesteyting	14	2	-	-	2	-	12	1	1	8	2
Yrkesfelt											
Teknisk, vitenskapelig, humanistisk og kunstnarleg arbeid	511	182	7	13	122	40	329	66	48	197	18
Administrasjons- og forvaltningsarbeid, bedrifts- og organisasjonsleiing i alt	70	48	1	2	30	15	22	1	-	18	3
Offentleg administrasjons- og forvaltningsarbeid	34	22	1	-	16	5	12	-	-	12	-
Bedrifts- og organisasjonsleiing	36	26	-	2	14	10	10	1	-	6	3
Kontorarbeid	119	15	2	2	9	2	104	9	19	71	5
Handelsarbeid	124	35	2	-	11	22	89	15	18	40	16
Jordbruks-, skogbruks- og fiskearbeid	183	123	9	6	32	76	60	20	10	13	17
Gruve- og sprengingsarbeid m.m.	2	2	-	-	1	1	-	-	-	-	-
Transport og kommunikasjonsarbeid	102	80	9	3	45	23	22	4	4	11	3
Industri-, byggje- og anleggsarbeid i alt	829	725	18	7	586	114	104	9	6	79	10
Jern- og metallvarearbeid	148	138	5	1	109	23	10	-	1	8	1
Elektroarbeid	74	72	-	1	65	6	2	-	-	2	-
Trearbeid	41	41	2	-	25	14	-	-	-	-	-
Næringsmiddelarbeid	6	5	-	-	3	2	1	-	-	-	1
Maskin- og motordrift	32	32	-	-	20	12	-	-	-	-	-
Laste-, losse- og lagerarbeid	16	12	-	1	11	-	4	-	-	4	-
Industri-, byggje- og anleggsarbeid elles	512	425	11	4	353	57	87	9	5	65	8
Servicearbeid og militært arbeid	327	53	7	-	31	15	274	85	56	115	18

Tabell 10. Yrkesaktive 16 år og over med fast oppmøteplass på arbeid i veka 27. oktober - 2. november 1990, etter talet på arbeidsreiser, reisetid og yrkesfelt/oppmøteplass

	I alt	Reiste ikkje	Reiste 1 gong			Reiste 2-3 gonger			Reiste 4 gonger eller fleire		
			Reise- tid under 45 min	Reise- tid 45-89 min	Reise- tid 90 min og over	Reise- tid under 45 min	Reise- tid 45-89 min	Reise- tid 90 min og over	Reise- tid under 45 min	Reise- tid 45-89 min	Reise- tid 90 min og over
I alt	2098	394	53	4	14	171	7	4	1398	43	10
Yrkesfelt											
Teknisk, vitenskapelig, humanistisk og kunstnarleg arbeid	468	45	11	-	7	59	1	1	337	3	4
Administrasjons- og forvaltnings- arbeid, bedrifts- og organisasjons- leiing i alt	66	9	-	-	-	1	-	-	55	1	-
Offentleg administrasjons- og forvaltningsarbeid	33	4	-	-	-	-	-	-	28	1	-
Bedrifts- og organisasjons- leiing	33	5	-	-	-	1	-	-	27	-	-
Kontorarbeid	115	9	6	-	-	9	-	-	89	2	-
Handelsarbeid	118	20	8	1	-	6	-	-	82	1	-
Jordbruks-, skogbruks- og fiskearbeid	173	152	2	-	-	2	-	-	17	-	-
Gruve- og sprengingsarbeid m.m.	1	-	-	-	1	-	-	-	-	-	-
Transport og kommunikasjons- arbeid	92	30	2	1	1	6	2	1	43	4	2
Industri-, byggje- og anleggsarbeid i alt	765	83	15	1	3	58	3	1	569	28	4
Jern- og metallvarearbeid	140	22	2	-	1	6	1	-	100	8	-
Elektroarbeid	69	5	-	-	1	1	-	-	61	1	-
Trearbeid	30	3	-	1	-	3	-	1	20	1	1
Næringsmiddelarbeid	3	1	-	-	-	1	-	-	1	-	-
Maskin- og motordrift	21	2	1	-	-	1	-	-	13	3	1
Laste-, losse- og lagerarbeid	16	3	-	-	-	1	-	-	10	2	-
Industri-, byggje- og anleggsarbeid elles	486	47	12	-	1	45	2	-	364	13	2
Servicearbeid og militært arbeid	300	46	9	1	2	30	1	1	206	4	-
Oppmøteplass og kjønn											
I bustadfylket	1961	329	53	4	6	163	7	-	1349	40	10
Menn	1080	198	19	2	5	65	7	-	748	28	8
Kvinner	881	131	34	2	1	98	-	-	601	12	2
I bustadkommunen	1863	310	52	1	1	159	4	-	1301	27	8
Menn	1008	188	19	-	1	63	4	-	709	18	6
Kvinner	855	122	33	1	-	96	-	-	592	9	2
1413 Hyllestad	28	1	-	-	-	4	-	-	23	-	-
Menn	24	-	-	-	-	2	-	-	22	-	-
Kvinner	4	1	-	-	-	2	-	-	1	-	-
1432 Førde	25	2	1	2	2	-	3	-	9	6	-
Menn	15	1	-	1	1	-	3	-	5	4	-
Kvinner	10	1	1	1	1	-	-	-	4	2	-
1401 Flora	8	7	-	-	1	-	-	-	-	-	-
Menn	7	6	-	-	1	-	-	-	-	-	-
Kvinner	1	1	-	-	-	-	-	-	-	-	-
1411 Gulen	8	1	-	1	-	-	-	-	3	3	-
Menn	8	1	-	1	-	-	-	-	3	3	-
Kvinner	-	-	-	-	-	-	-	-	-	-	-
Andre kommunar i fylket	29	8	-	-	2	-	-	-	13	4	2
Menn	18	2	-	-	2	-	-	-	9	3	2
Kvinner	11	6	-	-	-	-	-	-	4	1	-
Utanfor fylket	47	40	-	-	7	-	-	-	-	-	-
Menn	28	24	-	-	4	-	-	-	-	-	-
Kvinner	19	16	-	-	3	-	-	-	-	-	-
1201 Bergen	10	9	-	-	1	-	-	-	-	-	-
Menn	3	3	-	-	-	-	-	-	-	-	-
Kvinner	7	6	-	-	1	-	-	-	-	-	-
2311 Nordsjøen syd	6	3	-	-	3	-	-	-	-	-	-
Menn	4	3	-	-	1	-	-	-	-	-	-
Kvinner	2	-	-	-	2	-	-	-	-	-	-
0301 Oslo	3	3	-	-	-	-	-	-	-	-	-
Menn	-	-	-	-	-	-	-	-	-	-	-
Kvinner	3	3	-	-	-	-	-	-	-	-	-
0102 Sarpsborg	2	2	-	-	-	-	-	-	-	-	-
Menn	2	2	-	-	-	-	-	-	-	-	-
Kvinner	-	-	-	-	-	-	-	-	-	-	-
Andre stader utanfor fylket	26	23	-	-	3	-	-	-	-	-	-
Menn	19	16	-	-	3	-	-	-	-	-	-
Kvinner	7	7	-	-	-	-	-	-	-	-	-
Uoppgitt oppmøteplass	90	25	-	-	1	8	-	4	49	3	-
Menn	59	20	-	-	-	5	-	4	27	3	-
Kvinner	31	5	-	-	1	3	-	-	22	-	-

Tabell 11. Yrkesaktive 16 år og over med fast arbeidsreise i veka 27. oktober - 2. november 1990, etter reisemåte, oppmøteplass, talet på arbeidsreiser, reisetid og etter reisemåte, kjønn og alder

Bustad	I alt	Eitt transportmiddel						To eller fleire transportmiddel		
		Bil	Buss	Tog, trikk, T-bane	Båt	Sykkel, gonge over 10 min	Anna	Kollektiv transport og/eller sykkel, gonge over 10 min	Kollektiv transport og bil	Andre kombinasjonar
I alt	1704	862	42	-	1	466	137	6	58	132
Oppmøteplass, talet på arbeidsreiser og reisetid										
Oppmøteplass i bustadkommunen ..	1553	767	37	-	1	440	133	4	46	125
Reiste 1 gong	54	26	1	-	-	17	6	1	-	3
Under 45 min	52	25	1	-	-	17	6	-	-	3
45 - 89 min	1	-	-	-	-	-	-	1	-	-
90 min og over	1	1	-	-	-	-	-	-	-	-
Reiste 2 - 3 gonger	163	85	3	-	-	35	10	-	7	23
Under 45 min	159	82	3	-	-	35	10	-	6	23
45 - 89 min	4	3	-	-	-	-	-	-	1	-
90 min og over	-	-	-	-	-	-	-	-	-	-
Reiste 4 gonger eller fleire	1336	656	33	-	1	388	117	3	39	99
Under 45 min	1301	634	32	-	1	382	117	3	35	97
45 - 89 min	27	15	1	-	-	6	-	-	3	2
90 min og over	8	7	-	-	-	-	-	-	1	-
Oppmøteplass utanfor bustadkommunen	86	63	3	-	-	5	-	2	10	3
Reiste 1 gong	16	9	-	-	-	-	-	2	3	2
Under 45 min	1	1	-	-	-	-	-	-	-	-
45 - 89 min	3	3	-	-	-	-	-	-	-	-
90 min og over	12	5	-	-	-	-	-	2	3	2
Reiste 2 - 3 gonger	7	7	-	-	-	-	-	-	-	-
Under 45 min	4	4	-	-	-	-	-	-	-	-
45 - 89 min	3	3	-	-	-	-	-	-	-	-
90 min og over	-	-	-	-	-	-	-	-	-	-
Reiste 4 gonger eller fleire	63	47	3	-	-	5	-	-	7	1
Under 45 min	48	41	1	-	-	5	-	-	-	1
45 - 89 min	13	6	2	-	-	-	-	-	5	-
90 min og over	2	-	-	-	-	-	-	-	2	-
Uoppgitt oppmøteplass	65	32	2	-	-	21	4	-	2	4
Kjønn og alder										
Menn	925	489	21	-	-	242	66	3	39	65
16-19	16	8	2	-	-	3	1	1	1	-
20-24	101	64	1	-	-	27	3	-	1	5
25-29	156	83	4	-	-	40	11	-	6	12
30-39	263	124	6	-	-	67	25	1	13	27
40-49	190	105	4	-	-	46	11	-	12	12
50-59	122	65	1	-	-	36	7	1	6	6
60-66	65	32	2	-	-	21	8	-	-	2
67-69	7	5	1	-	-	-	-	-	-	1
70-	5	3	-	-	-	2	-	-	-	-
Kvinner	779	373	21	-	1	224	71	3	19	67
16-19	26	13	2	-	-	6	5	-	-	-
20-24	88	45	4	-	-	21	8	-	2	8
25-29	94	53	1	-	-	21	10	-	2	7
30-39	206	109	3	-	-	45	19	-	6	24
40-49	178	86	4	-	1	58	15	-	1	13
50-59	113	40	3	-	-	43	9	3	5	10
60-66	56	19	3	-	-	22	4	-	3	5
67-69	10	5	-	-	-	5	-	-	-	-
70-	8	3	1	-	-	3	1	-	-	-

Tabell 12. Bustader og busette. Hustype, talet på rom, kjøkken. 3. november 1990

Talet på rom på 6 m ² eller større (kjøkken, gang, bad o.l. er ikkje rekna med)	Bustader					Busette	
	I alt	Frittliggjande einebustad eller vånings- hus knytt til gardsdrift	Andre eine- og tomanns- bustader og småhus	Blokk, leigegard e.l.	Forret- nings- bygg, bygg for felles- hus- hald e.l.	I alt	Pr. bustad
I alt	1880	1368	390	91	31	4740	2,5
1 rom	74	31	21	16	6	115	1,6
Med kjøkken 6 m ² eller større	35	15	9	9	2	52	1,5
Med kjøkken mindre enn 6 m ²	34	14	11	7	2	56	1,6
Utan kjøkken	5	2	1	-	2	7	1,4
2 rom	264	113	113	32	6	409	1,5
Med kjøkken 6 m ² eller større	174	80	68	22	4	272	1,6
Med kjøkken mindre enn 6 m ²	84	29	43	10	2	125	1,5
Utan kjøkken	6	4	2	-	-	12	2,0
3 rom	314	203	86	19	6	631	2,0
4 rom	451	331	98	14	8	1163	2,6
5 rom	347	296	47	2	2	1021	2,9
6 rom	195	178	13	4	-	599	3,1
7 rom	103	98	2	2	1	353	3,4
8 rom	67	58	7	2	-	223	3,3
9 rom eller fleire	65	60	3	-	2	226	3,5

Tabell 13. Bustader, rom og busette, etter hustype. 3. november 1990

	I alt	Frittliggjande einebustad eller våningshus knytt til gardsdrift	Hus i kjede, rekkjehus, terrassehus, vertikaldelt tomannsbustad	Horisontaldelt tomannsbustad eller anna bus- tadbygg med mindre enn 3 etasjar	Blokk, leigegard e.l.	Forretningsbygg, bygg for felleshushald e.l.
Bustader i alt	1880	1368	254	136	91	31
Busette i alt	4740	3688	554	255	178	65
Busette pr. bustad	2,5	2,7	2,2	1,9	2,0	2,1
Rom i alt	8115	6446	863	445	257	104
Rom pr. bustad	4,3	4,7	3,4	3,3	2,8	3,4

Tabell 14. Bustader etter eigeform og areal¹. Rom og busette, etter eigeform. 3. november 1990

	I alt	Eig bustaden			Leiger bustaden			
		I alt	Privat	Gjennom burettslag e.l.	I alt	Som teneste- bustad	For eit avgrensa tidsrom	På andre vilkår
Bustader i alt	1880	1416	1273	143	464	137	51	276
Under 50 m ²	147	51	43	8	96	29	18	49
50 - 59 m ²	152	75	42	33	77	19	11	47
60 - 79 m ²	277	174	139	35	103	17	9	77
80 - 99 m ²	418	341	306	35	77	30	5	42
100 - 129 m ²	423	365	342	23	58	21	2	35
130 - 149 m ²	202	178	173	5	24	11	3	10
150 - 199 m ²	175	160	157	3	15	3	3	9
200 m ² eller meir	86	72	71	1	14	7	-	7
Busette i alt	4740	3838	3550	288	902	288	100	514
Busette pr. bustad	2,5	2,7	2,8	2,0	1,9	2,1	2,0	1,9
Rom i alt	8115	6601	6143	458	1513	471	141	901
Rom pr. bustad	4,3	4,7	4,8	3,2	3,3	3,4	2,8	3,3

¹ Medrekna kjøkken, gang, bad o.l.

Tabell 15. Bustader etter talet på rom og talet på busette. 3. november 1990

Talet på busette	I alt	Talet på rom								
		1	2	3	4	5	6	7	8	9 eller flere
I alt	1880	74	264	314	451	347	195	103	67	65
1	617	54	189	141	106	65	28	12	14	8
2	474	9	39	91	146	98	50	21	7	13
3	285	5	19	41	84	51	37	20	16	12
4	290	4	4	29	75	78	50	25	11	14
5	150	1	11	5	31	41	21	15	15	10
6	48	-	-	6	8	11	8	8	-	7
7	10	1	2	-	-	1	1	1	4	-
8	3	-	-	1	-	1	-	-	-	1
9	2	-	-	-	-	1	-	1	-	-
10 eller flere	1	-	-	-	1	-	-	-	-	-

Tabell 16. Bustader etter byggjeår for huset og hustype/eigeform/kjelde til oppvarming. Busette og rom, etter byggjeår for huset. 3. november 1990

	I alt	Byggjeår for huset							
		-1900	1901-1920	1921-1940	1941-1945	1946-1960	1961-1970	1971-1980	1981-1990
Bustader i alt	1880	104	129	344	21	387	220	328	347
Hustype									
Frittliggjande einebustad eller våningshus knytt til gardsdrift	1368	98	112	248	14	287	188	232	189
Hus i kjede, rekkjehus, terrassehus eller vertikaldelt tomannsbustad	254	2	3	11	-	47	16	71	104
Horisontaldelt tomannsbustad eller anna bustadbygg med mindre enn 3 etasjar	136	2	9	54	3	29	7	12	20
Blokk, leigegard eller anna bustadbygg med 3 etasjar eller meir	91	-	1	27	4	18	1	9	31
Forretningsbygg, pensjonat, aldersheim, militærforlegning eller anna bygg for felleshushald	31	2	4	4	-	6	8	4	3
Elge-/leigeform									
Eigd i alt	1416	75	92	248	13	294	165	250	279
Privat	1273	73	86	240	13	281	160	224	196
Gjennom burettslag eller bustadaksjeselskap	143	2	6	8	-	13	5	26	83
Leigd i alt	464	29	37	96	8	93	55	78	68
Som tenestebustad	137	3	10	27	1	24	22	38	12
For eit avgrensa tidsrom	51	3	4	11	1	9	7	5	11
På andre vilkår	276	23	23	58	6	60	26	35	45
Kjelder til oppvarming									
Éi kjelde, i alt	560	30	34	84	7	99	66	100	140
Sentralvarme	38	1	1	4	-	8	9	8	7
Elektriske omnar, varmekablar e.l.	356	11	19	49	2	51	31	68	125
Omnar for flytande brensel	27	2	2	9	1	4	5	4	-
Omnar for fast brensel	139	16	12	22	4	36	21	20	8
To eller fleire kjelder, i alt	1320	74	95	260	14	288	154	228	207
Elektriske omnar og omnar for fast brensel	985	62	81	201	8	218	97	137	181
Elektriske omnar og omnar for flytande brensel	119	6	6	27	1	32	19	22	6
Omnar for fast og flytande brensel	15	2	-	1	-	4	1	4	3
Sentralvarme og éi eller fleire andre kjelder	24	1	-	2	2	1	4	8	6
Andre kombinasjonar	177	3	8	29	3	33	33	57	11
Busette i alt	4740	257	316	774	46	843	545	965	994
Busette pr. bustad	2,5	2,5	2,4	2,3	2,2	2,2	2,5	2,9	2,9
Rom i alt	8115	488	582	1412	88	1591	985	1519	1449
Rom pr. bustad	4,3	4,7	4,5	4,1	4,2	4,1	4,5	4,6	4,2

Tabell 17. Bustader og busette. Sanitærutstyr, storleik og tilgjenge. 3. november 1990

	I alt	Sanitærutstyr			
		Med WC		Utan WC	
		Med bad	Utan bad	Med bad	Utan bad
I alt	1880	1784	38	12	46
Talet på rom på 6 m² eller større					
(kjøkken, gang, bad o.l. er <i>ikkje</i> rekna med)					
1 rom	74	60	5	1	8
Med kjøkken 6 m ² eller større	35	30	1	-	4
Med kjøkken mindre enn 6 m ²	34	28	3	-	3
Utan kjøkken	5	2	1	1	1
2 rom	264	239	9	3	13
Med kjøkken 6 m ² eller større	174	156	5	3	10
Med kjøkken mindre enn 6 m ²	84	77	4	-	3
Utan kjøkken	6	6	-	-	-
3 rom	314	291	11	3	9
4 rom	451	437	4	3	7
5 rom	347	338	6	-	3
6 rom	195	192	1	1	1
7 rom	103	100	1	-	2
8 rom	67	65	-	-	2
9 rom eller fleire	65	62	1	1	1
Etasjeplassering. Heis					
Bustader med bustadrom i					
éin etasje i alt	1098	1027	30	6	35
Kjellaretasje	68	64	-	-	4
Underetasje	57	55	-	1	1
1. etasje	712	677	16	3	16
2. etasje	229	204	9	2	14
3. etasje	26	23	3	-	-
4. etasje	6	4	2	-	-
I hus med heis	2	1	1	-	-
I hus utan heis	4	3	1	-	-
5. etasje eller høgare	-	-	-	-	-
I hus med heis	-	-	-	-	-
I hus utan heis	-	-	-	-	-
Bustader med bustadrom i					
fleire etasjar i alt	782	757	8	6	11
1. etasje og underetasje/kjellar	187	183	1	2	1
1. og 2. etasje	473	453	6	4	10
1. og 2. etasje og underetasje/kjellar	84	83	1	-	-
1., 2. og 3. etasje	18	18	-	-	-
Andre etasjekombinasjonar	20	20	-	-	-
Busette i alt	4740	4587	64	21	68
Busette pr. bustad	2,5	2,6	1,7	1,8	1,5
Rom i alt	8115	7798	124	43	149
Rom pr. bustad	4,3	4,4	3,3	3,6	3,2

Tabell 18. Bustader etter standarindikatorar. Busette etter alder og standardindikatorar.
3. november 1990

	Bustader	Busette									
		I alt	0-19	20-29	30-39	40-49	50-59	60-69	70-79	80-89	90-
I alt	1880	4740	1180	791	646	546	381	475	461	235	25
Hustype											
Frittliggjande einebustad eller våningshus knytt til gardsdrift ..	1368	3688	950	549	476	432	322	398	362	181	18
Småhus	390	809	184	171	134	85	44	65	78	43	5
Blokk, leigegard, forretningsbygg, bygg for felleshushald e.l.	122	243	46	71	36	29	15	12	21	11	2
Talet på rom. Kjøkken											
1 - 2 rom	338	524	62	133	62	42	30	47	90	52	6
Med kjøkken	327	505	59	127	60	40	27	47	87	52	6
Utan kjøkken	11	19	3	6	2	2	3	-	3	-	-
3 - 4 rom	765	1794	401	317	248	167	147	193	207	105	9
5 rom eller fleire	777	2422	717	341	336	337	204	235	164	78	10
Byggjeår											
- 1900	104	257	44	36	26	26	22	47	34	16	6
1901 - 1960	881	1979	366	314	222	178	156	272	299	158	14
1961 - 1990	895	2504	770	441	398	342	203	156	128	61	5
Kjelder til oppvarming											
Éi kjelde, i alt	560	1156	234	247	153	113	85	113	134	68	9
Sentralvarme, elektriske omnar, varmekablar e.l.	394	788	178	189	120	78	52	63	66	35	7
Omnar for flytande brensel ..	27	45	1	5	7	5	3	7	11	6	-
Omnar for fast brensel	139	323	55	53	26	30	30	43	57	27	2
To eller fleire kjelder, i alt	1320	3584	946	544	493	433	296	362	327	167	16
Elektriske omnar og omnar for fast brensel	985	2729	737	424	394	316	215	249	256	126	12
Elektriske omnar og omnar for flytande brensel	119	263	46	42	24	24	26	54	27	19	1
Omnar for fast og flytande brensel	15	33	8	2	1	8	3	5	5	1	-
Sentralvarme og éi eller fleire andre kjelder	24	80	29	7	8	13	5	11	3	4	-
Andre kombinasjonar	177	479	126	69	66	72	47	43	36	17	3
Sanitærforhold											
Har både bad og WC	1784	4587	1165	766	639	535	372	443	428	218	21
Har WC, men ikkje bad	38	64	6	10	4	4	5	16	10	6	3
Har bad, men ikkje WC	12	21	-	4	2	-	-	6	7	2	-
Har verken bad eller WC	46	68	9	11	1	7	4	10	16	9	1
Etasjeplassering. Høls											
Bustader med bustadrom i éin etasje i alt	1098	2440	532	437	324	263	205	256	264	146	13
1. etasje, kjellaretasje eller underetasje	837	1913	427	331	261	204	167	200	206	107	10
2. etasje eller høgare	261	527	105	106	63	59	38	56	58	39	3
I hus med høls	2	2	-	1	-	-	-	-	-	-	1
I hus utan høls	259	525	105	105	63	59	38	56	58	39	2
Bustader med bustadrom i fleire etasjar	782	2300	648	354	322	283	176	219	197	89	12
Plan i bustaden											
Bustader med kjøkken, bad, WC og minst eitt bustadrom på eitt plan	1605	4121	1051	663	573	491	342	404	382	197	18
Eige-/leigeform											
Eigd i alt	1416	3838	987	579	528	457	326	417	360	167	17
Privat	1273	3550	921	489	479	436	309	399	346	155	16
Gjennom burettslag e.l.	143	288	66	90	49	21	17	18	14	12	1
Leigd	464	902	193	212	118	89	55	58	101	68	8
Talet på busette											
1	617	617	4	113	77	41	37	89	129	114	13
2	474	948	42	96	59	74	100	240	242	89	6
3	285	855	166	193	123	93	120	83	61	14	2
4	290	1160	449	193	214	183	63	40	9	8	1
5	150	750	346	112	127	108	38	9	6	3	1
6 eller fleire	64	410	173	84	46	47	23	14	14	7	2

Tabell 19. Hushald, familiar og personar, etter hushaldstype¹. Hushald etter hushaldstype¹ og talet på familiar i hushaldet/yrkesaktivitet i hushaldet/eigeform/talet på rom i bustaden og kjøkken. 3. november 1990

	I alt	Eierson- hushald	Fleirpersonhushald utan barn			Fleirpersonhushald med barn			
			I alt	2 per- sonar	3 per- sonar eller fleire	I alt	1 barn	2 barn	3 barn eller fleire
Personar i alt	4740	617	1741	882	859	2382	823	956	603
Familiar i alt	2142	617	823	524	299	702	298	277	127
Hushald i alt	1880	617	685	441	244	578	241	226	111
Talet på familiar i hushaldet									
1 familie	1633	617	555	358	197	461	186	179	96
2 familiar	233	-	122	83	39	111	53	44	14
3 familiar	13	-	8	-	8	5	2	2	1
4 familiar eller fleire	1	-	-	-	-	1	-	1	-
Yrkesaktivitet. Talet på yrkesaktive i veka									
Hushald utan yrkesaktive	591	351	216	198	18	24	16	6	2
Hushald med 1 yrkesaktiv	552	266	168	112	56	118	52	46	20
Heiltid ²	461	234	132	84	48	95	43	36	16
Deltid	91	32	36	28	8	23	9	10	4
Hushald med 2 yrkesaktive	560	-	209	131	78	351	124	151	76
Begge på heiltid	332	-	140	92	48	192	73	86	33
Ein på heiltid	219	-	63	34	29	156	50	63	43
Ingen på heiltid	9	-	6	5	1	3	1	2	-
Hushald med 3 yrkesaktive	123	-	58	-	58	65	38	17	10
Alle på heiltid	58	-	33	-	33	25	20	4	1
To på heiltid	50	-	20	-	20	30	15	9	6
Ein på heiltid	15	-	5	-	5	10	3	4	3
Ingen på heiltid	-	-	-	-	-	-	-	-	-
Hushald med 4 yrkesaktive og over	54	-	34	-	34	20	11	6	3
Eige-/leigeform									
Eigd i alt	1416	350	591	385	206	475	189	189	97
Privat	1273	277	560	361	199	436	169	172	95
Gjennom burettslag e.l.	143	73	31	24	7	39	20	17	2
Leigd i alt	464	267	94	56	38	103	52	37	14
Som tenestebustad	137	74	25	14	11	38	18	12	8
For eit avgrensa tidsrom	51	33	5	1	4	13	7	4	2
På andre vilkår	276	160	64	41	23	52	27	21	4
Talet på rom. Kjøkken									
1 rom	74	54	11	5	6	9	6	2	1
Med kjøkken 6 m ² eller større	35	27	7	4	3	1	-	-	1
Med kjøkken mindre enn 6 m ²	34	23	3	1	2	8	6	2	-
Utan kjøkken	5	4	1	-	1	-	-	-	-
2 rom	264	189	47	35	12	28	17	8	3
Med kjøkken 6 m ² eller større	174	122	36	26	10	16	7	6	3
Med kjøkken mindre enn 6 m ²	84	64	10	8	2	10	8	2	-
Utan kjøkken	6	3	1	1	-	2	2	-	-
3 rom	314	141	107	88	19	66	33	24	9
4 rom	451	106	198	133	65	147	65	62	20
5 rom	347	65	142	95	47	140	50	51	39
6 rom	195	28	83	47	36	84	33	38	13
7 rom	103	12	47	19	28	44	16	20	8
8 rom	67	14	22	7	15	31	12	9	10
9 rom eller fleire	65	8	28	12	16	29	9	12	8

¹ I denne tabellen er barn (ugifte heimebuande) 18 år og over haldne utanfor ved grupperinga av hushald etter type. Hushald som har barn berre i alderen 18 år og over, er derfor rekna som fleirpersonhushald utan barn. ² Heiltid er *samla* avtala/vanleg arbeidstid på 30 timar eller meir i veka (alle arbeidsforhold).

Tabell 20. Hushald, familiar og personar, etter hushaldsstorleik/hushaldstype. Absolutte tal og prosent.
3. november 1990

	Absolutte tal			Prosent		
	Personar	Familiar	Hushald	Personar	Familiar	Hushald
I alt	4740	2142	1880	100,0	100,0	100,0
Hushaldsstorleik						
1 person	617	617	617	13,0	28,8	32,8
2 personar	948	558	474	20,0	26,1	25,2
3 personar	855	354	285	18,0	16,5	15,2
4 personar	1160	338	290	24,5	15,8	15,4
5 personar eller fleire	1160	275	214	24,5	12,8	11,4
Hushaldstype						
Éinpersonhushald	617	617	617	13,0	28,8	32,8
Alder						
- 24	50	50	50	1,1	2,3	2,7
25 - 34	117	117	117	2,5	5,5	6,2
35 - 44	53	53	53	1,1	2,5	2,8
45 - 69	141	141	141	3,0	6,6	7,5
70 - 79	129	129	129	2,7	6,0	6,9
80 - 84	70	70	70	1,5	3,3	3,7
85 - 89	44	44	44	0,9	2,1	2,3
90 -	13	13	13	0,3	0,6	0,7
Fleirpersonhushald utan barn ¹	1741	823	685	36,7	38,4	36,4
Alder eldste person						
- 24	8	8	4	0,2	0,4	0,2
25 - 34	66	54	33	1,4	2,5	1,8
35 - 44	81	50	35	1,7	2,3	1,9
45 - 69	943	374	340	19,9	17,5	18,1
70 - 79	423	210	181	8,9	9,8	9,6
80 - 84	129	77	56	2,7	3,6	3,0
85 - 89	60	34	26	1,3	1,6	1,4
90 -	31	16	10	0,7	0,7	0,5
Fleirpersonhushald med barn ¹	2382	702	578	50,3	32,8	30,7
Alder yngste barn						
0 - 6	1260	398	311	26,6	18,6	16,5
7 - 15	930	252	218	19,6	11,8	11,6
16 - 17	192	52	49	4,1	2,4	2,6
Talet på barn i hushaldet						
1 barn	823	298	241	17,4	13,9	12,8
2 barn	956	277	226	20,2	12,9	12,0
3 barn	483	104	92	10,2	4,9	4,9
4 barn eller fleire	120	23	19	2,5	1,1	1,0

¹ I denne tabellen er barn (ugifte heimebuande) 18 år og over haldne utanfor ved grupperinga av hushald etter type. Hushald som har barn berre i alderen 18 år og over, er derfor rekna som fleirpersonhushald utan barn.

Tabell 21. Hushald etter hushaldstype¹ og disponering av personbil/sortering av avfall. 3. november 1990

	I alt	Hushald med barn	Hushald utan barn					
			I alt	Alder eldste person				
				-24	25-44	45-69	70-79	80-
I alt	1880	578	1302	54	238	481	310	219
Disponering av personbil								
1 bil	1020	372	648	35	157	272	123	61
2 bilar	279	145	134	2	19	83	21	9
3 bilar eller fleire	50	27	23	1	1	17	4	-
Hushaldet disponerer ikkje bil	531	34	497	16	61	109	162	149
Sortering av avfall (kjeldesortering)								
Hushaldet sorterer avfall, i alt	743	289	454	15	89	188	113	49
Papir ²	98	32	66	2	7	25	22	10
Glas ²	610	254	356	10	72	150	89	35
Batteri ²	493	222	271	9	59	124	53	26
Måling, lakk, olje e.l. ²	57	26	31	2	7	16	3	3
Anna avfall ²	180	52	128	2	13	53	37	23
Hushaldet sorterer ikkje avfall	1137	289	848	39	149	293	197	170

¹ I denne tabellen er barn (ugifte heimebuande) 18 år og over haldne utanfor ved grupperinga av hushald etter type. Hushald som har barn berre i alderen 18 år og over, er derfor rekna som hushald utan barn. ² Nokre hushald sorterer fleire typar avfall. Derfor blir summen av hushald etter avfallstype større enn talet på hushald som sorterer avfall i alt.

Tabell 22. Familjar i privathushald etter familietype. Personar etter alder og familietype. 3. november 1990

Alder	I alt	Einsleg	Ektepar utan ugifte barn	Ektepar med ugifte barn	Mor med barn	Far med barn
Familjar						
I alt	2142	944	338	648	184	28
Personar						
I alt	4740	944	676	2594	461	65
0 - 4	316	2	-	214	100	-
5 - 9	274	1	-	233	38	2
10 - 14	281	1	-	244	32	4
15 - 19	309	7	-	248	40	14
20 - 24	396	81	3	247	58	7
25 - 29	395	132	13	200	46	4
30 - 34	332	89	11	195	36	1
35 - 39	314	51	7	225	27	4
40 - 44	289	53	13	193	25	5
45 - 49	257	25	19	193	15	5
50 - 54	187	22	31	118	10	6
55 - 59	194	27	52	103	9	3
60 - 64	213	42	88	76	4	3
65 - 69	262	73	137	46	4	2
70 - 74	242	85	122	28	5	2
75 - 79	219	87	103	22	7	-
80 - 84	157	92	53	7	4	1
85 - 89	78	56	18	2	1	1
90 -	25	18	6	-	-	1

Tabell 23. Hovudtal for par og personar i par. 3. november 1990

	I alt	Gifte			Sambuande		
		I alt	Utan barn ¹	Med barn ¹	I alt	Utan barn ¹	Med barn ¹
Par							
I alt							
Talet på barn i hushaldet¹							
0							
1							
2							
3							
4							
5 og over							
Yrkesaktiviteten til paret i veka 27. oktober - 2. november 1990							
Ingen yrkesaktiv							
Ein yrkesaktiv							
Begge yrkesaktive							
Personar							
I alt							
Alder							
0 - 19							
20 - 29							
30 - 39							
40 - 49							
50 - 59							
60 - 69							
70 -							
Høgste utdanning							
Barne- og ungdomsskolenivå							
Gymnasnivå							
Universitets- og høgskolenivå							
Uoppgitt, inga utdanning eller utdanning på førskolenivå							

Tala i denne tabellen er ikkje ferdige. Tabellen, som vil bli utarbeidd seinare, kan ein få ved å vende seg til Statistisk sentralbyrå, Folketeljingskontoret.

¹ I denne tabellen er barn (ugifte heimebuande) 18 år og over haldne utanfor ved grupperinga av hushald etter type. Par som har barn berre i alderen 18 år og over, er derfor rekna som par utan barn.

Tabell 24. Barn 0-17 år etter alder, familietype og mors/fars yrkesaktivitet i veka 27. oktober - 2. november 1990

Alder	I alt	Ektepar med barn			Mor med barn		Far med barn	
		Ingen av foreldra yrkesaktive	Ein av foreldra yrkesaktiv	Begge foreldra yrkesaktive	Mor ikkje yrkesaktiv	Mor yrkesaktiv	Far ikkje yrkesaktiv	Far yrkesaktiv
I alt ¹	1043	17	133	696	50	136	-	11
0	75	2	14	23	16	20	-	-
1	64	1	12	33	4	14	-	-
2	64	1	9	33	7	14	-	-
3	55	1	10	32	6	6	-	-
4	56	-	6	37	-	13	-	-
5	56	1	7	36	4	8	-	-
6	60	3	11	38	4	4	-	-
7	44	2	9	28	-	5	-	-
8	75	3	9	54	2	7	-	-
9	38	-	3	29	1	3	-	2
10	61	-	5	50	-	5	-	1
11	51	-	3	37	2	9	-	-
12	48	-	5	36	-	6	-	1
13	64	-	7	50	1	4	-	2
14	56	-	5	46	1	4	-	-
15	58	-	3	49	1	3	-	2
16	59	1	9	41	1	6	-	1
17	59	2	6	44	-	5	-	2

¹ Barn 0-17 år i alt er ikkje det same som personar 0-17 år i alt. Sjå tekstdelen, pkt. 4.1.

Tabell 25. Personar 67 år og over. Alder, talet på personar i hushaldet, hushaldstype og indikatorar for bustadstandard. 3. november 1990

	I alt	67 - 69 år		70 - 79 år		80 - 89 år		90 år og over	
		Bur aleine	Bur med fleire	Bur aleine	Bur med fleire	Bur aleine	Bur med fleire	Bur aleine	Bur med fleire
I alt	973	40	133	129	355	114	159	13	30
I felleshushald	82	-	3	-	23	-	38	-	18
I privathushald i alt	891	40	130	129	332	114	121	13	12
Hustype									
Frittliggjande einobustad eller våningshus knytt til gardsdrift	706	32	113	83	279	84	97	7	11
Småhus	146	8	12	38	40	24	19	4	1
Blokk, leigegard, forretningsbygg, bygg for felleshushald e.l.	39	-	5	8	13	6	5	2	-
Talet på rom. Kjøkken									
1 - 2 rom	166	9	9	54	36	37	15	5	1
Med kjøkken	163	9	9	52	35	37	15	5	1
Utan kjøkken	3	-	-	2	1	-	-	-	-
3 - 4 rom	397	20	56	48	159	47	58	6	3
5 rom eller fleire	328	11	65	27	137	30	48	2	8
Byggjeår									
- 1900	70	2	12	9	25	7	9	4	2
1901 - 1960	577	29	77	83	216	79	79	7	7
1961 - 1990	244	9	41	37	91	28	33	2	3
Kjelder til oppvarming									
Éi kjelde, i alt	257	15	31	45	89	41	27	5	4
Sentralvarme, elektriske omnar, varmekablar e.l.	139	14	17	25	41	24	11	4	3
Omnar for flytande brensel	18	-	1	4	7	4	2	-	-
Omnar for fast brensel	100	1	13	16	41	13	14	1	1
To eller fleire kjelder, i alt	634	25	99	84	243	73	94	8	8
Sentralvarme og éi eller fleire andre kjelder	9	-	2	1	2	1	3	-	-
Andre kombinasjonar	625	25	97	83	241	72	91	8	8
Sanitærforhold									
Har både bad og WC	826	37	122	111	317	105	113	10	11
Har WC, men ikkje bad	25	1	5	5	5	3	3	2	1
Har bad, men ikkje WC	9	-	-	2	5	1	1	-	-
Har verken bad eller WC	31	2	3	11	5	5	4	1	-
Etasjeplassering. Hels									
Bustader med bustadrom i éin etasje i alt	521	26	72	98	166	82	64	10	3
1. etasje, kjellaretasje eller underetasje	403	20	60	74	132	61	46	8	2
2. etasje eller høgare	118	6	12	24	34	21	18	2	1
I hus med heis	1	-	-	-	-	-	-	1	-
I hus utan heis	117	6	12	24	34	21	18	1	1
Bustader med bustadrom i fleire etasjar	370	14	58	31	166	32	57	3	9
Plan i bustaden									
Bustader med kjøkken, bad, WC og minst eitt bustadrom på eitt plan	746	33	116	102	280	97	100	9	9
Eige-/leigeform									
Eigd i alt	692	32	116	80	280	66	101	6	11
Privat	659	28	114	72	274	60	95	5	11
Gjennom burettslag e.l.	33	4	2	8	6	6	6	1	-
Leigd	199	8	14	49	52	48	20	7	1

Tabell 26. Folkemengda etter alder, kjønn og type bustadstrøk/grunnkrins. 3. november 1990

	I alt	Alder										
		0-6	7-15	16-19	20-24	25-29	30-49	50-59	60-66	67-69	70-79	80-
Kommunen	4828	432	497	251	396	395	1195	382	307	173	484	316
Menn	2424	224	240	105	199	233	651	193	164	89	220	106
Kvinner	2404	208	257	146	197	162	544	189	143	84	264	210
Type bustadstrøk og kjønn												
Tettsteder												
Tettbygde strøk	3289	319	333	153	270	308	835	246	214	114	302	195
Menn	1639	168	161	61	125	181	456	121	114	56	132	64
Kvinner	1650	151	172	92	145	127	379	125	100	58	170	131
5521 Høyanger	1673	148	142	68	138	159	392	125	135	70	181	115
Menn	832	76	77	29	59	98	221	56	66	35	80	35
Kvinner	841	72	65	39	79	61	171	69	69	35	101	80
5522 Dale	540	86	63	26	57	65	150	23	11	11	31	17
Menn	284	50	30	13	31	32	83	18	8	3	8	8
Kvinner	256	36	33	13	26	33	67	5	3	8	23	9
5523 Austreim	496	39	80	40	35	33	169	39	14	9	29	9
Menn	236	22	36	11	14	19	83	22	9	4	11	5
Kvinner	260	17	44	29	21	14	86	17	5	5	18	4
5524 Kyrkjebø	220	24	7	6	15	19	47	20	16	6	24	36
Menn	105	13	1	2	6	12	27	8	11	3	13	9
Kvinner	115	11	6	4	9	7	20	12	5	3	11	27
5525 Vadheim	360	22	41	13	25	32	77	39	38	18	37	18
Menn	182	7	17	6	15	20	42	17	20	11	20	7
Kvinner	178	15	24	7	10	12	35	22	18	7	17	11
Spreittbygde strøk	1502	107	164	96	120	81	355	136	92	58	179	114
Menn	768	53	79	43	71	49	190	72	50	32	88	41
Kvinner	734	54	85	53	49	32	165	64	42	26	91	73
Uoppgitt	37	6	-	2	6	6	5	-	1	1	3	7
Delområde, grunnkrins og kjønn												
01 Måren	3199	305	315	157	283	288	830	234	191	115	294	187
Menn	1598	163	157	63	130	168	453	119	101	57	126	61
Kvinner	1601	142	158	94	153	120	377	115	90	58	168	126
0101 Måren	14	-	-	-	-	-	4	-	2	3	4	1
Menn	8	-	-	-	-	-	2	-	-	3	2	1
Kvinner	6	-	-	-	-	-	2	-	2	-	2	-
0102 Høyanger 1	315	27	16	18	33	28	76	27	29	17	34	10
Menn	162	15	8	9	16	18	43	13	13	8	18	1
Kvinner	153	12	8	9	17	10	33	14	16	9	16	9
0103 Høyanger 2	337	29	21	10	29	26	68	37	30	14	43	30
Menn	158	15	10	3	10	16	37	21	13	5	19	9
Kvinner	179	14	11	7	19	10	31	16	17	9	24	21
0104 Høyanger 3	315	31	29	14	25	21	69	24	21	16	40	25
Menn	152	19	12	6	9	12	38	10	12	10	18	6
Kvinner	163	12	17	8	16	9	31	14	9	6	22	19
0105 Høyanger 4	641	55	69	27	53	76	167	35	48	21	51	39
Menn	331	24	43	12	27	49	94	13	24	12	20	13
Kvinner	310	31	26	15	26	27	73	22	24	9	31	26
0106 Høyanger 5	33	4	1	-	4	-	10	4	2	3	4	1
Menn	15	1	1	-	3	-	4	1	2	-	3	-
Kvinner	18	3	-	-	1	-	6	3	-	3	1	1
0107 Høyanger 6	540	86	63	26	57	65	150	23	11	11	31	17
Menn	284	50	30	13	31	32	83	18	8	3	8	8
Kvinner	256	36	33	13	26	33	67	5	3	8	23	9
0108 Høyanger 7	95	7	11	1	5	8	18	5	7	6	15	12
Menn	47	3	7	1	1	3	12	1	4	3	6	6
Kvinner	48	4	4	-	4	5	6	4	3	3	9	6
0109 Høyanger 8	2	-	-	1	-	-	-	1	-	-	-	-
Menn	1	-	-	-	-	-	-	1	-	-	-	-
Kvinner	1	-	-	1	-	-	-	-	-	-	-	-
0111 Berge	48	-	1	2	6	5	10	3	3	4	9	5
Menn	25	-	-	1	2	3	7	2	1	3	4	2
Kvinner	23	-	1	1	4	2	3	1	2	1	5	3
0112 Austreim	507	39	81	41	36	33	173	41	16	9	29	9
Menn	242	22	37	12	14	19	85	23	10	4	11	5
Kvinner	265	17	44	29	22	14	88	18	6	5	18	4
0113 Kyrkjebø	352	27	23	17	35	26	85	34	22	11	34	38
Menn	173	14	9	6	17	16	48	16	14	6	17	10
Kvinner	179	13	14	11	18	10	37	18	8	5	17	28
02 Søreide	447	33	48	21	41	29	88	43	31	15	60	38
Menn	235	15	23	9	28	17	48	22	18	7	32	16
Kvinner	212	18	25	12	13	12	40	21	13	8	28	22

Tabell 26 (framh.). Folkemengda etter alder, kjønn og type bustadstrøk/grunnkrins. 3. november 1990

	I alt	Alder										
		0-6	7-15	16-19	20-24	25-29	30-49	50-59	60-66	67-69	70-79	80-
Delområde, grunnkrins og kjønn (framh.)												
0201 Ortnevik	124	11	12	5	17	8	26	12	5	5	15	8
Menn	74	7	8	3	11	5	13	8	3	3	9	4
Kvinner	50	4	4	2	6	3	13	4	2	2	6	4
0202 Søreide	66	6	12	3	1	3	20	3	2	3	9	4
Menn	35	3	7	1	1	2	11	1	2	1	5	1
Kvinner	31	3	5	2	-	1	9	2	-	2	4	3
0203 Bjordal	158	11	14	9	15	12	23	19	16	6	19	14
Menn	79	5	4	3	11	7	12	8	10	3	10	6
Kvinner	79	6	10	6	4	5	11	11	6	3	9	8
0204 Ikkjøfjord	99	5	10	4	8	6	19	9	8	1	17	12
Menn	47	-	4	2	5	3	12	5	3	-	8	5
Kvinner	52	5	6	2	3	3	7	4	5	1	9	7
03 Lavik	1151	88	134	72	70	72	273	105	84	42	127	84
Menn	579	43	60	33	41	45	146	52	45	24	62	28
Kvinner	572	45	74	39	29	27	127	53	39	18	65	56
0301 Vadheim	420	29	46	15	27	37	91	43	42	19	44	27
Menn	211	13	18	7	15	22	49	20	21	12	23	11
Kvinner	209	16	28	8	12	15	42	23	21	7	21	16
0302 Vikum	97	3	8	4	11	5	24	13	8	2	13	6
Menn	49	-	4	2	7	5	12	7	5	1	5	1
Kvinner	48	3	4	2	4	-	12	6	3	1	8	5
0303 Torvund	100	5	10	6	4	3	30	3	11	6	16	6
Menn	52	3	4	1	4	1	20	1	4	4	9	1
Kvinner	48	2	6	5	-	2	10	2	7	2	7	5
0304 Lavik	311	26	42	24	14	12	69	28	12	7	37	40
Menn	149	13	20	12	8	8	33	14	8	4	15	14
Kvinner	162	13	22	12	6	4	36	14	4	3	22	26
0305 Lavikdal	223	25	28	23	14	15	59	18	11	8	17	5
Menn	118	14	14	11	7	9	32	10	7	3	10	1
Kvinner	105	11	14	12	7	6	27	8	4	5	7	4
Uoppgitt	31	6	-	1	2	6	4	-	1	1	3	7

Tabell 27. Yrkesaktive 16 år og over i året, etter næring, kjønn og type bustadstrøk/grunnkrins.
3. november 1990

	I alt	Jord- bruk, skog- bruk, fiske og fangst	Oljeut- vinning og berg- verks- drift	Industri	Kraft- og vass- for- syning	Bygge- og anleggs- verk- semd	Vare- handel, hotell- og restau- rant- verk- semd	Transport, lagring, post- og telekom- munika- sjonar	Bank-, finan- sierings- og forsikrings- verksemd, eigedoms- drift og forretnings- messig teneste- yting	Offent- leg, sosial og privat teneste- yting
Kommunen	2608	240	16	911	47	150	232	109	59	844
Menn	1428	152	10	719	44	139	59	73	16	216
Kvinner	1180	88	6	192	3	11	173	36	43	628
Type bustadstrøk og kjønn										
Tettsteder										
Tettbygde strøk	1795	27	9	785	37	70	173	49	39	606
Menn	973	18	6	617	35	63	42	33	10	149
Kvinner	822	9	3	168	2	7	131	16	29	457
5521 Høyanger	891	4	3	393	16	25	110	27	23	290
Menn	486	1	2	303	16	23	29	20	9	83
Kvinner	405	3	1	90	-	2	81	7	14	207
5522 Dale	301	2	1	186	8	10	18	5	2	69
Menn	170	2	-	141	8	9	1	2	-	7
Kvinner	131	-	1	45	-	1	17	3	2	62
5523 Austreim	302	5	2	120	10	9	11	6	10	129
Menn	150	4	2	95	9	8	4	3	-	25
Kvinner	152	1	-	25	1	1	7	3	10	104
5524 Kyrkjebø	107	6	2	14	-	7	7	-	2	69
Menn	58	5	2	13	-	6	3	-	1	28
Kvinner	49	1	-	1	-	1	4	-	1	41
5525 Vadheim	194	10	1	72	3	19	27	11	2	49
Menn	109	6	-	65	2	17	5	8	-	6
Kvinner	85	4	1	7	1	2	22	3	2	43
Spreittbygde strøk	797	211	7	122	10	79	58	58	17	235
Menn	444	132	4	98	9	76	16	38	6	65
Kvinner	353	79	3	24	1	3	42	20	11	170
Uoppgitt	16	2	-	4	-	1	1	2	3	3
Delområde, grunnkrins og kjønn										
01 Måren	1759	38	8	759	34	55	157	46	40	622
Menn	949	24	6	590	33	49	39	31	11	166
Kvinner	810	14	2	169	1	6	118	15	29	456
0101 Måren	5	2	-	-	-	-	-	1	-	2
Menn	2	1	-	-	-	-	-	-	-	1
Kvinner	3	1	-	-	-	-	-	1	-	1
0102 Høyanger 1	181	-	2	80	5	3	29	7	3	52
Menn	102	-	2	64	5	2	8	5	2	14
Kvinner	79	-	-	16	-	1	21	2	1	38
0103 Høyanger 2	168	-	-	63	4	9	25	5	1	61
Menn	91	-	-	47	4	9	9	4	-	18
Kvinner	77	-	-	16	-	-	16	1	1	43
0104 Høyanger 3	143	-	-	71	2	-	22	2	3	43
Menn	73	-	-	53	2	-	6	1	2	9
Kvinner	70	-	-	18	-	-	16	1	1	34
0105 Høyanger 4	372	5	-	163	5	11	31	13	16	128
Menn	208	2	-	126	5	10	7	10	6	42
Kvinner	164	3	-	37	-	1	24	3	10	86
0106 Høyanger 5	19	-	-	8	-	-	1	-	-	10
Menn	11	-	-	8	-	-	-	-	-	3
Kvinner	8	-	-	-	-	-	1	-	-	7
0107 Høyanger 6	301	2	1	186	8	10	18	5	2	69
Menn	170	2	-	141	8	9	1	2	-	7
Kvinner	131	-	1	45	-	1	17	3	2	62
0108 Høyanger 7	39	-	1	21	-	2	4	-	1	10
Menn	19	-	-	16	-	2	-	-	-	1
Kvinner	20	-	1	5	-	-	4	-	1	9
0109 Høyanger 8	2	-	-	2	-	-	-	-	-	-
Menn	1	-	-	1	-	-	-	-	-	-
Kvinner	1	-	-	1	-	-	-	-	-	-
0111 Berge	30	13	-	5	-	2	-	2	1	7
Menn	16	7	-	4	-	2	-	2	-	1
Kvinner	14	6	-	1	-	-	-	-	1	6
0112 Austreim	310	5	2	123	10	9	12	7	10	132
Menn	153	4	2	97	9	8	4	4	-	25
Kvinner	157	1	-	26	1	1	8	3	10	107

Tabell 27 (framh.). Yrkesaktive 16 år og over i året, etter næring, kjønn og type bustadstrøk/grunnkrins.
3. november 1990

	I alt	Jord- bruk, skog- bruk, fiske og fangst	Oljeut- vinning og berg- verks- drift	Industri	Kraft- og vass- for- syning	Byggje- og anleggs- verk- semd	Vare- handel, hotell- og restau- rant- verk- semd	Transport, lagring, post- og telekom- munika- sjonar	Bank-, finan- sierings- og forsikrings- verksemd, eigedoms- drift og forretnings- messig teneste- yting	Offent- leg, sosial og privat tenes- teyting
Delområde, grunnkrins og kjønn (framh.)										
0113 Kyrkjebø	189	11	2	37	-	9	15	4	3	108
Menn	103	8	2	33	-	7	4	3	1	45
Kvinner	86	3	-	4	-	2	11	1	2	63
02 Søreide	237	112	5	16	2	18	15	16	4	49
Menn	137	72	4	13	2	17	4	8	2	15
Kvinner	100	40	1	3	-	1	11	8	2	34
0201 Ortnevik	69	38	1	6	-	3	3	2	1	15
Menn	42	25	1	5	-	3	1	1	1	5
Kvinner	27	13	-	1	-	-	2	1	-	10
0202 Søreide	34	10	1	3	1	-	3	5	2	9
Menn	18	8	1	2	1	-	1	2	1	2
Kvinner	16	2	-	1	-	-	2	3	1	7
0203 Bjordal	86	43	3	4	1	11	8	2	1	13
Menn	48	23	2	3	1	11	2	1	-	5
Kvinner	38	20	1	1	-	-	6	1	1	8
0204 Ikjøfjord	48	21	-	3	-	4	1	7	-	12
Menn	29	16	-	3	-	3	-	4	-	3
Kvinner	19	5	-	-	-	1	1	3	-	9
03 Lavik	600	89	3	133	11	76	60	45	12	171
Menn	335	55	-	113	9	73	16	32	3	34
Kvinner	265	34	3	20	2	3	44	13	9	137
0301 Vadheim	223	20	1	77	5	20	28	11	3	58
Menn	123	14	-	67	4	18	6	8	-	6
Kvinner	100	6	1	10	1	2	22	3	3	52
0302 Vikum	63	4	-	19	1	9	2	4	2	22
Menn	36	1	-	17	1	9	1	3	-	4
Kvinner	27	3	-	2	-	-	1	1	2	18
0303 Torvund	52	16	1	9	1	7	3	2	1	12
Menn	31	10	-	7	-	7	1	2	1	3
Kvinner	21	6	1	2	1	-	2	-	-	9
0304 Lavik	143	14	1	16	1	21	19	14	4	53
Menn	75	7	-	13	1	21	6	10	2	15
Kvinner	68	7	1	3	-	-	13	4	2	38
0305 Lavikdal	119	35	-	12	3	19	8	14	2	26
Menn	70	23	-	9	3	18	2	9	-	6
Kvinner	49	12	-	3	-	1	6	5	2	20
Uoppgitt	12	1	-	3	-	1	-	2	3	2

Tabell 28. Privathushald. Utvalde kjenneteikn for bustadstandard, og disponering av personbil. Bustadstrøk/grunnkrins. 3. november 1990

	Alle privat- hushald	Bustaden har både bad og WC	Kjøkken 6 m ² eller større	Bustaden bygd etter 1960	Hushaldet eig bustaden	Hushaldet dispo- nerer bil	Bustad- romma er på eitt plan	Bustaden ligg i 2. et. eller høgare og huset har ikkje heis
Kommunen	1880	1784	1660	895	1416	1349	1605	274
Type bustadstrøk								
Tettstader								
Tettbygde strøk	1328	1267	1157	641	989	967	1112	223
5521 Høyanger	743	698	630	284	522	507	591	152
5522 Dale	205	202	184	124	170	158	182	34
5523 Austreim	160	156	144	119	132	136	144	11
5524 Kyrkjebø	77	75	66	52	47	55	70	6
5525 Vadheim	143	136	133	62	118	111	125	20
Spreittbygde strøk	529	496	485	237	419	370	472	50
Uoppgitt	23	21	18	17	8	12	21	1
Delområde og grunnkrins								
01 Måren	1294	1234	1123	622	963	933	1085	212
0101 Måren	7	7	7	2	7	1	7	-
0102 Høyanger 1	142	124	121	53	100	92	113	51
0103 Høyanger 2	157	142	135	33	104	93	126	41
0104 Høyanger 3	131	122	119	22	89	91	93	23
0105 Høyanger 4	286	281	232	175	205	212	234	34
0106 Høyanger 5	15	14	15	2	15	10	14	2
0107 Høyanger 6	205	202	184	124	170	158	182	34
0108 Høyanger 7	41	40	35	6	34	25	35	4
0109 Høyanger 8	1	1	1	1	1	1	1	-
0111 Berge	22	22	18	3	15	15	22	5
0112 Austreim	165	161	148	122	136	139	149	11
0113 Kyrkjebø	122	118	108	79	87	96	109	7
02 Søreide	156	145	147	66	124	101	131	19
0201 Ortnevik	39	34	37	10	30	23	27	5
0202 Søreide	20	20	18	10	17	16	19	1
0203 Bjordal	59	54	56	29	48	40	52	8
0204 Ikkjefjord	38	37	36	17	29	22	33	5
03 Lavik	412	387	376	193	323	304	371	43
0301 Vadheim	168	160	157	74	140	125	148	21
0302 Vikum	37	35	34	19	32	31	35	5
0303 Torvund	39	33	33	12	30	26	33	3
0304 Lavik	101	99	87	58	68	70	96	9
0305 Lavikdal	67	60	65	30	53	52	59	5
Uoppgitt	18	18	14	14	6	11	18	-

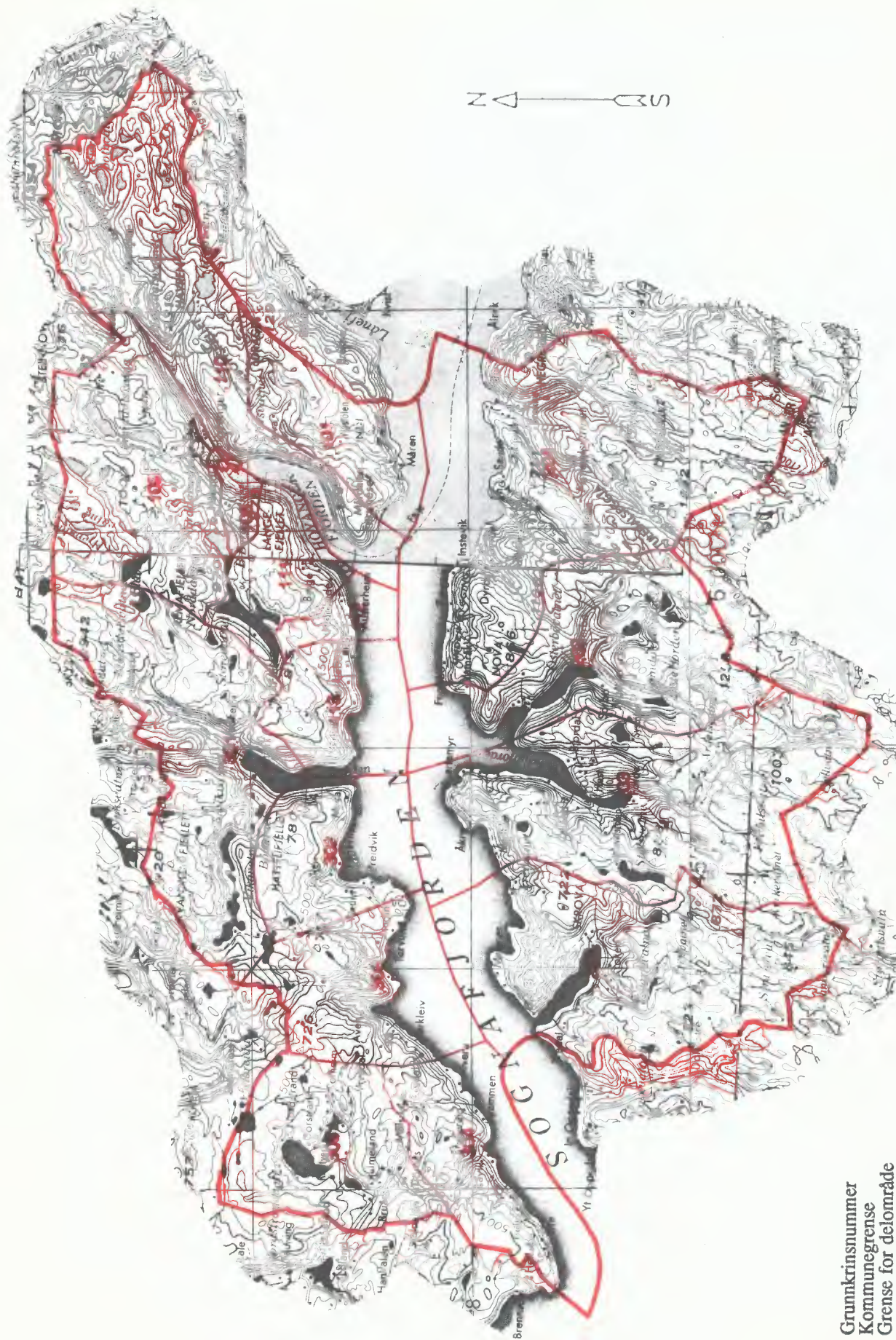

- 207 Grunnkrisnummer
- Kommunegrense
- Grense for delområde og grunnkris

Avgrensing av Dale tettstad

Avgrensing av Høyanger tettstad

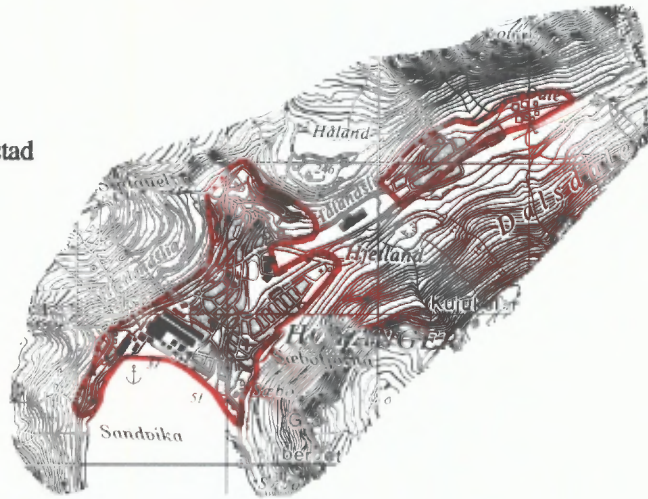

Avgrensing av Kyrkjebø tettstad



Avgrensing av Austreim tettstad

Avgrensing av Vadheim tettstad

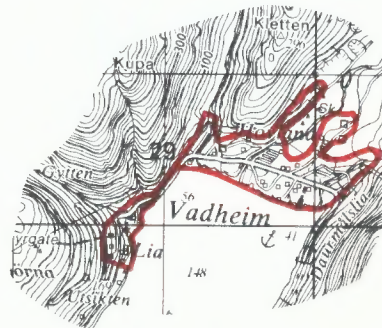



FoB 90

Folke- og bustadteljing 1990 blir gjennomført av Statistisk sentralbyrå

Oppgåvene er undergitt teieplikt. Dei vil berre bli nytta til å utarbeide statistikk og vil bli oppbevarte på ein trygg måte.

VIKTIG:
Bruk helst blyant eller blå/svart kulepenn

Slik: Ikkje slik:



1 Kven bur du saman med i leilegheita?
Rettleinga fortel kva vi meiner med ei leilegheit. Set fleire kryss om nødvendig.

- | | |
|--------------------------------------|--|
| <input type="checkbox"/> Ingen | <input type="checkbox"/> Sysken |
| <input type="checkbox"/> Ektemake | <input type="checkbox"/> Svigerforeldre, svigerinne, svoger, svigerbarn, tante, onkel, niese, nevø |
| <input type="checkbox"/> Sambuar | <input type="checkbox"/> Besteforeldre, barnebarn |
| <input type="checkbox"/> Dotter, son | <input type="checkbox"/> Andre personar |
| <input type="checkbox"/> Mor, far | |

2 Hadde du inntektsgivande arbeid i minst 100 timar i året frå 3. nov. 1989 til 2. nov. 1990?

Arbeid som ulønt familiemedlem i familiebedrift blir også rekna som inntektsgivande arbeid (t.d. butikk, gardsbruk).

- Ja Nei

! Svara du nei her, skal du ikkje fylle ut resten av denne sida.

3 Kor mange månader hadde du heiltids- og/eller deltidstarbeid i året frå 3. nov. 1989 til 2. nov. 1990?
Sjå rettleiinga.

Heiltid: månader

Deltid: månader

4 Før opp namn og adresse på den arbeidsstaden (bedrifta) der du hadde inntektsgivande arbeid lengst tid i året frå 3. nov. 1989 til 2. nov. 1990.

Med bedrift meiner vi fabrikk, butikk, gardsbruk, likningskontor e.l.

Namn:

Gate/veg:

Poststad:

5 Gjer greie for verksemda på denne arbeidsstaden så nøye som du kan.
Skriv t.d. produksjon av møblar, sal av bilar, bokhandel, jordbruk, utleige av maskiner, arkitektverksemd e.l.

Verksemd:

6 Kva for yrke (tittel) hadde du på denne arbeidsstaden?

Skriv t.d. heimehjelp, rørleggjar, frisør, sjukepleiar, reingjeringshjelp, kokk, platearbeidar, salskonsulent, førskulelærer e.l.

Yrke:

7 Korleis er/var du knytt til arbeidsstaden du nemnde i spørsmål 4?

- Som fast eller mellombels tilsett
- Som sjølvstendig næringsdrivande (eigar)
- Som familiemedlem utan fast lønn i familiebedrift

8 Hadde du inntektsgivande arbeid i veka 27. okt. - 2. nov. 1990?

Sjå rettleiinga.

- Ja Nei

! Svara du nei her, skal du ikkje fylle ut resten av denne sida.

9 Kva er den vanlege/avtala arbeidstida di i veka?

- 1-9 timar 30-34 timar
- 10-19 timar 35-39 timar
- 20-29 timar 40 timar eller meir

10 Kor mange timar inntektsgivande arbeid utførte du i veka 27. okt. - 2. nov.?

- 1-9 timar 35-39 timar
- 10-19 timar 40 timar eller meir
- 20-29 timar Ingen, eg arbeidde ikkje denne veka
- 30-34 timar

! Arbeidde du ikkje denne veka, skal du ikkje fylle ut resten av denne sida.

11 Kvar møtte du på arbeid i veka 27. okt. - 2. nov.?

Sjå rettleiinga.

Eg møtte fast på same arbeidsstaden/adressa som eg førte opp i spørsmål 4

Eg møtte fast på ein annan stad. Skriv adressa

Kommune:

Gate/veg:

Poststad:

Eg møtte på ulike stader denne veka

! Møtte du på ulike stader denne veka, skal du ikkje fylle ut resten av denne sida.

12 Kor mange gonger reiste eller gjekk du frå heimstaden din til arbeidsstaden i veka 27. okt. - 2. nov.?

Med heimstad meiner vi adressa i namnefeltet øvst på skjemaet.

Ingen, eg bur på arbeidsstaden (arbeider heime) 1 gong

2-3 gonger

Ingen, eg var ikkje på heimstaden denne veka 4 gonger eller fleire

! Reiste du ikkje denne veka, skal du ikkje fylle ut resten av denne sida.

13 Kor lang tid brukte du til vanleg frå heimstaden til arbeidsstaden (ein veg) i veka 27. okt. - 2. nov.?

Under 15 min 45-59 min

15-29 min 60-89 min

30-44 min 90 min eller meir

14 Kva for transportmiddel brukte du til vanleg frå heimstaden til arbeidsstaden (ein veg) i veka 27. okt. - 2. nov.?
Set fleire kryss om nødvendig.

Bil Båt

Buss Brukte sykkel, gjekk i meir enn 10 min

Tog, trikk, T-bane Anna

VIKTIG:

Bruk helst blyant eller blå/svart kulepenn



Slik:

Ikkje slik:

Spørsmåla på denne sida gjeld leilegheita der oppgåvegivaren er registrert som busett 3. november 1990 i Folkeregisteret, sjå adressa i namnefeltet på den andre sida.

1 Har andre som bur i leilegheita fått bustadskjema? Ja Nei

Dersom det er motteke eitt bustadskjema i leilegheita, skal det fyllast ut og sendast tilbake i svarkonvolutt saman med alle personskjema.

Dersom fleire i leilegheita har fått bustadskjema, treng de berre svare på spørsmåla om bustaden (leilegheita) på eitt av dei. For kvar leilegheit skal det nyttast berre ein svarkonvolutt. Send derfor alle skjema frå dei busette i leilegheita tilbake i den same svarkonvolutt.

2 Kor mange rom på 6 m² eller meir er det i leilegheita? Ta ikkje med kjøkken, gang, bad o.l.

1 2 3 4 5

6 7 8 9 eller fleire

3 Kor stor er leilegheita målt i kvadratmeter? Ta med alle rom til bustadformål, også kjøkken, gang, bad o.l.

Under 50 m² 100-129 m²

50-59 m² 130-149 m²

60-79 m² 150-199 m²

80-99 m² 200 m² eller meir

4 Kor stort er kjøkkenet i leilegheita?

6 m² eller større Det er ikkje kjøkkenet i leilegheita

Mindre enn 6 m²

5 Er det bad eller dusj inne i leilegheita?

Ja Nei

6 Er det vassklosett inne i leilegheita?

Ja Nei

7 Kva slags kjelder til oppvarming er det i leilegheita?

Sentralvarme (radiatorar e.l.) Omnar for flytande brensel (olje, parafin e.l.)

Elektriske omnar, varme-kablar e.l. Omnar for fast brensel (ved, koks e.l.)

8 Har leilegheita kjøkken, bad/dusj, wc og minst eitt bustadrom i same etasje?

Ja Nei

9 Kva etasje ligg leilegheita i? Set fleire kryss dersom leilegheita har bustadrom i fleire etasjar.

Kjellaretasje Underetasje

1. 2. 3. 4. 5. eller høgare

10 Kva slags eige-/leigeforhold er det til leilegheita? Set berre eitt kryss.

Eg/vi eig ho gjennom eit burettslag eller bustadaksjeselskap

Eg/vi eig ho aleine eller saman med andre

Eg/vi leiger ho gjennom arbeidet (tenestebustad)

Eg/vi leiger ho for eit avgrensa tidsrom

Eg/vi leiger ho på andre vilkår

11 Kor mange personbilar disponerer dei som bur i leilegheita?

Ingen 1 2 3 eller fleire

12 Sorterer hushaldet til vanleg avfallet sitt? Set berre kryss for avfallstypar som blir leverte/henta etter at dei er sorterte ut.

Inga særskild sortering. Praktisk vanskeleg, manglar tilbod e.l.

Papir Maling, lakk, olje e.l.

Glas Anna avfall

Batteri

13 Kva slags hus ligg leilegheita i? Sjå rettleinga.

Frittliggjande einestad eller våningshus knytt til gardsdrift

Hus i kjede, rekkjehus, terrassehus eller vertikaldelt tomannsbustad

Horisontaldelt tomannsbustad eller anna bustadbygg med mindre enn 3 etasjar

Blokk, leigegard eller anna bustadbygg med 3 etasjar eller meir

Forretningsbygg, pensjonat, aldersheim, militærforlegning eller anna bygg for felleishushald

14 Er det heis i huset?

Ja Nei

15 Kor mange leilegheiter er det i huset?

1 2 3 4 5

6 7 8 9 eller fleire

16 Når vart huset bygd? (opphavleg byggjeår)

1900 eller før 1946 - 1960

1901 - 1920 1961 - 1970

1921 - 1940 1971 - 1980

1941 - 1945 1981 - 1990

Pris kr 50,00

Publikasjonen kjem ut i kommisjon hos Universitetsforlaget, Oslo, og er til salgs hos alle bokhandlarar.

ISBN 82-537-3152-3