



Folke- og bustadteljing 1990

Sunndal

**FOLKE- OG BUSTADTELJING
1990**

KOMMUNEHEFTE

1563 SUNNDAL

STATISTISK SENTRALBYRÅ
OSLO-KONGSVINGER 1992

ISBN 82-537-3547-2

EMNEGRUPPE
31 Folketellinger

ANDRE EMNEORD
Arbeidstid
Befolkning
Boliger
Grunnkretser
Husholdninger
Sysselsetting
Yrkesaktive

Forord

Hovudformålet med Folke- og bustadteljing 1990 er å gi eit bilete av befolkningen og levекåra i det norske samfunnet.

Eit anna viktig formål er å gi statistikk for mindre geografiske område som kommunar og delar av kommunar. For å dekkje dette formålet gir Statistisk sentralbyrå ut eit statistisk hefte for kvar kommune.

Når kommunehefta for alle kommunane i eit fylke er publiserte, vil det bli laga eit samandrag for fylket med tabellar som svarar til dei som finst i kommunehefta. Når alle kommunane i landet har fått hefta sine, vil det også bli laga eit samandrag for heile landet.

Innan utgangen av 1992 vil det vere etablert ein endeleg folketeljingsfil, og det blir utarbeidd eit hefte som dokumenterer folketeljingsprosjektet.

Resultata frå FoB90 vil i tillegg vere tilgjengelege i databasar i SSB, bl.a. Regionalstatistisk database. Det er vidare planar om ei spreining av folketeljingsdata i samband med publisering av annan statistikk frå SSB. Resultata vil ein også kunne få på maskinlesbar form. Brukarar som ønskjer meir omfattande bearbeiding av materialet vil få dette gjort i SSB mot å betale kostnadene.

Oslo/Kongsvinger, 13. mai 1992

Svein Longva

Jan Furseth

Innhald

	Side
Tabellregister	6
Figurdel	7
Tekstdel	
1. Formål	8
2. Opplegg og gjennomføring	8
2.1. Kva statistikken omfattar	8
2.2. Grunnlag for statistikken	8
2.3. Datainnsamling	8
2.4. Utval	9
3. Feilkjelder og usikre resultat	9
3.1. Utvalsvarians	9
3.2. Fråfall og skeivt utval	10
3.3. Innsamlings- og bearbeidingsfeil	10
4. Einingar, geografiske nivå og kjennemerke	11
4.1. Einingar	11
4.2. Geografiske nivå	12
4.3. Kjennemerke	13
4.3.1. Personkjennemerke	13
4.3.2. Bustadkjennemerke	16
4.3.3. Hushaldskjennemerke	17
5. Merknader til tabellane	18
Tabelldel	19
Vedlegg	
Kart over grunnkrinsar	
Kart over tettstader	
Personskjema	
Bustadskjema	

Standardteikn i tabellar

- . Tal er umogleg (ulogisk)
- Null
- 0,0 Mindre enn 0,05 av den brukte eininga
- : Talet er upåliteleg
- () Talet må nyttast med varsemd

Tabellregister

	Side
1. Folkemengd ved folketeljningane 1875 - 1990, etter kommunegrensar pr. 3. november 1990	19
2. Folkemengd etter kjønn, ekteskapeleg status og alder. 3. november 1990	19
3. Hovudtal for utdanning. Personar 16-66 år etter yrkesaktivitet, kjønn og utdanning. 3. november 1989 - 2. november 1990	20
4. Personar 16 år og over. Hovudtal for yrkesaktivitet i året 3. november 1989 - 2. november 1990 .	21
5. Hovudtal for yrkesaktive i året 3. november 1989 - 2. november 1990	22
6.1. Yrkesaktive 16 år og over, etter alder og næring/yrkesfelt. 3. november 1989 - 2. november 1990	23
6.2. Yrkesaktive 16 år og over, etter kjønn/alder/arbeidstid i året og næring/yrkesfelt. 3. november 1989 - 2. november 1990	24
7.1. Yrkesaktive 16 år og over, etter arbeidstid i året og kjønn/næring/yrkesfelt. 3. november 1989 - 2. november 1990	25
7.2. Yrkesaktive 16 år og over, etter kjønn, arbeidstid i året og næring/yrkesfelt. 3. november 1989- 2. november 1990	26
8. Hovudtal for yrkesaktive i veka 27. oktober - 2. november 1990, etter vanleg/avtala arbeidstid ...	27
9.1. Yrkesaktive 16 år og over i veka 27. oktober - 2. november 1990, etter kjønn, vanleg/avtala arbeidstid og næring	27
9.2. Yrkesaktive 16 år og over i veka 27. oktober - 2. november 1990, etter vanleg/avtala arbeidstid, kjønn og næring/yrkesfelt	28
10. Yrkesaktive 16 år og over med fast oppmøteplass på arbeid i veka 27. oktober - 2. november 1990, etter talet på arbeidsreiser, reisetid og yrkesfelt/oppmøteplass	29
11. Yrkesaktive 16 år og over med fast arbeidsreise i veka 27. oktober - 2. november 1990, etter reisemåte, oppmøteplass, talet på arbeidsreiser, reisetid og etter reisemåte, kjønn og alder	30
12. Bustader og busette. Hustype, talet på rom, kjøkken. 3. november 1990	31
13. Bustader, rom og busette, etter hustype. 3. november 1990	31
14. Bustader etter eigeform og areal. Rom og busette, etter eigeform. 3. november 1990	31
15. Bustader etter talet på rom og talet på busette. 3. november 1990	32
16. Bustader etter byggjeår for huset og hustype/eigeform/kjelde til oppvarming. Busette og rom, etter byggjeår for huset. 3. november 1990	32
17.1. Bustader etter sanitærutstyr og storleik. 3. november 1990	33
17.2. Bustader og busette. Sanitærutstyr/byggjeår, storleik og tilgjenge. 3. november 1990	33
18. Bustader etter standardindikatorar. Busette etter alder og standardindikatorar. 3. november 1990 ..	34
19. Hushald, familiar og personar, etter hushaldstipe. Hushald etter hushaldstipe og talet på familiar i hushaldet/yrkesaktivitet i hushaldet/eigeform/talet på rom i bustaden og kjøkken. 3. november 1990	35
20. Hushald, familiar og personar, etter hushaldsstorleik/hushaldstipe. Absolutte tal og prosent. 3. november 1990	36
21. Hushald etter hushaldstipe og disponering av personbil/sortering av avfall. 3. november 1990 ...	37
24. Barn 0-17 år etter alder, familietype og mors/fars yrkesaktivitet i veka 27. oktober - 2. november 1990	37
25. Personar 67 år og over i privathushald. Alder, talet på personar i hushaldet og indikatorar for bustadstandard. 3. november 1990	38
26. Folkemengd etter alder, kjønn og type bustadstrøk/grunnkrins. 3. november 1990	39
27.1. Yrkesaktive 16 år og over, etter næring, kjønn og type bustadstrøk/delområde. 3. november 1989 - 2. november 1990	41
27.2. Yrkesaktive 16 år og over, etter næring, kjønn og type bustadstrøk/grunnkrins. 3. november 1989 - 2. november 1990	42
28. Privathushald. Utvalde kjenneteikn for bustadstandard, og disponering av personbil. Bustadstrøk/grunnkrins. 3. november 1990	44

Figur 1. Yrkesaktive 16 år og over, etter næring. Prosent. 1980 og 1990

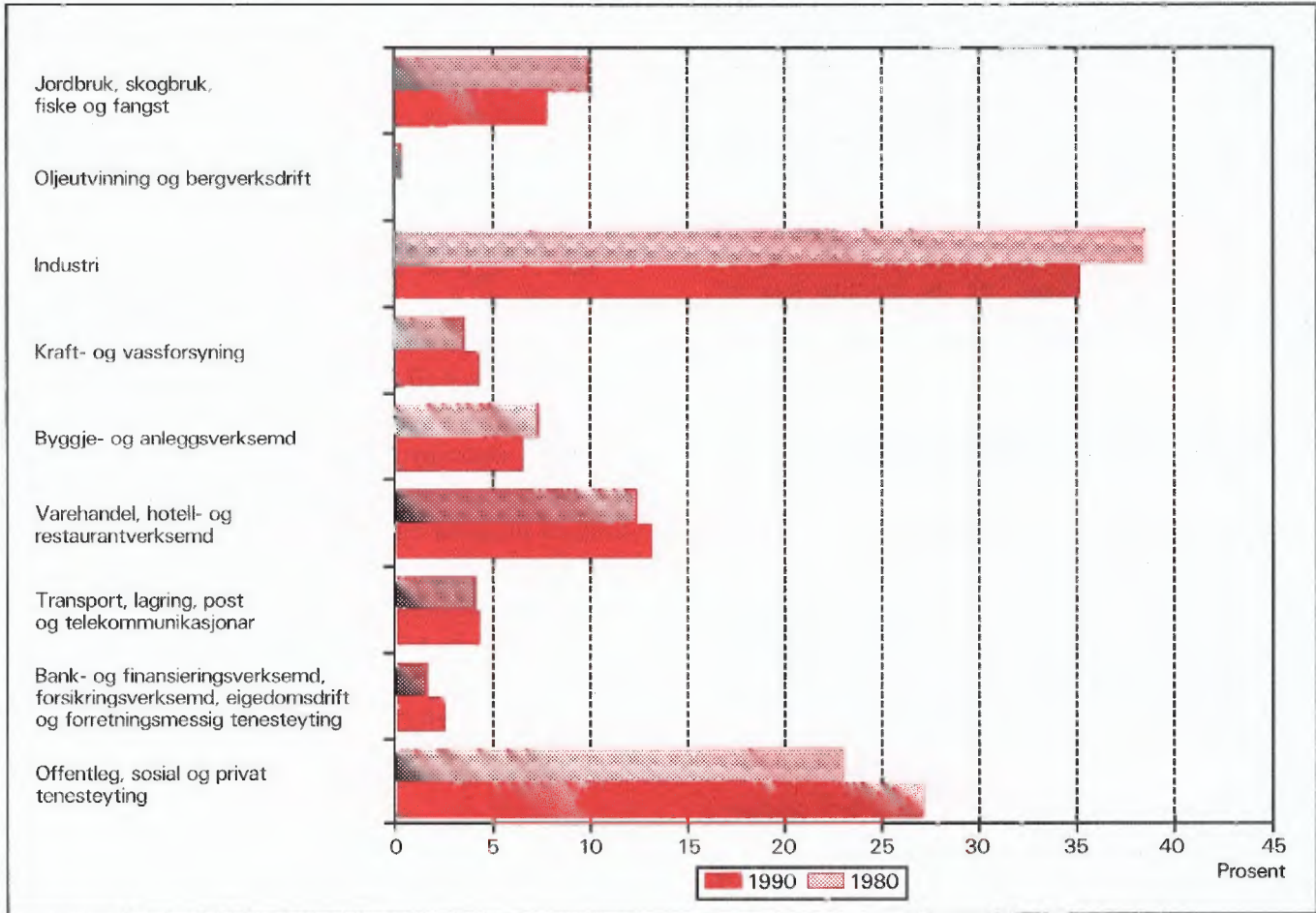

Figur 2. Hovudtal for bustadstandard og disponering av bil. Prosent. 1980 og 1990

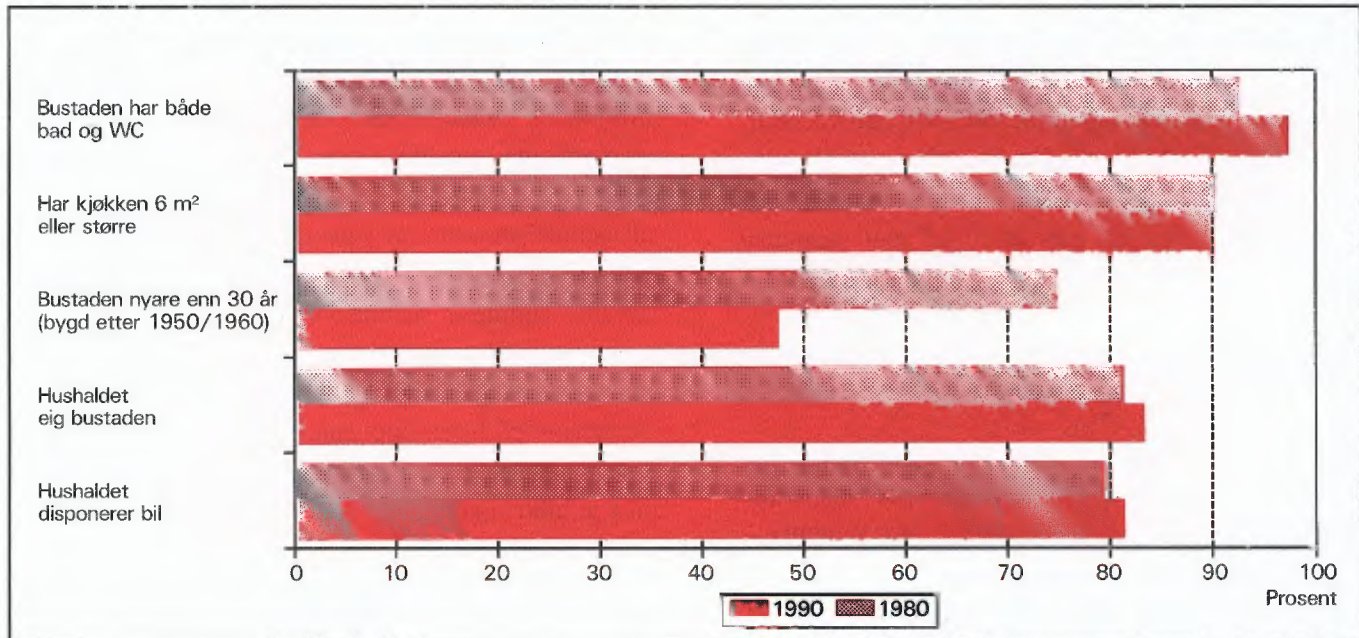

1. Formål

Hovudformålet med Folke- og bustadteljing 1990 (FoB90) er å gi eit bilete av befolkningen og levekåra i det norske samfunnet. Moderne folketeljingar legg stor vekt på å sjå opplysningar om bustader og butilhøve, sysselsetjing og yrke, utdannings- og inntektsforhold, arbeidsreiser mv. i samanheng.

Formålet med denne publikasjonen er å gi ei omtale av kvar kommune, og av område som er mindre enn ein kommune (delområde, krinsar, tettstader).

2. Oplegg og gjennomføring

2.1. Kva statistikken omfattar

FoB90 omfattar alle personar (også utanlandske statsborgarar) som var registrerte som busette i Noreg på teljingstidspunktet 3. november 1990, i samsvar med forskriftene om føring og ordning av folke-registra.

Bustadteljinga har med privatbustader (leilegheiter) der minst éin person var registrert som busett 3. november 1990.

Teljinga omfattar *ikkje* bustader der det ikkje budde folk eller der det budde nokon berre mellombels (t.d. ugifte personar som oppheldt seg utanom foreldreheimen på grunn av skolegang). Det er heller ikkje henta inn opplysningar om bustaden for dei som oppheldt seg i aldersheimar, pleieheimar, barneheimar og andre fellesinstitusjonar og får stell og tilsyn der.

Eininga *hus* er ikkje med i teljinga, men det blir gitt nokre opplysningar om det huset som bustaden ligg i.

2.2. Grunnlag for statistikken

I kommunar med 6 000 eller fleire innbyggjarar er grunnlaget for statistikken opplysningar frå ulike statistiske og administrative registre og skjemaopplysningar frå eit utval av befolkningen 16 år og over (fødde i 1974 eller tidlegare). Slike kommunar blir heretter omtala som utvalskommunar.

I kommunar med færre enn 6 000 innbyggjarar er det gjennomført fullstendig teljing for skjemadelen òg. (Fullteljingskommunar.)

Kommunar med 6 000 eller fleire innbyggjarar

som ville at det skulle utarbeidast statistikk på grunnlag av skjemaopplysningar frå alle busette i kommunen, fekk dette utført av SSB mot at kommunen sjølv betalte SSB meirkostnadene. Sju kommunar fekk gjennomført slik teljing (Stryn, Sula, Vestnes, Oppdal, Stjørdal, Brønnøy og Vestvågøy).

Dei viktigaste kjennemerka som blir henta inn direkte frå register, er kjønn, alder, andre demografiske kjennemerke og utdanning.

Det er laga eit eige informasjonshefte som m.a. gjer greie for bakgrunn, metode, fagleg innhald og opplegg for bearbeiding av teljinga. Heftet kan ein få ved å vende seg til SSB, Folketeljingsprosjektet.

Det er Finansdepartementet som har vedteke at Statistisk sentralbyrå skal gjennomføre ei folke- og bustadteljing i 1990. Vedtaket har heimel i lov om offisiell statistikk og Statistisk sentralbyrå av 16. juni 1989 nr. 54 (statistikklova). Stortinget har løyvd pengar til gjennomføringa av teljinga.

Det har kosta 60 millionar kroner å gjennomføre teljinga på denne måten. Dette er 40 millionar mindre enn om heile befolkningen 16 år og over skulle ha svara på spørjeskjema.

2.3. Datainnsamling

Folketeljingsskjema blei sende i posten direkte til kvar einskild oppgavegivar. Namn og adresse frå Det sentrale personregister (DSP) blei førde på i førehand.

I utvalskommunane fekk alle personane som var trekte ut ein person-/bustadblankett, rettleiing, informasjon og svarkonvolutt. Oppgavegivaren svara på spørsmål om seg sjølv og om bustaden/hushaldet som han/ho budde i. Bustadsida på blanketten inneheldt òg ei namneliste over dei personane 16 år og over som hørte til same familie som oppgavegivaren. Oppgavegivaren supplerte namnelista med eventuelle andre personar som var registrerte som busette i bustaden (leilegheita) og svara på spørsmål om yrkesaktivitet til personane på lista. Opplysningane er nytta i arbeidet med samansetjinga til bustadshushald (sjå nedanfor) og til å gi ulike eigenskapar ved hushaldet, m.a. "talet på yrkesaktive".

I fullteljingskommunane fekk alle personane som var 16 år og eldre eit personskjema med rettleiing og informasjon. I tillegg fekk den eldste i kvar familie eit bustadskjema og ein svarkonvolutt. Utfylte skjema frå alle oppgavegivarane i bustaden blei sende samla tilbake i svarkonvolutten. Der det budde fleire fami-

liar i same bustad, blei det berre brukt ein svarkonvolutt, og berre eitt bustadskjema blei fylt ut. Innsamlingsmetoden gav derfor grunnlag for å setje familiar og personar saman til hushald.

Personar som ikkje hadde sendt inn folketeljingskjema i rett tid, fekk tilsendt inntil to adresserte purringar.

2.4. Utval

Utvalet er trekt ut på personnivå og slik at det er representativt med omsyn til kjønn og alder.

Sidan person utgjorde trekkegrunlaget i utvalskommunane, og det er sett saman ei bustad- eller hushaldseining for kvar person, er utvalet av bustader nesten dobla i høve til eit direkte utval av bustader/hushald.

Utvalsprosenten varierte med kommunestorleiken:

Kommunestorleik	Utvalsprosent
6 000 - 7 999 innbyggjarar	20,0
8 000 - 9 999 "	14,3
10 000 - 49 999 "	10,0
50 000 innbyggjarar og over	8,3

Såleis vil alle utvalskommunane få om lag den same kommunestatistikken.

Resultata som byggjer på eit utval av befolkningen, blir noko usikre. Dette gjeld særleg for små befolkningsgrupper, til dømes for yrkesgrupper med få utøvarar eller for små geografiske område. SSB har utvikla og teke i bruk ein ny statistisk metode som gjer det mogleg å utnytte administrative data i statistikkproduksjonen, sjølv om kvaliteten i registra ikkje

er slik at dei aleine er gode nok for dette formålet.

Metoden går ut på å samanlikne på individnivå opplysningar som er gitt i skjemaet med opplysningar i registeret. Med grunnlag i dette doble settet av opplysningar om det same kjennemerket for personane i utvalet, er det laga justeringsfaktorar som er nytta i arbeidet med dei statistiske tabellane. Denne metoden som kombinerer opplysningar frå skjema og register, har redusert feilen i resultatata til bortimot det halve samanlikna med tilsvarande utvalsdata aleine, for kjennemerka yrkesaktivitet og næring. Dei usikre resultatata er omtala under punkt 3 nedanfor.

3. Feilkjelder og usikre resultat

3.1. Utvalsvarians

Når ein byggjer på opplysningar om berre ein del av befolkningen, får ein usikre resultat. Standardavviket er eit mål på kor usikkert resultatet er. Storleiken på standardavviket er mellom anna avhengig av talet på observasjonar i undersøkinga. Dess fleire observasjonar, dess mindre standardavvik.

Iblant blir *relativt standardavvik* òg brukt som mål på kor usikre utvalstal er. Dette er forholdet mellom standardavviket og det talet som er rekna ut, målt i prosent. SSB har ikkje gjort spesielle utrekningar for kor usikre tala i kvar einskild kommune er. I tabell 1 har vi kalkulert nokre relative standardavvik for dei ulike utvalsprosentane, etter verdien på det utrekna talet når person er eining.

Tabell 1. Relativt standardavvik for persontala, etter utvalsprosent og utrekna tal på personar i tabellen (cellestørleik). Prosent

Utvalsprosent	Utrekna tal på personar								
	50	100	500	1 000	5 000	10 000	25 000	100 000	200 000
8,3	47,0	33,2	14,9	10,5	4,7	3,3	2,0	0,9	0,5
10,0	42,4	30,0	13,3	9,4	4,0	2,7	1,3	.	.
14,3	34,5	24,4	10,7	7,3	2,4
20,0	28,2	19,9	8,7	5,9	1,7

Kalkylane i tabell 1 vil i nokre tilfelle overestimere det relative standardavviket. Spesielt gjeld dette kjennemerka yrkesaktivitet og næring der vi omtrent kan redusere det relative standardavviket med ein faktor på 0,6. Dette har samband med at vi brukar

registerdata i statistikkproduksjonen (sjå avsnitt 2.4).

Tabell 2 viser tilsvarande relative standardavvik når bustad eller hushald er eining.

Tabell 2. Relativt standardavvik for bustad- og hushaldstala, etter utvalsprosent og utrekna tal på bustader/hushald i tabellen (cellestørleik). Prosent

Utvalsprosent	Utrekna tal på bustader/hushald									
	25	50	100	500	1 000	5 000	10 000	25 000	100 000	
8,3	46,2	32,7	23,1	10,3	7,3	3,2	2,3	1,4	0,5	
10,0	41,3	29,2	20,6	9,1	6,4	2,6	1,6	0,3	.	
14,3	32,7	23,1	16,2	7,0	4,7	0,9	.	.	.	
20,0	25,5	18,0	12,7	5,5	3,7	0,7	.	.	.	

For kjennemerka *talet på personar i hushaldet og talet på barn i hushaldet* vil det relative standardavviket vere ein god del mindre. Dette kjem av at opplysningane om familietilknytning i personregisteret er nytta ved oppblåsing av tala.

For å illustrere kor usikkert eit tal er, kan vi bruke eit *intervall* for å finne nivået på *den sanne verdien* av eit gitt tal - det vil seie den verdien vi ville ha fått dersom vi hadde utført ei totalteljing i staden for ei utvalsundersøking. Slike intervall blir kalla konfidensintervall dersom dei er konstruerte på ein spesiell måte. I denne samanhengen kan vi bruke følgjande metode: La *M* vere den utrekna verdien, og la *S* vere eit tal for standardavviket til *M*. Konfidensintervallet blir da intervallet med grenser (*M* - 2*S*) og (*M* + 2*S*). Denne metoden vil i bortimot 95 prosent av tilfella gi eit intervall som inneheld den sanne verdien. Med andre ord vil høgst 5 prosent av tala ha ein feil på meir enn 2 gonger standardavviket.

Følgjande eksempel illustrerer korleis vi kan bruke tabell 2 til å finne konfidensintervallet.

Vi har rekna ut eit tal på 1 000 bustader i ein 20 prosent utvalskommune. Det relative standardavviket er 3,7 prosent, slik at standardavviket blir

$$1\,000 \cdot 0,037 = 37$$

Det vil seie at det riktige talet i 95 prosent av tilfella ligg i intervallet med grenser

$$(1\,000 - 2 \cdot 37) \text{ og } (1\,000 + 2 \cdot 37)$$

Altså er intervallet

$$(926, 1\,074)$$

I hefta for utvalskommunane har vi valt å bruke ein treledda publiseringstrategi.

1. Tal med relativt standardavvik under 20 prosent blir publiserte direkte.

2. Ved relative standardavvik mellom 20 og 30 prosent, blir talet sett i parentes. Med dette meiner vi at det kan forsvarast å oppgi talet, men at det må nyttast med varsemd.
3. Tal med relativt standardavvik på 30 prosent og over har vi undertrykt ved å setje kolon i staden for talet. Sjølv om det er mogleg å rekne seg fram til det undertrykte talet, vil vi ikkje tilrå ein slik framgangsmåte fordi talet er for upåliteleg.

3.2. Fråfall og skeivt utval

I alt var det 968 030 oppgavepliktige personar ved teljinga. Av desse var det 12 584 personar som ikkje returnerte skjemaet. Dette vil seie at svarprosenten i folketeljinga er på 98,7 for landet under eitt. For kommunar varierer svarprosenten mellom 100 og 95. Dessutan er det noko fråfall på dei einskilde spørsmåla. Fråfallet kan føre til skeivt utval sidan ein har brukt dei som har svara til å rekne ut verdiane for manglande opplysningar. Utvalet som er brukt vil likevel vere akseptabelt ettersom svarprosenten er så høg.

3.3. Innsamlings- og bearbeidingsfeil

Ved gjennomføring og bearbeiding av ei statistisk undersøking vil det alltid kunne oppstå feil som kan gi utslag i resultatata. Dette gjeld både ved totalteljingar og når resultatata er baserte på eit utval.

Dei fleste feila oppstår vanlegvis under oppgaveinnhentinga og kjem av urette svar eller mangelfullt utfylte skjema. Ved bearbeidinga kan det oppstå feil når opplysningane blir koda, i vårt tilfelle spesielt opplysningane om næring og yrke.

SSB har ikkje kontakta oppgavegivarane dersom det blei funne feil eller manglar ved utfyllinga. Materialet har likevel gjennomgått omfattande maskinelle kontroll- og opprettingsrutinar. For kjennemer-

ke med uoppgitt svar er det rekna ut eit mest mogleg sannsynleg svar på grunnlag av dei andre opplysningane personen har gitt og ut frå svara frå andre oppgåvegivarar.

Kontroll- og opprettingsrutinane vil bli nærare omtala i publikasjonen som dokumenterer FoB90-prosjektet. Publikasjonen vil bli gitt ut sist i 1992.

SSB gjennomfører ei kvalitetsundersøking i samband med folketeljinga. Undersøkinga tek sikte på å kontrollere kvaliteten av hushaldssamansetjinga i folketeljinga. Vidare skal ein vurdere eventuelle konsekvensar for statistikken av å nytte regelverket i folkeregisterlova som grunnlag for geografisk plassering av befolkningen. Ein ventar at resultatata vil liggje føre i 1992.

4. Einingar, geografiske nivå og kjennemerke

Når ikkje anna er nemnt, gjeld opplysningane situasjonen 3. november 1990.

4.1. Einingar

Person

Teljinga omfattar alle personar som etter folkeregistret er registrerte som busette i Noreg på teljingsdagen 3. november 1990. Kven som skal reknast som busette og kvar dei skal ha adressa si, går fram av forskriftene om føring og ordning av folkeregistra.

Busette

Med busette meiner vi personar busette i privathushald. Talet på *busette i alt* vil derfor vere mindre enn talet på *personar i alt* i kommunen (folkemengd).

Barn

I tabellane 19-21 og 24 omfattar omgrepet *Barn* ugifte barn under 18 år som bur heime og som er registrerte som busette i familien til minst ein av foreldra eller andre føresette. Eldre barn som bur i heimen, er ikkje rekna som barn etter denne definisjonen.

Familie

Som familie reknar vi:

- ektepar og eventuelle ugifte heimebuande barn utan omsyn til alderen på barnet

- mor/far med ugifte heimebuande barn utan omsyn til alderen på barnet
- kvar einskild person som ikkje høyrer med i gruppene over (einsleg)

Eit familienummer er eitt av kjennemerka for kvar person i Det sentrale personregister. Grupperinga til familie i teljinga er gjort med utgangspunkt i dette familienummeret.

Alle i ein familie i teljinga må vere registrerte som busette på same adressa (same kommune og poststad), og dei kan berre inngå i eitt hushald. Personar, t.d. ektefellar, som etter denne regelen er plasserte på kvar sin stad, er ikkje grupperte til same familie i teljinga, sjølv om dei har likt familienummer i Det sentrale personregister.

Barn som har gått ut av familien fordi dei har fått eigne barn, har meldt flytting og/eller inngått ekteskap, blir aldri rekna til foreldra sin familie på eit seinare tidspunkt. Når t.d. eit ektepar bur saman med eit skilt barn, utgjer ektefellane og barnet kvar sin familie.

Ein familie kan aldri bestå av meir enn to generasjonar.

Ugifte sysken som bur saman i ein bustad der ingen av foreldra er busette, blir rekna som kvar sin éinpersonfamilie.

Personar med ukjend bustad eller familienummer blir rekna som einslege (éinpersonfamiliar).

I eit sambuarpar utgjer kvar sambuar sin eigen familie saman med eigne barn. Felles barn er med i familien til éin av foreldra.

Hushald

Til same hushald er rekna personar som er registrerte som busette i same bustad. Slike hushald blir kalla *bustadhushald*. Eit hushald kan vere samansett av ein eller fleire familiar. Grupperinga av personar til bustadhushald er hovudsakleg gjort ut frå opplysningar gitt på bustadskjemaet (namnelista) og ut frå innsendingsmåten (felles retur). Sjølv om Det sentrale personregister ikkje gir oversikt over kven som bur saman i kvar einskild bustad, er adresseopplysingane i registeret nytta som eit supplement i arbeidet med å setje saman hushaldet.

I teljinga blir det skilt mellom privat- og felleshushald. Alle tal for hushald i tabellane gjeld *privathushald*.

Privathushald omfattar personar som er registrerte

som busette i privatbustader.

Til *Felleshushald* er rekna slike som er registrerte som busette i aldersheimar, pleieheimar, barneheimar o.l. og som får stell og tilsyn der. Tilsette som er busette i/ved felleshushaldet, er alltid rekna som busette i privathushald. Det same gjeld militært personell registrert som busett i forlegningen. I utvalskommunar er berre personar 67 år og over rekna som busette i felleshushald.

Folketeljinga gir ikkje statistikk over felleshushald. Det er hovudsakleg fordi personar som oppheld seg på institusjon, men som er registrerte som busette i heimen, høyrer til privathushaldet dei er registrerte i. Ein statistikk på dette grunnlaget ville derfor gi eit misvisande bilete.

Bustad (leilegheit)

Ein bustad er eitt eller fleire rom som er bygde eller ombygde til heilårs privatbustad for ein eller fleire personar. Det må vere tilgjenge til rommet/romma utan at ein må gå gjennom ein annan bustad. For å gjere det enkelt blir det i tabellane brukt nemninga bustad i staden for privatbustad.

Ein bustad er t.d. rekkjehusleilegheit, leilegheit i tomannsbustad, leilegheit i leigegard, blokkleilegheit og hybelleilegheit. Einebustad er også leilegheit.

Ein hybel i privathus er ein bustad dersom han har eigen inngang. I hybelhus er kvar hybel rekna som eigen bustad, også der rom som t.d. kjøkken og bad er felles. Leilegheiter og hyblar som blir disponerte av privathushald i sjukehus, institusjonar, militærforlegningar o.l., er alltid rekna som eigen bustad.

I somme tilfelle kan ein bustad omfatte meir enn ei leilegheit. Det gjeld når personar i same familie (t.d. ugifte barn) bur i eiga leilegheit (t.d. hybelleilegheit) på same adressa som resten av familien. I slike tilfelle omfattar bustaden alle leilegheitene som familiemedlemmane brukar.

Fordi omgrepet bustadhushald blir brukt, blir talet på bustader det same som talet på privathushald i teljinga.

Det er ikkje innhenta oppgåver for bustader der ingen er registrerte som busette (sjå avsnitt 2.1).

Hus er ikkje eiga eining i teljinga, men bustadkjennermerka omfattar nokre opplysningar om huset som bustaden ligg i.

4.2. Geografiske nivå

Grunnkrins, delområde

Grunnkrinsane er utforma slik at dei skal vere stabile over ein rimeleg tidsperiode. Ein grunnkrins er eit samanhengande geografisk område, og har mest mogleg einsarta natur, næringsgrunnlag, kommunikasjonsforhold og busetnad. Folkemengd og areal bør ikkje variere for sterkt. Visse variasjonar i befolkningsgrunnlaget finst likevel - ein krins i spreittbygde strøk kan ha under 100 innbyggjarar, medan dei tettast utbygde byområda kan ha over 1 000.

Fordi krinsen skal vere stabil, er han ikkje knytta opp til tettstadsavgrønsinga. Ein krins kan derfor innehalde både tett og spreitt busetnad.

Det er ikkje stilt krav om at grunnkrinsgrensene skal falle saman med grensene for kyrkjesokn, skole- eller valkrinsar.

Landet er delt inn i om lag 13 600 grunnkrinsar.

Grunnkrinsane er grupperte saman til *delområde* (bydelar/bygdelag). I eit delområde er det vanlegvis 1 000 - 3 000 personar i spreittbygde strøk og 3 000 - 5 000 i tettbygde. I alt er det om lag 1 550 delområde i landet.

Alle adressene i landet er gitt kodar for grunnkrins og delområde. Kodane er ein del av datagrunnlaget i Det sentrale personregister. Grunnkrinsinndelinga i FoB90 kan samanliknast med FoB80. I visse tilfelle (ved krinsdelingar i perioden) må samanlikninga skje med utgangspunkt i grupper av 1990-krinsar.

Kart over grunnkrinsar og delområde er med som vedlegg til heftet.

Kommune

Vi går ut i frå at kvar einskild person i teljinga har bustaden sin i den kommunen og den bustaden der vedkommande var registrert som busett i Folkeregistret 3. november 1990.

Hovudregelen er at ein person skal registrerast som busett der han eller ho tar døgnkvila si. Dei viktigaste unntaka frå denne hovudregelen gjeld:

- Ugifte personar som pga. studiar, skolegang eller verneplikts-/sivilteneste oppheld seg utanom foreldra/forsørgjaren sin bustad. Dei skal vere registrerte i foreldra/forsørgjaren sin bustad.

- Gifte personar som det meste av tida må bu borte frå heimen pga. arbeid, studiar, verneplikts-/sivilteneste (t.d. yrkesaktive som er vekependlarar). Dei skal vere registrerte i ektefellen sin felles bustad.
- Personar som er innlagde på sjukehus eller sette inn i fengsel, arbeidsanstalt e.l. Dei skal vere registrerte der dei var busette før dei blei innlagde/innsette.

Personar som ikkje kan knytast til ein bestemt bustad/adresse, blir rekna med i den kommunen der dei sist hadde fast bustad. I fordelingane etter type bustadstrøk, delområde og grunnkrins er dei rekna med i gruppa *Uoppgitt*.

Det er ikkje innhenta opplysningar om mellombels bustad. Folketeljninga gir derfor ikkje oppgåver over den befolkningen som er *til stades*.

Tettstad

For at ei hussamling skal reknast som tettstad, må det bu minst 200 personar der, og avstanden mellom husa må normalt ikkje overstige 50 meter. Det er tillate med avvik etter skjøn for område som ikkje skal eller kan bli busette. Dette kan t.d. vere parkar, idrettsanlegg, industriområde, eller naturlege hindringar som elvar eller dyrkbare område. Hussamlingane som naturleg høyrer med til tettstaden, blir tekne med i ein avstand på 400 meter frå tettstadkjernen.

Tettstadsavgrensinga er uavhengig av grunnkrinsinndelinga, og kan også gå på tvers av kommuneinndelinga.

Kart over tettstadene i kommunen er med som vedlegg til heftet.

Tal for kvar einskild tettstad er gitt i tabellane 26-28, under *Tettbygde strøk*.

4.3. Kjennemerke

4.3.1. Personkjennemerke

Alder

I fordelinga etter alder er kvar person gruppert etter alder pr. 31. desember 1990. (Alder = 1990 minus fødselsår.)

Arbeidsreiser - generelt

Arbeidsreiseopplysningane omfattar oppmøteplass, talet på arbeidsreiser, reisetid og reisemåte (sjå dette).

Kjennemerka gjeld personar 16 år og over som *utførte* inntektsgivande arbeid i teljingsveka frå 27. oktober til 2. november 1990 og som hadde ein *fast* oppmøteplass. Arbeidsreiseopplysningane gjeld reisa frå heimstaden (registrert bustad) til arbeidsstaden.

Det blei lagt spesiell vekt på utforminga av arbeidsreisespørsmåla. Både i spørsmålsteksten og rettleiinga blei det forklart at *heimstaden* er den bustadadressa som vedkommande var registrert som busett på i Folkeregisteret 3. november 1990.

Arbeidsreiser - talet på

Talet på arbeidsreiser er dei gongene oppgavegivaren reiste *frå* heimstaden *til* arbeidsstaden (éin veg) i teljingsveka. Med *Heimstad* meiner vi alltid den bustadadressa som vedkommande er registrert busett på. For personar som budde mellombels på t.d. hybel eller brakke denne veka, er reisa mellom hybelen/brakka og arbeidsstaden ikkje teken med. Personar som arbeidde i heimen (t.d. bønder) er grupperte til *reiste ikkje*. Det same gjeld personar som ikkje var på heimstaden i teljingsveka.

Arbeidstid

Teljninga har opplysningar om arbeidstid både i året (12-månadersperioden), og i teljingsveka frå 27. oktober til 2. november 1990. For veka er det dessutan eit skilje mellom vanleg/avtala og faktisk arbeidstid.

Arbeidstid i året

I FoB90 er årleg arbeidstid det samla talet på heile månader som vedkommande hadde arbeid, heiltid og/eller deltid, i alle arbeidsforhold. Som heiltid er rekna samla arbeidstid på 30 timar eller meir i veka, noko som svarar til 120 timar eller meir over ein 4-vekersperiode. Fråvære er ikkje trekt frå. Summen av månader med heiltids- og deltidarbeid kan høgst vere 12.

Arbeidstid i veka (vanleg/avtala)

Den avtala arbeidstida i veka er gitt i timeverk og viser det timetalet den yrkesaktive har avtale om. For yrkesaktive som ikkje hadde inngått avtale om ei bestemt arbeidstid, gjeld oppgåva den gjennomsnittlege arbeidstida. Det same gjeld for personar med varierende arbeidstid eller for dei som har skiftarbeid kombinert med friperiodar. Faste førebuingar ut over ordinær arbeidstid er rekna med (lærarar). Arbeidstid

i fleire arbeidsforhold skulle summerast. Betalt frávære er ikkje trekt frå, medan tilfeldig meirarbeid (sesongvariasjonar, overtid) derimot ikkje er lagt til.

Arbeidstid i veka (utført)

Faktisk utført arbeidstid er oppgitt i timeverk. Overtid og anna ekstraarbeid er rekna med, men omgrepet omfattar ikkje frávære på grunn av sjukdom, ferie, permisjon med lønn o.l. Personar som ikkje var på arbeid i teljingsveka, t.d. på grunn av skift- eller turnusfridagar, utførte ikkje inntektsgivande arbeid denne veka.

Bustad

Sjå *Kommune* i avsnitt 4.2.

Bustadstrøk (tettbygd - spreittbygd)

Sjå *Tettstad* i avsnitt 4.2.

Ekteskapeleg status

Det er brukt fire hovudgrupperingar etter ekteskapeleg status, nemleg ugifte, gifte, enkjer/enkjemenn og separerte/skilte. Ekteskapeleg status omtalar den formelle situasjonen, ikkje faktiske samlivsforhold (sambuarar).

Familietype

Under omtalen av eininga *familie* (avsnitt 4.1 ovanfor) er det gjort greie for kven som skal reknast til same familie. På grunnlag av kva for personar som inngår i familien og kva for ekteskapeleg status dei har, blir familiane inndelte i typar, slik:

Einsleg	einpersonfamilie.
Ektepar utan barn	familien inneheld eit ektepar, men ingen ugifte, heimebuande barn.
Ektepar med barn	familien inneheld eit ektepar, og paret sine ugifte, heimebuande barn utan omsyn til alder.
Mor/far med barn	familien inneheld mor eller far og deira ugifte, heimebuande barn utan omsyn til alderen på barnet/barna.

Familietyper baserer seg på den formelle ekteskapelege statusen til personane i familien. I eit sambuarpar utgjer kvar einskild sambuar derfor sin eigen familie.

Heiltid/deltid

Ein person kjem i gruppa heiltidsarbeid når summen

av avtala/vanleg arbeidstid i alle arbeidsforhold er 30 timar eller meir i veka (120 timar eller meir over ein 4-vekersperiode).

Næring

Yrkesaktive personar 16 år og over er grupperte etter næring ut frå opplysningar om 12-månadersperioden. Kjennermerket er knytta til det arbeidsforholdet som hadde vara lengst. Det er ikkje innhenta særskilte oppgåver om næring for teljingsveka frå 27. oktober til 2. november.

Næringsgrupperinga er gjord etter 1983-utgåva av Standard for næringsgruppering (Standardar for norsk statistikk 2). Standarden er eit fem-sifra pyramidisk system der kvart siffer viser eit grupperingsnivå.

FoB80 blei gruppert etter den førre utgåva av næringsstandarden (utgitt i 1978). Dei viktigaste endringane frå denne utgåva finn vi under Detaljhandl. Standardendringane har ingenting å seie for jamføringane med siste teljing for næring på eitt-siffernivå.

Næringsgrupperinga kan etter mindre modifikasjonar på tabellnivå samanliknast med International Standard Industrial Classification of all Economic Activities (ISIC) frå 1968.

FN vedtok ein ny versjon av ISIC i 1989. Den nye versjonen vil etter kvart bli innarbeidd i næringsstandarden i dei fleste landa i Europa. Når den nye standarden blir innført i Noreg, vil folketeljingsmaterialet få næringskodar etter ISIC -89 i tillegg til dei noverande.

Oppmøteplass på arbeid

Oppmøteplassen er den staden der oppgåvegivaren møtte fram då arbeidsdagen tok til. Grupperingskriterium er kommune. Personar som møtte på ulike stader, var til sjøs e.l. har ikkje fast oppmøteplass.

Reisemåte til arbeidet

Reisemåten gjeld dei transportmidla vedkommande til vanleg brukte på arbeidsreisa (éin veg).

Reisetid til arbeidet

Reisetida er den tida det tek å kome *frå* heimstaden (registrert bustadadresse) *til* arbeidsstaden (éin veg). I reisetida er gongtid og ventetid under reisa rekna med. Det same gjeld faste gjeremål, t.d. å bringe barn til barnehage. Tilfeldige gjeremål og forseiningar blir ikkje rekna med.

For pendlarar som budde mellombels utanom heimen (hybelen, brakka) blir reisetida rekna frå heimstaden og fram til arbeidsstaden.

Spreittbygd/tettbygd strøk

Sjå *Tettstad* i avsnitt 4.2.

Utdanning

Utdanningsopplysningane i publikasjonen er henta frå datafilen over høgste utdanning for befolkningen pr. 1. oktober 1990, såkalla omkoda utgåve (grupperinga av grunnleggjande fagutdanning - også den som blei fullført før skoleåret 1972/73 - byggjer på 9-årig grunnskole og er plassert på klassetrinn 10, nivå 3).

Opplysningane om utdanning fullført i utlandet etter 1. november 1980 er noko mangelfulle i data-materialet. Dette gjeld blant anna utdanning fullført av nordmenn som har studert utomlands. Opplysningane om utdanning for dei fleste innvandarane til Noreg etter 1980 er tilført datamaterialet for utvalskommunar frå ei eiga spørjeundersøking blant personar fødde i utlandet.

Frå og med 1987 blir det i all utdanningsstatistikk frå SSB brukt seks-sifra utdanningskodar, etter Standard for utdanningsgruppering - Revidert 1989 (Standardar for norsk statistikk 7). Standarden er bygd opp som eit pyramidisk klassifikasjonssystem. Utdanninga er først ordna i grove grupper etter (samla) tid ved normal studieprogresjon. Gruppene blir kalla *utdanningsnivå*. Innanfor kvart nivå er utdanningane delte inn i *fagfelt* og *faggrupper*. Ein del utdanningar som tidlegare var plasserte på for lågt nivå, har skifta nivå ved overgangen til revidert standard. Dei største gruppene er ingeniør- og helsefagutdanningar.

Resultata frå utdanningsstatistikken blir no presenterte etter omkoda utdanningskode (sjå ovanfor), medan folketeljinga i 1980 er basert på ein versjon av den gamle standarden som ikkje er omkoda. Derfor kan ikkje resultata frå dei to teljingane samanliknast. SSB kan lage statistikk som kan samanliknast på *grovt* nivå (grupper av utdanningsnivå) ved å dele inn FoB80 etter ny standard og kode om all grunnleggjande fagutdanning til 9 år. Slik statistikk må lagast som betalt oppdrag.

Yrke

Yrkesaktive personar 16 år og over er grupperte etter yrke ut frå opplysningar om 12-månadersperioden. Kjennemerket er knytt til det arbeidsforholdet som tok

lengst tid. Det er ikkje innhenta særskilte oppgåver om yrke for teljingsveka frå 27. oktober til 2. november.

Grunnlaget for yrkesgrupperinga er Standard for yrkesgruppering i offentleg norsk statistikk (utgitt av Arbeidsdirektoratet i 1965). Standarden blir ofte omtala som NYK (Nordisk yrkesklassifisering). Til folketeljinga i 1980 blei standarden ajourført av SSB ved at nye yrkestitlar blei plasserte inn på riktig stad i systemet, ein del yrkesgrupper blei slått saman og andre blei splitta i fleire grupper. Etter 1980 har SSB halde fram med ajourføring med nye yrkesnemningar.

Yrke i folketeljinga er koda med tre av dei i alt fem sifra som standarden har.

Yrke er koda på same måten og etter same standarden både i FoB80 og FoB90, slik at det er mogleg å samanlikne yrkesstatistikken mellom dei to teljingane.

NYK og dermed teljinga kan berre til ein viss grad samanliknast med den nyaste (1988) utgåva av International Standard Classification of Occupations (ISCO). Derimot er det godt samsvar med førre ISCO (1958, revidert i 1968). Det er denne versjonen som pr. 1990 blir brukt i dei fleste europeiske landa.

Yrkesaktivitet

I FoB90 er det innhenta oppgåver om yrkesaktiviteten både for dei siste 12 månadene (3. november 1989 til 2. november 1990) og for den siste veka før teljings-tidspunktet (27. oktober - 2. november 1990).

Som yrkesaktive blir rekna personar 16 år og over som *hadde* inntektsgivande arbeid i minst 100 timar i 12-månadersperioden. Inntektsgivande arbeid er alt arbeid som blir utført mot betaling i form av lønn, inntekt av eiga verksemd, provisjon, honorar o.l. Deltidsarbeid, vikararbeid, barnepass, feriejobbar o.l. er også med. Det same gjeld sjukefråvære, ferie, permisjon med lønn o.l. Ved folketeljinga i 1980 skulle slikt fråvære ikkje reknast med. Arbeid som familiemedlemmer utan fast lønn i familiebedrift (t.d. butikk, gardsbruk) og verneplikts-/sivilteneste blir også rekna som yrkesaktivitet.

Dei som var yrkesaktive i 12-månadersperioden svarte også på om dei *hadde* inntektsgivande arbeid som varte minst 1 time i veka 27. oktober til 2. november 1990. Ved folketeljinga i 1980 måtte ein ha *utført* arbeid som vara minst 1 time for å bli rekna som yrkesaktiv i veka. Teljingane i 1980 og 1990 kan samanliknast fordi FoB90 også kan fordele dei yrkesaktive etter utført arbeidstid i veka.

Yrkesstatus

Yrkesaktive personar 16 år og over er grupperte etter yrkesstatus ut frå arbeidsforholdet dei oppgav for 12-månadersperioden. Det er ikkje innhenta særskilte oppgåver om yrkesstatus for teljingsveka frå 27. oktober til 2. november.

Personar (også medeigarar) som arbeidde i firma organiserte som aksjeselskap, andelslag eller andre selskapsformer med avgrensa ansvar, er alltid rekna som tilsette.

Ein person er rekna som sjølvstendig dersom vedkommande dreiv verksemd aleine for eiga rekning eller saman med andre med uavgrensa ansvar (t.d. i ansvarleg selskap).

Gruppa *Familiemedlem utan fast lønn i familiebedrift* omfattar personar som arbeidde i familieverksemd utan fast lønn, og som verken var eigar eller medeigar i verksemda. Eit familiemedlem utan fast lønn kan likevel ha lønn for arbeidet i form av kost og losji, del av overskott e.l.

Der ektefellar arbeidde i felles verksemd (t.d. gardsbruk) som ikkje var organisert som aksjeselskap e.l., er den eine ektefellen rekna som sjølvstendig og den andre som familiemedlem utan fast lønn, med mindre begge ektefellane var registrerte som eigarar av verksemda.

4.3.2. Bustadkjennemerke

Bustadkjennemerka gjeld berre for privatbustader og personar i privathushald.

Areal

Arealet av bustaden er det samla arealet av rom på 6 m² eller meir som blir brukte til bustadformål. I tillegg er også entré, gangar, trapperom, vaskerom o.l. med i arealet.

Busette pr. bustad

Busette pr. bustad er lik talet på busette i privatbustader dividert med talet på bustader i alt.

Byggjeår

Byggjeåret er det året da minst halvparten av bustadene i huset var ferdig til innflytting. For hus som er ombygde, er det opprinnelege byggjeåret oppgitt.

Eige-/leigeform

Som *eigarar* er også rekna personar som har burett

ved å eige ein aksje eller ein part.

Som *leige for eit avgrensa tidsrom* er rekna leigeavtaler som går til ein bestemt dato, også framleige. Bustader stilte til disposisjon gjennom arbeidsforhold for ein avgrensa tidsperiode er derimot rekna med blant *tenestebustader*.

Leige av bustaden på *Andre vilkår* gjeld t.d. ved leige kontrakt med heimel i husleigelova, munnleg leigeavtale eller kåravtale. Obligasjonsleilegheiter og trygdeleilegheiter er også tekne med her.

Etasjeplassering

Etasjeplasseringa viser i kva for ein etasje bustaden har rom til bustadformål. For bustader som går over fleire plan, er alle etasjane oppgitt.

Hustype

Ein *einebustad* ligg fritt med minst ein halv meter til andre hus. Han kan også innehalde ei hybelleilegheit, og eitt eller fleire rom kan vere i bruk som hybel.

Våningshus knytt til gardsdrift omfattar alle typar bustadhus på gardsbruket.

Eit *hus i kjede* (også *einebustad i kjede*) er bunde saman med eit anna hus ved bu, garasje/carport, svalgang e.l.

I eit *terrassehus* er leilegheitene bygde saman i ei skråning der fleire av leilegheitene har terrasse på heile eller delar av taket til leilegheita under.

Terrasseblokk er rekna som blokk og ikkje som terrassehus.

Anna bustadbygg med mindre enn tre etasjar omfattar til dømes firemannsbustad, *einebustad* med mindre enn ein halv meter mellom husa o.l.

Leilegheita ligg i eit *forretningsbygg* eller i eit *bygg for felleleshushald* dersom mindre enn halvparten av golvarealet i huset blir brukt til privatbustad.

I nokre tabellar er hus i kjede, terrassehus og anna bustadbygg med mindre enn tre etasjar slått saman og kalla *småhus*.

Kjøkken

Kjøkkenet er den delen av bustaden der det er installert utstyr til matlaginga. Kjøkkenet kan vere eit eige rom, men treng ikkje å vere det (opne løysingar).

Dersom fleire bustader har felles kjøkken, t.d. hyblar i eit hybelbygg, er alle bustadene rekna å vere utan kjøkken.

I storleiken på kjøkkenet er også golvplassen til benker og skap rekna med.

Kjelde til oppvarming

I FoB90 er alle kjelder til oppvarming i bustaden tekne med, medan det ved førre teljinga berre var den viktigaste som blei registrert.

Plan i bustaden

Bustaden seier vi ligg på eitt plan dersom kjøkken, bad/dusj, wc og minst eitt bustadrom er i same etasje utan trapper mellom.

Tilgjenge

Som eit mål for korleis ein kan ta seg fram til bustaden, er det nytta ei inndeling etter plan i bustaden, etasjeplassering i bustaden og om huset har heis.

Rom - talet på

I talet på rom er med bustadrom på 6 m² eller meir som kan nyttast året rundt. Kjøkken, bad, wc, vaske-rom, gang o.l. er ikkje med, og heller ikkje rom som berre blir nytta til næringsverksemd.

Rom pr. bustad

er summen av alle rom dividert med talet på bustader. I FoB90 er det ikkje innhenta spesifiserte oppgåver over talet på rom i bustader med ni eller fleire rom. I oppgåvene for *rom i alt* er tala på rom i bustaden med ni eller fleire rom derfor rekna ut frå eit gjennomsnittstal. Data frå Boforholdsundersøkelsen 1988 er brukt som berekningsgrunnlag.

4.3.3. Hushaldskjennemerke

Hushaldskjennemerka gjeld for privathushald og personar registrerte som busette i privathushald.

Avfallssortering (kjeldesortering)

Oppgåvene over avfallssorteringa viser eit utval avfallstypar som blir sorterte ut frå hushaldsavfallet

og leverte/henta etter at dei er sorterte ut. Kvart hushald kunne krysse av for fleire typar utsortert avfall. Nokre hushald sorterer fleire typar avfall. Derfor blir summen av hushald etter avfallstype større enn talet på hushald som sorterer avfall i alt.

Bil - talet på bilar i hushaldet

Med å disponere bil meiner ein å eige/leige bil eller å ha høve til å bruke firmabil privat. Stasjonsvogn, kombinert bil eller varebil som blir brukt til privatkjøring, er også rekna med i talet på bilar.

Familiar - talet på familiar i hushaldet

Sjå *Familie* i avsnitt 4.1 og *Familietype* i avsnitt 4.3.

Hushaldstype (talet på barn i hushaldet)

I tabellane er hushalda delte inn i einperson- og fleirpersonhushald. Fleirpersonhushald er vidare delte inn i hushald med og utan barn.

Eininga *Barn* omfattar ugifte heimebuande barn under 18 år som er registrerte som busette i familien til minst ein av foreldra eller andre føresette. Eldre barn som bur i heimen, er ikkje rekna inn i talet på barn i hushaldet. Hushald der alle dei heimebuande barna er 18 år eller eldre, blir derfor rekna til gruppa fleirpersonhushald utan barn.

Privat-/felleshushald

Privathushald omfattar alle personar som er registrerte som busette i privatbustader.

Personar som er registrerte som busette i aldersheimar, pleieheimar, barneheimar o.l. og som får stell og tilsyn der, høyrer til *Felleshushald*. I utvalskommunane er berre personar 67 år og over rekna som busette i felleshushald. Det er ikkje innhenta hushalds- og bustadopplysningar for felleshushalda.

5. Merknader til tabellane

Tabell 1

Tabell 1 tek sikte på å gje samanliknbare tal tilbake til 1875 etter kommuneinndelinga i 1990.

Over eit så langt tidsrom har det likevel funne stad så mange endringar i kommuneinndelinga at det for mange kommunar kan vere vanskeleg å gje samanliknbare tal for heile perioden.

I nokre tilfelle er endringane i kommuneinndelinga relativt store. Der har vi sett tala i parentes for å markere at folkemengda ikkje er eksakt, men er rekna ut av Norsk samfunnsvitenskapelig datatjeneste (NSD). Meir detaljert dokumentasjon får du ved å vende deg til NSD.

I 1899 blei Ålvundeid skilt ut som eige herad frå Øksendal.

I 1960 blei Øksendal og Ålvundeid slått saman med Sunndal.

I 1965 blei ein del av Stangvik (Ålvundfjord krins) ført over til Sunndal.

Asylmottak - konsekvensar for folketalsutviklinga

Frå mars 1987 er asylsøkjjarar til vanleg registrerte som busette, også medan søknaden om opphaldsløyve blir behandla. For små kommunar vil dette kunne gje ein relativt stor auke i det registrerte folketallet, og vil særleg slå ut i statistikken på grunnkrinsnivå.

Etter oppgåver frå Utlendingsdirektoratet var 54 personar i kommunen registrerte som busette i asylmottak 3. november 1990.

Tabellane 18, 25 og 27

I tabellane nyttar vi dei tala på kommunenivå som er mest pålitelege, og som samtidig sikrar konsistens mellom dei trykte tabellane. For tabellane 18, 25 og 27 fører dette til at tala i tabellen ikkje summerer seg opp til det som står i "I alt"-linja. Årsaka til dette er at "I alt"-tala er rekna ut med bakgrunn i registerdata, medan dei andre tala i tabellane er rekna ut berre ved ei enkel oppblåsing av skjemaautvalet.

Vernepliktige - konsekvensar for sysselsetjingstala
Oppgåver over dei vernepliktige og sivilt tenestepiktige er innhenta gjennom Forsvarets overkommando og Siviltenesteadministrasjonen.

På grunn av rapporteringsrutinene var ikkje alle oppgåvene komne inn da hefta for fullteljingskommunane blei produserte. Manglande opplysningar om vernepliktige er omtala under punkt 5 i desse hefta.

Tabellnummerering

I denne publikasjonen har det vore nødvendig å gjere nokre endringar i tabellane frå dei i hefta for fullteljingskommunane. Dette kjem av at utvalstala er usikre. Tabellar som har endringar av noko omfang, er delte i to. For å gjere det lettare å samanlikne fullteljings- og utvalshefte, har slike tabellar fått tabellnummer som tilsvarar nummeret i fullteljingsheftet som hovudnummer. I tillegg har tabellen fått eit undernummer etter punktum, f.eks. tabellane 6.1 og 6.2. I tabellar med undernummer 1 er endringane i hovudsak gjort i forspalten (linjene i tabellen). Tabellar med undernummer 2 har endringane i tabellhovudet (kolonnene i tabellen).

I tabellane 3 og 8 er det nokre større endringar fordi tabellane er spesielt krevande å utarbeide i den form dei har i fullteljingsheftet. Dei blir derfor utarbeidde i ei meir fullstendig utgåve seinare og ein kan få dei ved å vende seg til SSB, Folketeljingsprosjektet.

I hefta for utvalskommunar er det ingen tabellar med nummer 22 eller 23.

Avrunding av tal

Når ein reknar ut totaltal på grunnlag av eit utval, vil ein vanlegvis ende opp med desimaltal som resultat. Tala som blir publiserte er derimot runda av til næraste heile tal. Eit oppgitt sumtal vil derfor ikkje alltid stemme med summen av dei einskilte tala i tabellen. Avviket er sjeldan stort, oftast 1 eller 2. Tilsvarande avvik vil òg kome fram mellom sumtal i dei ulike tabellane.

Tabell 1. Folkemengd¹ ved folketeljingane 1875-1990, etter kommunegrensar pr. 3. november 1990

År	Folke- mengd	År	Folke- mengd	År	Folke- mengd	År	Folke- mengd
1875 ...	(4297)	1920 ...	(3360)	1960 ...	7474	1980 ...	7766
1900 ...	(3923)	1946 ...	(3680)	1970 ...	8272	1990 ...	7526

¹ Tal i parentes er rekna ut av NSD, sjå tekstdelen.

Kj e l d e: Folketeljingar, materiale i SSB og Norsk samfunnsvitenskapelig datatjeneste (NSD).

Tabell 2. Folkemengd etter kjønn, ekteskapeleg status og alder. 3. november 1990

Alder	I alt	Menn					Kvinner				
		I alt	Ugifte	Gifte	Enkjø- menn	Separer- te og skilde	I alt	Ugifte	Gifte	Enkjø	Separer- te og skilde
I alt	7526	3798	1893	1647	94	164	3728	1531	1645	397	155
0 - 4	474	244	244	-	-	-	230	230	-	-	-
5 - 9	438	230	230	-	-	-	208	208	-	-	-
10 - 14	466	244	244	-	-	-	222	222	-	-	-
15 - 19	533	248	248	-	-	-	285	285	-	-	-
20 - 24	619	318	308	10	-	-	301	265	33	-	3
25 - 29	525	292	238	51	-	3	233	123	95	-	15
30 - 34	584	313	143	151	-	19	271	59	196	2	14
35 - 39	557	309	91	188	1	29	248	28	189	-	31
40 - 44	459	250	33	194	-	23	209	13	169	4	23
45 - 49	417	206	19	158	1	28	211	10	173	7	21
50 - 54	348	176	13	138	4	21	172	8	136	13	15
55 - 59	388	175	16	139	4	16	213	6	173	26	8
60 - 64	451	226	12	196	9	9	225	9	163	44	9
65 - 69	436	204	14	170	15	5	232	9	146	69	8
70 - 74	367	170	14	128	22	6	197	19	96	78	4
75 - 79	245	102	9	78	12	3	143	13	54	74	2
80 - 84	122	51	9	30	11	1	71	11	13	46	1
85 - 89	65	27	2	13	12	-	38	7	8	22	1
90 -	32	13	6	3	3	1	19	6	1	12	-
0 - 6	648	337	337	-	-	-	311	311	-	-	-
7 - 12	546	292	292	-	-	-	254	254	-	-	-
13 - 15	273	129	129	-	-	-	144	144	-	-	-
16 - 19	444	208	208	-	-	-	236	236	-	-	-
20 - 44	2744	1482	813	594	1	74	1262	488	682	6	86
45 - 66	1766	854	64	691	24	75	912	37	708	110	57
67 -	1105	496	50	362	69	15	609	61	255	281	12
16 - 24	1063	526	516	10	-	-	537	501	33	-	3
25 - 39	1666	914	472	390	1	51	752	210	480	2	60
40 - 66	2225	1104	97	885	24	98	1121	50	877	114	80
16 - 29	1588	818	754	61	-	3	770	624	128	-	18
30 - 49	2017	1078	286	691	2	99	939	110	727	13	89
50 - 66	1349	648	45	533	23	47	701	27	535	103	36

Tabell 3. Hovudtal for utdanning. Personar 16-66 år etter yrkesaktivitet, kjønn og utdanning¹. 3. november 1989 - 2. november 1990

Høgste utdanning	I alt	Ikkje yrkesaktive	Yrkesaktive			Prosent yrkesaktive		
			I alt	Menn	Kvinner	I alt	Menn	Kvinner
I alt	4954	1271	3683	2121	1562	74,3	83,4	64,8
Barne- og ungdomsskolenivå, 1-9 år i alt	1392	629	763	422	341	54,8	63,3	47,0
Folkeskoleutdanning	656	324	332	182	150	50,6	59,7	42,7
9-årig ungdomsskole	530	240	290	171	119	54,7	60,4	48,2
Ungdomsskolenivå elles	206	65	141	69	72	68,4	87,3	56,7
Gymnasnivå I, 10 år, i alt	1344	353	985	429	556	73,3	87,7	65,5
Allment fagfelt	231	62	169	63	106	73,2	82,9	68,4
Industri, handverk og teknikk	316	78	238	224	:	75,3	88,2	:
Samferdsel	39	:	(30)	:	(20)	(76,9)	:	(100,0)
Helsevern	58	:	43	:	41	74,1	:	73,2
Jordbruk, skogbruk og fiske	45	:	35	35	:	77,8	89,7	:
Gymnasnivå I elles	655	185	470	95	375	71,8	96,0	67,4
Gymnasnivå II, 11 - 12 år, i alt	1490	188	1296	890	406	87,0	93,0	77,0
Allment fagfelt	379	50	329	152	177	86,8	89,4	84,7
Administrasjon og økonomi	187	47	140	46	94	74,9	80,7	72,3
Industri, handverk og teknikk	643	35	608	570	38	94,6	95,5	82,6
Samferdsel	20	:	(18)	:	:	(90,0)	:	:
Helsevern	39	:	(23)	:	(23)	(59,0)	:	(62,2)
Jordbruk, skogbruk og fiske	102	:	96	82	:	94,1	93,2	:
Tenesteyting og forsvar	107	(25)	82	(30)	52	76,6	(90,9)	70,3
Gymnasnivå II elles	13	:	:	:	:	:	:	:
Universitets- og høgskolenivå I, 13 - 14 år, i alt	309	(20)	288	164	124	93,2	94,8	91,9
Undervisning	51	:	51	(19)	(32)	100,0	(100,0)	(100,0)
Administrasjon, økonomi, samfunnsvitenskap og jus	58	:	54	(27)	(27)	93,1	(100,0)	(87,1)
Naturvitenskap og teknikk	98	:	94	86	:	95,9	95,6	:
Helsevern	35	:	34	:	34	97,1	:	100,0
Universitets- og høgskolenivå I elles	67	:	55	(32)	(23)	82,1	(86,5)	(76,7)
Universitets- og høgskolenivå II, III og forskarnivå, over 14 år, i alt	303	:	298	177	121	98,3	81,9	97,6
Undervisning	126	:	126	51	75	100,0	100,0	100,0
Administrasjon, økonomi, samfunnsvitenskap og jus	12	:	:	:	:	:	:	:
Naturvitenskap og teknikk	81	:	81	77	:	100,0	100,0	:
Universitets- og høgskolenivå II, III og forskarnivå elles	84	:	79	41	38	94,0	95,3	92,7
Uoppgitt, inga utdanning og utdanning på førskolenivå	116	70	46	35	:	39,7	48,6	:

¹ Høgste fullførte utdanning pr. 1. oktober 1990.

Tabell 4. Personar 16 år og over. Hovudtal for yrkesaktivitet i året 3. november 1989 - 2. november 1990

	I alt	Ikkje yrkesaktive	Yrkesaktive			Prosent yrkesaktive		
			I alt	Menn	Kvinner	I alt	Menn	Kvinner
I alt	6059	2284	3775	2188	1587	62,3	72,0	52,6
Alder								
16-19	444	227	217	115	102	48,9	55,3	43,2
20-24	619	164	455	260	195	73,5	81,8	64,8
25-29	525	96	429	267	162	81,7	91,4	69,5
30-39	1141	227	914	559	355	80,1	89,9	68,4
40-49	876	58	818	441	377	93,4	96,7	89,8
50-59	736	197	539	297	242	73,2	84,6	62,9
60-66	613	303	310	182	128	50,6	61,3	40,5
67-69	274	237	37	(22)	:	13,5	(16,5)	:
70-	831	776	55	45	:	6,6	12,4	:
Ekteskapeleg status								
Ugifte	1957	580	1377	903	474	70,4	79,6	57,7
Gifte	3292	1165	2127	1142	985	64,6	69,3	59,9
Før gifte	810	538	272	143	129	33,6	55,4	23,4
Familietype								
Einslege	1368	630	738	527	211	53,9	72,9	32,7
Ektepar utan ugifte barn	1186	726	460	260	200	38,8	43,8	33,7
Ektepar med ugifte barn	2895	687	2208	1254	954	76,3	82,0	69,8
Mor/far med ugifte barn	610	241	369	147	222	60,5	75,4	53,5

Tabell 5. Hovudtal for yrkesaktive i året 3. november 1989 - 2. november 1990

	I alt	Menn				Kvinner				Prosent
		I alt	Av dette			I alt	Av dette			
			16-29	30-49	50-66		16-29	30-49	50-66	
I alt	3775	2188	642	1000	479	1587	459	732	370	100,0
Næring										
Jordbruk, skogbruk, fiske og fangst	290	171	51	(27)	56	119	(29)	54	(27)	7,7
Oljeutvinning og bergverksdrift	:	:	:	:	:	:	:	:	:	:
Industri	1330	1087	299	493	285	243	108	87	48	35,2
Kraft- og vassforsyning	161	111	(31)	61	(19)	50	(27)	:	:	4,3
Byggje- og anleggsverksemd	243	213	90	97	(25)	(30)	:	(21)	:	6,4
Varehandel, hotell- og restaurantverksemd	485	152	52	77	(17)	333	109	138	77	12,8
Transport, lagring, post og telekommunikasjonar	160	99	34	46	:	61	:	55	:	4,2
Bank- og finansieringsverksemd, forsikringsverksemd, eigedomsdrift og forretningsmessig tenesteyting	90	(27)	:	:	:	63	(18)	:	(31)	2,4
Offentleg, sosial og privat tenesteyting	1015	327	82	183	55	688	168	357	159	26,9
Yrkesfelt										
Teknisk, vitenskapelig, humanistisk og kunstnarleg arbeid	916	497	(67)	305	118	419	120	233	(60)	24,3
Administrasjons- og forvaltningsarbeid, bedrifts- og organisasjonsleing	102	(82)	:	:	:	:	:	:	:	2,7
Kontorarbeid	269	:	:	:	:	233	(51)	(92)	(84)	7,1
Handelsarbeid	302	(96)	:	(52)	:	206	(71)	(94)	:	8,0
Jordbruks-, skogbruks- og fiskearbeid	352	185	(60)	:	(54)	167	(52)	(69)	:	9,3
Gruve- og sprengingsarbeid m.m.	:	:	:	:	:	:	:	:	:	:
Transport- og kommunikasjonsarbeid	130	(97)	:	(52)	:	:	:	:	:	3,4
Industri-, byggje- og anleggsarbeid	1209	1070	399	448	208	139	(61)	(60)	:	32,0
Servicearbeid og militært arbeid	493	123	:	(52)	:	370	(92)	148	131	13,1
Yrkesstatus										
Tilsett	3397	1972	597	942	405	1425	444	650	317	90,0
Sjølvestendig	278	167	:	(58)	(74)	111	:	(59)	(48)	7,4
Familie medlem utan fast lønn	98	(49)	:	:	:	(49)	:	:	:	2,6
Arbeidstid i året¹										
Berre heiltid, i alt	2844	1992	519	968	462	852	266	367	210	75,4
Berre deltid, i alt	742	114	(61)	:	:	628	144	309	160	19,7
Både heiltid og deltid, i alt	187	(82)	(61)	:	:	105	(49)	(56)	:	5,0
Yrkesaktiv i 12 månader										
Heiltid	2361	1692	321	909	438	669	115	334	210	62,6
Deltid	530	(65)	:	:	:	465	(72)	238	155	14,0
Både heiltid og deltid i perioden	(95)	:	:	:	:	(69)	:	(46)	:	(2,5)
Yrkesaktiv 6-11 månader	409	219	122	(64)	:	190	104	(70)	:	10,8
Yrkesaktiv 1- 5 månader	379	185	155	:	:	194	146	:	:	10,0
Avtala arbeidstid i veka										
Ikkje yrkesaktiv i veka	528	298	221	:	:	229	173	:	:	14,0
1-19 timar	408	(95)	(49)	:	:	314	(62)	139	103	10,8
20-29 timar	291	:	:	:	:	250	:	148	(73)	7,7
30-39 timar	2025	1365	268	771	319	660	167	348	145	53,6
40 timar og over	523	389	99	161	121	134	:	(64)	:	13,9

¹ Heiltid er *samla* arbeidstid på 30 timar eller meir i veka (alle arbeidsforhold), noko som svarer til 120 timar eller meir over ein firevekersperiode.

Tabell 6.1. Yrkesaktive 16 år og over, etter alder og næring/yrkesfelt. 3. november 1989 - 2. november 1990

	I alt	Alder								Prosent
		6-19	20-24	25-29	30-39	40-49	50-59	60-66	67-	
I alt	3775	217	455	429	914	818	539	310	92	100,0
Næring										
Jordbruk, skogbruk, fiske og fangst	290	49	:	(18)	33	48	49	34	46	7,7
Oljeutvinning og bergverksdrift	:	:	:	:	:	:	:	:	:	:
Industri	1330	56	180	171	324	256	215	118	:	35,2
Kraft- og vassforsyning	161	(28)	(18)	:	(22)	46	:	(24)	:	4,3
Byggje- og anleggsverksemd	243	:	41	39	65	53	(16)	(18)	:	6,4
Varehandel, hotell- og restaurantverksemd	485	42	74	45	136	79	53	41	:	12,8
Transport, lagring, post og telekommunikasjonar ..	160	:	:	(16)	52	49	:	:	:	4,2
Bank- og finansieringsverksemd, forsikringsverksemd, egedomsdrift og forretningsmessig tenesteyting	90	:	:	:	(25)	:	35	:	:	2,4
Offentleg, sosial og privat tenesteyting	1015	(17)	120	113	256	284	149	65	:	26,9
Yrkesfelt										
Teknisk, vitenskapelig, humanistisk og kunstnarleg arbeid	916	:	(61)	121	275	264	132	(46)	:	24,3
Administrasjons- og forvaltningsarbeid, bedrifts- og organisasjonsleing	102	:	:	:	:	:	:	:	:	2,7
Kontorarbeid	269	:	:	:	(55)	(53)	(94)	:	:	7,1
Handelsarbeid	302	:	(47)	:	(87)	(59)	:	:	:	8,0
Jordbruks-, skogbruks- og fiskearbeid	352	(76)	:	:	(46)	(59)	(49)	:	(45)	9,3
Gruve- og sprengingsarbeid m.m.	:	:	:	:	:	:	:	:	:	:
Transport og kommunikasjonsarbeid	130	:	:	:	:	(47)	:	:	:	3,4
Industri-, byggje- og anleggsarbeid	1209	(70)	220	170	289	219	142	(84)	:	32,0
Servicearbeid og militært arbeid	493	:	(83)	:	102	98	(72)	(77)	:	13,1

Tabell 6.2. Yrkesaktive 16 år og over, etter kjønn/alder/arbeidstid i året og næring/yrkesfelt. 3. november 1989 - 2. november 1990

	I alt	Kjønn		Alder				Yrkesaktiv i		
		Menn	Kvinner	16-29	30-49	50-66	67-	12 måneder	6-11 måneder	1-5 måneder
I alt	3775	2188	1587	1101	1732	849	92	2986	409	379
Næring										
Jordbruk	280	161	119	76	80	83	41	215	:	:
Skogbruk	:	:	:	:	:	:	:	:	:	:
Fiske og fangst	:	:	:	:	:	:	:	:	:	:
Oljeutvinning og bergverksdrift	:	:	:	:	:	:	:	:	:	:
Industri i alt	1330	1087	243	405	585	332	:	1159	(82)	(92)
Næringsmiddel-, drikkevare- og tobaksindustri	54	(32)	(22)	(16)	(27)	:	:	:	:	:
Tekstil-, klesvare-, ler- og lervareindustri	:	:	:	:	:	:	:	:	:	:
Trevareindustri	:	:	:	:	:	:	:	:	:	:
Treforedling, grafisk industri og forlagsv.	78	50	(28)	(27)	39	:	:	(58)	:	:
Kjemisk industri, mineralolje-, kol-, gummi- og plastindustri	:	:	:	:	:	:	:	:	:	:
Keramikk- og glasindustri, mineralske produkt elles	(17)	:	:	:	:	:	:	:	:	:
Metallindustri	1101	930	171	309	481	302	:	977	:	(79)
Verkstadindustri	70	59	:	37	33	:	:	(60)	:	:
Industri elles	:	:	:	:	:	:	:	:	:	:
Kraft- og vassforsyning	161	111	50	58	69	33	:	107	:	:
Byggje- og anleggsverksemd	243	213	(30)	90	118	35	:	178	:	:
Varehandel	396	147	249	127	184	69	(16)	347	:	:
Hotell- og restaurantdrift	89	:	84	35	(30)	(24)	:	(73)	:	:
Landtransport	70	65	:	(17)	38	:	:	(49)	:	:
Sjøtransport	(19)	:	:	:	:	:	:	:	:	:
Transport elles, lagring, post og telekommunikasjonar	71	(25)	46	:	56	:	:	(66)	:	:
Bank- og finansieringsverksemd	34	:	(30)	:	:	(23)	:	:	:	:
Forsikringsverksemd, eigedomsdrift og forretningsmessig tenesteyting	56	(23)	33	(20)	(19)	:	:	:	:	:
Offentleg administrasjon, forsvar, politi og rettsvesen	162	79	83	42	74	47	:	128	:	:
Renovasjon og reingjering	:	:	:	:	:	:	:	:	:	:
Undervisning og forskningsverksemd	323	126	197	40	209	69	:	239	(58)	:
Helse- og sosialtenester	406	62	344	111	206	81	:	267	(77)	(62)
Kulturell tenesteyting, underholdning og sport	42	(21)	(21)	:	(19)	:	:	:	:	:
Personleg tenesteyting	72	(29)	43	49	(19)	:	:	:	:	:
Yrkesfelt										
Teknisk, vitenskapelig, humanistisk og kunstnarleg arbeid	916	497	419	187	539	178	:	722	116	(78)
Administrasjons- og forvaltningsarbeid, bedrifts- og organisasjonsleiing i alt	102	(82)	:	:	(46)	:	:	(93)	:	:
Offentleg administrasjons- og forvaltningsarbeid	(63)	:	:	:	:	:	:	(57)	:	:
Bedrifts- og organisasjonsleiing	:	:	:	:	:	:	:	:	:	:
Kontorarbeid	269	:	233	(51)	108	104	:	233	:	:
Handelsarbeid	302	(96)	206	100	146	(51)	:	278	:	:
Jordbruks-, skogbruks- og fiskearbeid	352	185	167	113	105	(89)	(45)	240	:	(75)
Gruve- og sprengingsarbeid m.m.	:	:	:	:	:	:	:	:	:	:
Transport og kommunikasjonsarbeid	130	(97)	:	:	(79)	:	:	102	:	:
Industri-, byggje- og anleggsarbeid i alt	1209	1070	139	460	508	226	:	963	106	141
Jern- og metallvarearbeid	196	188	:	(65)	98	:	:	160	:	:
Elektroarbeid	162	157	:	:	(94)	:	:	133	:	:
Trearbeid	(45)	(45)	:	:	:	:	:	:	:	:
Næringsmiddelarbeid	(47)	:	:	:	:	:	:	:	:	:
Maskin- og motordrift	(87)	(82)	:	:	:	:	:	(82)	:	:
Laste-, losse- og lagerarbeid	:	:	:	:	:	:	:	:	:	:
Industri-, byggje- og anleggsarbeid elles	647	543	103	270	233	128	:	511	(59)	(77)
Servicearbeid og militært arbeid	493	123	370	135	200	149	:	356	(88)	(49)

Tabell 7.1. Yrkesaktive 16 år og over, etter arbeidstid i året og kjønn/næring/yrkesfelt. 3. november 1989 - 2. november 1990

	I alt	Yrkesaktiv i 12 måneder			Yrkesaktiv i 6-11 måneder			Yrkesaktiv i 1-5 måneder		
		Heiltid ¹	Deltid ¹	Både heiltid og deltid i perioden	Heiltid	Deltid	Både heiltid og deltid i perioden	Heiltid	Deltid	Både heiltid og deltid i perioden
I alt	3775	2361	530	(95)	222	120	(66)	261	(92)	:
Kjønn										
Menn	2188	1692	(65)	:	154	:	:	145	:	:
Kvinner	1587	669	465	(69)	(68)	(96)	:	116	(67)	:
Næring										
Jordbruk, skogbruk, fiske og fangst	290	154	(62)	:	:	:	:	:	:	:
Oljeutvinning og bergverksdrift	:	:	:	:	:	:	:	:	:	:
Industri	1330	1080	(67)	:	(57)	:	:	(72)	:	:
Kraft- og vassforsyning	161	(93)	:	:	:	:	:	:	:	:
Byggje- og anleggsverksemd	243	165	:	:	:	:	:	:	:	:
Varehandel, hotell- og restaurant- verksemd	485	248	140	:	:	:	:	:	:	:
Transport, lagring, post og telekommunikasjonar	160	(87)	:	:	:	:	:	:	:	:
Bank- og finansieringsverksemd, forsikringsverksemd, eigedomsdrift og forretningsmessig tenesteyting	90	(67)	:	:	:	:	:	:	:	:
Offentleg, sosial og privat tenesteyting ...	1015	470	192	:	104	(77)	:	(68)	:	:
Yrkesfelt										
Teknisk, vitenskapelig, humanistisk og kunstnarleg arbeid	916	579	117	:	(77)	:	:	(47)	:	:
Administrasjons- og forvaltningsarbeid, bedrifts- og organisasjonsleiing i alt	102	(88)	:	:	:	:	:	:	:	:
Kontorarbeid	269	178	(45)	:	:	:	:	:	:	:
Handelsarbeid	302	165	108	:	:	:	:	:	:	:
Jordbruks-, skogbruks- og fiskearbeid	352	166	(70)	:	:	:	:	(50)	:	:
Gruve- og sprengingsarbeid m.m.	:	:	:	:	:	:	:	:	:	:
Transport og kommunikasjonsarbeid	130	(83)	:	:	:	:	:	:	:	:
Industri-, byggje- og anleggsarbeid	1209	941	:	:	(72)	:	:	121	:	:
Servicearbeid og militært arbeid	493	160	151	(45)	:	:	:	:	:	:

¹ Heiltid er *saml*a arbeidstid på 30 timar eller meir i veka (alle arbeidsforhold), noko som svarer til 120 timar eller meir over ein firevekersperiode.

Tabell 7.2. Yrkesaktive 16 år og over, etter kjønn, arbeidstid i året og næring/yrkesfelt. 3. november 1989 - 2. november 1990

	I alt	Menn				Kvinner			
		I alt	Yrkesaktiv i			I alt	Yrkesaktiv i		
			12 måneder	6-11 måneder	1-5 måneder		12 måneder	6-11 måneder	1-5 måneder
I alt	3775	2188	1783	219	185	1587	1203	189	194
Næring									
Jordbruk, skogbruk, fiske og fangst	290	171	134	:	:	119	(86)	:	:
Oljeutvinning og bergverksdrift	:	:	:	:	:	:	:	:	:
Industri	1330	1087	949	(71)	(66)	243	207	:	:
Kraft- og vassforsyning	161	111	(88)	:	:	50	:	:	:
Byggje- og anleggsverksemd	243	213	149	:	:	(30)	:	:	:
Varehandel, hotell- og restaurantverksemd	485	152	134	:	:	333	288	:	:
Transport, lagring, post og telekommunikasjonar	160	99	(70)	:	:	61	(56)	:	:
Bank- og finansieringsverksemd, forsikringsverksemd, eigedomsdrift og forretningsmessig tenesteyting	90	(27)	:	:	:	63	(57)	:	:
Offentleg, sosial og privat tenesteyting	1015	327	242	(51)	:	688	462	140	(84)
Yrkesfelt									
Teknisk, vitenskapelig, humanistisk og kunstnarleg arbeid	916	497	446	:	:	419	277	(77)	(65)
Administrasjons- og forvaltningsarbeid, bedrifts- og organisasjonsleiing	102	(82)	(78)	:	:	:	:	:	:
Kontorarbeid	269	:	:	:	:	233	197	:	:
Handelsarbeid	302	(96)	(92)	:	:	206	186	:	:
Jordbruks-, skogbruks- og fiskearbeid	352	185	135	:	:	167	105	:	(46)
Gruve- og sprengingsarbeid m.m.	:	:	:	:	:	:	:	:	:
Transport- og kommunikasjonsarbeid	130	(97)	(74)	:	:	:	:	:	:
Industri-, byggje- og anleggsarbeid	1209	1070	860	(95)	116	139	103	:	:
Servicearbeid og militært arbeid	493	123	(63)	:	:	370	294	(51)	:

Tabell 8. Hovudtal for yrkesaktive i veka 27. oktober - 2. november 1990, etter vanleg/avtala arbeidstid

	I alt	Menn					Kvinner				
		I alt	1-19 timar	20-29 timar	30-39 timar	40 timar og over	I alt	1-19 timar	20-29 timar	30-39 timar	40 timar og over
I alt	3246	1888	(95)	:	1365	389	1358	314	250	660	134
Alder											
16-29	706	420	(49)	:	268	99	286	(62)	:	167	:
30-49	1678	979	:	:	771	161	699	139	148	348	(64)
50-66	819	462	:	:	319	121	357	103	(73)	145	:
67-	43	(28)	:	:	:	:	:	:	:	:	:
Utført arbeidstid i veka											
Var ikkje på arbeid	(90)	:	:	:	:	:	(61)	:	:	:	:
1 - 19 timar	392	128	(89)	:	:	:	264	239	:	:	:
20 - 29 timar	362	(89)	:	:	:	:	273	:	210	:	:
30 - 39 timar	1737	1145	:	:	1121	:	592	:	:	531	:
40 timar og over	666	499	:	:	152	347	167	:	:	(53)	101

Tabell 9.1. Yrkesaktive 16 år og over i veka 27. oktober - 2. november 1990, etter kjønn, vanleg/avtala arbeidstid og næring

Næring	I alt	Menn					Kvinner				
		I alt	1-19 timar	20-29 timar	30-39 timar	40 timar og over	I alt	1-19 timar	20-29 timar	30-39 timar	40 timar og over
I alt	3246	1888	(95)	:	1365	389	1358	314	250	660	134
Jordbruk, skogbruk, fiske og fangst ..	210	125	:	:	:	(66)	85	:	:	:	:
Oljeutvinning og bergverksdrift	:	:	:	:	:	:	:	:	:	:	:
Industri	1200	981	:	:	843	(93)	219	:	:	154	:
Kraft- og vassforsyning	114	96	:	:	(80)	:	(18)	:	:	:	:
Byggje- og anleggsverksemd	194	164	:	:	107	(57)	(30)	:	:	:	:
Varehandel, hotell- og restaurantverksemd	432	121	:	:	(50)	(66)	311	(86)	(65)	114	(46)
Transport, lagring, post og telekommunikasjonar	145	84	:	:	(51)	:	61	:	:	:	:
Bank- og finansieringsverksemd, forsikringsverksemd, eigedomsdrift og forretningsmessig tenesteyting ...	84	(27)	:	:	:	:	57	:	:	(47)	:
Offentleg, sosial og privat tenesteyting	863	286	:	:	182	(68)	577	138	109	287	:

Tabell 9.2. Yrkesaktive 16 år og over i veka 27. oktober - 2. november 1990, etter vanleg/avtala arbeidstid, kjønn og næring/yrkesfelt

	I alt	1-29 timar	30 timar og over	Menn		Kvinner	
				I alt	Av dette 30 timar og over	I alt	Av dette 30 timar og over
I alt	3246	700	2548	1888	1754	1358	794
Næring							
Jordbruk	205	(88)	117	120	(91)	85	:
Skogbruk	:	:	:	:	:	:	:
Fiske og fangst	:	:	:	:	:	:	:
Oljeutvinning og bergverksdrift	:	:	:	:	:	:	:
Industri i alt	1200	(94)	1106	981	936	219	170
Næringsmiddel-, drikkevare- og tobakksindustri	48	:	:	(32)	:	(16)	:
Tekstil-, klesvare-, lær- og lervareindustri	:	:	:	:	:	:	:
Trevareindustri	:	:	:	:	:	:	:
Treforedling, grafisk industri og forlagsv. ..	67	:	(55)	39	:	(28)	:
Kjemisk industri, mineralolje-, kol-, gummi- og plastindustri	:	:	:	:	:	:	:
Keramikk- og glasindustri, mineralske produkt elles	:	:	:	:	:	:	:
Metallindustri	1001	(67)	935	841	806	160	129
Verkstadindustri	64	:	(59)	59	(59)	:	:
Industri elles	:	:	:	:	:	:	:
Kraft- og vassforsyning	114	:	101	96	(91)	(18)	:
Byggje- og anleggsverksemd	194	:	180	164	164	(30)	:
Varehandel	355	129	227	121	116	234	111
Hotell- og restaurantdrift	77	:	(49)	:	:	77	(49)
Landtransport	60	:	(55)	55	(55)	:	:
Sjøtransport	(19)	:	:	:	:	:	:
Transport elles, lagring, post og telekommunikasjonar	66	:	:	(20)	:	46	:
Bank- og finansieringsverksemd	34	:	:	:	:	(30)	:
Forsikringsverksemd, egedomsdrift og forretningsmessig tenesteyting	50	:	:	(23)	:	(27)	:
Offentleg administrasjon, forsvar, politi og rettsvesen	151	:	139	74	(74)	77	(65)
Renovasjon og reingjering	:	:	:	:	:	:	:
Undervisning og forskningsverksemd	273	(91)	183	109	(93)	164	(90)
Helse- og sosialtenester	351	151	200	57	(51)	294	149
Kulturell tenesteyting, underhaldning og sport	(31)	:	:	(16)	:	:	:
Personleg tenesteyting	47	:	:	(20)	:	(27)	:
Yrkesfelt							
Teknisk, vitenskapelig, humanistisk og kunstnarleg arbeid	827	174	653	475	443	352	209
Administrasjons- og forvaltningsarbeid, bedrifts- og organisasjonsleiing	(96)	:	(96)	(81)	(81)	:	:
Kontorarbeid	250	(51)	199	:	:	214	164
Handelsarbeid	274	101	174	(82)	(77)	192	(97)
Jordbruks-, skogbruks- og fiskearbeid	231	98	134	125	(94)	106	:
Gruve- og sprengingsarbeid m.m.	:	:	:	:	:	:	:
Transport- og kommunikasjonsarbeid	105	:	(87)	(77)	(68)	:	:
Industri-, byggje- og anleggsarbeid	1024	(63)	962	909	876	116	(86)
Servicearbeid og militært arbeid	439	195	245	104	(80)	336	164

Tabell 10. Yrkesaktive 16 år og over med fast oppmøteplass på arbeid i veka 27. oktober - 2. november 1990, etter talet på arbeidsreiser, reisetid og yrkesfelt/oppmøteplass

	I alt	Reiste ikkje	Reiste 1 gong			Reiste 2-3 gonger			Reiste 4 gonger eller fleire		
			I alt	Reisetid		I alt	Reisetid		I alt	Reisetid	
				Under 45 min	45 min og over		Under 45 min	45 min og over		Under 45 min	45 min og over
I alt	2990	491	(81)	(51)	:	192	192	:	2226	2181	(45)
Yrkesfelt											
Teknisk, vitenskapelig, humanistisk og kunstnarleg arbeid	759	(61)	:	:	:	(72)	(72)	:	607	596	:
Administrasjons- og forvaltningsarbeid, bedrifts- og organisasjonsleing	(91)	:	:	:	:	:	:	:	(85)	(80)	:
Kontorarbeid	245	:	:	:	:	:	:	:	203	203	:
Handelsarbeid	259	:	:	:	:	:	:	:	196	191	:
Jordbruks-, skogbruks- og fiskearbeid	210	191	:	:	:	:	:	:	:	:	:
Gruve- og sprengingsarbeid m.m.	:	:	:	:	:	:	:	:	:	:	:
Transport- og kommunikasjonsarbeid	(91)	:	:	:	:	:	:	:	(67)	(67)	:
Industri-, byggje- og anleggsarbeid	958	(83)	:	:	:	:	:	:	820	800	:
Servicearbeid og militært arbeid	377	(79)	:	:	:	:	:	:	235	230	:
Oppmøteplass og kjønn											
I bustadfylket	2748	384	(60)	(45)	:	170	170	:	2134	2107	:
Menn	1570	183	:	:	:	:	:	:	1329	1313	:
Kvinner	1178	201	:	:	:	132	132	:	805	794	:
I bustadkommunen	2704	376	(49)	(45)	:	170	170	:	2109	2093	:
Menn	1532	175	:	:	:	:	:	:	1304	1299	:
Kvinner	1172	201	:	:	:	132	132	:	805	794	:
1560 Tingvoll	:	:	:	:	:	:	:	:	:	:	:
Menn	:	:	:	:	:	:	:	:	:	:	:
Kvinner	:	:	:	:	:	:	:	:	:	:	:
1502 Molde	:	:	:	:	:	:	:	:	:	:	:
Menn	:	:	:	:	:	:	:	:	:	:	:
Kvinner	:	:	:	:	:	:	:	:	:	:	:
1566 Surnadal	:	:	:	:	:	:	:	:	:	:	:
Menn	:	:	:	:	:	:	:	:	:	:	:
Kvinner	:	:	:	:	:	:	:	:	:	:	:
Andre kommunar i fylket	:	:	:	:	:	:	:	:	:	:	:
Menn	:	:	:	:	:	:	:	:	:	:	:
Kvinner	:	:	:	:	:	:	:	:	:	:	:
Utanfor fylket	113	(73)	:	:	:	:	:	:	:	:	:
Menn	(81)	(56)	:	:	:	:	:	:	:	:	:
Kvinner	:	:	:	:	:	:	:	:	:	:	:
0301 Oslo	:	:	:	:	:	:	:	:	:	:	:
Menn	:	:	:	:	:	:	:	:	:	:	:
Kvinner	:	:	:	:	:	:	:	:	:	:	:
1634 Oppdal	:	:	:	:	:	:	:	:	:	:	:
Menn	:	:	:	:	:	:	:	:	:	:	:
Kvinner	:	:	:	:	:	:	:	:	:	:	:
1804 Bodø	:	:	:	:	:	:	:	:	:	:	:
Menn	:	:	:	:	:	:	:	:	:	:	:
Kvinner	:	:	:	:	:	:	:	:	:	:	:
Andre stader utanfor fylket	(54)	:	:	:	:	:	:	:	:	:	:
Menn	(49)	:	:	:	:	:	:	:	:	:	:
Kvinner	:	:	:	:	:	:	:	:	:	:	:
Uoppgitt oppmøteplass	129	:	:	:	:	:	:	:	(72)	(57)	:
Menn	101	:	:	:	:	:	:	:	(61)	(46)	:
Kvinner	:	:	:	:	:	:	:	:	:	:	:

Tabell 11. Yrkesaktive 16 år og over med fast arbeidsreise i veka 27. oktober - 2. november 1990, etter reisemåte, oppmøteplass, talet på arbeidsreiser, reisetid og etter reisemåte, kjønn og alder

	I alt	Eitt transportmiddel					To eller fleire transportmiddel			
		Bil	Buss	Tog, trikk, T-bane	Båt	Sykkel, gonge over 10 min	Anna	Kollektiv transport og/eller sykkel, gonge over 10 min	Kollektiv transport og bil	Andre kombinasjonar
I alt	2499	1337	:	:	:	774	126	:	(64)	126
Oppmøteplass, talet på arbeidsreiser og reisetid										
Oppmøteplass i bustadkommunen ..	2328	1241	:	:	:	744	126	:	(64)	112
Reiste 1 gong	(49)	:	:	:	:	:	:	:	:	:
Under 45 min	(45)	:	:	:	:	:	:	:	:	:
45 min og over	:	:	:	:	:	:	:	:	:	:
Reiste 2 - 3 gonger	170	(96)	:	:	:	:	:	:	:	:
Under 45 min	170	(96)	:	:	:	:	:	:	:	:
45 min og over	:	:	:	:	:	:	:	:	:	:
Reiste 4 gonger eller fleire	2109	1120	:	:	:	700	106	:	(55)	(88)
Under 45 min	2093	1115	:	:	:	700	106	:	(55)	(83)
45 min og over	:	:	:	:	:	:	:	:	:	:
Oppmøteplass utanfor bustadkommunen	(76)	(51)	:	:	:	:	:	:	:	:
Reiste 1 gong	:	:	:	:	:	:	:	:	:	:
Under 45 min	:	:	:	:	:	:	:	:	:	:
45 min og over	:	:	:	:	:	:	:	:	:	:
Reiste 2 - 3 gonger	:	:	:	:	:	:	:	:	:	:
Under 45 min	:	:	:	:	:	:	:	:	:	:
45 min og over	:	:	:	:	:	:	:	:	:	:
Reiste 4 gonger eller fleire	(45)	:	:	:	:	:	:	:	:	:
Under 45 min	:	:	:	:	:	:	:	:	:	:
45 min og over	:	:	:	:	:	:	:	:	:	:
Uoppgitt oppmøteplass	(95)	(46)	:	:	:	:	:	:	:	:
Kjønn og alder										
Menn	1478	807	:	:	:	479	(63)	:	:	(71)
16-29	291	173	:	:	:	(75)	:	:	:	:
30-49	795	455	:	:	:	237	:	:	:	(52)
50-66	371	168	:	:	:	163	:	:	:	:
67-	:	:	:	:	:	:	:	:	:	:
Kvinner	1021	530	:	:	:	296	(63)	:	:	(55)
16-29	217	127	:	:	:	:	:	:	:	:
30-49	527	306	:	:	:	119	:	:	:	:
50-66	272	98	:	:	:	132	:	:	:	:
67-	:	:	:	:	:	:	:	:	:	:

Tabell 12. Bustader og busette. Hustype, talet på rom, kjøkken. 3. november 1990

Talet på rom på 6 m ² eller meir (kjøkken, gang, bad o.l. er ikkje rekna med)	Bustader					Busette	
	I alt	Frittliggjande einebustad eller vånings- hus knytt til gards- drift	Andre eine- og tomanns- bustader og småhus	Blokk, leigegard e.l.	Forret- nings- bygg for felles- hus- hald e.l.	I alt	Pr. bustad
I alt	3013	1753	777	447	(35)	7468	2,5
1 rom	131	(33)	(29)	63	:	189	1,4
Med kjøkken i alt	101	(33)	(23)	45	:	144	1,4
Kjøkken 6 m ² eller større	53	(26)	:	:	:	80	1,5
Kjøkken mindre enn 6 m ²	48	:	:	(34)	:	64	1,3
Utan kjøkken	(30)	:	:	:	:	(45)	(1,5)
2 rom	285	95	71	114	:	465	1,6
Med kjøkken i alt	280	95	71	109	:	460	1,6
Kjøkken 6 m ² eller større	211	73	56	80	:	337	1,6
Kjøkken mindre enn 6 m ²	70	(22)	:	(29)	:	123	1,8
Utan kjøkken	:	:	:	:	:	:	:
3 rom	651	147	250	231	(22)	1207	1,9
4 rom	869	519	308	(40)	:	2261	2,6
5 rom	419	345	74	:	:	1176	2,8
6 rom	294	265	(29)	:	:	954	3,2
7 rom	150	144	:	:	:	521	3,5
8 rom	65	63	:	:	:	216	3,3
9 rom eller fleire	148	142	:	:	:	479	3,2

Tabell 13. Bustader, rom og busette, etter hustype. 3. november 1990

	I alt	Frittliggjande einebustad eller våningshus knytt til gardsdrift	Hus i kjede, rekkjehus, terrassehus, vertikaldelt tomannsbustad	Horisontaldelt tomannsbustad eller anna bustadbygg med mindre enn 3 etasjar	Blokk, leigegard e.l.	Forretningsbygg, bygg for felleshushald e.l.
Bustader i alt	3013	1753	478	299	447	(35)
Busette i alt	7468	4926	1124	602	744	(72)
Rom i alt	12999	8941	1863	963	1142	(90)
Rom pr. bustad	4,3	5,1	3,9	3,2	2,6	(2,6)
Busette pr. bustad	2,5	2,8	2,4	2,0	1,7	(2,1)

Tabell 14. Bustader etter eigeform og areal¹. Rom og busette, etter eigeform. 3. november 1990

	I alt	Eig bustaden			Leiger bustaden			På andre vilkår
		I alt	Privat	Gjennom burettslag e.l.	I alt	Som teneste- bustad	For eit avgrensa tidsrom	
Bustader i alt	3013	2489	1677	812	523	145	72	306
Under 50 m ²	222	111	(38)	73	111	(37)	(19)	55
50 - 59 m ²	147	97	(32)	65	50	:	:	(30)
60 - 79 m ²	543	457	150	306	87	:	:	62
80 - 99 m ²	702	601	408	194	101	(39)	:	47
100 - 129 m ²	765	664	518	146	102	(30)	:	67
130 - 149 m ²	227	193	178	:	(34)	:	:	(25)
150 - 199 m ²	224	199	188	:	(25)	:	:	:
200 m ² eller meir	182	167	166	:	:	:	:	:
Busette i alt	7468	6338	4734	1603	1131	340	175	616
Busette pr. bustad	2,5	2,5	2,8	2,0	2,2	2,3	2,4	2,0
Rom i alt	12999	11175	8570	2605	1824	501	226	1098
Rom pr. bustad	4,3	4,5	5,1	3,2	3,5	3,5	3,1	3,6

¹ Medrekna kjøkken, gang, bad o.l.

Tabell 15. Bustader etter talet på rom og talet på busette. 3. november 1990

Talet på busette	I alt	Talet på rom								
		1	2	3	4	5	6	7	8	9 eller fleire
Bustader i alt . . .	3013	131	285	651	869	419	294	150	65	148
1	915	105	185	300	150	90	(20)	(25)	:	(30)
2	813	:	52	210	312	107	65	(25)	:	(27)
3	516	:	(30)	88	204	63	67	(20)	:	(21)
4	518	:	:	45	149	115	113	(29)	:	(34)
5	215	:	:	:	48	(40)	(24)	42	:	(30)
6 eller fleire . . .	36	:	:	:	:	:	:	:	:	:

Tabell 16. Bustader etter byggjeår for huset og hustype/eigeform/kjelde til oppvarming. Busette og rom, etter byggjeår for huset. 3. november 1990

	I alt	Byggjeår for huset								
		-1900	1901-1920	1921-1940	1941-1945	1946-1960	1961-1970	1971-1980	1981-1990	
Bustader i alt	3013	293	96	71	(32)	1101	631	442	348	
Hustype										
Frittliggjande einébustad eller våningshus knytt til gardsdrift	1753	279	77	54	(23)	339	357	324	301	
Hus i kjøde, rekkjehus, terrassehus eller vertikaldelt tomannsbustad	478	:	:	:	:	158	164	106	(26)	
Horisontaldelt tomannsbustad eller anna bustadbygg med mindre enn 3 etasjar	299	:	:	:	:	232	(29)	:	:	
Blokk, leigegard eller anna bustadbygg med 3 etasjar eller meir	447	:	:	:	:	348	75	:	:	
Forretningsbygg, pensjonat, aldersheim, militærforlegning eller anna bygg for felleshushald	(35)	:	:	:	:	(24)	:	:	:	
Eige-/leigeform										
Eigd i alt	2489	232	66	58	(20)	896	532	394	292	
Privat	1677	230	57	51	(20)	446	332	260	282	
Gjennom burettslag eller bustadaksjeselskap	812	:	:	:	:	450	200	134	:	
Leigd i alt	523	61	(30)	:	:	204	99	48	56	
Som tenestebustad	145	:	:	:	:	60	(40)	(19)	:	
For eit avgrensa tidsrom	72	:	:	:	:	(35)	(20)	:	:	
På andre vilkår	306	52	:	:	:	109	(39)	(25)	(39)	
Kjelder til oppvarming										
Éi kjelde, i alt	916	94	:	(23)	:	416	173	105	82	
Sentralvarme	193	:	:	:	:	154	:	:	:	
Elektriske omnar, varmekablar e.l.	384	:	:	:	:	123	107	64	63	
Omnar for flytande brensel	(39)	:	:	:	:	:	:	:	:	
Omnar for fast brensel	299	77	:	:	:	120	(37)	(27)	:	
To eller fleire kjelder, i alt	2097	199	82	48	(23)	685	458	337	266	
Elektriske omnar og omnar for fast brensel	1651	177	64	(38)	:	491	321	285	259	
Elektriske omnar og omnar for flytande brensel	134	:	:	:	:	79	(29)	:	:	
Omnar for fast og flytande brensel	(37)	:	:	:	:	:	:	:	:	
Sentralvarme og éi eller fleire andre kjelder	(39)	:	:	:	:	:	:	:	:	
Andre kombinasjonar	237	:	:	:	:	97	94	(24)	:	
Busette i alt	7468	737	235	198	(72)	2171	1478	1424	1155	
Busette pr. bustad	2,5	2,5	2,4	2,8	(2,3)	2,0	2,3	3,2	3,3	
Rom i alt	12999	1755	483	332	(176)	3909	2572	2128	1645	
Rom pr. bustad	4,3	6,0	5,0	4,7	(5,5)	3,6	4,1	4,8	4,7	

Tabell 17.1. Bustader etter sanitærutstyr og storleik. 3. november 1990

	I alt	Sanitærutstyr					
		Med WC			Utan WC		
		I alt	Med bad	Utan bad	I alt	Med bad	Utan bad
Bustader i alt	3013	2929	2916	:	84	(25)	59
Talet på rom på 6 m² eller meir (kjøkken, gang, bad o.l. er <i>ikkje</i> rekna med)							
1-2 rom	417	372	368	:	44	:	(34)
3 rom	651	646	641	:	:	:	:
4 rom	869	862	862	:	:	:	:
5 rom eller fleire	1076	1049	1045	:	(27)	:	:

Tabell 17.2. Bustader og busette. Sanitærutstyr/byggjeår, storleik og tilgjenge. 3. november 1990

	I alt	Av dette med både bad og WC	Byggjeår for huset		
			-1900	1901-1960	1961-1990
Bustader i alt	3013	2916	293	1299	1421
Talet på rom på 6 m² eller meir (kjøkken, gang, bad o.l. er <i>ikkje</i> rekna med)					
1 rom	131	109	:	43	81
Med kjøkken 6 m ² eller større	53	43	:	:	(34)
Med kjøkken mindre enn 6 m ²	48	43	:	:	(29)
Utan kjøkken	(30)	(23)	:	:	:
2 rom	285	260	(27)	173	86
Med kjøkken 6 m ² eller større	211	192	(20)	129	62
Med kjøkken mindre enn 6 m ²	70	68	:	(39)	(24)
Utan kjøkken	:	:	:	:	:
3 rom	651	641	(36)	446	168
4 rom	869	862	(28)	349	492
5 rom	419	401	44	125	250
6 rom	294	292	(30)	73	191
7 rom	150	150	(35)	45	70
8 rom	65	65	:	(20)	(35)
9 rom eller fleire	148	137	78	(24)	46
Etasjeplassering. Heis					
Bustader med bustadrom i					
éin etasje i alt	1918	1846	111	906	901
Kjellaretasje	(38)	(33)	:	:	(25)
Underetasje	82	72	(19)	(33)	(30)
1. etasje	1205	1167	72	447	686
2. etasje	421	407	:	284	124
3. etasje	143	143	:	111	(30)
4. etasje	(26)	(21)	:	(22)	:
I hus med heis	:	:	:	:	:
I hus utan heis	(26)	(21)	:	(22)	:
5. etasje eller høgare	:	:	:	:	:
I hus med heis	:	:	:	:	:
I hus utan heis	:	:	:	:	:
Bustader med bustadrom i fleire etasjar i alt					
1. etasje og underetasje/kjellar	224	209	:	(29)	177
1. og 2. etasje	732	722	148	311	273
1. og 2. etasje og underetasje/kjellar	110	110	:	(35)	64
1., 2. og 3. etasje	:	:	:	:	:
Andre etasjekombinasjonar	:	:	:	:	:
Busette i alt	7468	7314	737	2675	4056
Busette pr. bustad	2,5	2,5	2,5	2,1	2,9
Rom i alt	12999	12655	1755	4900	6345
Rom pr. bustad	4,3	4,3	6,0	3,8	4,5

Tabell 18. Bustader etter standardindikatorar. Busette etter alder og standardindikatorar. 3. november 1990

	Bustader	Busette								
		I alt	0-19	20-29	30-39	40-49	50-59	60-69	70-79	80-
I alt ¹	3013	7468	1911	1144	1141	876	736	887	582	194
Hustype										
Frittliggjande øinebustad eller våningshus knytt til gardsdrift	1753	4926	1381	568	777	698	497	626	315	(64)
Småhus	777	1726	400	313	268	183	170	201	172	:
Blokk, leigegard, forretningsbygg, bygg for felleshushald e.l.	482	817	165	222	(86)	(64)	(56)	99	(94)	:
Talet på rom. Kjøkken										
1 - 2 rom	417	654	99	185	(78)	(80)	:	(59)	(81)	:
Med kjøkken	381	604	(89)	168	(75)	(75)	:	(59)	(81)	:
Utan kjøkken	(35)	(50)	:	:	:	:	:	:	:	:
3 - 4 rom	1520	3468	786	532	524	354	358	523	329	(64)
5 rom eller fleire	1076	3347	1061	386	530	511	327	344	172	:
Byggjeår										
- 1900	293	737	187	(79)	(94)	98	(89)	(88)	(81)	:
1901 - 1960	1299	2675	524	506	323	285	226	428	309	(74)
1961 - 1990	1421	4056	1234	518	715	563	407	410	191	:
Kjelder til oppvarming										
Éi kjelde, i alt	916	2056	495	388	314	227	181	254	157	:
Sentralvarme, elektriske omnar, varmekablar e.l.	578	1247	305	240	205	146	109	134	(84)	:
Omnar for flytande brensel	(39)	(81)	:	:	:	:	:	:	:	:
Omnar for fast brensel	299	727	178	140	(90)	(65)	(63)	117	(60)	:
To eller fleire kjelder, i alt	2097	5413	1451	715	818	718	541	672	424	(74)
Elektriske omnar og omnar for fast brensel	1651	4418	1271	578	736	607	384	489	299	(54)
Elektriske omnar og omnar for flytande brensel	134	245	:	:	:	:	(50)	(54)	:	:
Omnar for fast og flytande brensel	(37)	(57)	:	:	:	:	:	:	:	:
Sentralvarme og éi eller fleire andre kjelder	(39)	(109)	:	:	:	:	:	:	:	:
Andre kombinasjonar	237	583	115	(65)	(47)	(68)	(92)	105	(76)	:
Sanitærforhold										
Har både bad og WC	2916	7314	1932	1068	1116	925	703	913	552	105
Har WC, men ikkje bad	:	:	:	:	:	:	:	:	:	:
Har bad, men ikkje WC	(25)	(30)	:	:	:	:	:	:	:	:
Har verken bad eller WC	59	97	:	:	:	:	:	:	:	:
Etasjeplassering. Heis										
Bustader med bustadrom i éin etasje i alt	1918	4380	1040	745	596	540	458	539	387	(74)
1. etasje, kjellaretasje eller underetasje	1325	3280	800	511	466	425	374	394	273	:
2. etasje eller høgare	593	1100	241	234	130	115	(83)	145	114	:
I hus med heis	:	:	:	:	:	:	:	:	:	:
I hus utan heis	575	1074	238	227	122	113	(81)	143	114	:
Bustader med bustadrom i fleire etasjar	1095	3089	905	358	535	405	265	387	194	:
Plan i bustaden										
Bustader med kjøkken, bad, WC og minst eitt bustadrom på eitt plan	2579	6455	1701	951	998	815	619	783	497	(91)
Elge-/lelgeform										
Eigd i alt	2489	6338	1635	867	938	826	651	840	507	(74)
Privat	1677	4734	1265	544	711	662	517	654	343	:
Gjennom burettslag e.l.	812	1603	369	323	227	164	134	186	164	:
Leigd	523	1131	311	236	194	119	(71)	(86)	(74)	:
Talet på busette										
1	915	915	:	195	110	(85)	(65)	205	180	(60)
2	813	1627	104	162	(95)	120	284	491	326	(45)
3	516	1547	334	341	258	166	211	180	(56)	:
4	518	2072	850	258	441	374	113	:	:	:
5	215	1076	513	129	203	159	(47)	:	:	:
6 eller fleire	36	232	130	:	:	:	:	:	:	:

¹ Sjå tekstdelen, pkt. 5.

Tabell 19. Hushald, familiar og personar, etter hushaldstype¹. Hushald etter hushaldstype¹ og talet på familiar i hushaldet/yrkesaktivitet i hushaldet/eigeform/talet på rom i bustaden og kjøkken. 3. november 1990

	I alt	Ein- person- hus- hald	Fleirpersonhushald utan barn			Fleirpersonhushald med barn			
			I alt	2 per- sonar	3 per- sonar eller fleire	I alt	1 barn	2 barn	3 barn eller fleire
Personar i alt	7468	915	2741	1434	1307	3812	1441	1662	710
Familiar i alt	3287	915	1215	789	426	1157	539	475	143
Hushald i alt	3013	915	1106	717	389	992	449	406	136
Talet på familiar i hushaldet									
1 familie	2747	915	1002	645	357	830	363	339	129
2 familiar	257	.	100	72	(28)	157	84	67	:
3 familiar	:	.	:	.	:	:	:	:	:
4 familiar eller fleire	:	.	:	.	:	:	:	:	:
Yrkesaktivitet. Talet på yrkesaktive i veka									
Hushald utan yrkesaktive	967	530	319	296	(22)	119	66	45	:
Hushald med 1 yrkesaktiv	974	385	298	209	89	291	148	89	54
Heiltid ²	795	330	222	157	65	243	119	72	52
Deltid	179	55	76	52	(23)	48	(30)	:	:
Hushald med 2 yrkesaktive	845	.	362	212	150	483	173	244	67
Bøgge på heiltid	458	.	201	112	89	256	100	122	(35)
Ein på heiltid	356	.	141	85	56	215	73	114	(28)
Ingen på heiltid	(31)	.	(20)	:	:	:	:	:	:
Hushald med 3 yrkesaktive	190	.	109	.	109	81	53	(22)	:
Alle på heiltid	67	.	42	.	42	(25)	(20)	:	:
To på heiltid	78	.	45	.	45	(33)	:	:	:
Ein på heiltid	45	.	(22)	.	(22)	(23)	:	:	:
Ingen på heiltid	:	.	:	.	:	:	:	:	:
Hushald med 4 yrkesaktive og over	(37)	.	(19)	.	(19)	:	:	:	:
Eigde/leigeform									
Eigd i alt	2489	685	980	627	353	824	358	352	114
Privat	1677	290	772	493	279	615	242	276	97
Gjennom burettslag ø.l.	812	395	208	134	74	209	116	76	:
Leigd i alt	523	230	126	90	(36)	168	92	54	(21)
Som tenestebustad	145	65	(25)	:	:	55	(31)	:	:
For eit avgrensa tidsrom	72	(20)	(26)	:	:	(26)	:	:	:
På andre vilkår	306	145	75	60	:	86	47	(28)	:
Talet på rom. Kjøkken									
1 rom	131	105	:	:	:	:	:	:	:
Med kjøkken i alt	101	80	:	:	:	:	:	:	:
Kjøkken 6 m ² eller større	53	(40)	:	:	:	:	:	:	:
Kjøkken mindre enn 6 m ²	48	(40)	:	:	:	:	:	:	:
Utan kjøkken	(30)	(25)	:	:	:	:	:	:	:
2 rom	285	185	57	(37)	(20)	43	(33)	:	:
Med kjøkken i alt	280	180	57	(37)	(20)	43	(33)	:	:
Kjøkken 6 m ² eller større	211	145	(29)	(22)	:	(37)	(27)	:	:
Kjøkken mindre enn 6 m ²	70	(35)	(28)	:	:	:	:	:	:
Utan kjøkken	:	:	:	:	:	:	:	:	:
3 rom	651	300	206	164	42	144	102	(35)	:
4 rom	869	150	414	281	132	306	136	135	(35)
5 rom	419	90	171	102	69	158	56	77	(24)
6 rom	294	(20)	122	65	58	152	63	81	:
7 rom	150	(25)	41	(25)	:	84	(24)	(27)	(33)
8 rom	65	:	(27)	:	:	(28)	:	:	:
9 rom eller fleire	148	(30)	53	(27)	(25)	66	(21)	(28)	:

¹ I denne tabellen er barn (ugifte heimebuande) 18 år og over haldne utanfor ved grupperinga av hushald etter type. Hushald som har barn berre i alderen 18 år og over, er derfor rekna som fleirpersonhushald utan barn. ² Heiltid er *samia* avtala/vanleg arbeidstid på 30 timar eller meir i veka (alle arbeidsforhold).

Tabell 20. Hushald, familiar og personar, etter hushaldsstorleik/hushaldstype. Absolutte tal og prosent. 3. november 1990

	Absolutte tal			Prosent		
	Personar	Familiar	Hushald	Personar	Familiar	Hushald
I alt	7468	3287	3013	100,0	100,0	100,0
Hushaldsstorleik						
1 person	915	915	915	12,3	27,8	30,4
2 personar	1627	886	813	21,8	27,0	27,0
3 personar	1547	607	516	20,7	18,5	17,1
4 personar	2072	593	518	27,7	18,0	17,2
5 personar eller fleire	1307	287	251	17,5	8,7	8,3
Hushaldstype						
Éinpersonhushald	915	915	915	12,3	27,8	30,4
Alder						
- 24	115	115	115	1,5	3,5	3,8
25 - 34	145	145	145	1,9	4,4	4,8
35 - 44	90	90	90	1,2	2,7	3,0
45 - 69	325	325	325	4,4	9,9	10,8
70 - 79	180	180	180	2,4	5,5	6,0
80 - 84	50	50	50	0,7	1,5	1,7
85 -	:	:	:	:	:	:
Fleirpersonhushald utan barn ¹	2741	1215	1106	36,7	37,0	36,7
Alder eldste person						
- 44	848	349	296	11,4	10,6	9,8
45 - 69	1418	624	588	19,0	19,0	19,5
70 - 79	421	213	196	5,6	6,5	6,5
80 - 84	(40)	(22)	(19)	(0,5)	(0,7)	(0,6)
85 -	:	:	:	:	:	:
Fleirpersonhushald med barn ¹	3812	1157	992	51,0	35,2	32,9
Alder yngste barn						
0 - 6	1851	594	491	24,8	18,1	16,3
7 - 15	1634	472	411	21,9	14,4	13,6
16 - 17	327	92	90	4,4	2,8	3,0
Talet på barn i hushaldet						
1 barn	1441	539	449	19,3	16,4	14,9
2 barn	1662	475	406	22,3	14,5	13,5
3 barn	591	124	118	7,9	3,8	3,9
4 barn eller fleire	119	19	18	1,6	0,6	0,6

¹ I denne tabellen er barn (ugifte heimebuande) 18 år og over haldne utanfor ved grupperinga av hushald etter type. Hushald som har barn berre i alderen 18 år og over, er derfor rekna som fleirpersonhushald utan barn.

Tabell 21. Hushald etter hushaldstype¹ og disponering av personbil/sortering av avfall. 3. november 1990

	I alt	Hushald med barn	Hushald utan barn					
			I alt	Alder eldste person				
				-24	25-44	45-69	70-79	80-
Hushald i alt	3013	992	2021	238	407	913	376	87
Disponering av personbil								
1 bil	1708	558	1149	124	256	580	176	:
2 bilar	617	322	295	51	72	145	(27)	:
3 bilar eller fleire	110	42	68	(32)	:	(20)	:	:
Hushaldet disponerer ikkje bil	578	69	509	(32)	67	169	169	72
Sortering av avfall (kjeldesortering)								
Hushaldet sorterer avfall, i alt	1322	519	802	71	126	434	142	(30)
Papir ²	160	56	103	:	:	65	:	:
Glas ²	1005	392	613	45	85	343	113	(27)
Batteri ²	1069	443	626	52	91	343	119	(20)
Måling, lakk, olje e.l. ²	192	89	103	:	(23)	46	:	:
Anna avfall ²	277	102	175	:	:	102	(39)	:
Hushaldet sorterer ikkje avfall	1691	472	1219	167	282	480	234	57

¹ I denne tabellen er barn (ugifte heimebuande) 18 år og over haldne utanfor ved grupperinga av hushald etter type. Hushald som har barn berre i alderen 18 år og over, er derfor rekna som hushald utan barn. ² Nokre hushald sorterer fleire typar avfall. Derfor blir summen av hushald etter avfallstype større enn talet på hushald som sorterer avfall i alt.

Tabell 24. Barn 0-17 år etter alder, familietype og mors/fars yrkesaktivitet i veka 27. oktober - 2. november 1990

Alder	I alt	Ektepar med barn			Mor/far med barn	
		I alt	Av dette		I alt	Av dette med yrkesaktiv mor/far
			Ein av foreldra yrkesaktiv	Begge foreldra yrkesaktive		
Barn i alt ¹	1665	1324	377	914	341	138
0 - 6 år	648	463	150	307	185	(51)
7 - 12 år	546	477	141	325	(69)	:
13 - 17 år	471	384	(86)	282	(87)	(61)

¹ Barn 0-17 år i alt er ikkje det same som personar 0-17 i alt. Sjå tekstdelen, pkt. 4.1.

Tabell 25. Personar 67 år og over i privathushald. Alder, talet på personar i hushaldet og indikatorar for bustadstandard. 3. november 1990

I alt	Aldersgruppering 1				Aldersgruppering 2				
	67 - 79 år		80 år og over		67 - 74 år		75 - 79 år		
	Bur aleine	Bur med fleire	Bur aleine	Bur med fleire	Bur aleine	Bur med fleire	Bur aleine	Bur med fleire	
I alt ¹	1050	268	588	102	(92)	186	450	(82)	138
Hustype									
Frittliggjande einestad eller våningshus knytt til gardsdrift	595	125	406	:	(49)	(90)	314	:	(92)
Småhus	260	(75)	165	:	:	(50)	136	:	:
Blokk, leigegard, forretningsbygg, bygg for fellesthus e.l.	154	(80)	:	:	:	(55)	:	:	:
Talet på rom. Kjøkken									
1 - 2 rom	137	(75)	:	:	:	(60)	:	:	:
Med kjøkken	132	(75)	:	:	:	(60)	:	:	:
Utan kjøkken	:	:	:	:	:	:	:	:	:
3 - 4 rom	576	135	377	:	:	(85)	298	(50)	(80)
5 rom eller fleire	296	(70)	210	:	:	(50)	163	:	(47)
Byggjeår									
- 1900	130	(45)	(64)	:	:	:	(50)	:	:
1901 - 1960	560	155	331	:	:	115	243	:	(88)
1961 - 1990	319	(80)	220	:	:	(60)	178	:	:
Kjelder til oppvarming									
Éi kjelde, i alt	282	(80)	162	:	:	(50)	117	:	(45)
Sentralvarme, elektriske omnar, varmekablar e.l.	153	(50)	(78)	:	:	:	(57)	:	:
Omnar for flytande brensel	:	:	:	:	:	:	:	:	:
Omnar for fast brensel	115	:	(75)	:	:	:	(56)	:	:
To eller fleire kjelder, i alt	727	200	453	:	:	145	355	(55)	99
Sentralvarme og éin eller fleire andre kjelder	:	:	:	:	:	:	:	:	:
Andre kombinasjonar	712	200	438	:	:	145	345	(55)	(94)
Sanitærforhold									
Har både bad og WC	971	280	586	(55)	(50)	195	457	(85)	129
Har anten bad eller WC	:	:	:	:	:	:	:	:	:
Har verken bad eller WC	:	:	:	:	:	:	:	:	:
Etasjeplassering. Heis									
Bustader med bustadrom i éin etasje i alt	654	195	385	(45)	:	125	281	(70)	104
1. etasje, kjellaretasje eller underetasje	443	100	306	:	:	(75)	229	:	(77)
2. etasje eller høgare	212	(95)	(79)	:	:	(50)	(52)	(45)	:
I hus med heis	:	:	:	:	:	:	:	:	:
I hus utan heis	212	(95)	(79)	:	:	(50)	(52)	(45)	:
Bustader med bustadrom i fleire etasjar	354	(85)	230	:	:	(70)	190	:	:
Plan i bustaden									
Bustader med kjøkken, bad, WC og minst eitt bustadrom på eitt plan	862	255	516	(45)	(46)	170	392	(85)	124
Eige-/leigeform									
Eigd i alt	861	240	546	:	:	180	427	(60)	119
Privat	602	110	453	:	:	(85)	360	:	(93)
Gjennom burettslag e.l.	258	130	(93)	:	:	(95)	(68)	:	:
Leigd	148	:	(68)	:	:	:	:	:	:

¹ Sjå tekstdelen, pkt. 5.

Tabell 26. Folkemengd etter alder, kjønn og type bustadstrøk/grunnkrins. 3. november 1990

	I alt	Alder										
		0-6	7-15	16-19	20-24	25-29	30-49	50-59	60-66	67-69	70-79	80-
Kommunen	7526	648	819	444	619	525	2017	736	613	274	612	219
Menn	3798	337	421	208	318	292	1078	351	297	133	272	91
Kvinner	3728	311	398	236	301	233	939	385	316	141	340	128
Type bustadstrøk og kjønn												
Tettsteder												
Tettbygde strøk	4629	420	422	245	389	374	1159	478	432	175	382	153
Menn	2294	214	214	115	191	204	630	214	206	91	163	52
Kvinner	2335	206	208	130	198	170	529	264	226	84	219	101
6281 Grøa	341	29	46	37	20	15	116	21	20	12	18	7
Menn	169	18	21	14	14	5	58	12	10	7	7	3
Kvinner	172	11	25	23	6	10	58	9	10	5	11	4
6282 Hoelsand	379	49	51	28	27	46	117	32	12	3	10	4
Menn	191	18	25	19	12	22	67	14	6	2	4	2
Kvinner	188	31	26	9	15	24	50	18	6	1	6	2
6283 Sunndalsøra	3909	342	325	180	342	313	926	425	400	160	354	142
Menn	1934	178	168	82	165	177	505	188	190	82	152	47
Kvinner	1975	164	157	98	177	136	421	237	210	78	202	95
Spreitbygde strøk	2896	228	397	199	230	151	858	258	180	99	230	66
Menn	1504	123	207	93	127	88	448	137	91	42	109	39
Kvinner	1392	105	190	106	103	63	410	121	89	57	121	27
Uoppgitt	1	-	-	-	-	-	-	-	1	-	-	-
Delområde, grunnkrins og kjønn												
01 Sunndal	1844	168	251	137	128	117	578	144	110	58	115	38
Menn	937	88	123	69	68	58	304	76	53	30	50	18
Kvinner	907	80	128	68	60	59	274	68	57	28	65	20
0102 Gjøra	233	17	32	11	19	12	63	19	16	9	25	10
Menn	123	13	12	6	11	8	34	11	9	4	9	6
Kvinner	110	4	20	5	8	4	29	8	7	5	16	4
0103 Musgjerd	90	5	13	2	6	6	25	4	12	5	10	2
Menn	44	4	4	1	3	3	15	1	6	2	4	1
Kvinner	46	1	9	1	3	3	10	3	6	3	6	1
0104 Fale	185	9	17	20	19	9	51	17	9	7	21	6
Menn	101	6	10	11	9	7	27	12	3	3	9	4
Kvinner	84	3	7	9	10	2	24	5	6	4	12	2
0106 Grøa Syd	391	30	54	40	22	16	130	27	26	15	22	9
Menn	195	18	26	16	15	5	66	15	13	9	8	4
Kvinner	196	12	28	24	7	11	64	12	13	6	14	5
0107 Grøa Nord	361	45	67	26	17	21	136	24	13	2	9	1
Menn	179	22	35	12	8	10	64	16	6	1	5	-
Kvinner	182	23	32	14	9	11	72	8	7	1	4	1
0108 Hoelsand	397	49	54	30	28	46	124	33	13	4	11	5
Menn	198	18	26	19	13	22	70	15	7	2	4	2
Kvinner	199	31	28	11	15	24	54	18	6	2	7	3
0109 Mæle	78	4	8	3	9	4	21	7	8	4	6	4
Menn	40	2	4	3	5	2	12	2	5	2	3	-
Kvinner	38	2	4	-	4	2	9	5	3	2	3	4
0110 Furu	109	9	6	5	8	3	28	13	13	12	11	1
Menn	57	5	6	1	4	1	16	4	4	7	8	1
Kvinner	52	4	-	4	4	2	12	9	9	5	3	-
02 Sunndalsøra	3933	342	328	180	343	315	930	428	400	163	361	143
Menn	1949	178	170	82	166	179	508	190	190	83	155	48
Kvinner	1984	164	158	98	177	136	422	238	210	80	206	95
0201 Presthagen syd,øst	435	32	49	15	24	20	108	48	68	21	43	7
Menn	227	16	29	7	14	14	59	19	31	14	20	4
Kvinner	208	16	20	8	10	6	49	29	37	7	23	3
0202 Presthagen vest	519	38	33	27	47	41	131	87	58	21	30	6
Menn	269	19	16	14	26	24	70	33	36	10	17	4
Kvinner	250	19	17	13	21	17	61	54	22	11	13	2
0203 Holten	414	31	30	17	37	21	81	39	51	31	55	21
Menn	201	16	16	12	19	11	38	21	18	16	26	8
Kvinner	213	15	14	5	18	10	43	18	33	15	29	13
0204 Auragata vest	309	20	27	19	19	18	69	48	33	8	41	7
Menn	148	11	13	8	8	10	35	21	21	3	17	1
Kvinner	161	9	14	11	11	8	34	27	12	5	24	6
0205 Auragata øst	499	40	29	32	50	54	120	51	44	17	52	10
Menn	239	22	14	11	21	32	69	21	18	8	21	2
Kvinner	260	18	15	21	29	22	51	30	26	9	31	8
0206 Helsetunet	305	22	10	12	25	20	51	25	23	10	36	71
Menn	124	15	3	9	11	13	26	10	8	2	7	20
Kvinner	181	7	7	3	14	7	25	15	15	8	29	51
0207 Nordmørsvegen øst	215	25	13	8	26	23	42	16	15	9	31	7
Menn	114	13	9	2	14	12	25	8	7	5	15	4
Kvinner	101	12	4	6	12	11	17	8	8	4	16	3

Tabell 26 (framh.). Folkemengd etter alder, kjønn og type bustadstrøk/grunnkrins. 3. november 1990

	I alt	Alder										
		0-6	7-15	16-19	20-24	25-29	30-49	50-59	60-66	67-69	70-79	80-
0208 Industriområde	2	-	-	-	-	-	2	-	-	-	-	-
Menn	2	-	-	-	-	-	2	-	-	-	-	-
Kvinner	-	-	-	-	-	-	-	-	-	-	-	-
0209 Kalken	709	89	90	32	84	79	196	55	32	20	27	5
Menn	358	40	44	11	39	44	112	28	19	10	10	1
Kvinner	351	49	46	21	45	35	84	27	13	10	17	4
0210 Håsen	231	18	15	6	14	18	52	30	43	13	19	3
Menn	120	12	7	4	7	10	28	14	19	8	10	1
Kvinner	111	6	8	2	7	8	24	16	24	5	9	2
0211 Tredal	295	27	32	12	17	21	78	29	33	13	27	6
Menn	147	14	19	4	7	9	44	15	13	7	12	3
Kvinner	148	13	13	8	10	12	34	14	20	6	15	3
03 Øksendal	488	48	49	27	40	38	124	51	47	17	36	11
Menn	264	22	32	11	25	22	69	23	25	9	19	7
Kvinner	224	26	17	16	15	16	55	28	22	8	17	4
0301 Viklandet	79	9	4	4	10	6	21	9	5	5	4	2
Menn	38	1	1	1	5	4	13	3	3	3	2	2
Kvinner	41	8	3	3	5	2	8	6	2	2	2	-
0302 Øksendal	320	30	40	21	23	23	81	30	30	12	21	9
Menn	177	16	27	10	16	12	43	14	17	6	11	5
Kvinner	143	14	13	11	7	11	38	16	13	6	10	4
0303 Jordalsgrenda	89	9	5	2	7	9	22	12	12	-	11	-
Menn	49	5	4	-	4	6	13	6	5	-	6	-
Kvinner	40	4	1	2	3	3	9	6	7	-	5	-
04 Ålvundeid/Ålvundfjord	1260	90	191	100	108	55	385	113	55	36	100	27
Menn	648	49	96	46	59	33	197	62	29	11	48	18
Kvinner	612	41	95	54	49	22	188	51	26	25	52	9
0402 Opdøl	191	9	26	12	21	7	64	21	8	3	15	5
Menn	104	5	17	6	12	5	32	10	3	2	9	3
Kvinner	87	4	9	6	9	2	32	11	5	1	6	2
0403 Ålvundeid	486	38	79	40	37	23	157	37	17	13	32	13
Menn	250	24	38	21	17	11	82	18	11	4	15	9
Kvinner	236	14	41	19	20	12	75	19	6	9	17	4
0404 Indre Ålvundfjord	416	34	67	30	34	15	126	36	15	12	40	7
Menn	212	15	34	14	20	9	64	22	8	2	20	4
Kvinner	204	19	33	16	14	6	62	14	7	10	20	3
0405 Ytre Ålvundfjord	167	9	19	18	16	10	38	19	15	8	13	2
Menn	82	5	7	5	10	8	19	12	7	3	4	2
Kvinner	85	4	12	13	6	2	19	7	8	5	9	-
Uoppgitt	1	-	-	-	-	-	-	-	1	-	-	-

Tabell 27.1. Yrkesaktive 16 år og over, etter næring, kjønn og type bustadstrøk/delområde. 3. november 1989 - 2. november 1990

	I alt	Jord- bruk, skog- bruk, fiske og fangst	Oljeut- vinning og berg- verks- drift	Industri	Kraft- og vass- for- syning	Byggje- og anleggs- verk- semd	Vare- handel, hotell- og restau- rant- verk- semd	Transport, lagring, post og telekom- munika- sjonar	Bank-, finan- sierings- og forsikrings- verksemd, eigedoms- drift og forretnings- messig teneste- yting	Offent- leg, sosial og privat tenes- teyting
Kommunen ¹	3775	290	:	1330	161	243	485	160	90	1015
Menn	2188	171	:	1087	111	213	152	99	(27)	327
Kvinner	1587	119	:	243	50	(30)	333	61	63	688
Type bustadstrøk og kjønn										
Tettsteder										
Tettbygde strøk	2291	:	:	848	(93)	119	313	(90)	(86)	710
Menn	1298	:	:	673	(63)	111	(78)	(63)	:	247
Kvinner	992	:	:	175	:	:	235	:	(47)	463
6281 Grøa	160	:	:	(45)	:	:	:	:	:	(61)
Menn	(76)	:	:	:	:	:	:	:	:	:
Kvinner	(85)	:	:	:	:	:	:	:	:	:
6282 Hoelsand	160	:	:	(58)	:	:	:	:	:	(63)
Menn	(87)	:	:	:	:	:	:	:	:	:
Kvinner	(73)	:	:	:	:	:	:	:	:	:
6283 Sunndalsøra	1970	:	:	746	(73)	(96)	284	(80)	(86)	587
Menn	1136	:	:	599	(59)	(92)	(78)	(53)	:	203
Kvinner	835	:	:	146	:	:	206	:	(47)	384
Spreittbygde strøk	1483	278	:	426	(76)	100	182	(73)	:	333
Menn	890	152	:	359	(49)	(90)	(81)	:	:	119
Kvinner	593	126	:	(68)	:	:	100	:	:	214
Uoppgitt	:	:	:	:	:	:	:	:	:	:
Delområde og kjønn										
01 Sunndal	920	(92)	:	269	(52)	(71)	(95)	(48)	:	283
Menn	543	(53)	:	208	:	(66)	:	:	:	111
Kvinner	377	:	:	(60)	:	:	(55)	:	:	172
02 Sunndalsøra	1970	:	:	746	(73)	(96)	284	(80)	(86)	587
Menn	1136	:	:	599	(59)	(92)	(78)	(53)	:	203
Kvinner	835	:	:	146	:	:	206	:	(47)	384
03 Øksendal	252	(82)	:	(67)	:	:	:	:	:	:
Menn	153	:	:	(67)	:	:	:	:	:	:
Kvinner	99	(56)	:	:	:	:	:	:	:	:
04 Alvundeid/Alvundfjord	632	109	:	193	:	(45)	103	:	:	131
Menn	357	(77)	:	157	:	:	:	:	:	:
Kvinner	275	:	:	:	:	:	(70)	:	:	(97)
Uoppgitt	:	:	:	:	:	:	:	:	:	:

¹ Sjå tekstdelen, pkt. 5.

Tabell 27.2. Yrkesaktive 16 år og over, etter næring, kjønn og type bustadstrøk/grunnkrins. 3. november 1989 - 2. november 1990

	I alt	Primær	Sekundær	Tertiær		
				I alt	Off., sosial og privat tenesteyting	Andre tertiær-næringar
Kommunen ¹	3775	290	1738	1750	1015	735
Menn	2188	171	1415	605	327	278
Kvinner	1587	119	323	1145	688	457
Type bustadstrøk og kjønn						
Tettstader						
Tettbygde strøk	2291	:	1072	1200	710	490
Menn	1298	:	858	427	247	180
Kvinner	992	:	215	773	463	310
6281 Grøa	160	:	(69)	(91)	(61)	:
Menn	(76)	:	(45)	:	:	:
Kvinner	(85)	:	:	(60)	:	:
6282 Hoelsand	160	:	(83)	(72)	(63)	:
Menn	(87)	:	(58)	:	:	:
Kvinner	(73)	:	:	(48)	:	:
6283 Sunndalsøra	1970	:	920	1037	587	450
Menn	1136	:	755	373	203	170
Kvinner	835	:	165	665	384	280
Spreittbygde strøk	1483	278	602	603	333	270
Menn	890	152	498	240	119	121
Kvinner	593	126	104	363	214	149
Uoppgitt	:	:	:	:	:	:
Delområde, grunnkrins og kjønn						
01 Sunndal	920	(92)	396	431	283	148
Menn	543	(53)	299	190	111	(79)
Kvinner	377	:	(97)	241	172	(69)
0102 Gjøra	116	:	:	(51)	:	:
Menn	(69)	:	:	:	:	:
Kvinner	(46)	:	:	:	:	:
0103 Musgjerd	(45)	:	:	:	:	:
Menn	:	:	:	:	:	:
Kvinner	:	:	:	:	:	:
0104 Fale	111	:	:	:	:	:
Menn	(71)	:	:	:	:	:
Kvinner	:	:	:	:	:	:
0106 Grøa Syd	178	:	(69)	105	(61)	:
Menn	(89)	:	(45)	:	:	:
Kvinner	(89)	:	:	(60)	:	:
0107 Grøa Nord	200	:	(82)	103	(67)	:
Menn	98	:	(56)	:	:	:
Kvinner	103	:	:	(66)	:	:
0108 Hoelsand	160	:	(83)	(72)	(63)	:
Menn	(87)	:	(58)	:	:	:
Kvinner	(73)	:	:	(48)	:	:
0109 Mæle	:	:	:	:	:	:
Menn	:	:	:	:	:	:
Kvinner	:	:	:	:	:	:
0110 Furu	(67)	:	:	:	:	:
Menn	(46)	:	:	:	:	:
Kvinner	:	:	:	:	:	:
02 Sunndalsøra	1970	:	920	1037	587	450
Menn	1136	:	755	373	203	170
Kvinner	835	:	165	665	384	280
0201 Presthagen syd,øst	249	:	101	149	(91)	(58)
Menn	111	:	(68)	:	:	:
Kvinner	138	:	:	105	(66)	:
0202 Presthagen vest	308	:	131	178	105	(73)
Menn	165	:	(93)	(72)	(51)	:
Kvinner	144	:	:	106	(53)	(53)
0203 Holten	233	:	(83)	150	(80)	(70)
Menn	122	:	(83)	:	:	:
Kvinner	112	:	:	112	(51)	(61)
0204 Auragata vest	155	:	(95)	(60)	:	:
Menn	130	:	(95)	:	:	:
Kvinner	:	:	:	:	:	:
0205 Auragata øst	246	:	122	124	(50)	(74)
Menn	120	:	(91)	:	:	:
Kvinner	126	:	:	(94)	(45)	(49)

¹ Sjå tekstdelen, pkt. 5.

Tabell 27.2 (framh). Yrkesaktive 16 år og over, etter næring, kjønn og type bustadstrøk/grunnkrins. 3. november 1989 - 2. november 1990

	I alt	Primær	Sekundær	Tertiær		
				I alt	Off., sosial og privat tenesteyting	Andre tertiær-næringar
0206 Helsetunet	(67)	:	:	:	:	:
Menn	(47)	:	:	:	:	:
Kvinner	:	:	:	:	:	:
0207 Nordmørsvegen øst	132	:	(52)	(79)	:	:
Menn	(79)	:	(46)	:	:	:
Kvinner	(52)	:	:	(47)	:	:
0208 Industriområde	:	:	:	:	:	:
Menn	:	:	:	:	:	:
Kvinner	:	:	:	:	:	:
0209 Kalken	329	:	185	131	(63)	(68)
Menn	239	:	159	(72)	:	(46)
Kvinner	(91)	:	:	(59)	:	:
0210 Håsen	131	:	(58)	(73)	(48)	:
Menn	(70)	:	(52)	:	:	:
Kvinner	(61)	:	:	(56)	:	:
0211 Tredal	118	:	(55)	(63)	(53)	:
Menn	(53)	:	:	:	:	:
Kvinner	(65)	:	:	(49)	:	:
03 Øksendal	252	(82)	(95)	(75)	:	:
Menn	153	:	(90)	:	:	:
Kvinner	99	(56)	:	:	:	:
0301 Viklandet	:	:	:	:	:	:
Menn	:	:	:	:	:	:
Kvinner	:	:	:	:	:	:
0302 Øksendal	149	(54)	(48)	(47)	:	:
Menn	(81)	:	(48)	:	:	:
Kvinner	(68)	:	:	:	:	:
0303 Jordalsgrenda	(66)	:	:	:	:	:
Menn	:	:	:	:	:	:
Kvinner	:	:	:	:	:	:
04 Ålvundeid/Ålvundfjord	632	109	263	260	131	129
Menn	357	(77)	212	(68)	:	:
Kvinner	275	:	(51)	192	(97)	(96)
0402 Opdøl	(91)	:	(46)	:	:	:
Menn	(55)	:	:	:	:	:
Kvinner	:	:	:	:	:	:
0403 Ålvundeid	258	(63)	107	(88)	:	:
Menn	154	(47)	(87)	:	:	:
Kvinner	104	:	:	(68)	:	:
0404 Indre Ålvundfjord	213	:	(86)	(97)	(53)	:
Menn	109	:	(65)	:	:	:
Kvinner	104	:	:	(73)	:	:
0405 Ytre Ålvundfjord	(71)	:	:	:	:	:
Menn	:	:	:	:	:	:
Kvinner	:	:	:	:	:	:
Uoppgitt	:	:	:	:	:	:

Tabell 28. Privathushald. Utvalde kjenneteikn for bustadstandard, og disponering av personbil. Bustadstrøk/grunnkrins. 3. november 1990

	Alle privat- hushald	Bustaden har både bad og WC	Kjøkken 6 m ² og over	Bustaden bygd etter 1960	Hushaldet eig bustaden	Hushaldet dispo- nerer bil	Bustad- romma er på eitt plan ¹	Bustaden ligg i 2. et. eller huset har ikkje heis
Kommunen	3013	2916	2693	1421	2489	2435	2579	585
Type bustadstrøk								
Tettstader								
Tettbygde strøk	2009	1958	1757	966	1684	1599	1742	487
6281 Grøa	118	117	112	57	94	111	102	:
6282 Hoelsand	137	137	135	119	117	130	118	:
6283 Sunndalsøra	1754	1704	1511	790	1472	1358	1521	477
Spreittbygde strøk	1004	958	935	454	806	836	838	98
Uoppgitt	:	:	:	:	:	:	:	:
Delområde og grunnkrins								
01 Sunndal	646	625	620	345	536	567	534	44
0102 Gjøra	82	75	73	(37)	67	64	71	:
0103 Musgjerd	(33)	(33)	(31)	:	(23)	(21)	(32)	:
0104 Fåle	77	66	74	:	51	50	54	:
0106 Grøa Syd	138	137	132	69	106	130	109	:
0107 Grøa Nord	101	101	97	64	96	97	88	:
0108 Hoelsand	138	138	136	119	118	130	119	:
0109 Mæle	(32)	(32)	(32)	:	(31)	(29)	(29)	:
0110 Furu	45	43	45	(22)	45	45	(31)	:
02 Sunndalsøra	1755	1705	1512	790	1474	1360	1523	477
0201 Presthagen syd,øst	169	169	160	123	149	151	151	:
0202 Presthagen vest	203	195	193	174	185	185	192	:
0203 Holten	171	158	148	65	141	141	124	(38)
0204 Auragata vest	167	160	153	(24)	147	125	130	52
0205 Auragata øst	282	280	223	44	254	192	239	139
0206 Helsetunet	93	93	76	(34)	79	52	93	(40)
0207 Nordmørsvegen øst	151	146	103	56	98	93	133	62
0208 Industriområde	:	:	:	:	:	:	:	:
0209 Kalken	282	272	242	103	227	226	252	105
0210 Håsen	126	126	109	110	113	93	123	:
0211 Tredal	113	108	107	57	80	100	87	:
03 Øksendal	168	155	149	61	113	142	137	(35)
0301 Viklandet	(29)	(29)	(24)	:	(22)	(24)	(24)	:
0302 Øksendal	109	103	95	41	69	92	91	(20)
0303 Jordalsgrenda	(30)	(24)	(30)	:	(22)	(26)	(23)	:
04 Ålvundeid/Ålvundfjord	444	431	412	225	366	367	385	(29)
0402 Opdøl	68	61	61	(28)	62	53	52	:
0403 Ålvundeid	168	162	164	94	136	144	145	:
0404 Indre Ålvundfjord	148	148	137	76	117	121	134	:
0405 Ytre Ålvundfjord	59	59	51	(27)	52	48	54	:
Uoppgitt	:	:	:	:	:	:	:	:

¹ Bustaden har kjøkken, bad/dusj, WC og minst eitt bustadrom i same etasje.

1563 SUNNDAL



- 207 Grunnkrinsnummer
- Kommunegrense
- Grense for delområde og grunnkrins

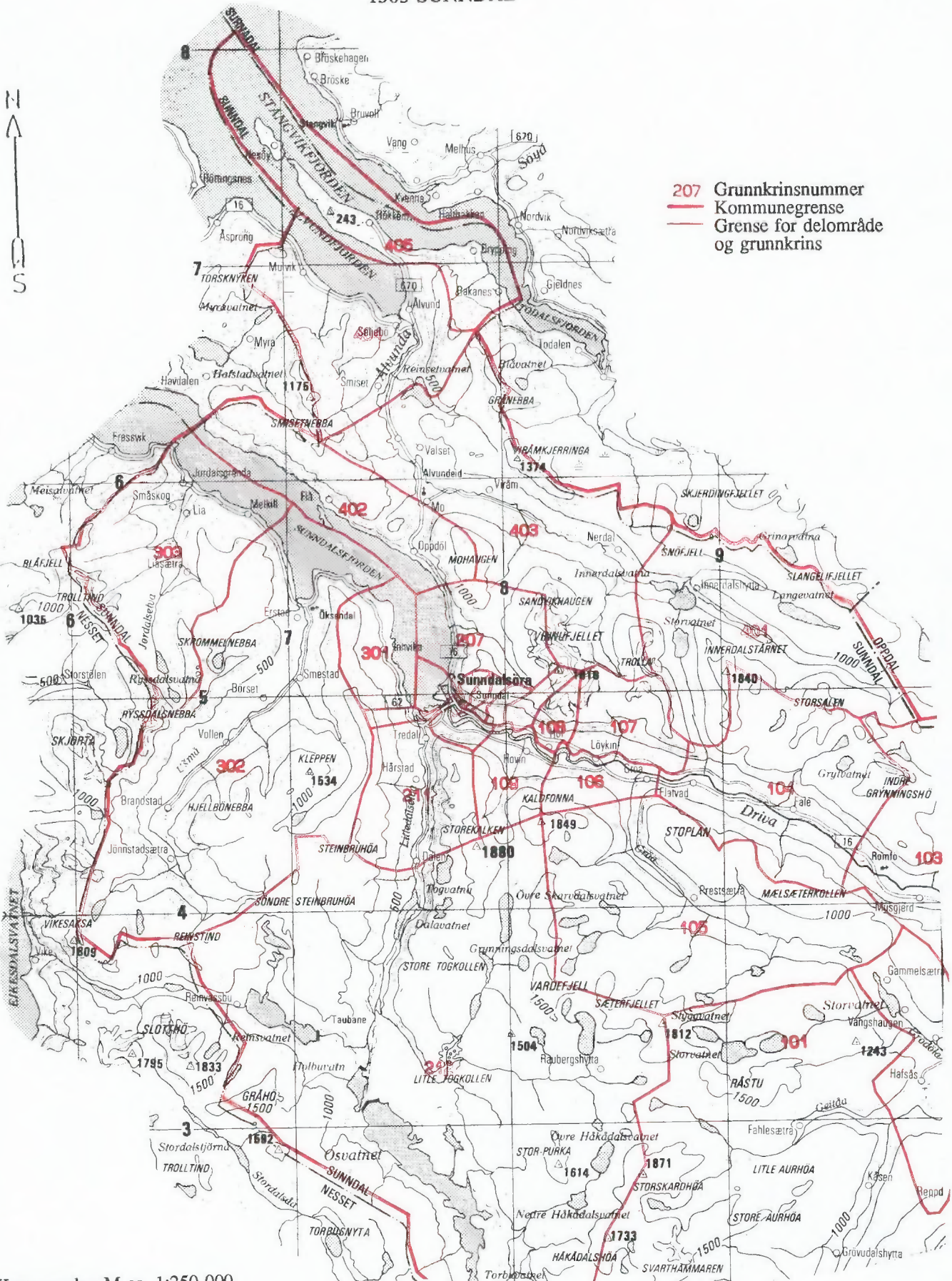

Kartgrunnlag M ca. 1:250 000
Løyvenr. 74/91 Statens kartverk





Utsnitt av kringskart

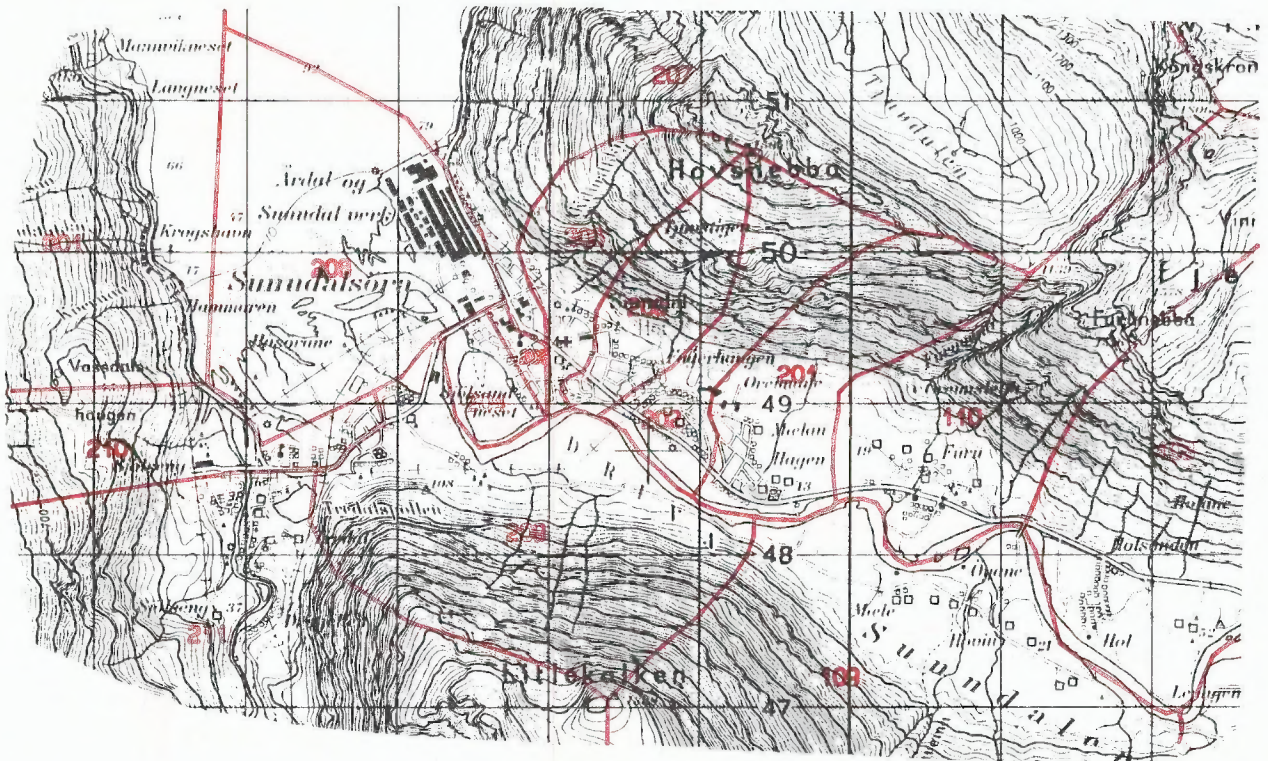

Kartgrunnlag M ca. 1:50 000
Løyvenr. 74/91 Statens kartverk

Avgrensning av Sunndalsøra tettstad

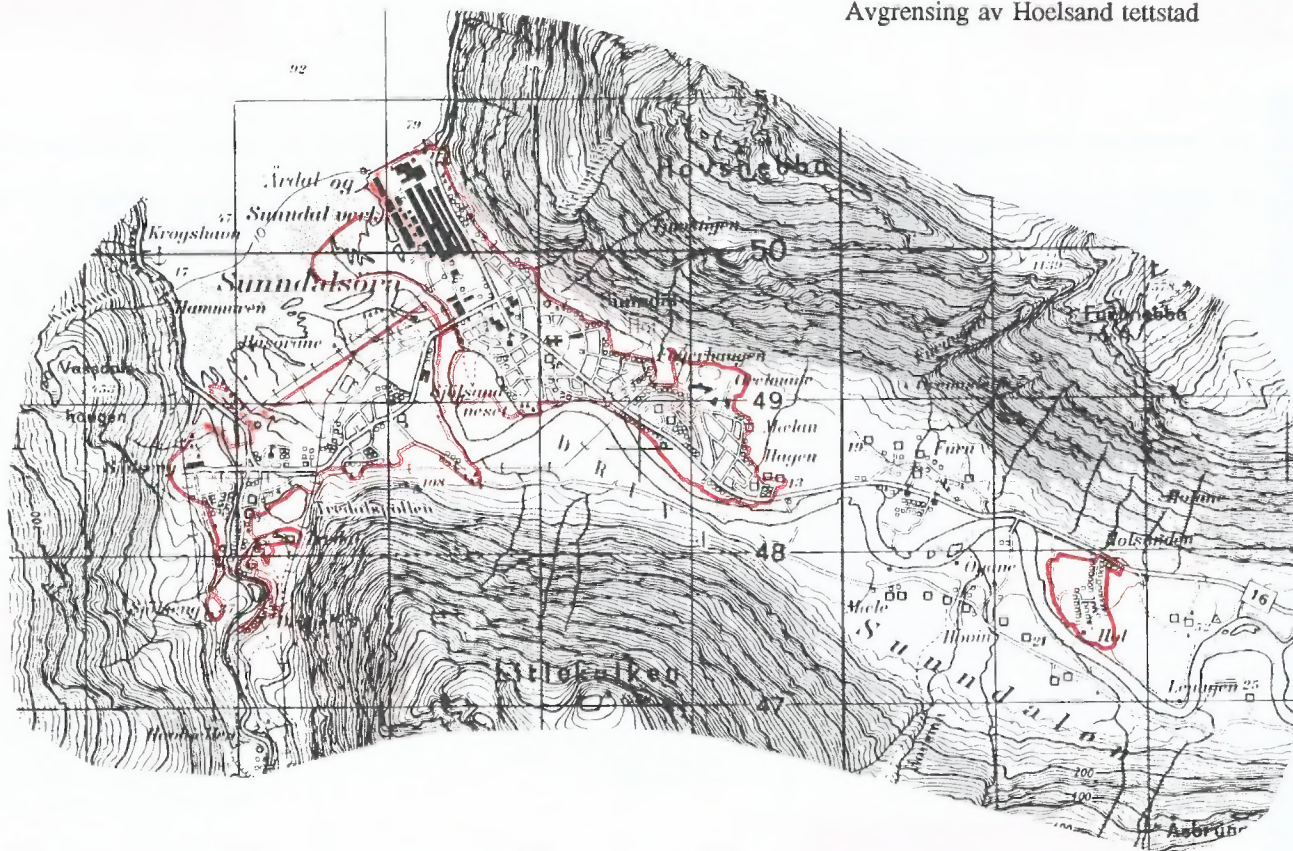

Avgrensning av Hoelsand tettstad



Avgrensning av Grøa tettstad

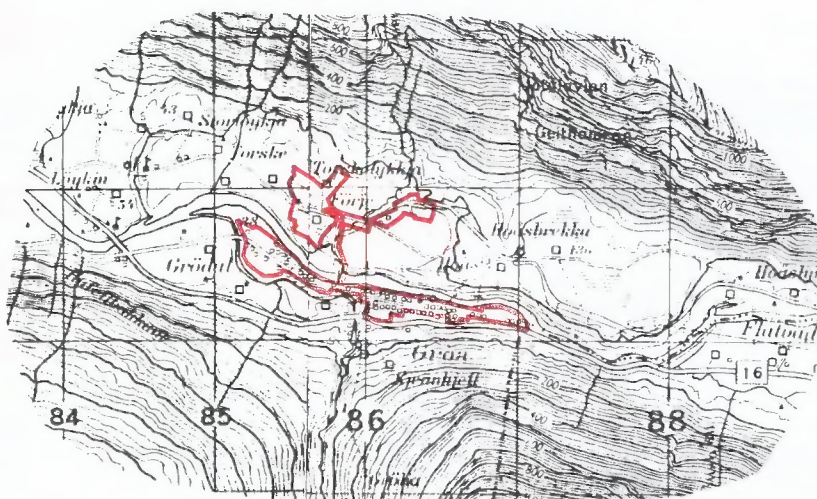

Kartgrunnlag M ca. 1:50 000
Løyvenr. 74/91 Statens kartverk



FoB 90

Folke- og bustadteljing 1990 blir gjennomført av Statistisk sentralbyrå

Opgåvene er undergitt teleplikt. Dei vil berre bli nytta til å utarbeide statistikk og vil bli oppbevarte på ein trygg måte.

VIKTIG:
Bruk helst
blyant eller
blå/svart kulepenn

Slik: Ikkje slik:



1 Kven bur du saman med i leilegheita?
Rettleiinga fortel kva vi meiner med ei leilegheit. Set fleire kryss om nødvendig.

- | | |
|---|---|
| <input checked="" type="checkbox"/> Ingen | <input checked="" type="checkbox"/> Sysken |
| <input checked="" type="checkbox"/> Ektemake | <input checked="" type="checkbox"/> Svigerforeldre, svigerinne, svoger, svigerbarn, tante, onkel, niese, nevø |
| <input checked="" type="checkbox"/> Sambuar | <input checked="" type="checkbox"/> Besteforeldre, barnebarn |
| <input checked="" type="checkbox"/> Dotter, son | <input checked="" type="checkbox"/> Andre personar |
| <input checked="" type="checkbox"/> Mor, far | |

2 Hadde du inntektsgivande arbeid i minst 100 timar i året frå 3. nov. 1989 til 2. nov. 1990?

Arbeid som ulønt familiemedlem i familiebedrift blir også rekna som inntektsgivande arbeid (t.d. butikk, gardsbruk).

- Ja Nei

! Svara du nei her, skal du ikkje fylle ut resten av denne sida.

3 Kor mange månader hadde du heiltids- og/eller deltidsarbeid i året frå 3. nov. 1989 til 2. nov. 1990?
Sjå rettleiinga.

Heiltid:månader

Deltid:månader

4 Før opp namn og adresse på den arbeidsstaden (bedrifta) der du hadde inntektsgivande arbeid lengst tid i året frå 3. nov. 1989 til 2. nov. 1990.

Med bedrift meiner vi fabrikk, butikk, gardsbruk, likningskontor e.l.

Namn:

Gate/veg:

Poststad:

5 Gjer greie for verksemda på denne arbeidsstaden så nøye som du kan.
Skriv t.d. produksjon av møblar, sal av bilar, bokhandel, jordbruk, utleige av maskiner, arkitektverksemd e.l.

Verksemd:

6 Kva for yrke (tittel) hadde du på denne arbeidsstaden?

Skriv t.d. heimhjelp, rørleggjar, frisør, sjukepleiar, reingjeringshjelp, kokk, platearbeidar, salskonsulent, førskulelærar e.l.

Yrke:

7 Korleis er/var du knytt til arbeidsstaden du nemnde i spørsmål 4?

- Som fast eller mellombels tilsett
- Som sjølvstendig næringsdrivande (eigar)
- Som familiemedlem utan fast lønn i familiebedrift

8 Hadde du inntektsgivande arbeid i veka 27. okt. - 2. nov. 1990?
Sjå rettleiinga.

- Ja Nei

! Svara du nei her, skal du ikkje fylle ut resten av denne sida.

9 Kva er den vanlege/avtala arbeidstida di i veka?

- 1-9 timar 30-34 timar
- 10-19 timar 35-39 timar
- 20-29 timar 40 timar eller meir

10 Kor mange timar inntektsgivande arbeid utførte du i veka 27. okt. - 2. nov.?

- 1-9 timar 35-39 timar
- 10-19 timar 40 timar eller meir
- 20-29 timar Ingen, eg arbeide ikkje denne veka
- 30-34 timar

! Arbeide du ikkje denne veka, skal du ikkje fylle ut resten av denne sida.

11 Kvar møtte du på arbeid i veka 27. okt. - 2. nov.?
Sjå rettleiinga.

- Eg møtte fast på same arbeidsstaden/adressa som eg førte opp i spørsmål 4
- Eg møtte fast på ein annan stad. Skriv adressa
- Kommune:
- Gate/veg:
- Poststad:
- Eg møtte på ulike stader denne veka

! Møtte du på ulike stader denne veka, skal du ikkje fylle ut resten av denne sida.

12 Kor mange gonger reiste eller gjekk du frå heimstaden din til arbeidsstaden i veka 27. okt. - 2. nov.?

Med heimstad meiner vi adressa i namnefeltet øvst på skjemaet.

- Ingen, eg bur på arbeidsstaden (arbeider heime) 1 gong
- 2-3 gonger
- Ingen, eg var ikkje på heimstaden denne veka 4 gonger eller fleire

! Reiste du ikkje denne veka, skal du ikkje fylle ut resten av denne sida.

13 Kor lang tid brukte du til vanleg frå heimstaden til arbeidsstaden (ein veg) i veka 27. okt. - 2. nov.?

- Under 15 min 45-59 min
- 15-29 min 60-89 min
- 30-44 min 90 min eller meir

14 Kva for transportmiddel brukte du til vanleg frå heimstaden til arbeidsstaden (ein veg) i veka 27. okt. - 2. nov.?
Set fleire kryss om nødvendig.

- Bil Båt
- Buss Brukte sykkel, gjekk i meir enn 10 min
- Tog, trikk, T-bane Anna

Spørsmåla på denne sida gjeld leilegheita der oppgave-givaren er registrert som busett 3. november 1990 i Folkeregisteret, sjå adressa nedanfor.

Send det utfylte skjemaet tilbake i den vedlagde svarkonvolutten. Dersom fleire i leilegheita har fått skjema, sjå rettleiinga.

Adresse:

1 Busette i leilegheita 3. november 1990. Inntektsgivande arbeid i veka 27. oktober - 2. november 1990. Vekearbeidstid.

FØR OPP personar fødde 1974 eller tidlegare som ikkje står på namnelista frå før. Ta berre med personar som er registrerte som busette i leilegheita (adressa ovanfor) i Folkeregisteret.

SET KRYSS for inntektsgivande arbeid i veka 27. oktober - 2. november 1990 og vekearbeidstid for alle personar på namnelista. Sjå rettleiinga.

Oppgavegivar	Fødselsår	Hadde ikkje inntektsgivande arbeid	Hadde inntektsgivande arbeid: 1 - 29 timar i veka	30 timar eller meir i veka
[Redacted]	[Redacted]	<input type="checkbox"/>	<input type="checkbox"/>	<input type="checkbox"/>
Andre busette i leilegheita:		<input type="checkbox"/>	<input type="checkbox"/>	<input type="checkbox"/>
		<input type="checkbox"/>	<input type="checkbox"/>	<input type="checkbox"/>
		<input type="checkbox"/>	<input type="checkbox"/>	<input type="checkbox"/>
		<input type="checkbox"/>	<input type="checkbox"/>	<input type="checkbox"/>
		<input type="checkbox"/>	<input type="checkbox"/>	<input type="checkbox"/>
		<input type="checkbox"/>	<input type="checkbox"/>	<input type="checkbox"/>
		<input type="checkbox"/>	<input type="checkbox"/>	<input type="checkbox"/>

Bruk eit særskilt ark dersom du treng meir plass.

2 Kor mange rom på 6 m² eller meir er det i leilegheita? Ta ikkje med kjøkken, gang, bad o.l.

1 2 3 4 5

6 7 8 9 eller fleire

3 Kor stor er leilegheita målt i kvadratmeter? Ta med alle rom til bustadformål, også kjøkken, gang, bad o.l.

Under 50 m² 100-129 m²

50-59 m² 130-149 m²

60-79 m² 150-199 m²

80-99 m² 200 m² eller meir

4 Kor stort er kjøkkenet i leilegheita?

6 m² eller større Det er ikkje kjøkken i leilegheita

Mindre enn 6 m²

5 Er det bad eller dusj inne i leilegheita?

Ja Nei

6 Er det vassklosett inne i leilegheita?

Ja Nei

7 Kva slags kjelder til oppvarming er det i leilegheita?

Sentralvarme (radiatorar e.l.) Omnar for flytande brensel (olje, parafin e.l.)

Elektriske omnar, varme-kablar e.l. Omnar for fast brensel (ved, koks e.l.)

8 Har leilegheita kjøkken, bad/dusj, wc og minst eitt bustadrom i same etasje?

Ja Nei

9 Kva etasje ligg leilegheita i?

Set fleire kryss dersom leilegheita har bustadrom i fleire etasjar.

Kjellaretasje Underetasje

1. 2. 3. 4. 5. eller høgare

10 Kva slags eige-/leigeforhold er det til leilegheita? Set berre eitt kryss.

Eg/vi eig ho gjennom eit burettslag eller bustadaksjeselskap

Eg/vi eig ho aleine eller saman med andre

Eg/vi leiger ho gjennom arbeidet (tenestebustad)

Eg/vi leiger ho for eit avgrensa tidsrom

Eg/vi leiger ho på andre vilkår

11 Kor mange personbilar disponerer dei som bur i leilegheita?

Ingen 1 2 3 eller fleire

12 Sorterer hushaldet til vanleg avfallet sitt?

Set berre kryss for avfallstypar som blir leverte/henta etter at dei er sorterte ut.

Inga særskild sortering. Praktisk vanskeleg, manglar tilbod e.l.

Papir Måling, lakk, olje e.l.

Glas Anna avfall

Batteri

13 Kva slags hus ligg leilegheita i?

Sjå rettleiinga.

Frittliggjande einebustad eller våningshus knytt til gardsdrift

Hus i kjede, rekkjehus, terrassehus eller vertikaldelt tomannsbustad

Horisontaldelt tomannsbustad eller anna bustadbygg med mindre enn 3 etasjar

Blokk, leigegard eller anna bustadbygg med 3 etasjar eller meir

Forretningsbygg, pensjonat, aldersheim, militærforlegning eller anna bygg for felleshushald

14 Er det heis i huset?

Ja Nei

15 Kor mange leilegheiter er det i huset?

1 2 3 4 5

6 7 8 9 eller fleire

16 Når vart huset bygd? (opphavleg byggjeår)

1900 eller før 1946 - 1960

1901 - 1920 1961 - 1970

1921 - 1940 1971 - 1980

1941 - 1945 1981 - 1990

Pris kr 50,00

Publikasjonen kjem ut i kommisjon hos Universitetsforlaget, Oslo, og er til salgs hos alle bokhandlarar.

ISBN 82-537-3547-2