

0432 RENDALEN



Folke- og boligtelling 1990

Rendalen

**FOLKE- OG BOLIGTELLING
1990**

KOMMUNEHEFTE

0432 RENDALEN

STATISTISK SENTRALBYRÅ
OSLO-KONGSVINGER 1992

ISBN 82-537-3315-1

EMNEGRUPPE
31 Folketellinger

ANDRE EMNEORD
Arbeidstid
Befolkning
Boliger
Grunnkretser
Husholdninger
Sysselsetting
Yrkesaktive

Forord

Hovedformålet med Folke- og bolig telling 1990 er å gi et bilde av befolkningen og levekårene i det norske samfunnet.

Et annet viktig formål er å gi statistikk for mindre geografiske områder som kommuner og deler av kommuner. For å dekke dette formålet gir Statistisk sentralbyrå ut et statistisk hefte for hver kommune.

Når kommuneheftene for alle kommuner i et fylke er publisert, vil det bli laget et fylkessammendrag med tabeller som svarer til dem som finnes i kommuneheftene. Når alle kommunene i landet har fått sine hefter, vil det også bli laget et sammendrag for hele landet.

Innen utgangen av 1992 vil en endelig folketellingsfil være etablert, og det blir utarbeidet et hefte som dokumenterer folketellingsprosjektet.

Resultatene fra FoB90 vil i tillegg være tilgjengelig i databaser i SSB, bl.a. Regionalstatistisk database. Det er videre planer om en spredning av folketellingsdata i tilknytning til publisering av annen statistikk fra SSB. Resultatene vil også kunne leveres på maskinlesbar form. For brukere som ønsker ytterligere bearbeiding av materialet, vil SSB utføre dette mot kostnadsdekning.

Oslo/Kongsvinger, 29. januar 1992

Svein Longva

Jan Furseth

Innhold

	Side
Tabellregister	6
Figurdel	7
Tekstdel	
1. Formål	8
2. Opplegg og gjennomføring	8
2.1. Statistikkens omfang	8
2.2. Grunnlag for statistikken	8
2.3. Datainnsamling	8
3. Feilkilder og usikkerhet ved resultatene	8
4. Enheter, geografiske nivåer og kjennemerker	9
4.1. Enheter	9
4.2. Geografiske nivåer	10
4.3. Kjennemerker	11
4.3.1. Personkjennemerker	11
4.3.2. Boligkjennemerker	14
4.3.3. Husholdningskjennemerker	15
5. Merknader til tabellene	16
Tabelldel	17
Vedlegg	
Kart over grunnkretser	
Kart over tettsteder	
Personskjema	
Boligskjema	

Standardtegn i tabeller

- Null
- 0,0 Mindre enn 0,5 av den brukte enheten

Tabellregister

	Side
1. Folkemengde ved folketellingene 1875 - 1990, etter kommunegrenser pr. 3. november 1990	17
2. Folkemengde etter kjønn, ekteskapelig status og alder. 3. november 1990	17
3. Hovedtall for utdanning. Personer 16-66 år etter yrkesaktivitet, arbeidstid i året, kjønn og utdanning. 3. november 1989 - 2. november 1990	18
4. Personer 16 år og over. Hovedtall for yrkesaktivitet i året 3. november 1989 - 2. november 1990 .	19
5. Hovedtall for yrkesaktive i året 3. november 1989 - 2. november 1990	20
6. Yrkesaktive 16 år og over, etter alder og næring/yrkesfelt. 3. november 1989 - 2. november 1990 .	21
7. Yrkesaktive 16 år og over, etter kjønn, arbeidstid i året og næring/yrkesfelt. 3. november 1989 - 2. november 1990	22
8. Hovedtall for yrkesaktive i uka 27. oktober - 2. november 1990, etter vanlig/avtalt arbeidstid	24
9. Yrkesaktive 16 år og over i uka 27. oktober - 2. november 1990, etter kjønn, vanlig/avtalt arbeidstid og næring/yrkesfelt	25
10. Yrkesaktive 16 år og over med fast oppmøteplass på arbeid i uka 27. oktober - 2. november 1990, etter tallet på arbeidsreiser, reisetid og yrkesfelt/oppmøteplass	26
11. Yrkesaktive 16 år og over med fast arbeidsreise i uka 27. oktober - 2. november 1990, etter reisemåte, oppmøteplass, tallet på arbeidsreiser, reisetid og etter reisemåte, kjønn og alder	27
12. Boliger og bosatte. Hustype, tallet på rom, kjøkken. 3. november 1990	28
13. Boliger, rom og bosatte, etter hustype. 3. november 1990	28
14. Boliger etter eieform og areal. Rom og bosatte, etter eieform. 3. november 1990	28
15. Boliger etter tallet på rom og tallet på bosatte. 3. november 1990	29
16. Boliger etter husets byggeår og hustype/eieform/oppvarmingskilde. Bosatte og rom, etter husets byggeår. 3. november 1990	29
17. Boliger og bosatte. Sanitærutstyr, størrelse og tilgjengelighet. 3. november 1990	30
18. Boliger etter standardindikatorer. Bosatte etter alder og standardindikatorer. 3. november 1990 . . .	31
19. Husholdninger, familier og personer, etter type husholdning. Husholdninger etter type husholdning og tallet på familier i husholdningen/yrkesaktivitet i husholdningen/eieform/tallet på rom i boligen og kjøkken. 3. november 1990	32
20. Husholdninger, familier og personer, etter husholdningsstørrelse/type husholdning. Absolutte tall og prosent. 3. november 1990	33
21. Husholdninger etter type husholdning og disponering av personbil/avfallssortering. 3. november 1990	34
22. Familier i privathusholdninger etter familietype. Personer etter alder og familietype. 3. november 1990	34
23. Hovedtall for par og personer i par. 3. november 1990	35
24. Barn 0-17 år etter alder, familietype og mors/fars yrkesaktivitet i uka 27. oktober - 2. november 1990	35
25. Personer 67 år og over. Alder, tallet på personer i husholdningen, husholdningstype og indikatorer for boligstandard. 3. november 1990	36
26. Folkemengde etter alder, kjønn og type bostedsstrøk/grunnkrets. 3. november 1990	37
27. Yrkesaktive 16 år og over, etter næring, kjønn og type bostedsstrøk/grunnkrets. 3. november 1989 - 2. november 1990	39
28. Privathusholdninger. Utvalgte kjennetegn for boligstandard, og disponering av personbil. Bostedsstrøk/grunnkrets. 3. november 1990	41

Figur 1. Yrkesaktive 16 år og over, etter næring. Prosent. 1980 og 1990

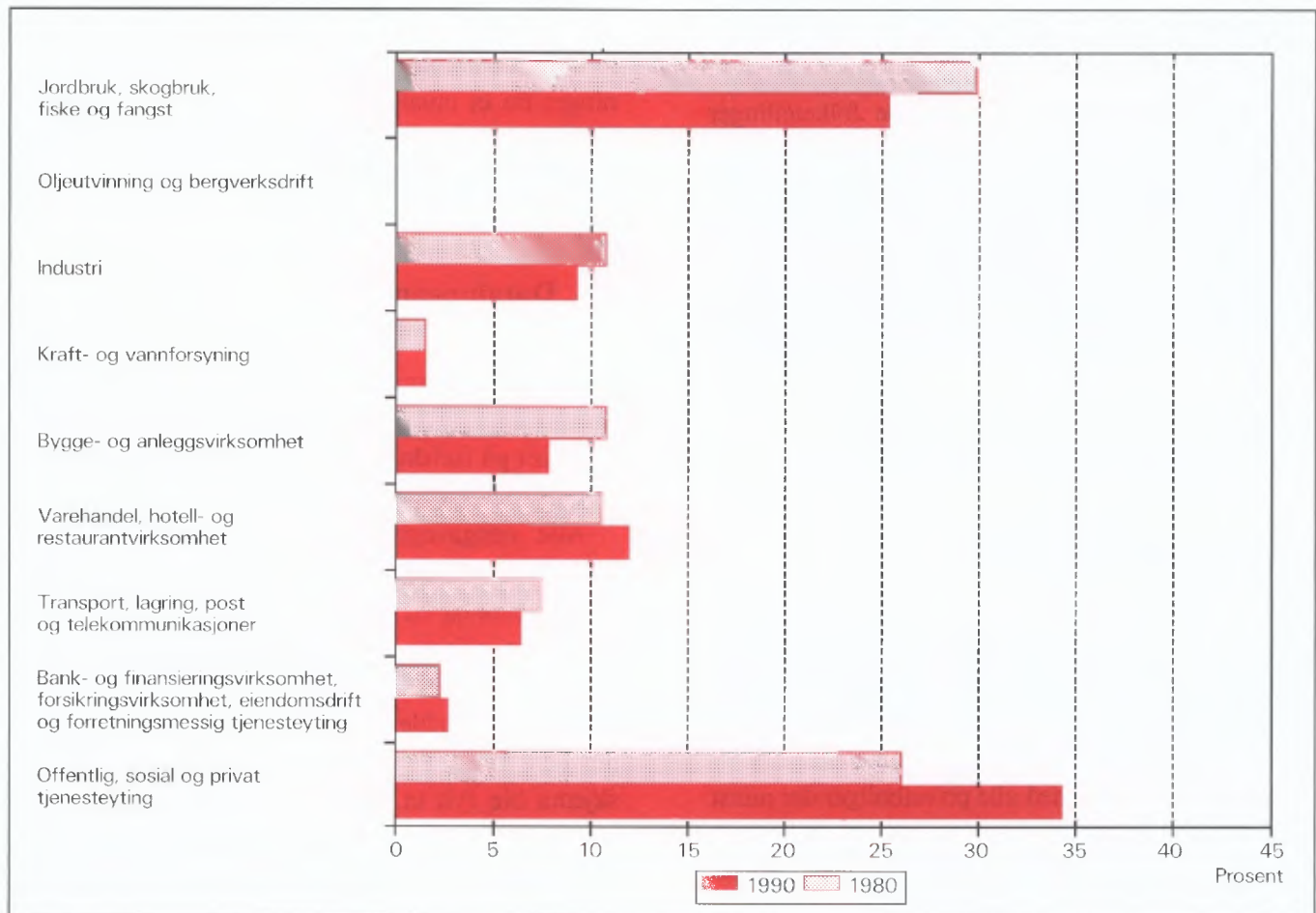

Figur 2. Hovedtall for boligstandard og disponering av bil. Prosent. 1980 og 1990

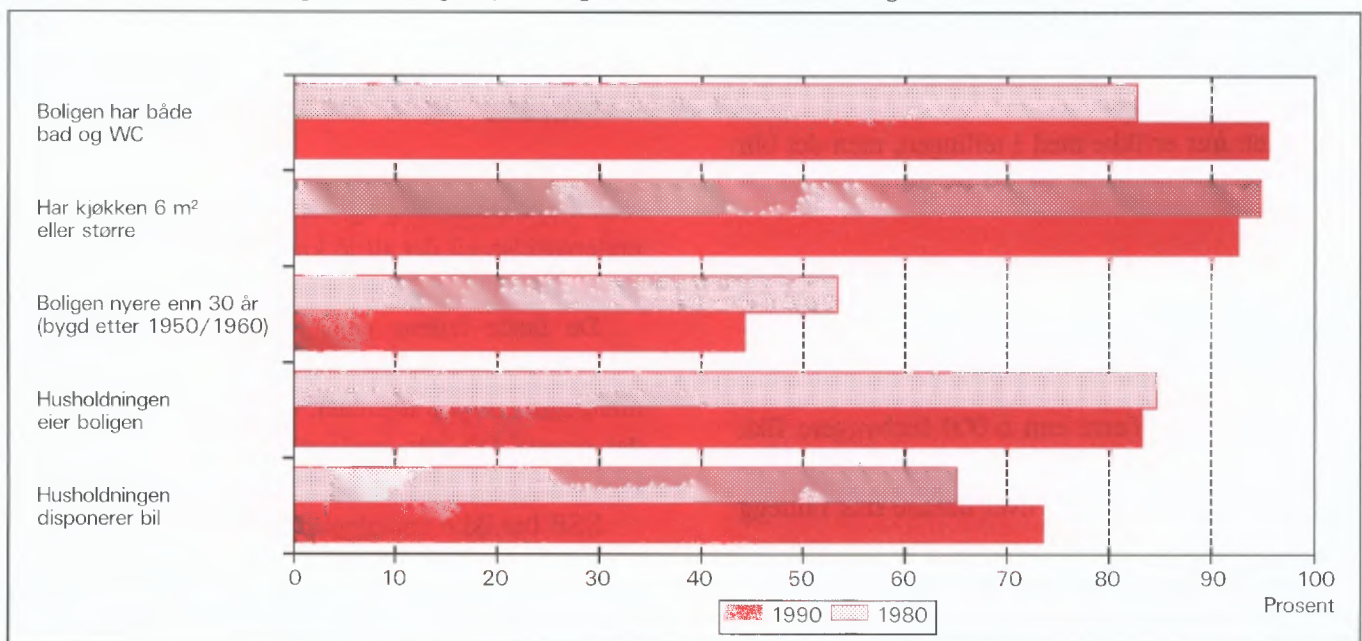

1. Formål

Hovedformålet med Folke- og bolig telling 1990 (FoB90) er å gi et bilde av befolkningen og levekårene i det norske samfunnet. Moderne folketellinger legger stor vekt på å se opplysninger om boliger og boforhold, sysselsetting og yrke, utdannings- og inntektsforhold, arbeidsreiser mv. i sammenheng.

Formålet med denne publikasjonen er å gi en beskrivelse av hver kommune, og av områder som er mindre enn kommune (delområder, kretser, tettsteder).

2. Opplegg og gjennomføring

2.1. Statistikkens omfang

FoB90 omfatter alle personer (også utenlandske statsborgere) som var registrert bosatt i Norge på tellingstidspunktet 3. november 1990, ifølge forskriftene om føringen og ordningen av folkeregistrene.

Boligtellingen har med alle privatboliger der minst én person var registrert bosatt 3. november 1990.

Tellingen omfatter *ikke* boliger som var ubebodd eller som var bebodd av bare midlertidig tilstedeværende (f.eks. ugifte personer som oppholdt seg utenom foreldrehjemmet på grunn av skolegang). Det er heller ikke hentet inn opplysninger om boligen for forpleide i aldershjem, pleiehjem, barnehjem og andre fellesinstitusjoner.

Enheten *hus* er ikke med i tellingen, men det blir gitt enkelte opplysninger om det huset boligen ligger i.

2.2. Grunnlag for statistikken

I kommuner med færre enn 6 000 innbyggere fikk alle personer som var født i 1974 eller tidligere, et personskjema. Den eldste i hver familie fikk i tillegg et boligskjema.

De fleste opplysningene i folke- og bolig tellingen kommer fra disse skjemaene. De øvrige oppgavene kommer fra ulike statistiske og administrative registre. De viktigste registerkjennemerkene er kjønn, alder og andre demografiske kjennetegn og utdanning.

Det er laget et eget informasjonshefte som bl.a. beskriver bakgrunn, metode, faglig innhold og bear-

beidingsopplegg for tellingen. Heftet kan en få ved å henvende seg til SSB, Folketellingskontoret.

I kommuner med 6 000 eller flere innbyggere er grunnlaget for statistikken basert på skjemaopplysninger fra et utvalg av befolkningen 16 år og over. Tellingsopplegget i utvalgs kommunene blir omtalt i heftene for de respektive kommunene, og i det nevnte informasjonsheftet.

2.3. Datainnsamling

Folketellingsskjemaene ble sendt i posten direkte til hver enkelt oppgavegiver. Navn og adresse ble påført skjemaet på forhånd på grunnlag av opplysninger fra Det sentrale personregister (DSP).

Alle oppgavegivere fikk et personskjema med rettledning. I tillegg fikk den eldste i hver familie et boligskjema og en svarkonvolutt.

Utfylte skjema fra alle oppgavegivere i leiligheten/boligen ble sendt samlet tilbake i svarkonvolutten. Der det bodde flere familier i samme bolig, ble det bare brukt én svarkonvolutt og bare ett boligskjema ble fylt ut. Innsamlingsmetoden gav derfor grunnlag for å danne husholdninger (se nedenfor).

Personer som ikke hadde sendt inn folketellingskjema til rett tid, fikk tilsendt inntil to adresserte purringer.

3. Feilkilder og usikkerhet ved resultatene

Under gjennomføring og bearbeiding av en statistisk undersøkelse vil det alltid kunne oppstå feil som kan gi utslag i resultatene.

De fleste feilene oppstår vanligvis under oppgaveinnhentingen og skyldes uriktige svar eller mangelfullt utfylte skjemaer. Under bearbeidingen kan det oppstå feil når opplysninger blir kodet, i vårt tilfelle spesielt opplysningene om næring og yrke.

SSB har ikke kontaktet oppgavegiver dersom det ble funnet feil eller mangler ved utfyllingen. Materialet har imidlertid gjennomgått omfattende maskinelle kontroll- og opprettingsrutiner. For kjennemerker med uoppgitt svar er det beregnet et mest mulig sannsynlig svar på grunnlag av de øvrige opplysninger personen har gitt og ut fra svarene fra andre oppgavegivere.

Kontroll- og opprettingsrutinene vil være nærmere beskrevet i publikasjonen som dokumenterer FoB90-

prosjektet. Publikasjonen vil foreligge i løpet av 1992.

SSB gjennomfører en kvalitetsundersøkelse i samband med folketellingen. Undersøkelsen tar sikte på å kontrollere kvaliteten av husholdningssammensetningen i folketellingen. Videre skal en vurdere eventuelle konsekvenser for statistikken av å nytte regelverket i folkeregisterloven som grunnlag for en geografisk plassering av befolkningen. Resultatene ventes å foreligge i 1992.

4. Enheter, geografiske nivåer og kjennemerker

Når ikke annet er nevnt, gjelder opplysningene situasjonen 3. november 1990.

4.1. Enheter

Person

Tellingen omfatter alle personer som ifølge folkeregisteret er registrert bosatt i Norge på tellingsdagen 3. november 1990. Hvem som skal regnes som bosatt og hvor de skal ha adresse, går fram av forskrifter om føringen og ordningen av folkeregistrene.

Bosatte

Med bosatte menes personer bosatt i privathusholdninger. Tallet på *bosatte i alt* vil derfor være mindre enn tallet på *personer i alt* i kommunen (folkemengde).

Barn

I tabellene 19-21 og 23-24 omfatter begrepet *Barn* ugifte hjemmeboende barn under 18 år som er registrert bosatt i familien til minst en av foreldrene eller andre foresatte. Eldre barn som bor hjemme, er ikke regnet som barn etter denne definisjonen.

Par (ektepar og samboerpar)

Som *Par* regnes gifte par og samboerpar.

Gifte par er ektepar som er registrert bosatt i samme privatbolig, aldershjem, pleiehjem e.l.

Samboerpar er personer som lever sammen i ekteskapslignende forhold uten å ha inngått formelt ekteskap.

Begge personene i et par må være registrert bosatt på samme adresse.

Familie

Som familie regner vi:

- ektepar og eventuelle ugifte hjemmeboende barn uansett barnets alder
- mor/far med ugifte hjemmeboende barn uansett barnets alder
- hver enkelt person som ikke hører med i gruppene over (enslig)

Et familienummer inngår som kjennemerke for hver person i Det sentrale personregister. Grupperingen til familie i tellingen er gjort med utgangspunkt i dette familienummeret.

Alle i en familie i tellingen må være registrert bosatt på samme adresse (samme kommune og poststed), og de kan bare inngå i én husholdning. Personer, f.eks. ektefeller, som etter denne regelen er plassert på hvert sitt sted, er ikke gruppert til samme familie i tellingen, selv om de har likt familienummer i Det sentrale personregister.

Barn som har gått ut av familien fordi de har fått egne barn, har meldt flytting og/eller inngått ekteskap, blir aldri regnet til foreldrenes familie på et senere tidspunkt. Når f.eks. et ektepar bor sammen med et skilt barn, danner ektefellene og barnet hver sin familie.

En familie kan aldri bestå av mer enn to generasjoner.

Ugifte søsken som bor sammen i en bolig der ingen av foreldrene er bosatt, blir regnet som hver sin énpersonfamilie.

Personer med ukjent bosted eller familienummer blir regnet som enslige (énpersonfamilier).

I et samboerpar utgjør hver av samboerne sin egen familie sammen med egne barn. Felles barn er med i familien til én av foreldrene.

Husholdning

Til samme husholdning regnes personer som er registrert bosatt i samme bolig. En slik husholdning blir kalt *bolighusholdning*. Husholdninger kan bestå av en eller flere familier. Sammensetningen til bolig-husholdninger har hovedsakelig skjedd ut fra innsendingsmåte (felles retur) og opplysninger gitt i tellingsskjemaet. Selv om Det sentrale personregister ikke gir oversikt over hvem som bor sammen i den enkelte bolig, er adresseopplysningene i registeret nyttet som et supplement i arbeidet med husholdningene.

I tellingen blir det skilt mellom privat- og felleshusholdning.

Gruppen *Privathusholdning* omfatter personer som er registrert bosatt i samme privatbolig. Siden alle opplysninger om husholdninger i tellingen er knyttet til denne typen, er tallet på husholdninger i alt derfor lik tallet på privathusholdninger.

Til *Felleshusholdning* er regnet beboere (forpleide) som er registrert bosatt i aldershjem, pleiehjem, barnehjem o.l. Tilsatte som er bosatt i/ved felleshusholdningen, er alltid regnet som bosatte i privathusholdning. Det samme gjelder militært personell som er registrert bosatt i forlegningen.

Folketellingene gir ikke statistikk over felleshusholdninger. Det er hovedsakelig fordi personer som oppholder seg på institusjon, men som er registrert bosatt hjemme, tilhører privathusholdningen de er registrert i. En statistikk på dette grunnlaget ville derfor gi et misvisende bilde.

Bolig (leilighet)

En bolig er ett eller flere rom som er bygd eller ombygd til helårs privatbolig for en eller flere personer. Det må være adgang til rommet/rommene uten at en må gå gjennom en annen bolig. I tabellene brukes for enkelthets skyld *bolig* i stedet for *privatbolig*.

En bolig er da f.eks. rekkehusleilighet, leilighet i tomannsbolig, leilighet i leiegård, blokkleilighet og hybelleilighet. Enebolig er også leilighet.

En hybel i privathus er en bolig dersom den har egen inngang. I hybelhus regnes hver hybel som egen bolig, også der rom som f.eks. kjøkken og bad er felles. Leiligheter og hybler som disponeres av privathusholdninger i sykehus, institusjoner, militærforlegninger o.l., regnes alltid som egen bolig.

I noen tilfeller kan en bolig omfatte mer enn en leilighet. Det gjelder når personer i samme familie (f.eks. ugifte barn) bor i egen leilighet (f.eks. hybelleilighet) på samme adresse som resten av familien. I slike tilfeller består boligen av alle leilighetene familiemedlemmene bruker.

Fordi begrepet bolighusholdning blir brukt, blir tallet på boliger det samme som tallet på privathusholdninger i tellingen.

Det er ikke innhentet oppgaver for boliger der ingen er registrert bosatt (se avsnitt 2.1).

Hus er ikke egen enhet i tellingen, men boligkjennemerkene omfatter enkelte opplysninger om

huset boligen ligger i.

4.2. Geografiske nivåer

Grunnkrets, delområde

Grunnkretsene er utformet slik at de skal være stabile over en rimelig tidsperiode. De består av et sammenhengende geografisk område, og har mest mulig ensartet natur, næringsgrunnlag, kommunikasjonsforhold og bebyggelse. Folkemengde og areal bør ikke variere for sterkt. Visse variasjoner i befolkningsgrunnlaget vil likevel forekomme - en krets i spredtbygde strøk kan ha under 100 innbyggere, mens de tettest utbygde byområdene kan ha over 1 000.

Fordi kretsen skal være stabil, er den ikke knyttet opp til tettstedsavgrensingen. En krets kan derfor inneholde både tett og spredt bebyggelse.

Det er ikke stilt krav om at grunnkretsgrensene skal falle sammen med grensene for kirkesogn, skole- eller valgkrets.

Landet er delt inn i om lag 13 600 grunnkretser.

Grunnkretsene er gruppert sammen til *delområder* (bydeler/bygdelag). Et delområde består vanligvis av 1 000 - 3 000 personer i spredtbygde strøk og 3 000 - 5 000 i tettbygde. I alt er det om lag 1 550 delområder i landet.

Alle adressene i landet er gitt kode for grunnkrets og delområde. Kodene er en del av datagrunnlaget i Det sentrale personregister. Grunnkretsimdelingen i FoB90 er sammenlignbar med FoB80. I visse tilfeller (ved kretsdelinger i perioden) må sammenligningen skje med utgangspunkt i grupper av 1990 kretser.

Kart over grunnkretser og delområder er med som vedlegg til heftet.

Kommune

Den enkelte person er i tellingen regnet å ha sitt bosted i den kommune og i den bolig hvor vedkommende var registrert som bosatt i Folkeregisteret 3. november 1990.

Hovedregelen er at en person skal registreres som bosatt der han eller hun tar sin døgnhvile. De viktigste unntakene fra denne hovedregelen gjelder:

- Ugifte personer som pga. studier, skolegang eller verneplikts-/siviltjeneste oppholder seg utenom foreldrenes/forsørgers bolig. De skal være registrert i foreldrenes/forsørgers bolig.

- Gifte personer som mesteparten av tiden må bo borte fra hjemmet pga. arbeid, studier, verneplikts-/siviltjeneste (f.eks. yrkesaktive som er ukependlere). De skal være registrert i ektefellenes felles bolig.
- Personer som er innlagt på sykehus eller anbrakt i fengsel, arbeidsanstalt e.l. De skal være registrert der de var bosatt før innleggelsen/anbringelsen.

Personer som ikke kan henføres til en bestemt bolig, er regnet til gruppen *Uten fast bopel*. De regnes med i den kommunen der de sist hadde fast bosted.

Det er ikke innhentet opplysninger om midlertidig bosted. Folketellingen gir derfor ikke oppgaver over den tilstedeværende befolkningen.

Tettsted

For at en hussamling skal regnes som tettsted, må det bo minst 200 personer der, og avstanden mellom husene må normalt ikke overstige 50 meter. Det er tillatt med skjønnsmessige avvik for områder som ikke skal eller kan bebygges. Dette kan f.eks. være parker, idrettsanlegg, industriområder, eller naturlige hindringer som elver eller dyrkbare områder. Hussamlinger som naturlig hører med til tettstedet, tas med inntil en avstand på 400 meter fra tettstedskjernen.

Tettstedsavgrensingen er uavhengig av grunnkretsinnndelingen, og kan også gå på tvers av kommuneinnndelingen.

Kart over tettstedene i kommunen er med som vedlegg til heftet.

4.3. Kjennemerker

4.3.1. Personkjennemerker

Alder

I fordelingen etter alder er den enkelte person gruppert etter alder pr. 31. desember 1990. (Alder = 1990 minus fødselsår.)

Arbeidsreiser - generelt

Arbeidsreiseopplysningene omfatter oppmøteplass, tallet på arbeidsreiser, reisetid og reisemåte (se dette). Kjennemerkene gjelder personer 16 år og over som *utførte* inntektsgivende arbeid i tellingsuka fra 27. oktober til 2. november og som hadde en *fast opp-*

møteplass. Arbeidsreiseopplysningene gjelder reisen fra hjemstedet (registrert bosted) til arbeidsstedet.

Det ble lagt spesiell vekt på utformingen av arbeidsreisespørsmålene. Både i spørsmålsteksten og rettleidingen ble det forklart at *hjemstedet* er den boligadressen som vedkommende var registrert bosatt på ifølge Folkeregisteret 3. november 1990.

Arbeidsreiser - tallet på

Tallet på arbeidsreiser er det antall ganger oppgavегiver reiste *fra* hjemstedet *til* arbeidsstedet (én veg) i tellingsuka. Med *Hjemsted* menes alltid den boligadresse vedkommende er registrert bosatt på. For personer som bodde midlertidig på f.eks. hybel eller brakke denne uka, er reisen mellom hybel/brakke og arbeidssted ikke tatt med. Personer som arbeidet hjemme (f.eks. bønder) er gruppert til *reiste ikke*. Det samme gjelder personer som ikke var på hjemstedet i løpet av tellingsuka.

Arbeidstid

Tellingen har opplysninger om arbeidstid både i året (12-månedersperioden), og i tellingsuka fra 27. oktober -2. november 1990. For uka er det dessuten skilt mellom vanlig/avtalt og faktisk arbeidstid.

Arbeidstid i året

Årlig arbeidstid er i FoB90 oppgitt som det samlede tallet på hele måneder vedkommende hadde arbeid, heltid og/eller deltid, i alle arbeidsforhold. Som heltid er regnet samlet arbeidstid på 30 timer eller mer i uka, noe som svarer til 120 timer eller mer over en 4-ukersperiode. Fravær er ikke trukket fra. Summen av måneder med heltids- og deltidsarbeid kan ikke overstige 12.

Arbeidstid i uka (vanlig/avtalt)

Den avtalte ukentlige arbeidstidstiden er oppgitt i timeverk og viser det timetallet den yrkesaktive har avtale om. For yrkesaktive som ikke hadde inngått avtale om en bestemt arbeidstid, gjelder oppgaven den gjennomsnittlige arbeidstiden. Det samme gjelder for personer med varierende arbeidstid eller for dem som har skiftarbeid kombinert med friperioder. Faste forberedelser ut over ordinær arbeidstid er inkludert (lærere). Arbeidstid i flere arbeidsforhold skulle summeres. Betalt fravær er ikke trukket fra, mens tilfeldig merarbeid (sesongvariasjoner, overtid) derimot ikke er lagt til.

Arbeidstid i uka (utført)

Faktisk utført arbeidstid er oppgitt i timeverk. Overtid og annet ekstraarbeid er inkludert, men begrepet omfatter ikke fravær som skyldtes sykdom, ferie, permisjon med lønn o.l. Personer som ikke var på arbeid i tellingsuka, f.eks. på grunn av skift- eller turnusfridager, utførte ikke inntektsgivende arbeid denne uka.

Bosted

Se *Kommune* i avsnitt 4.2.

Bostedsstrøk (tettbygd - spredtbygd)

Se *Tettsted* i avsnitt 4.2.

Ekteskapelig status

Det er brukt fire hovedgrupperinger etter ekteskapelig status, nemlig ugifte, gifte, enker/enkemenn og separerte/skilte. Ekteskapelig status beskriver den formelle situasjonen, ikke faktiske samlivsforhold (samboere).

Familietype

Under omtalen av enheten *familie* (avsnitt 4.1 ovenfor) er det gjort rede for hvem som skal regnes til samme familie. På grunnlag av hvilke personer som inngår i familien og hva for ekteskapelig status de har, blir familiene inndelt i typer, slik:

Enslig	enpersonfamilie
Ektepar uten barn	familien inneholder et ektepar, men ingen ugifte, hjemmeboende barn.
Ektepar med barn	familien inneholder et ektepar, og parets ugifte, hjemmeboende barn uansett alder.
Mor/far med barn	familien inneholder mor eller far og deres ugifte, hjemmeboende barn uansett barnets alder.

Familietyper baserer seg på den formelle ekteskapelige statusen til personene i familien. I et samboerpar utgjør hver av samboerne derfor sin egen familie.

Heltid/deltid

En person kommer i gruppa heltidsarbeid når summen av avtalt/vanlig arbeidstid i alle arbeidsforhold er 30 timer eller mer i uka (120 timer eller mer over en 4-ukersperiode).

Næring

Yrkesaktive personer 16 år og over er gruppert etter næring ut fra opplysninger om 12-månedersperioden. Kjennemerket er knyttet til det arbeidsforholdet som hadde lengst varighet. Det er ikke innhentet særskilte oppgaver om næring for tellingsuka fra 27. oktober til 2. november.

Næringsgrupperingen er foretatt etter 1983-utgaven av Standard for næringsgruppering (Standarder for norsk statistikk 2). Standarden er et fem-sifret pyramidisk system der hvert siffer angir et grupperingsnivå.

FoB80 ble gruppert etter den forrige utgaven av næringsstandard (utgitt i 1978). De viktigste endringene fra denne utgaven finnes under Detaljhandel. Standardendringene har ingen betydning for sammenlignbarheten med forrige telling for næring på 1-sifret nivå.

Næringsgrupperingen kan etter mindre modifikasjoner på tabellnivå sammenlignes med International Standard Industrial Classification of all Economic Activities (ISIC) av 1968.

FN vedtok en ny versjon av ISIC i 1989. Den nye versjonen vil etter hvert bli innarbeidet i næringsstandard i de fleste land i Europa. Når den nye standarden blir innført i Norge, vil folketellingsmaterialet få næringskoder etter ISIC -89 i tillegg til de nåværende.

Oppmøteplass på arbeid

Oppmøteplassen er det stedet hvor oppgavegiver møtte fram ved arbeidsdagens start. Grupperingskriterium er kommune. Personer som møtte på ulike steder, var til sjøs e.l. har ikke fast oppmøteplass.

Reisemåte til arbeidet

Reisemåten gjelder de transportmidlene vedkommende til vanlig brukte på arbeidsreisen (én veg).

Reisetid til arbeidet

Reisetiden er tiden det tar å komme *fra* hjemstedet (registrert boligadresse) *til* arbeidsstedet (én veg). I reisetiden er gangtid og ventetid under reisen regnet med. Det samme gjelder faste gjøremål, f.eks. å bringe barn til barnehage. Tilfeldige gjøremål og forsinkelser inngår derimot ikke.

For pendlere som bodde midlertidig utenfor hjemmet (hybel, brakke) er reisetiden regnet fra hjemstedet og fram til arbeidsstedet.

Spredtbygd/tettbygd strøk

Se *Tettsted* i avsnitt 4.2.

Utdanning

Utdanningsopplysningene i publikasjonen er hentet fra datafil over befolkningens høyeste utdanning pr. 1. oktober 1989, såkalt omkodet utgave (grupperingen av grunnleggende fagutdanning avlagt før skoleåret 1972/73 er også basert på 9-årig grunnskole og plassert på klassetrinn 10, nivå 3). Folketellingsmaterialet vil bli oppdatert med utdanningsopplysninger pr. 1. oktober 1990 så snart denne årgangen foreligger.

Opplysningene om utdanning fullført i utlandet etter 1. november 1980 er mangelfulle i data-materialet. Dette gjelder spesielt for de utenlandsfødte. SSB gjennomfører derfor en egen undersøkelse i 1991 om innvandreres utdanning. Resultatene fra undersøkelsen er ikke med i denne publikasjonen, men vil senere inngå i tellingsmaterialet.

Fra og med 1987 er all SSBs utdanningsstatistikk basert på 6-sifrede utdanningskoder, etter Standard for utdanningsgruppering - Revidert 1989 (Standarder for norsk statistikk 7). Standarden er bygd opp som et pyramidisk klassifikasjonssystem. Utdanningene er først ordnet i grove grupper etter (samlet) varighet ved normal studieprogresjon. Gruppene kalles *utdanningsnivåer*. Innenfor hvert nivå er utdanningene delt opp etter *fagfelt* og *faggrupper*. En del utdanninger som tidligere var plassert på for lavt nivå, har skiftet nivå ved overgang til revidert standard. De største gruppene er ingeniør- og helsefagutdanninger.

Resultatene fra utdanningsstatistikken blir nå presentert etter omkodet utdanningskode (se ovenfor), mens folketellingen i 1980 er basert på uomkodet versjon av den gamle standarden. Derfor er ikke resultatene fra de to tellingene sammenlignbare. SSB kan lage sammenlignbar statistikk på *grovt* nivå (grupper av utdanningsnivåer) ved å dele inn FoB80 etter ny standard og kode om all grunnleggende fagutdanning til 9 år. Slik statistikk må utføres som betalt oppdrag.

Yrke

Yrkesaktive personer 16 år og over er gruppert etter yrke ut fra opplysninger om 12-månedersperioden. Kjennemerket er knyttet til det arbeidsforholdet som hadde lengst varighet. Det er ikke innhentet særskilte oppgaver om yrke for tellingsuka fra

27. oktober til 2. november.

Grunnlaget for yrkesgrupperingen er Standard for yrkesgruppering i offentlig norsk statistikk (utgitt av Arbeidsdirektoratet i 1965). Standarden blir ofte omtalt som NYK (Nordisk yrkesklassifisering). Til folketellingen i 1980 ble standarden ajourført av SSB ved at nye yrkesbetegnelser ble plassert inn på sitt riktige sted i systemet, en del yrkesgrupper ble slått sammen og noen ble splittet i flere grupper. Etter 1980 har SSB fortsatt ajourføringen med nye yrkesbetegnelser.

Yrke i folketellingen er kodet med tre av standardens i alt fem siffer.

Yrke er kodet på samme måte og etter samme standard både i FoB80 og FoB90, slik at det er mulig å sammenligne yrkesstatistikk mellom de to tellingene.

NYK og dermed tellingen er bare i begrenset grad sammenlignbar med den nyeste (1988) utgaven av International Standard Classification of Occupations (ISCO). Derimot er det godt samsvar med forrige ISCO (1958, revidert i 1968). Det er denne versjonen som pr. 1990 blir brukt i de fleste europeiske land.

Yrkesaktivitet

I FoB90 er det innhentet oppgaver om yrkesaktiviteten både for de siste 12 månedene (3. november 1989 til 2. november 1990) og for den siste uka før tellingstidspunktet (27. oktober - 2. november 1990).

Som yrkesaktive er regnet personer 16 år og over som *hadde* inntektsgivende arbeid i minst 100 timer i 12-månedersperioden. Inntektsgivende arbeid er alt arbeid som blir utført mot betaling i form av lønn, inntekt av egen virksomhet, provisjon, honorarer o.l. Deltidsarbeid, vikararbeid, pass av barn, feriejobber o.l. er også med. Det samme gjelder sykefravær, ferie, permisjon med lønn o.l. Ved folketellingen i 1980 skulle slikt fravær ikke regnes med. Arbeid som familiemedlem uten fast lønn i familiebedrift (f.eks. butikk, gårdsbruk) og verneplikts-/siviltjeneste er også regnet som yrkesaktivitet.

De som var yrkesaktive i 12-månedersperioden svarte også på om de *hadde* inntektsgivende arbeid av minst 1 times varighet i uka 27. oktober til 2. november 1990. Ved folketellingen i 1980 måtte en ha *utført* minst én times arbeid for å bli regnet som yrkesaktiv i uka. Tellingene i 1980 og 1990 kan sammenlignes fordi FoB90 også kan fordele de yrkesaktive etter utført arbeidstid i uka.

Yrkesstatus

Yrkesaktive personer 16 år og over er gruppert etter yrkesstatus ut fra arbeidsforholdet de oppgav for 12-månedersperioden. Det er ikke innhentet særskilte oppgaver om yrkesstatus for tellingsuka fra 27. oktober til 2. november.

Personer (også medeiere) som arbeidet i firmaer organisert som aksjeselskap, andelsslag eller annen selskapsform med begrenset ansvar, er alltid regnet som ansatte.

En person er regnet som selvstendig dersom vedkommende drev virksomhet alene for egen regning eller sammen med andre med ubegrenset ansvar (f.eks. i ansvarlig selskap).

Gruppen *Familiemedlem uten fast lønn i familiebedrift* omfatter personer som arbeidet i familievirksomhet uten fast lønn, og som verken var eier eller medeier i virksomheten. Et familiemedlem uten fast lønn kan imidlertid ha lønn for arbeidet i form av kost og losji, andel av overskott e.l.

Der ektefeller arbeidet i felles virksomhet (f.eks. gårdsbruk) som ikke var organisert som aksjeselskap e.l., er den ene ektefellen regnet som selvstendig og den andre som familiemedlem uten fast lønn, med mindre begge ektefellene var registrert som eiere av virksomheten.

4.3.2. Boligkjennemerker

Boligkjennemerkene gjelder bare for privatboliger og personer i privathusholdninger.

Areal

Boligens areal er det samlede arealet av rom på 6 m² eller mer som blir brukt til boligformål. I tillegg er også entré, ganger, trapperom, vaskerom o.l. med i arealet.

Bosatte pr. bolig

Bosatte pr. bolig er lik tallet på bosatte i privatboliger dividert med tallet på boliger i alt.

Byggeår

Byggeåret er det året da minst halvparten av boligene i huset var ferdig til innflytting. For hus som er ombygd, er det oppgitt opprinnelig byggeår.

Eie-/leieform

Som *eiere* er også regnet personer som har boret rett ved aksje eller andel.

Som *leie for et avgrenset tidsrom* er regnet leieavtaler som løper til en bestemt dato, også framleie. Boliger stilt til disposisjon gjennom arbeidsforhold for en avgrenset tidsperiode er derimot regnet med blant *tjenesteboliger*.

Leie av boligen på *Andre vilkår* gjelder f.eks. ved leiekontrakt ifølge husleieloven, muntlig leieavtale eller kåravtale. Obligasjonsleilighet og trygdeleilighet er også tatt med her.

Etasjeplassering

Etasjeplasseringen viser i hvilken av bygningens etasjer boligen har rom til boligformål. For boliger som går over flere plan, er alle etasjer oppgitt.

Hustype

En *enebolig* ligger fritt med minst en halv meters avstand til neste bygning. Den kan også inneholde en hybelleilighet, og ett eller flere rom kan være i bruk som hybel.

Våningshus tilknyttet gårdsdrift omfatter alle typer bolighus på gårdsbruket.

Et *hus i kjede* (også enebolig i kjede) er forbundet med et annet hus med bod, garasje/carport, svalgang e.l.

I et *terrassehus* er leilighetene bygd sammen i en skråning der flere av leilighetene har terrasse på hele eller deler av taket til leiligheten under.

Terrasseblokk er regnet som blokk og ikke som terrassehus.

Annet boligbygg med mindre enn tre etasjer omfatter for eksempel firemannsbolig, enebolig med mindre enn en halv meters avstand mellom husene o.l.

Leiligheten ligger i et *forretningsbygg* eller i et *bygg for felleshusholdning* dersom mindre enn halvparten av golvarealet i huset brukes til privatbolig.

I noen tabeller er hus i kjede, terrassehus og annet boligbygg med mindre enn tre etasjer slått sammen og gitt betegnelsen *småhus*.

Kjøkken

Kjøkkenet er den delen av boligen der det er installert utstyr til matlaging. Kjøkkenet kan være et eget rom,

men trenger ikke å være det (åpne løsninger).

Dersom flere boliger har felles kjøkken, f.eks. hybler i et hybelbygg, er alle boligene regnet å være uten kjøkken.

I størrelsen på kjøkkenet er også medregnet golvplass til benker og skap.

Oppvarmingskilde

I FoB90 er alle oppvarmingskilder i boligen tatt med, mens det ved forrige telling bare var den viktigste som ble registrert.

Plan i boligen

Boligen er regnet å ligge på ett plan dersom kjøkken, bad/dusj, wc og minst ett beboelsesrom er i samme etasje uten trapper imellom.

Tilgjengelighet

Som et mål for boligens tilgjengelighet er det nytt et inndeling etter plan i boligen, boligens etasjeplassering i bygningen og om huset har heis.

Rom - tallet på

Tallet på rom inkluderer beboelsesrom på 6 m² eller mer som kan brukes året rundt. Kjøkken, bad, wc, vaskerom, gang o.l. er ikke med, og heller ikke rom som bare blir brukt til næringsvirksomhet.

Rom pr. bolig

er summen av alle rom dividert med tallet på boliger. I FoB90 er det ikke innhentet spesifiserte oppgaver over tallet på rom i boliger med ni eller flere rom. I oppgavene for *rom i alt* er tallene for antall rom i boliger med ni eller flere rom derfor beregnet ut fra et gjennomsnittstall. Data fra Boforholdsundersøkelsen 1988 er brukt som beregningsgrunnlag.

4.3.3. Husholdningskjennemerker

Husholdningskjennemerkene gjelder for privathusholdninger og personer registrert bosatt i privathusholdninger.

Avfallssortering (kildesortering)

Oppgavene over avfallssortering viser utvalgte avfallstyper som blir sortert ut fra husholdningsavfallet og levert/hentet etter at de er sortert ut. Hver husholdning kunne krysse av for flere typer utsortert avfall. Noen husholdninger sorterer flere typer avfall. Derfor blir summen av husholdninger etter avfallstype større enn tallet på husholdninger som sorterer avfall i alt.

Bil - antall i husholdningen

Med å disponere bil menes å eie/leie bil eller ha mulighet til privat bruk av firmabil. Stasjonsvogn, kombinert bil og varebil som blir brukt til privatkjøring, er også regnet med i tallet på biler.

Familier - antall i husholdningen

Se *Familie* i avsnitt 4.1 og *Familietype* i avsnitt 4.3.

Husholdningstype (tallet på barn i husholdningen)

I tabellene er husholdningene delt inn i enperson- og flerpersonhusholdninger. Flerpersonhusholdninger er videre delt inn i husholdninger med og uten barn.

Vårt begrep *Barn* omfatter ugifte hjemmeboende barn under 18 år som er registrert bosatt i familien til minst en av foreldrene eller andre foresatte. Eldre barn som bor hjemme, er ikke regnet inn i tallet på barn i husholdningen. Husholdninger der alle de hjemmeboende barna er 18 år eller eldre, blir derfor regnet til gruppen flerpersonhusholdninger uten barn.

Privat-/felleshusholdning

Gruppen *Privathusholdning* omfatter alle personer som er registrert bosatt i samme privatbolig.

Beboere (forpleide) som er registrert bosatt i aldershjem, pleiehjem, barnehjem o.l. tilhører en *Felleshusholdning*. Det er ikke innhentet husholdnings- og boligopplysninger for disse husholdningene.

5. Merknader til tabellene

Tabell 1

Tabell 1 tar sikte på å gi sammenlignbare tall tilbake til 1875 etter kommuneinndelingen i 1990.

Over et så langt tidsrom har det imidlertid skjedd så mange endringer i kommuneinndelingen at det for mange kommuner kan være vanskelig å gi sammenlignbare tall for hele perioden.

I enkelte tilfeller er endringene i kommuneinndelingen relativt store. Der har vi satt tallene i parentes for å markere at folkemengden er beregnet. Beregningene er foretatt av Norsk samfunnsvitenskapelig datatjeneste (NSD). Nærmere dokumentasjon får du ved å henvende deg dit.

I 1880 ble Rendalen herred delt i to herreder - Ytre Rendalen og Øvre Rendalen.

I 1911 ble en del av Ytre Rendalen og en del av Øvre Rendalen slått sammen med deler av Tolga og Trysil til et herred med navnet Engerdalen (seinere Engerdal).

I 1965 ble Ytre Rendal og Øvre Rendal slått sammen til en kommune med navnet Rendalen.

Vernepliktige - konsekvenser for sysselsettingstall
Oppgaver over de vernepliktige og sivilt tjenestepiktige er innhentet gjennom Forsvarets overkommando og Siviltjenesteadministrasjonen. På grunn av rapporteringsrutinene vil ikke alle oppgavene være kommet inn når kommuneheftene blir publisert.

Manglende oppgaver om verneplikts-/siviltjeneste vil kunne påvirke sysselsettingstallene for kommunen. For kommunen som helhet vil utslagene bli svært små. Avviket vil bli størst for gruppen Menn 16 - 24 år.

I forhold til oppgavene gitt i skjemaet, vil personene dette gjelder f.eks. kunne få for få arbeids måneder i året, de vil kunne bli tildelt feil hovednæring og -yrke, eller de kan bli feilaktig gruppert som ikke yrkesaktive.

De fullstendige oppgavene om verneplikts- og siviltjeneste vil bli innarbeidet i det endelige folketellingsmaterialet.

Tabell 1. Folkemengde¹ ved folketellingene 1875-1990, etter kommunegrenser pr. 3. november 1990

År	Folke- mengde	År	Folke- mengde	År	Folke- mengde	År	Folke- mengde
1875 ...	(2775)	1920 ...	3539	1960 ...	3721	1980 ...	2810
1900 ...	(3074)	1946 ...	3815	1970 ...	3288	1990 ...	2495

¹ Tall i parentes er beregnede tall fra NSD, se tekstdelen.

K i l d e: Folketellinger, materiale i SSB og Norsk samfunnsvitenskapelig datatjeneste (NSD).

Tabell 2. Folkemengde etter kjønn, ekteskapelig status og alder. 3. november 1990

Alder	I alt	Menn					Kvinner				
		I alt	Ugifte	Gifte	Enkemann	Separer- te og skilte	I alt	Ugifte	Gifte	Enker	Separer- te og skilte
I alt	2495	1269	583	584	52	50	1226	379	583	220	44
0 - 4	127	73	73	-	-	-	54	54	-	-	-
5 - 9	112	60	60	-	-	-	52	52	-	-	-
10 - 14	109	63	63	-	-	-	46	46	-	-	-
15 - 19	153	75	75	-	-	-	78	78	-	-	-
20 - 24	144	89	87	2	-	-	55	50	5	-	-
25 - 29	118	60	45	12	1	2	58	30	26	-	2
30 - 34	139	68	32	36	-	-	71	19	49	-	3
35 - 39	150	79	27	47	-	5	71	10	52	-	9
40 - 44	141	72	15	50	-	7	69	4	54	5	6
45 - 49	145	76	11	59	-	6	69	1	57	3	8
50 - 54	105	55	7	42	-	6	50	2	37	4	7
55 - 59	119	55	8	40	1	6	64	3	48	12	1
60 - 64	160	76	15	48	6	7	84	3	67	12	2
65 - 69	231	114	21	83	4	6	117	5	82	25	5
70 - 74	189	91	15	64	9	3	98	8	46	43	1
75 - 79	182	88	15	64	7	2	94	5	43	46	-
80 - 84	106	50	11	29	10	-	56	4	13	39	-
85 - 89	46	13	2	6	5	-	33	3	4	26	-
90 -	19	12	1	2	9	-	7	2	-	5	-
0 - 6	161	90	90	-	-	-	71	71	-	-	-
7 - 12	143	79	79	-	-	-	64	64	-	-	-
13 - 15	73	44	44	-	-	-	29	29	-	-	-
16 - 19	124	58	58	-	-	-	66	66	-	-	-
20 - 44	692	368	206	147	1	14	324	113	186	5	20
45 - 66	601	295	46	215	8	26	306	9	240	39	18
67 -	701	335	60	222	43	10	366	27	157	176	6
16 - 24	268	147	145	2	-	-	121	116	5	-	-
25 - 39	407	207	104	95	1	7	200	59	127	-	14
40 - 66	742	367	61	265	8	33	375	13	294	44	24

Tabell 3. Hovedtall for utdanning. Personer 16-66 år etter yrkesaktivitet, arbeidstid i året, kjønn og utdanning¹.
3. november 1989 - 2. november 1990

Kjønn og høyeste utdanning	I alt	Ikke yrkesaktive	Yrkesaktive					
			I alt	Heltid		Deltid		Både heltid og deltid i løpet av året
				Hele året	Deler av året	Hele året	Deler av året	
I alt	1417	381	1036	561	160	140	127	48
Menn								
I alt	721	146	575	375	118	13	44	25
Barne- og ungdomsskolenivå, 1-9 år i alt	233	75	158	95	41	3	15	4
Folkeskoleutdanning	92	45	47	26	12	2	7	-
9-årig ungdomsskole	86	21	65	36	22	-	6	1
Ungdomsskolenivå ellers	55	9	46	33	7	1	2	3
Gymnasnivå I, 10 år, i alt	191	37	154	99	28	5	15	7
Allment fagfelt	25	4	21	14	4	1	2	-
Industri, håndverk og teknikk	80	18	62	32	15	3	7	5
Samferdsel	1	-	1	1	-	-	-	-
Helsevern	-	-	-	-	-	-	-	-
Jordbruk, skogbruk og fiske	43	7	36	26	5	1	3	1
Gymnasnivå I ellers	42	8	34	26	4	-	3	1
Gymnasnivå II, 11 - 12 år, i alt	212	25	187	126	36	5	10	10
Allment fagfelt	36	5	31	19	6	1	3	2
Administrasjon og økonomi	9	1	8	3	3	1	1	-
Industri, håndverk og teknikk	95	13	82	53	20	3	4	2
Samferdsel	5	-	5	5	-	-	-	-
Helsevern	2	-	2	2	-	-	-	-
Jordbruk, skogbruk og fiske	54	2	52	40	6	-	1	5
Tjenesteyting og forsvar	11	4	7	4	1	-	1	1
Gymnasnivå II ellers	-	-	-	-	-	-	-	-
Universitets- og høyskolenivå I, 13 - 14 år, i alt	31	1	30	22	6	-	2	-
Undervisning	9	-	9	9	-	-	-	-
Administrasjon, økonomi, samfunnsvitenskap og jus	3	-	3	2	1	-	-	-
Naturvitenskap og teknikk	12	1	11	9	1	-	1	-
Helsevern	-	-	-	-	-	-	-	-
Universitets- og høyskolenivå I ellers	7	-	7	2	4	-	1	-
Universitets- og høyskolenivå II, III og forskernivå, over 14 år, i alt	40	2	38	28	5	-	1	4
Undervisning	13	1	12	9	2	-	-	1
Administrasjon, økonomi, samfunnsvitenskap og jus	3	-	3	1	1	-	-	1
Naturvitenskap og teknikk	9	-	9	7	1	-	1	-
Universitets- og høyskolenivå II, III og forskernivå ellers	15	1	14	11	1	-	-	2
Uoppgitt, ingen utdanning og utdanning på førskolenivå	14	6	8	5	2	-	1	-
Kvinner								
I alt	696	235	461	186	42	127	83	23
Barne- og ungdomsskolenivå, 1-9 år i alt	232	123	109	38	11	30	27	3
Folkeskoleutdanning	95	66	29	11	-	6	12	-
9-årig ungdomsskole	76	35	41	9	10	10	10	2
Ungdomsskolenivå ellers	61	22	39	18	1	14	5	1
Gymnasnivå I, 10 år, i alt	237	69	168	66	7	59	29	7
Allment fagfelt	47	16	31	14	1	10	6	-
Industri, håndverk og teknikk	12	3	9	4	1	1	2	1
Samferdsel	2	-	2	-	-	2	-	-
Helsevern	25	3	22	9	-	9	3	1
Jordbruk, skogbruk og fiske	2	1	1	1	-	-	-	-
Gymnasnivå I ellers	149	46	103	38	5	37	18	5
Gymnasnivå II, 11 - 12 år, i alt	130	26	104	39	16	25	17	7
Allment fagfelt	49	6	43	14	6	9	10	4
Administrasjon og økonomi	29	6	23	9	5	4	3	2
Industri, håndverk og teknikk	12	6	6	1	1	3	1	-
Samferdsel	3	1	2	1	1	-	-	-
Helsevern	14	1	13	6	-	6	1	-

¹ Høyeste fullførte utdanning pr. 1. oktober 1990.

Tabell 3 (forts.). Hovedtall for utdanning. Personer 16-66 år etter yrkesaktivitet, arbeidstid i året, kjønn og utdanning¹. 3. november 1989 - 2. november 1990

Kjønn og høyeste utdanning	I alt	Ikke yrkesaktive	Yrkesaktive					
			I alt	Heltid		Deltid		Både heltid og deltid i løpet av året
				Hele året	Deler av året	Hele året	Deler av året	
Gymnasnivå II, 11-12 år (forts.)								
Jordbruk, skogbruk og fiske	6	1	5	2	2	-	1	-
Tjenesteyting og forsvar	15	3	12	6	1	3	1	1
Gymnasnivå II ellers	2	2	-	-	-	-	-	-
Universitets- og høghskolenivå I, 13 - 14 år, i alt								
Undervisning	14	1	13	5	1	3	3	1
Administrasjon, økonomi, samfunnsvitenskap og jus	10	-	10	6	-	2	2	-
Naturvitenskap og teknikk	1	-	1	-	1	-	-	-
Helsevern	14	2	12	5	-	5	1	1
Universitets- og høghskolenivå I ellers	7	1	6	1	2	-	2	1
Universitets- og høghskolenivå II, III og forskernivå, over 14 år, i alt								
Undervisning	18	1	17	12	1	2	1	1
Administrasjon, økonomi, samfunnsvitenskap og jus	5	-	5	4	1	-	-	-
Naturvitenskap og teknikk	-	-	-	-	-	-	-	-
Universitets- og høghskolenivå II, III og forskernivå ellers	17	2	15	9	2	1	1	2
Uoppgitt, ingen utdanning og utdanning på førskolenivå	11	10	1	1	-	-	-	-

¹ Se note 1, siden foran.

Tabell 4. Personer 16 år og over. Hovedtall for yrkesaktivitet i året 3. november 1989 - 2. november 1990

	I alt	Ikke yrkesaktive	Yrkesaktive			Prosent yrkesaktive		
			I alt	Menn	Kvinner	I alt	Menn	Kvinner
I alt	2118	1028	1090	609	481	51,5	57,7	45,3
Alder								
16-19	124	59	65	39	26	52,4	67,2	39,4
20-24	144	34	110	68	42	76,4	76,4	76,4
25-29	118	16	102	51	51	86,4	85,0	87,9
30-39	289	32	257	136	121	88,9	92,5	85,2
40-49	286	41	245	132	113	85,7	89,2	81,9
50-59	224	69	155	89	66	69,2	80,9	57,9
60-66	232	130	102	60	42	44,0	55,0	34,1
67-69	159	128	31	20	11	19,5	24,7	14,1
70-	542	519	23	14	9	4,2	5,5	3,1
Ekteskapelig status								
Ugifte	585	227	358	239	119	61,2	64,6	55,3
Gifte	1167	518	649	340	309	55,6	58,2	53,0
Før gifte	366	283	83	30	53	22,7	29,4	20,1
Familletype								
Enslige	510	362	148	92	56	29,0	38,5	20,7
Ektepar uten ugifte barn	560	404	156	80	76	27,9	28,6	27,1
Ektepar med ugifte barn	841	180	661	377	284	78,6	83,4	73,0
Mor/far med ugifte barn	207	82	125	60	65	60,4	70,6	53,3
Utdanning								
Barne- og ungdomsskolenivå	913	621	292	173	119	32,0	40,0	24,7
Gymnasnivå	994	357	637	358	279	64,1	68,8	58,9
Universitets- og høghskolenivå	176	26	150	70	80	85,2	84,3	86,0
Uoppgitt, ingen utdanning eller utdanning på førskolenivå	35	24	11	8	3	31,4	38,1	21,4

Tabell 5. Hovedtall for yrkesaktive i året 3. november 1989 - 2. november 1990

	I alt	Menn				Kvinner				Prosent
		I alt	16-24	25-66	67-	I alt	16-24	25-66	67-	
I alt	1090	609	107	468	34	481	68	393	20	100,0
Nærings										
Jordbruk, skogbruk, fiske og fangst	277	220	40	155	25	57	10	42	5	25,4
Oljeutvinning og bergverksdrift	1	1	-	1	-	-	-	-	-	0,1
Industri	101	79	23	56	-	22	-	20	2	9,3
Kraft- og vannforsyning	18	16	4	12	-	2	1	-	1	1,7
Bygge- og anleggsvirksomhet	86	81	18	61	2	5	1	4	-	7,9
Varehandel, hotell- og restaurantvirksomhet	131	56	10	43	3	75	20	52	3	12,0
Transport, lagring, post og telekommunikasjoner	70	46	1	45	-	24	-	23	1	6,4
Bank- og finansieringsvirksomhet, forsikringsvirksomhet, eiendomsdrift og forretningsmessig tjenesteyting	31	13	2	11	-	18	3	14	1	2,8
Offentlig, sosial og privat tjenesteyting	375	97	9	84	4	278	33	238	7	34,4
Yrkesfelt										
Teknisk, vitenskapelig, humanistisk og kunstnerisk arbeid	199	61	8	50	3	138	13	123	2	18,3
Administrasjons- og forvaltningsarbeid, bedrifts- og organisasjonsledelse	38	18	-	17	1	20	1	18	1	3,5
Kontorarbeid	55	10	3	7	-	45	9	36	-	5,0
Handelsarbeid	70	29	6	23	-	41	12	29	-	6,4
Jordbruks-, skogbruks- og fiskearbeid	283	218	40	154	24	65	12	47	6	26,0
Gruve- og sprengingsarbeid m.m.	1	1	1	-	-	-	-	-	-	0,1
Transport- og kommunikasjonsarbeid	65	44	-	44	-	21	-	19	2	6,0
Industri-, bygge- og anleggsarbeid	219	189	44	140	5	30	1	25	4	20,1
Servicearbeid og militært arbeid	160	39	5	33	1	121	20	96	5	14,7
Yrkesstatus										
Ansatt	820	413	88	312	13	407	60	332	15	75,2
Selvstendig	229	177	7	153	17	52	2	47	3	21,0
Familiemedlem uten fast lønn	41	19	12	3	4	22	6	14	2	3,8
Arbeidstid i året¹										
Bare heltid, i alt	745	509	77	416	16	236	34	194	8	68,3
Bare deltid, i alt	295	73	22	35	16	222	27	183	12	27,1
Både heltid og deltid, i alt	50	27	8	17	2	23	7	16	-	4,6
Yrkesaktiv i 12 måneder										
Heltid	577	387	25	350	12	190	7	179	4	52,9
Deltid	151	17	2	11	4	134	4	123	7	13,9
Både heltid og deltid i perioden	26	15	4	11	-	11	1	10	-	2,4
Heltid 0 - 3 måneder	4	2	2	-	-	2	1	1	-	0,4
Heltid 4 - 6 måneder	13	8	1	7	-	5	-	5	-	1,2
Heltid 7 - 9 måneder	6	3	1	2	-	3	-	3	-	0,6
Heltid 10 - 11 måneder	3	2	-	2	-	1	-	1	-	0,3
Yrkesaktiv i 6-11 måneder										
Heltid	99	79	26	51	2	20	7	12	1	9,1
Deltid	71	18	4	11	3	53	7	46	-	6,5
Både heltid og deltid i perioden	17	10	2	6	2	7	3	4	-	1,6
Yrkesaktiv i 1-5 måneder										
Heltid	69	43	26	15	2	26	20	3	3	6,3
Deltid	73	38	16	13	9	35	16	14	5	6,7
Både heltid og deltid i perioden	7	2	2	-	-	5	3	2	-	0,6
Avtalt arbeidstid i uka										
Ikke yrkesaktiv i uka	209	122	54	52	16	87	41	37	9	19,2
1- 9 timer	46	9	3	5	1	37	3	28	6	4,2
10-19 timer	95	14	3	9	2	81	6	72	3	8,7
20-29 timer	77	19	1	13	5	58	5	53	-	7,1
30-34 timer	46	15	-	13	2	31	3	28	-	4,2
35-39 timer	413	269	35	232	2	144	9	134	1	37,9
40 timer og over	204	161	11	144	6	43	1	41	1	18,7

¹ Heltid er *samt* arbeidstid på 30 timer eller mer i uka (alle arbeidsforhold), noe som svarer til 120 timer eller mer over en fireukersperiode.

Tabell 6. Yrkesaktive 16 år og over, etter alder og næring/yrkesfelt. 3. november 1989 - 2. november 1990

	I alt	Alder									Pro- sent yrkes- aktive
		16-19	20-24	25-29	30-39	40-49	50-59	60-66	67-69	70-	
I alt	1090	65	110	102	257	245	155	102	31	23	100,0
Næring											
Jordbruk	188	12	18	12	36	41	28	19	9	13	17,2
Skogbruk	89	12	8	6	18	14	12	11	7	1	8,2
Fiske og fangst	-	-	-	-	-	-	-	-	-	-	-
Oljeutvinning og bergverksdrift	1	-	-	-	1	-	-	-	-	-	0,1
Industri i alt	101	6	17	13	27	17	10	9	2	-	9,3
Næringsmiddel-, drikkevare- og tobakksindustri	39	2	8	8	11	6	3	-	1	-	3,6
Tekstil-, beklednings-, lær- og lærvareindustri	2	-	-	-	1	1	-	-	-	-	0,2
Trevareindustri	27	2	3	1	9	4	3	5	-	-	2,5
Treforedling, grafisk industri og forlag	6	1	1	1	-	3	-	-	-	-	0,6
Kjemisk industri, mineral-, olje-, kull-, gummi- og plastindustri	1	-	-	-	-	-	1	-	-	-	0,1
Keramikk- og glassindustri	-	-	-	-	-	-	-	-	-	-	-
Metallindustri	1	-	1	-	-	-	-	-	-	-	0,1
Verkstedindustri	20	1	3	2	6	3	3	2	-	-	1,8
Industri ellers	5	-	1	1	-	-	-	2	1	-	0,5
Kraft- og vannforsyning	18	3	2	-	4	3	5	-	1	-	1,7
Bygge- og anleggsvirksomhet	86	4	15	12	20	15	9	9	2	-	7,9
Varehandel	106	14	10	10	21	23	13	10	1	4	9,7
Hotell- og restaurantdrift	25	3	3	1	4	10	1	2	1	-	2,3
Landtransport	39	-	-	4	13	8	8	5	1	-	3,6
Sjøtransport	1	-	-	-	1	-	-	-	-	-	0,1
Transport ellers, lagring, post og telekommunikasjoner	30	-	1	-	8	11	5	5	-	-	2,8
Bank- og finansieringsvirksomhet	15	1	2	2	3	4	2	-	1	-	1,4
Forsikringsvirksomhet, eiendomsdrift og forretningsmessig tjenesteyting	16	-	2	3	6	2	3	-	-	-	1,5
Offentlig administrasjon, forsvar, politi og rettsvesen	64	1	7	5	17	15	12	4	2	1	5,9
Renovasjon og rengjøring	2	-	1	-	1	-	-	-	-	-	0,2
Undervisning og forskningsvirksomhet	63	-	2	5	7	26	11	11	1	-	5,8
Helse- og sosialtjenester	226	7	19	26	64	53	33	17	3	4	20,7
Kulturell tjenesteyting, underholdning og sport	8	1	1	1	3	1	1	-	-	-	0,7
Personlig tjenesteyting	12	1	2	2	3	2	2	-	-	-	1,1
Yrkesfelt											
Teknisk, vitenskapelig, humanistisk og kunstnerisk arbeid	199	3	18	20	52	56	30	15	5	-	18,3
Administrasjons- og forvaltningsarbeid, bedrifts- og organisasjonsledelse i alt	38	-	1	2	12	13	8	-	2	-	3,5
Offentlig administrasjons- og forvaltningsarbeid	27	-	1	1	8	8	8	-	1	-	2,5
Bedrifts- og organisasjonsledelse	11	-	-	1	4	5	-	-	1	-	1,0
Kontorarbeid	55	3	9	9	15	9	6	4	-	-	5,0
Handelsarbeid	70	10	8	6	11	21	11	3	-	-	6,4
Jordbruks-, skogbruks- og fiskearbeid	283	26	26	19	57	54	40	31	15	15	26,0
Gruve- og sprengningsarbeid m.m.	1	-	1	-	-	-	-	-	-	-	0,1
Transport og kommunikasjonsarbeid	65	-	-	4	21	18	13	7	2	-	6,0
Industri-, bygge- og anleggsarbeid i alt	219	15	30	28	58	35	21	23	5	4	20,1
Jern- og metallvarearbeid	29	2	3	5	7	7	3	2	-	-	2,7
Elektroarbeid	28	4	4	3	5	5	5	2	-	-	2,6
Trearbeid	69	5	11	9	17	10	5	11	1	-	6,3
Næringsmiddelarbeid	31	2	7	6	9	5	1	-	1	-	2,8
Maskin- og motordrift	17	-	2	1	9	2	-	2	1	-	1,6
Laste-, losse- og lagerarbeid	5	-	-	-	-	1	3	1	-	-	0,5
Industri-, bygge- og anleggsarbeid ellers	40	2	3	4	11	5	4	5	2	4	3,7
Servicearbeid og militært arbeid	160	8	17	14	31	39	26	19	2	4	14,7

Tabell 7. Yrkesaktive 16 år og over, etter kjønn, arbeidstid i året og næring/yrkesfelt. 3. november 1989 - 2. november 1990

	I alt	Yrkesaktiv i 12 måneder			Yrkesaktiv i 6-11 måneder			Yrkesaktiv i 1-5 måneder		
		Heltid ¹	Deltid ¹	Både heltid og deltid i perioden	Heltid	Deltid	Både heltid og deltid i perioden	Heltid	Deltid	Både heltid og deltid i perioden
Yrkesaktive i alt	1090	577	151	26	99	71	17	69	73	7
Menn i alt	609	387	17	15	79	18	10	43	38	2
Næring										
Jordbruk	134	95	8	3	9	3	3	2	10	1
Skogbruk	86	41	1	2	16	1	2	11	11	1
Fiske og fangst	-	-	-	-	-	-	-	-	-	-
Oljeutvinning og bergverksdrift	1	-	-	1	-	-	-	-	-	-
Industri i alt	79	47	2	2	17	1	1	6	3	-
Næringsmiddel-, drikkevare- og tobakksindustri	25	15	-	-	5	1	1	2	1	-
Tekstil-, bекlednings-, lær- og lærvareindustri	1	1	-	-	-	-	-	-	-	-
Trevareindustri	26	18	-	1	5	-	-	1	1	-
Treforedling, grafisk industri og forlag	3	1	-	-	1	-	-	1	-	-
Kjemisk industri, mineral-, olje-, kull-, gummi- og plastindustri	1	1	-	-	-	-	-	-	-	-
Keramikk- og glassindustri	-	-	-	-	-	-	-	-	-	-
Metallindustri	1	-	-	-	1	-	-	-	-	-
Verkstedindustri	18	9	2	1	4	-	-	1	1	-
Industri ellers	4	2	-	-	1	-	-	1	-	-
Kraft- og vannforsyning	16	13	-	-	1	-	-	2	-	-
Bygge- og anleggsvirksomhet	81	50	1	3	16	1	-	8	2	-
Varehandel	47	30	1	1	5	2	-	4	4	-
Hotell- og restaurantdrift	9	5	-	-	-	1	1	2	-	-
Landtransport	36	25	-	-	5	2	-	1	3	-
Sjøtransport	1	1	-	-	-	-	-	-	-	-
Transport ellers, lagring, post og telekommunikasjoner	9	8	-	-	-	-	-	1	-	-
Bank- og finansieringsvirksomhet	3	1	1	-	-	-	-	1	-	-
Forsikringsvirksomhet, eiendomsdrift og forretningsmessig tjenesteyting	10	7	-	1	1	-	-	1	-	-
Offentlig administrasjon, forsvar, politi og rettsvesen	27	21	-	-	3	-	1	1	1	-
Renovasjon og rengjøring	1	-	-	-	-	-	-	1	-	-
Undervisning og forskningsvirksomhet	22	18	-	-	2	2	-	-	-	-
Helse- og sosialtjenester	34	17	3	-	3	5	2	-	4	-
Kulturell tjenesteyting, underholdning og sport	5	2	-	2	-	-	-	1	-	-
Personlig tjenesteyting	8	6	-	-	1	-	-	1	-	-
Yrkesfelt										
Teknisk, vitenskapelig, humanistisk og kunstnerisk arbeid	61	42	1	3	6	2	-	3	4	-
Administrasjons- og forvaltningsarbeid, bedrifts- og organisasjonsledelse i alt	18	14	1	1	1	1	-	-	-	-
Offentlig administrasjons- og forvaltningsarbeid	10	9	-	-	1	-	-	-	-	-
Bedrifts- og organisasjonsledelse	8	5	1	1	-	1	-	-	-	-
Kontorarbeid	10	6	1	-	1	1	-	1	-	-
Handelsarbeid	29	21	-	1	3	-	-	3	1	-
Jordbruks-, skogbruks- og fiskearbeid	218	134	9	6	25	4	5	15	18	2
Gruve- og sprengningsarbeid m.m.	1	-	-	-	1	-	-	-	-	-
Transport og kommunikasjonsarbeid	44	32	-	1	5	2	1	1	2	-
Industri-, bygge- og anleggsarbeid i alt	189	119	3	3	33	4	1	17	9	-
Jern- og metallvarearbeid	28	20	2	-	4	-	-	2	-	-
Elektroarbeid	26	18	-	-	3	-	-	5	-	-
Trearbeid	68	39	1	3	17	2	-	3	3	-
Næringsmiddelarbeid	22	13	-	-	4	1	1	2	1	-
Maskin- og motordrift	17	13	-	-	3	-	-	1	-	-
Laste-, losse- og lagerarbeid	5	3	-	-	1	-	-	-	1	-
Industri-, bygge- og anleggsarbeid ellers	23	13	-	-	1	1	-	4	4	-
Servicearbeid og militært arbeid	39	19	2	-	4	4	3	3	4	-

¹ Heltid er samlet arbeidstid på 30 timer eller mer i uka (alle arbeidsforhold), noe som svarer til 120 timer eller mer over en fireukersperiode.

Tabell 7 (forts.). Yrkesaktive 16 år og over, etter kjønn, arbeidstid i året og næring/yrkesfelt. 3. november 1989 - 2. november 1990

	i alt	Yrkesaktiv i 12 måneder			Yrkesaktiv i 6-11 måneder			Yrkesaktiv i 1-5 måneder		
		Heltid ¹	Deltid ¹	Både heltid og deltid i perioden	Heltid	Deltid	Både heltid og deltid i perioden	Heltid	Deltid	Både heltid og deltid i perioden
Kvinner i alt	481	190	134	11	20	53	7	26	35	5
Næring										
Jordbruk	54	32	7	-	2	3	-	4	6	-
Skogbruk	3	2	-	-	-	-	-	-	1	-
Fiske og fangst	-	-	-	-	-	-	-	-	-	-
Oljeutvinning og bergverksdrift	-	-	-	-	-	-	-	-	-	-
Industri i alt	22	16	-	-	2	1	-	2	1	-
Næringsmiddel-, drikkevare- og tobakksindustri	14	10	-	-	2	1	-	1	-	-
Tekstil-, beklædnings-, lær- og lærvareindustri	1	1	-	-	-	-	-	-	-	-
Trevareindustri	1	1	-	-	-	-	-	-	-	-
Treforedling, grafisk industri og forlag	3	2	-	-	-	-	-	-	1	-
Kjemisk industri, mineral-, olje-, kull-, gummi- og plastindustri	-	-	-	-	-	-	-	-	-	-
Keramikk- og glassindustri	-	-	-	-	-	-	-	-	-	-
Metallindustri	-	-	-	-	-	-	-	-	-	-
Verkstedindustri	2	2	-	-	-	-	-	-	-	-
Industri ellers	1	-	-	-	-	-	-	1	-	-
Kraft- og vannforsyning	2	-	-	-	-	-	-	1	1	-
Bygge- og anleggsvirksomhet	5	1	1	-	-	2	-	-	-	1
Varehandel	59	16	11	1	2	7	3	9	8	2
Hotell- og restaurantdrift	16	7	3	-	1	1	-	1	2	1
Landtransport	3	1	-	-	1	1	-	-	-	-
Sjøtransport	-	-	-	-	-	-	-	-	-	-
Transport ellers, lagring, post og telekommunikasjoner	21	5	14	-	-	1	-	-	1	-
Bank- og finansieringsvirksomhet	12	4	4	-	1	1	1	-	1	-
Forsikringsvirksomhet, eiendomsdrift og foretningsmessig tjenesteyting	6	3	1	-	-	1	-	-	1	-
Offentlig administrasjon, forsvar, politi og rettsvesen	37	19	6	4	3	2	-	1	1	1
Renovasjon og rengjøring	1	-	1	-	-	-	-	-	-	-
Undervisning og forskningsvirksomhet	41	19	8	1	4	8	-	1	-	-
Helse- og sosialtjenester	192	61	78	5	3	24	3	6	12	-
Kulturell tjenesteyting, underholdning og sport	3	2	-	-	-	-	-	1	-	-
Personlig tjenesteyting	4	2	-	-	1	1	-	-	-	-
Yrkesfelt										
Teknisk, vitenskapelig, humanistisk og kunstnerisk arbeid	138	56	46	4	6	15	1	4	6	-
Administrasjons- og forvaltningsarbeid, bedrifts- og organisasjonsledelse i alt	20	11	5	2	-	-	-	1	1	-
Offentlig administrasjons- og forvaltningsarbeid	17	10	3	2	-	-	-	1	1	-
Bedrifts- og organisasjonsledelse	3	1	2	-	-	-	-	-	-	-
Kontorarbeid	45	18	11	1	5	5	1	-	2	2
Handelsarbeid	41	13	9	1	2	4	3	5	3	1
Jordbruks-, skogbruks- og fiskearbeid	65	36	7	-	2	4	-	6	9	1
Gruve- og sprengningsarbeid m.m.	-	-	-	-	-	-	-	-	-	-
Transport og kommunikasjonsarbeid	21	5	14	-	-	1	-	-	1	-
Industri-, bygge- og anleggsarbeid i alt	30	17	-	-	2	3	-	5	3	-
Jern- og metallvarearbeid	1	1	-	-	-	-	-	-	-	-
Elektroarbeid	2	1	-	-	-	-	-	1	-	-
Trearbeid	1	1	-	-	-	-	-	-	-	-
Næringsmiddelarbeid	9	8	-	-	-	-	-	1	-	-
Maskin- og motordrift	-	-	-	-	-	-	-	-	-	-
Laste-, losse- og lagerarbeid	-	-	-	-	-	-	-	-	-	-
Industri-, bygge- og anleggsarbeid ellers	17	6	-	-	2	3	-	3	3	-
Servicearbeid og militært arbeid	121	34	42	3	3	21	2	5	10	1

¹ Se note 1, siden foran.

Tabell 8. Hovedtall for yrkesaktive i uka 27. oktober - 2. november 1990, etter vanlig/avtalt arbeidstid

	I alt	Menn					Kvinner				
		I alt	1-19 timer	20-29 timer	30-39 timer	40 timer og over	I alt	1-19 timer	20-29 timer	30-39 timer	40 timer og over
I alt	881	487	23	19	284	161	394	118	58	175	43
Alder											
16-19	21	15	1	-	13	1	6	3	1	2	-
20-24	59	38	5	1	22	10	21	6	4	10	1
25-29	91	47	2	1	31	13	44	17	6	19	2
30-39	241	127	3	5	74	45	114	26	13	65	10
40-49	228	122	2	2	64	54	106	25	15	48	18
50-59	139	79	5	2	52	20	60	16	12	25	7
60-66	73	41	2	3	24	12	32	16	7	5	4
67-69	17	10	1	1	4	4	7	5	-	1	1
70-	12	8	2	4	-	2	4	4	-	-	-
Ekteskapelig status											
Ugifte	238	167	9	5	115	38	71	17	10	41	3
Giftede	572	295	14	13	153	115	277	92	42	109	34
Før gifte	71	25	-	1	16	8	46	9	6	25	6
Familietype											
Enslige	122	76	2	3	57	14	46	9	5	29	3
Ektepar uten ugifte barn ..	124	63	7	5	30	21	61	27	6	24	4
Ektepar med ugifte barn ..	539	304	12	9	172	111	235	72	38	95	30
Mor/far med ugifte barn ...	96	44	2	2	25	15	52	10	9	27	6
Utdanning											
Barne- og ungdomsskolenivå	213	127	11	4	75	37	86	39	11	27	9
Gymnasnivå	528	291	11	10	167	103	237	64	35	111	27
Universitets- og høgskolenivå	132	62	1	4	40	17	70	15	12	36	7
Uoppgitt, ingen utdanning eller utdanning på førskolenivå	8	7	-	1	2	4	1	-	-	1	-
Utført arbeidstid i uka											
Var ikke på arbeid	21	9	-	-	5	4	12	4	-	6	2
1 - 19 timer	131	26	15	1	6	4	105	95	5	5	-
20 - 29 timer	115	41	1	16	18	6	74	14	49	11	-
30 - 39 timer	411	260	4	1	240	15	151	5	3	141	2
40 timer og over	203	151	3	1	15	132	52	-	1	12	39

Tabell 9. Yrkesaktive 16 år og over i uka 27. oktober - 2. november 1990, etter kjønn, vanlig/avtalt arbeidstid og næring/yrkesfelt

	I alt	Menn					Kvinner				
		I alt	1-19 timer	20-29 timer	30-39 timer	40 timer og over	I alt	1-19 timer	20-29 timer	30-39 timer	40 timer og over
I alt	881	487	23	19	284	161	394	118	58	175	43
Næring											
Jordbruk	142	101	4	6	27	64	41	8	5	6	22
Skogbruk	58	56	5	-	36	15	2	-	-	2	-
Fiske og fangst	-	-	-	-	-	-	-	-	-	-	-
Oljeutvinning og bergverksdrift	1	1	-	-	-	1	-	-	-	-	-
Industri i alt	85	68	1	2	53	12	17	-	-	14	3
Næringsmiddel-, drikkevare- og tobakksindustri	34	22	1	1	16	4	12	-	-	11	1
Tekstil-, beklednings-, lær- og lærvareindustri	2	1	-	-	-	1	1	-	-	-	1
Trevareindustri	24	23	-	-	20	3	1	-	-	-	1
Treforedling, grafisk industri og forlag	3	2	-	-	1	1	1	-	-	1	-
Kjemisk industri, mineral-, olje-, kull-, gummi- og plastindustri	1	1	-	-	1	-	-	-	-	-	-
Keramikk- og glassindustri	-	-	-	-	-	-	-	-	-	-	-
Metallindustri	-	-	-	-	-	-	-	-	-	-	-
Verkstedindustri	18	16	-	1	12	3	2	-	-	2	-
Industri ellers	3	3	-	-	3	-	-	-	-	-	-
Kraft- og vannforsyning	16	15	-	-	15	-	1	-	-	-	-
Bygge- og anleggsvirksomhet	72	67	2	1	47	17	5	-	4	1	-
Varehandel	70	34	1	1	13	19	36	6	5	15	10
Hotell- og restaurantdrift	18	6	-	1	2	3	12	2	1	6	3
Landtransport	32	31	1	2	14	14	1	1	-	-	-
Sjøtransport	1	1	-	-	1	-	-	-	-	-	-
Transport ellers, lagring, post og telekommunikasjoner	29	8	-	-	6	2	21	13	2	6	-
Bank- og finansieringsvirksomhet	13	2	1	-	1	-	11	2	2	7	-
Forsikringsvirksomhet, eiendomsdrift og forretningsmessig tjenesteyting	12	8	-	1	7	-	4	-	1	3	-
Offentlig administrasjon, forsvar, politi og rettsvesen	56	23	-	-	17	6	33	7	-	25	1
Renovasjon og rengjøring	1	-	-	-	-	-	1	1	-	-	-
Undervisning og forskningsvirksomhet	61	22	1	3	15	3	39	7	15	15	2
Helse- og sosialtjenester	196	31	7	-	21	3	165	70	21	72	2
Kulturell tjenesteyting, underholdning og sport	7	5	-	1	3	1	2	-	-	2	-
Personlig tjenesteyting	11	8	-	1	6	1	3	-	2	1	-
Yrkesfelt											
Teknisk, vitenskapelig, humanistisk og kunstnerisk arbeid	175	54	2	4	39	9	121	34	23	61	3
Administrasjons- og forvaltningsarbeid, bedrifts- og organisasjonsledelse i alt	36	17	-	1	13	3	19	4	1	13	1
Offentlig administrasjons- og forvaltningsarbeid	26	10	-	-	8	2	16	4	-	11	1
Bedrifts- og organisasjonsledelse	10	7	-	1	5	1	3	-	1	2	-
Kontorarbeid	45	7	1	-	5	1	38	5	9	24	-
Handelsarbeid	52	24	-	-	9	15	28	5	5	8	10
Jordbruks-, skogbruks- og fiskearbeid	202	156	9	6	63	78	46	8	5	11	22
Gruve- og sprengningsarbeid m.m.	1	1	-	-	1	-	-	-	-	-	-
Transport og kommunikasjonsarbeid	61	40	1	2	22	15	21	13	2	6	-
Industri-, bygge- og anleggsarbeid i alt	179	158	4	4	118	32	21	-	-	18	3
Jern- og metallvarearbeid	27	26	1	1	17	7	1	-	-	1	-
Elektroarbeid	22	21	1	-	18	2	1	-	-	1	-
Trearbeid	59	58	1	1	44	12	1	-	-	-	1
Næringsmiddelarbeid	28	20	1	1	14	4	8	-	-	7	1
Maskin- og motordrift	15	15	-	1	10	4	-	-	-	-	-
Laste-, losse- og lagerarbeid	5	5	-	-	5	-	-	-	-	-	-
Industri-, bygge- og anleggsarbeid ellers	23	13	-	-	10	3	10	-	-	9	1
Servicearbeid og militært arbeid	130	30	6	2	14	8	100	49	13	34	4

Tabell 10. Yrkesaktive 16 år og over med fast oppmøteplass på arbeid i uka 27. oktober - 2. november 1990, etter tallet på arbeidsreiser, reisetid og yrkesfelt/oppmøteplass

	I alt	Reiste ikke	Reiste 1 gang			Reiste 2-3 ganger			Reiste 4 ganger eller flere		
			Reise- tid under 45 min	Reise- tid 45-89 min	Reise- tid 90 min og over	Reise- tid under 45 min	Reise- tid 45-89 min	Reise- tid 90 min og over	Reise- tid under 45 min	Reise- tid 45-89 min	Reise- tid 90 min og over
I alt	793	210	11	2	13	82	10	4	418	40	3
Yrkesfelt											
Teknisk, vitenskapelig, humanistisk og kunstnerisk arbeid	162	10	4	-	4	35	2	1	103	3	-
Administrasjons- og forvaltningsarbeid, bedrifts- og organisasjonsledelse i alt	35	4	-	-	-	6	1	-	22	2	-
Offentlig administrasjons- og forvaltningsarbeid	25	3	-	-	-	4	1	-	16	1	-
Bedrifts- og organisasjonsledelse	10	1	-	-	-	2	-	-	6	1	-
Kontorarbeid	43	7	-	-	-	3	2	-	30	1	-
Handelsarbeid	49	14	-	-	-	8	-	-	26	1	-
Jordbruks- skogbruks- og fiskearbeid	177	116	2	1	-	6	1	2	38	10	1
Gruve- og sprengningsarbeid m.m.	-	-	-	-	-	-	-	-	-	-	-
Transport og kommunikasjonsarbeid	57	14	2	-	2	3	1	-	33	2	-
Industri-, bygge- og anleggsarbeid i alt	158	25	1	1	7	3	1	1	101	17	1
Jern- og metallvarearbeid	23	6	-	-	3	1	-	-	8	4	1
Elektroarbeid	22	2	-	-	1	-	-	-	16	3	-
Trearbeid	52	9	-	1	-	2	1	-	33	6	-
Næringsmiddelarbeid	27	3	-	-	-	-	-	-	24	-	-
Maskin- og motordrift	9	1	-	-	1	-	-	-	4	3	-
Laste-, losse og lagerarbeid	5	2	1	-	1	-	-	-	1	-	-
Industri-, bygge- og anleggsarbeid ellers	20	2	-	-	1	-	-	1	15	1	-
Servicearbeid og militært arbeid	112	20	2	-	-	18	2	-	65	4	1
Oppmøteplass og kjønn											
I bostedsfylket	737	179	11	2	2	82	10	2	410	38	1
Menn	391	114	1	1	2	17	4	1	216	35	-
Kvinner	346	65	10	1	-	65	6	1	194	3	1
I bostedskommunen	625	163	10	-	-	75	5	-	357	14	1
Menn	311	104	-	-	-	16	2	-	175	14	-
Kvinner	314	59	10	-	-	59	3	-	182	-	1
0430 Stor-Elvdal	41	-	1	-	-	4	1	-	25	10	-
Menn	28	-	1	-	-	-	1	-	17	9	-
Kvinner	13	-	-	-	-	4	-	-	8	1	-
0437 Tynset	33	2	-	2	-	2	4	1	13	9	-
Menn	24	2	-	1	-	1	1	-	11	8	-
Kvinner	9	-	-	1	-	1	3	1	2	1	-
0429 Åmot	13	6	-	-	-	-	-	-	5	2	-
Menn	10	3	-	-	-	-	-	-	5	2	-
Kvinner	3	3	-	-	-	-	-	-	-	-	-
0438 Alvdal	12	-	-	-	-	1	-	-	8	3	-
Menn	8	-	-	-	-	-	-	-	6	2	-
Kvinner	4	-	-	-	-	1	-	-	2	1	-
Andre kommuner i fylket	13	8	-	-	2	-	-	1	2	-	-
Menn	10	5	-	-	2	-	-	1	2	-	-
Kvinner	3	3	-	-	-	-	-	-	-	-	-
Utenfor fylket	34	24	-	-	10	-	-	-	-	-	-
Menn	24	14	-	-	10	-	-	-	-	-	-
Kvinner	10	10	-	-	-	-	-	-	-	-	-
0301 Oslo	17	13	-	-	4	-	-	-	-	-	-
Menn	12	8	-	-	4	-	-	-	-	-	-
Kvinner	5	5	-	-	-	-	-	-	-	-	-
0219 Bærum	5	1	-	-	4	-	-	-	-	-	-
Menn	4	-	-	-	4	-	-	-	-	-	-
Kvinner	1	1	-	-	-	-	-	-	-	-	-
2303 Utlandet	2	2	-	-	-	-	-	-	-	-	-
Menn	1	1	-	-	-	-	-	-	-	-	-
Kvinner	1	1	-	-	-	-	-	-	-	-	-
0501 Lillehammer	1	-	-	-	1	-	-	-	-	-	-
Menn	1	-	-	-	1	-	-	-	-	-	-
Kvinner	-	-	-	-	-	-	-	-	-	-	-
Andre steder utenfor fylket	9	8	-	-	1	-	-	-	-	-	-
Menn	6	5	-	-	1	-	-	-	-	-	-
Kvinner	3	3	-	-	-	-	-	-	-	-	-
Uoppgitt oppmøteplass	22	7	-	-	1	-	-	2	8	2	2
Menn	17	4	-	-	1	-	-	2	6	2	2
Kvinner	5	3	-	-	-	-	-	-	2	-	-

Tabell 11. Yrkesaktive 16 år og over med fast arbeidsreise i uka 27. oktober - 2. november 1990, etter reisemåte, oppmøteplass, tallet på arbeidsreiser, reisetid og etter reisemåte, kjønn og alder

	I alt	Ett transportmiddel						To eller flere transportmidler		
		Bil	Buss	Tog, trikk, T-bane	Båt	Sykkel, gange over 10 min	Annet	Kollektiv transport og/eller sykkel, gange over 10 min	Kollektiv transport og bil	Andre kombinasjoner
I alt	583	442	7	-	-	70	35	2	6	21
Oppmøteplass, tallet på arbeidsreiser og reisetid										
Oppmøteplass i bostedskommunen	462	333	7	-	-	66	29	2	5	20
Reiste 1 gang	10	7	-	-	-	2	1	-	-	-
Under 45 min	10	7	-	-	-	2	1	-	-	-
45 - 89 min	-	-	-	-	-	-	-	-	-	-
90 min og over	-	-	-	-	-	-	-	-	-	-
Reiste 2 - 3 ganger	80	51	3	-	-	18	2	1	2	3
Under 45 min	75	47	3	-	-	17	2	1	2	3
45 - 89 min	5	4	-	-	-	1	-	-	-	-
90 min og over	-	-	-	-	-	-	-	-	-	-
Reiste 4 ganger eller flere	372	275	4	-	-	46	26	1	3	17
Under 45 min	357	261	4	-	-	45	26	1	3	17
45 - 89 min	14	13	-	-	-	1	-	-	-	-
90 min og over	1	1	-	-	-	-	-	-	-	-
Oppmøteplass utenfor bostedskommunen	106	98	-	-	-	4	3	-	1	-
Reiste 1 gang	15	14	-	-	-	-	1	-	-	-
Under 45 min	1	1	-	-	-	-	-	-	-	-
45 - 89 min	2	2	-	-	-	-	-	-	-	-
90 min og over	12	11	-	-	-	-	1	-	-	-
Reiste 2 - 3 ganger	14	13	-	-	-	1	-	-	-	-
Under 45 min	7	6	-	-	-	1	-	-	-	-
45 - 89 min	5	5	-	-	-	-	-	-	-	-
90 min og over	2	2	-	-	-	-	-	-	-	-
Reiste 4 ganger eller flere	77	71	-	-	-	3	2	-	1	-
Under 45 min	53	48	-	-	-	3	2	-	-	-
45 - 89 min	24	23	-	-	-	-	-	-	1	-
90 min og over	-	-	-	-	-	-	-	-	-	-
Uoppgitt oppmøteplass	15	11	-	-	-	-	3	-	-	1
Kjønn og alder										
Menn	300	249	-	-	-	21	16	-	3	11
16-19	13	11	-	-	-	-	2	-	-	-
20-24	22	19	-	-	-	2	1	-	-	-
25-29	27	23	-	-	-	2	1	-	-	1
30-39	77	69	-	-	-	3	2	-	-	3
40-49	82	64	-	-	-	9	4	-	2	3
50-59	51	42	-	-	-	-	5	-	1	3
60-66	22	15	-	-	-	5	1	-	-	1
67-69	4	4	-	-	-	-	-	-	-	-
70-	2	2	-	-	-	-	-	-	-	-
Kvinner	283	193	7	-	-	49	19	2	3	10
16-19	2	1	-	-	-	1	-	-	-	-
20-24	12	9	-	-	-	1	2	-	-	-
25-29	29	19	1	-	-	7	1	-	1	-
30-39	89	64	1	-	-	11	8	-	1	4
40-49	83	63	3	-	-	9	5	-	-	3
50-59	41	23	-	-	-	11	2	2	1	2
60-66	23	14	1	-	-	6	1	-	-	1
67-69	3	-	1	-	-	2	-	-	-	-
70-	1	-	-	-	-	1	-	-	-	-

Tabell 12. Boliger og bosatte. Hustype, tallet på rom, kjøkken. 3. november 1990

Tallet på rom på 6 m ² eller mer (kjøkken, gang, bad o.l. er ikke medregnet)	Boliger					Bosatte	
	I alt	Frittliggende enebolig eller våningshus tilknyttet gårdsdrift	Andre ene- og tomannsboliger og småhus	Blokk, leiegård e.l.	Forretningsbygg, bygg for felleshusholdning e.l.	I alt	Pr. bolig
I alt	1044	984	45	2	13	2452	2,3
1 rom	26	21	4	1	-	33	1,3
Med kjøkken 6 m ² eller større	13	12	1	-	-	18	1,4
Med kjøkken mindre enn 6 m ²	9	6	2	1	-	11	1,2
Uten kjøkken	4	3	1	-	-	4	1,0
2 rom	74	56	16	-	2	109	1,5
Med kjøkken 6 m ² eller større	56	44	11	-	1	85	1,5
Med kjøkken mindre enn 6 m ²	17	11	5	-	1	23	1,4
Uten kjøkken	1	1	-	-	-	1	1,0
3 rom	211	200	6	-	5	376	1,8
4 rom	330	313	15	-	2	762	2,3
5 rom	188	184	1	1	2	496	2,6
6 rom	82	80	2	-	-	209	2,5
7 rom	55	55	-	-	-	182	3,3
8 rom	35	33	1	-	1	119	3,4
9 rom eller flere	43	42	-	-	1	166	3,9

Tabell 13. Boliger, rom og bosatte, etter hustype. 3. november 1990

	I alt	Frittliggende enebolig eller våningshus tilknyttet gårdsdrift	Hus i kjede, rekkehus, terrassehus, vertikaldelt tomannsbolig	Horisontaldelt tomannsbolig eller annet boligbygg med mindre enn 3 etasjer	Blokk, leiegård e.l.	Forretningsbygg, bygg for felleshusholdning e.l.
Boliger i alt	1044	984	21	24	2	13
Bosatte i alt	2452	2329	41	43	3	36
Bosatte pr. bolig	2,3	2,4	2,0	1,8	1,5	2,8
Rom i alt	4611	4412	61	78	6	54
Rom pr. bolig	4,4	4,5	2,9	3,3	3,0	4,2

Tabell 14. Boliger etter eieform¹. Rom og bosatte, etter eieform. 3. november 1990

	I alt	Boligen eies			Boligen leies			På andre vilkår
		I alt	Privat	Gjennom borettslag e.l.	I alt	Som tjenestebolig	For et avgrenset tidsrom	
Boliger i alt	1044	868	830	38	176	20	35	121
Under 50 m ²	41	26	21	5	15	-	5	10
50 - 59 m ²	76	53	48	5	23	1	5	17
60 - 79 m ²	164	128	125	3	36	4	12	20
80 - 99 m ²	269	227	219	8	42	5	7	30
100 - 129 m ²	274	232	223	9	42	6	5	31
130 - 149 m ²	81	74	71	3	7	2	1	4
150 - 199 m ²	81	73	72	1	8	1	-	7
200 m ² eller mer	58	55	51	4	3	1	-	2
Bosatte i alt	2452	2092	2022	70	360	54	63	243
Bosatte pr. bolig	2,3	2,4	2,4	1,8	2,0	2,7	1,8	2,0
Rom i alt	4611	3978	3815	163	633	83	104	446
Rom pr. bolig	4,4	4,6	4,6	4,3	3,6	4,2	3,0	3,7

¹ Medregnet kjøkken, gang, bad o.l.

Tabell 15. Boliger etter tallet på rom og tallet på bosatte. 3. november 1990

Tallet på bosatte	I alt	Tallet på rom								
		1	2	3	4	5	6	7	8	9 eller flere
I alt	1044	26	74	211	330	188	82	55	35	43
1	328	22	50	106	89	35	14	7	3	2
2	346	1	20	68	131	72	31	12	7	4
3	153	3	1	19	50	31	21	7	8	13
4	137	-	1	15	44	34	10	18	8	7
5	64	-	1	2	13	11	6	9	8	14
6	9	-	-	-	2	3	-	1	1	2
7	5	-	1	1	-	1	-	1	-	1
8	2	-	-	-	1	1	-	-	-	-
9	-	-	-	-	-	-	-	-	-	-
10 eller flere	-	-	-	-	-	-	-	-	-	-

Tabell 16. Boliger etter husets byggeår og hustype/eieform/oppvarmingskilde. Bosatte og rom, etter husets byggeår. 3. november 1990

	I alt	Husets byggeår								
		-1900	1901-1920	1921-1940	1941-1945	1946-1960	1961-1970	1971-1980	1981-1990	
Boliger i alt	1044	106	58	125	21	274	163	174	123	
Hustype										
Frittliggende enebolig eller våningshus tilknyttet gårdsdrift	984	103	56	115	21	265	148	163	113	
Hus i kjede, rekkehus, terrassehus eller vertikaldelt tomannsbolig	21	-	-	-	-	2	4	7	8	
Horisontaldelt tomannsbolig eller annet boligbygg med mindre enn 3 etasjer	24	2	-	6	-	3	9	3	1	
Blokk, leiegård eller annet boligbygg med 3 etasjer eller mer	2	-	1	1	-	-	-	-	-	
Forretningsbygg, pensjonat, aldershjem, militærforlegning eller annet bygg for felleshusholdning	13	1	1	3	-	4	2	1	1	
Eie-/leieform										
Eies i alt	868	79	44	101	18	247	129	142	108	
Privat	830	77	44	95	15	239	119	138	103	
Gjennom borettslag eller boligaksjeselskap	38	2	-	6	3	8	10	4	5	
Leies i alt	176	27	14	24	3	27	34	32	15	
Som tjenestebolig	20	1	2	2	-	1	5	6	3	
For et avgrenset tidsrom	35	2	4	8	1	4	8	6	2	
På andre vilkår	121	24	8	14	2	22	21	20	10	
Oppvarmingskilde										
En kilde, i alt	272	23	13	34	4	82	46	39	31	
Sentralvarme	54	-	1	2	1	15	10	15	10	
Elektriske ovner, varmekabler e.l.	68	7	3	9	1	9	15	12	12	
Ovner for flytende brensel	5	-	-	-	-	1	3	1	-	
Ovner for fast brensel	145	16	9	23	2	57	18	11	9	
To eller flere kilder, i alt	772	83	45	91	17	192	117	135	92	
Elektriske ovner og ovner for fast brensel	579	61	30	71	14	145	81	95	82	
Elektriske ovner og ovner for flytende brensel	23	3	-	4	1	2	6	4	3	
Ovner for fast og flytende brensel	18	1	1	2	1	8	3	2	-	
Sentralvarme og én eller flere andre kilder	54	4	3	5	1	10	12	15	4	
Andre kombinasjoner	98	14	11	9	-	27	15	19	3	
Bosatte i alt	2452	274	133	247	42	567	399	465	325	
Bosatte pr. bolig	2,3	2,6	2,3	2,0	2,0	2,1	2,4	2,7	2,6	
Rom i alt	4611	537	261	535	87	1217	721	736	517	
Rom pr. bolig	4,4	5,1	4,5	4,3	4,1	4,4	4,4	4,2	4,2	

Tabell 17. Boliger og bosatte. Sanitærutstyr, størrelse og tilgjengelighet. 3. november 1990

	I alt	Sanitærutstyr			
		Med WC		Uten WC	
		Med bad	Uten bad	Med bad	Uten bad
I alt	1044	996	7	13	28
Tallet på rom på 6 m² eller mer (kjøkken, gang, bad o.l. er <i>ikke</i> medregnet)					
1 rom	26	21	1	-	4
Med kjøkken 6 m ² eller større	13	11	1	-	1
Med kjøkken mindre enn 6 m ²	9	8	-	-	1
Uten kjøkken	4	2	-	-	2
2 rom	74	65	-	3	6
Med kjøkken 6 m ² eller større	56	49	-	2	5
Med kjøkken mindre enn 6 m ²	17	15	-	1	1
Uten kjøkken	1	1	-	-	-
3 rom	211	192	1	6	12
4 rom	330	321	3	3	3
5 rom	188	184	1	-	3
6 rom	82	82	-	-	-
7 rom	55	55	-	-	-
8 rom	35	34	1	-	-
9 rom eller flere	43	42	-	1	-
Etasjeplassering. Heis					
Boliger med beboelsesrom i					
én etasje i alt	660	629	4	6	21
Kjelleretasje	22	21	1	-	-
Underetasje	21	19	-	-	2
1. etasje	561	540	1	5	15
2. etasje	55	49	2	1	3
3. etasje	-	-	-	-	-
4. etasje	1	-	-	-	1
I hus med heis	-	-	-	-	-
I hus uten heis	1	-	-	-	1
5. etasje eller høyere	-	-	-	-	-
I hus med heis	-	-	-	-	-
I hus uten heis	-	-	-	-	-
Boliger med beboelsesrom i					
flere etasjer i alt	384	367	3	7	7
1. etasje og underetasje/kjeller	82	81	-	1	-
1. og 2. etasje	274	260	1	6	7
1. og 2. etasje og underetasje/kjeller	26	25	1	-	-
1., 2. og 3. etasje	-	-	-	-	-
Andre etasjekombinasjoner	2	1	1	-	-
Bosatte i alt	2452	2370	19	24	39
Bosatte pr. bolig	2,3	2,4	2,7	1,8	1,4
Rom i alt	4611	4458	29	45	79
Rom pr. bolig	4,4	4,5	4,1	3,5	2,8

Tabell 18. Boliger etter standardindikatorer. Bosatte etter alder og standardindikatorer. 3. november 1990

	Boliger	Bosatte									
		I alt	0-19	20-29	30-39	40-49	50-59	60-69	70-79	80-89	90-
I alt	1044	2452	501	262	289	286	224	389	359	130	12
Hustype											
Frittliggende enebolig eller våningshus tilknyttet gårdsdrift	984	2329	472	237	265	273	212	382	352	124	12
Småhus	45	84	15	19	17	9	9	5	5	5	-
Blokk, leiegård, forretningsbygg, bygg for felleshusholdning e.l.	15	39	14	6	7	4	3	2	2	1	-
Tallet på rom. Kjøkken											
1 - 2 rom	100	142	16	22	15	8	13	26	27	14	1
Med kjøkken	95	137	15	20	15	8	13	26	25	14	1
Uten kjøkken	5	5	1	2	-	-	-	-	2	-	-
3 - 4 rom	541	1138	186	111	124	117	96	199	217	82	6
5 rom eller flere	403	1172	299	129	150	161	115	164	115	34	5
Byggeår											
- 1900	106	274	65	24	33	30	19	42	49	11	1
1901 - 1960	478	989	122	96	76	96	79	223	212	77	8
1961 - 1990	460	1189	314	142	180	160	126	124	98	42	3
Oppvarmingskilder											
Én kilde, i alt	272	586	99	79	57	65	48	93	105	37	3
Sentralvarme, elektriske ovner, varmekabler e.l.	122	284	67	41	40	41	20	36	26	12	1
Ovner for flytende brensel	5	8	-	2	-	-	2	2	1	1	-
Ovner for fast brensel	145	294	32	36	17	24	26	55	78	24	2
To eller flere kilder, i alt	772	1866	402	183	232	221	176	296	254	93	9
Elektriske ovner og ovner for fast brensel	579	1429	302	134	182	165	139	229	202	69	7
Elektriske ovner og ovner for flytende brensel	23	36	4	3	5	6	3	4	7	3	1
Ovner for fast og flytende brensel	18	35	2	3	-	1	4	10	12	3	-
Sentralvarme og én eller flere andre kilder	54	151	50	20	17	24	12	13	9	6	-
Andre kombinasjoner	98	215	44	23	28	25	18	40	24	12	1
Sanitærforhold											
Har både bad og WC	996	2370	487	255	275	278	222	373	346	122	12
Har WC, men ikke bad	7	19	6	-	4	3	1	2	1	2	-
Har bad, men ikke WC	13	24	5	3	5	2	1	4	3	1	-
Har verken bad eller WC	28	39	3	4	5	3	-	10	9	5	-
Etasjeplassering. Heis											
Boliger med beboelsesrom i én etasje i alt	660	1458	282	146	167	171	133	247	222	82	8
1. etasje, kjelleretasje eller underetasje	604	1320	252	127	151	153	127	229	202	72	7
2. etasje eller høyere	56	138	30	19	16	18	6	18	20	10	1
I hus med heis	-	-	-	-	-	-	-	-	-	-	-
I hus uten heis	56	138	30	19	16	18	6	18	20	10	1
Boliger med beboelsesrom i flere etasjer	384	994	219	116	122	115	91	142	137	48	4
Plan i boligen											
Boliger med kjøkken, bad, WC og minst ett beboelsesrom på ett plan	955	2266	464	240	263	269	215	351	337	116	11
Eie-/leieform											
Eies i alt	868	2092	415	207	235	260	204	353	306	102	10
Privat	830	2022	409	197	230	254	195	338	294	95	10
Gjennom borettslag e.l.	38	70	6	10	5	6	9	15	12	7	-
Leies	176	360	86	55	54	26	20	36	53	28	2
Tallet på bosatte											
1	328	328	3	15	31	19	28	73	103	51	5
2	346	692	17	25	32	42	76	229	205	62	4
3	153	459	71	83	66	69	52	75	32	10	1
4	137	548	222	74	109	80	45	7	8	2	1
5	64	320	143	46	43	60	15	3	6	3	1
6 eller flere	16	105	45	19	8	16	8	2	5	2	-

Tabell 19. Husholdninger, familier og personer, etter type husholdning¹. Husholdninger etter type husholdning¹ og tallet på familier i husholdningen/yrkesaktivitet i husholdningen/eieform/tallet på rom i boligen og kjøkken. 3.november 1990

	I alt	En- person- hus- hold- ninger	Flerpersonhusholdninger uten barn			Flerpersonhusholdninger med barn			
			I alt	2 per- soner	3 per- soner eller flere	I alt	1 barn	2 barn	3 barn eller flere
Personer i alt	2452	328	1091	660	431	1033	408	439	186
Familier i alt	1168	328	524	362	162	316	153	126	37
Husholdninger i alt	1044	328	459	330	129	257	118	104	35
Tallet på familier i husholdningen									
1 familie	928	328	400	298	102	200	84	83	33
2 familier	108	-	53	32	21	55	33	20	2
3 familier	8	-	6	-	6	2	1	1	-
4 familier eller flere	-	-	-	-	-	-	-	-	-
Yrkesaktivitet. Tallet på yrkesaktive i uka									
Husholdning uten yrkesaktive	512	254	235	213	22	23	16	3	4
Husholdning med 1 yrkesaktiv	248	74	110	81	29	64	33	22	9
Heltid ²	195	62	81	59	22	52	27	19	6
Deltid	53	12	29	22	7	12	6	3	3
Husholdning med 2 yrkesaktive	227	-	83	36	47	144	49	74	21
Begge på heltid	109	-	37	15	22	72	30	32	10
En på heltid	108	-	41	17	24	67	19	37	11
Ingen på heltid	10	-	5	4	1	5	-	5	-
Husholdning med 3 yrkesaktive	49	-	28	-	28	21	16	4	1
Alle på heltid	24	-	14	-	14	10	8	2	-
To på heltid	19	-	9	-	9	10	7	2	1
En på heltid	6	-	5	-	5	1	1	-	-
Ingen på heltid	-	-	-	-	-	-	-	-	-
Husholdning med 4 yrkesaktive og over	8	-	3	-	3	5	4	1	-
Eie-/leieform									
Eies i alt	868	242	416	294	122	210	96	87	27
Privat	830	222	402	287	115	206	94	85	27
Gjennom borettslag e.l.	38	20	14	7	7	4	2	2	-
Leies i alt	176	86	43	36	7	47	22	17	8
Som tjenestebolig	20	8	2	1	1	10	5	1	4
For et avgrenset tidsrom	35	19	6	6	-	10	6	4	-
På andre vilkår	121	59	35	29	6	27	11	12	4
Tallet på rom. Kjøkken									
1 rom	26	22	2	1	1	2	1	1	-
Med kjøkken 6 m ² eller større	13	10	2	1	1	1	-	1	-
Med kjøkken mindre enn 6 m ²	9	8	-	-	-	1	1	-	-
Uten kjøkken	4	4	-	-	-	-	-	-	-
2 rom	74	50	16	16	-	8	6	2	-
Med kjøkken 6 m ² eller større	56	38	10	10	-	8	6	2	-
Med kjøkken mindre enn 6 m ²	17	11	6	6	-	-	-	-	-
Uten kjøkken	1	1	-	-	-	-	-	-	-
3 rom	211	106	75	63	12	30	15	14	1
4 rom	330	89	165	127	38	76	36	33	7
5 rom	188	35	98	71	27	55	23	21	11
6 rom	82	14	48	30	18	20	11	9	-
7 rom	55	7	25	12	13	23	9	10	4
8 rom	35	3	11	6	5	21	10	8	3
9 rom eller flere	43	2	19	4	15	22	7	6	9

¹ I denne tabellen er barn (ugifte hjemmeboende) 18 år og over holdt utenfor ved grupperingen av husholdninger etter type. Husholdninger som har barn bare i alderen 18 år og over, er derfor regnet som flerpersonhusholdninger uten barn. ² Heltid er samlet avtalt/vanlig arbeidstid på 30 timer eller mer i uka (alle arbeidsforhold).

Tabell 20. Husholdninger, familier og personer, etter husholdningsstørrelse/type husholdning. Absolutte tall og prosent. 3. november 1990

	Absolutte tall			Prosent		
	Personer	Familier	Husholdninger	Personer	Familier	Husholdninger
I alt	2452	1168	1044	100,0	100,0	100,0
Husholdningsstørrelse						
1 person	328	328	328	13,4	28,1	31,4
2 personer	692	378	346	28,2	32,4	33,1
3 personer	459	192	153	18,7	16,4	14,7
4 personer	548	165	137	22,3	14,1	13,1
5 personer eller flere	425	105	80	17,3	9,0	7,7
Husholdningstype						
Énpersonhusholdninger	328	328	328	13,4	28,1	31,4
Alder						
- 24	10	10	10	0,4	0,9	1,0
25 - 34	24	24	24	1,0	2,1	2,3
35 - 44	28	28	28	1,1	2,4	2,7
45 - 69	107	107	107	4,4	9,2	10,2
70 - 79	103	103	103	4,2	8,8	9,9
80 - 84	39	39	39	1,6	3,3	3,7
85 - 89	12	12	12	0,5	1,0	1,1
90 -	5	5	5	0,2	0,4	0,5
Flerpersonhusholdninger uten barn ¹	1091	524	459	44,5	44,9	44,0
Alder eldste person						
- 24	2	1	1	0,1	0,1	0,1
25 - 34	10	6	5	0,4	0,5	0,5
35 - 44	26	12	11	1,1	1,0	1,1
45 - 69	564	245	223	23,0	21,0	21,4
70 - 79	341	175	154	13,9	15,0	14,8
80 - 84	94	52	44	3,8	4,5	4,2
85 - 89	39	22	15	1,6	1,9	1,4
90 -	15	11	6	0,6	0,9	0,6
Flerpersonhusholdninger med barn ¹	1033	316	257	42,1	27,1	24,6
Alder yngste barn						
0 - 6	487	160	120	19,9	13,7	11,5
7 - 15	444	126	109	18,1	10,8	10,4
16 - 17	102	30	28	4,2	2,6	2,7
Tallet på barn i husholdningen						
1 barn	408	153	118	16,6	13,1	11,3
2 barn	439	126	104	17,9	10,8	10,0
3 barn	167	34	32	6,8	2,9	3,1
4 barn eller flere	19	3	3	0,8	0,3	0,3

¹ I denne tabellen er barn (ugifte hjemmeboende) 18 år og over holdt utenfor ved grupperingen av husholdninger etter type. Husholdninger som har barn bare i alderen 18 år og over, er derfor regnet som flerpersonhusholdninger uten barn.

Tabell 21. Husholdninger etter type husholdning¹ og disponering av personbil/avfallssortering.
3. november 1990

	I alt	Hushold- ninger med barn	Husholdninger uten barn					
			I alt	Alder eldste person				
				-24	25-44	45-69	70-79	80-
I alt	1044	257	787	11	68	330	257	121
Disponering av personbil								
1 bil	520	117	403	7	44	184	133	35
2 biler	215	113	102	1	10	74	15	2
3 biler eller flere	33	15	18	-	-	14	3	1
Husholdningen disponerer ikke bil ...	276	12	264	3	14	58	106	83
Avfallssortering (kildesortering)								
Husholdningen sorterer avfall, i alt ...	337	108	229	3	12	113	71	30
Papir ²	111	28	83	1	2	37	26	17
Glass ²	54	13	41	1	3	21	13	3
Batterier ²	237	90	147	2	11	78	45	11
Maling, lakk, olje e.l. ²	31	14	17	1	-	9	4	3
Annet avfall ²	113	24	89	1	1	47	27	13
Husholdningen sorterer ikke avfall ...	707	149	558	8	56	217	186	91

¹ I denne tabellen er barn (ugifte hjemmeboende) 18 år og over holdt utenfor ved grupperingen av husholdninger etter type. Husholdninger som har barn bare i alderen 18 år og over, er derfor regnet som husholdninger uten barn. ² Noen husholdninger sorterer flere typer avfall. Derfor blir summen av husholdninger etter avfallstype større enn tallet på husholdninger som sorterer avfall i alt.

Tabell 22. Familier i privathusholdninger etter familietype. Personer etter alder og familietype.
3. november 1990

Alder	I alt	Enslig	Ektepar uten ugifte barn	Ektepar med ugifte barn	Mor med barn	Far med barn
Familier						
I alt	1168	471	279	295	100	23
Personer						
I alt	2452	471	558	1137	233	53
0 - 4	127	1	-	83	40	3
5 - 9	112	-	-	90	19	3
10 - 14	109	1	-	99	7	2
15 - 19	153	2	-	124	20	7
20 - 24	144	16	3	93	26	6
25 - 29	118	25	7	61	22	3
30 - 34	139	24	4	93	15	3
35 - 39	150	24	5	99	19	3
40 - 44	141	16	6	100	13	6
45 - 49	145	13	19	99	9	5
50 - 54	105	17	24	56	7	1
55 - 59	119	26	40	46	5	2
60 - 64	159	39	86	29	4	1
65 - 69	230	60	128	36	5	1
70 - 74	182	65	95	15	5	2
75 - 79	177	62	93	11	9	2
80 - 84	98	52	38	2	4	2
85 - 89	32	20	8	1	2	1
90 -	12	8	2	-	2	-

Tabell 23. Hovedtall for par og personer i par. 3. november 1990

	I alt	Gifte		Samboende		
		I alt	Uten barn ¹	Med barn ¹	I alt	Uten barn ¹
Par						
I alt						
Tallet på barn i husholdningen¹						
0						
1						
2						
3						
4						
5 og over						
Parets yrkesaktivitet i uka 27. oktober - 2. november 1990						
Ingen yrkesaktiv						
En yrkesaktiv						
Begge yrkesaktive						
Personer						
I alt						
Alder						
0 - 19						
20 - 29						
30 - 39						
40 - 49						
50 - 59						
60 - 69						
70 -						
Høyeste utdanning						
Barne- og ungdomsskolenivå						
Gymnasnivå						
Universitets- og høyskolenivå						
Uoppgitt, ingen utdanning eller utdanning på førskolenivå						

Tallene i denne tabellen er ikke ferdige. Tabellen vil bli utarbeidet seinere, og kan fås ved å vende seg til Statistisk sentralbyrå, Folketellingskontoret.

¹ I denne tabellen er barn (ugifte hjemmeboende) 18 år og over holdt utenfor ved grupperingen av par. Par som har barn bare i alderen 18 år og over, er derfor regnet som par uten barn.

Tabell 24. Barn 0-17 år etter alder, familietype og mors/fars yrkesaktivitet i uka 27. oktober - 2. november 1990

Alder	I alt	Ektepar med barn			Mor med barn		Far med barn	
		Ingen av foreldrene yrkesaktive	En av foreldrene yrkesaktiv	Begge foreldrene yrkesaktive	Mor ikke yrkesaktiv	Mor yrkesaktiv	Far ikke yrkesaktiv	Far yrkesaktiv
I alt ¹	434	20	67	257	31	47	5	7
0	22	2	2	8	4	6	-	-
1	30	2	6	13	5	4	-	-
2	23	1	4	10	4	4	-	-
3	21	-	7	8	1	3	-	2
4	30	1	9	10	4	5	-	1
5	17	1	6	6	1	2	-	1
6	17	-	1	9	3	3	-	1
7	31	3	5	19	-	4	-	-
8	20	-	4	13	2	1	-	-
9	27	3	4	16	3	-	1	-
10	17	1	3	12	-	1	-	-
11	27	2	5	18	1	1	-	-
12	20	-	3	16	-	-	1	-
13	24	-	-	19	-	4	1	-
14	20	-	1	19	-	-	-	-
15	29	2	1	21	1	2	1	1
16	25	-	3	16	2	3	1	-
17	34	2	3	24	-	4	-	1

¹ Barn 0-17 år i alt er ikke det samme som personer 0-17 år i alt. Se tekstdelen, pkt. 4.1.

Tabell 25. Personer 67 år og over. Alder, tallet på personer i husholdningen, husholdningstype og indikatorer for boligstandard. 3. november 1990

	I alt	67 - 69 år		70 - 79 år		80 - 89 år		90 år og over	
		Bor alene	Bor med flere	Bor alene	Bor med flere	Bor alene	Bor med flere	Bor alene	Bor med flere
I alt	701	34	125	103	268	51	101	5	14
I felleleshusholdning	42	-	1	-	12	-	22	-	7
I privathusholdning i alt	659	34	124	103	256	51	79	5	7
Hustype									
Frittliggende enebolig eller våningshus tilknyttet gårdsdrift	641	33	120	97	255	46	78	5	7
Småhus	13	1	2	4	1	4	1	-	-
Blokk, leiegård, forretningsbygg, bygg for felleleshusholdning e.l.	5	-	2	2	-	1	-	-	-
Tallet på rom. Kjøkken									
1 - 2 rom	55	9	4	17	10	11	3	1	-
Med kjøkken	53	9	4	15	10	11	3	1	-
Uten kjøkken	2	-	-	2	-	-	-	-	-
3 - 4 rom	391	20	66	66	151	31	51	2	4
5 rom eller flere	213	5	54	20	95	9	25	2	3
Byggeår									
- 1900	78	5	12	12	37	6	5	-	1
1901 - 1960	397	19	81	61	151	29	48	4	4
1961 - 1990	184	10	31	30	68	16	26	1	2
Oppvarmingskilder									
Én kilde, i alt	184	10	29	32	73	19	18	2	1
Sentralvarme, elektriske ovner, varmekabler e.l.	56	5	12	13	13	8	4	1	-
Ovner for flytende brensel	3	-	1	-	1	1	-	-	-
Ovner for fast brensel	125	5	16	19	59	10	14	1	1
To eller flere kilder, i alt	475	24	95	71	183	32	61	3	6
Sentralvarme og én eller flere andre kilder	21	-	6	4	5	5	1	-	-
Andre kombinasjoner	454	24	89	67	178	27	60	3	6
Sanitærforhold									
Har både bad og WC	631	31	120	96	250	45	77	5	7
Har WC, men ikke bad	5	-	2	1	-	-	2	-	-
Har bad, men ikke WC	7	1	2	1	2	1	-	-	-
Har verken bad eller WC	16	2	-	5	4	5	-	-	-
Etasjeplassering. Heis									
Boliger med beboelsesrom i én etasje i alt	414	28	74	77	145	31	51	3	5
1. etasje, kjelleretasje eller underetasje	379	28	70	74	128	28	44	3	4
2. etasje eller høyere	35	-	4	3	17	3	7	-	1
I hus med heis	-	-	-	-	-	-	-	-	-
I hus uten heis	35	-	4	3	17	3	7	-	1
Boliger med beboelsesrom i flere etasjer	245	6	50	26	111	20	28	2	2
Plan i boligen									
Boliger med kjøkken, bad, WC og minst ett beboelsesrom på ett plan ..	604	31	109	94	243	44	72	4	7
Eie-/leieform									
Eies i alt	557	26	113	87	219	35	67	4	6
Privat	534	25	110	79	215	31	64	4	6
Gjennom borettslag e.l.	23	1	3	8	4	4	3	-	-
Leies	102	8	11	16	37	16	12	1	1

Tabell 26. Folkemengde etter alder, kjønn og type bostedsstrøk/grunnkrets. 3. november 1990

	I alt	Alder										
		0-6	7-15	16-19	20-24	25-29	30-49	50-59	60-66	67-69	70-79	80-
Kommunen	2495	161	216	124	144	118	575	224	232	159	371	171
Menn	1269	90	123	58	89	60	295	110	109	81	179	75
Kvinner	1226	71	93	66	55	58	280	114	123	78	192	96
Type bostedsstrøk og kjønn												
Tettsteder												
Tettbygde strøk	567	38	45	32	42	23	134	44	46	37	72	54
Menn	271	23	26	13	20	12	70	17	20	19	32	19
Kvinner	296	15	19	19	22	11	64	27	26	18	40	35
1161 Otnes	325	28	29	18	23	15	78	25	13	18	43	35
Menn	151	17	17	9	8	6	39	12	4	8	19	12
Kvinner	174	11	12	9	15	9	39	13	9	10	24	23
1162 Bergset	242	10	16	14	19	8	56	19	33	19	29	19
Menn	120	6	9	4	12	6	31	5	16	11	13	7
Kvinner	122	4	7	10	7	2	25	14	17	8	16	12
Spredtbygde strøk	1905	120	171	91	102	88	435	179	182	122	298	117
Menn	986	65	97	45	69	46	220	92	87	62	147	56
Kvinner	919	55	74	46	33	42	215	87	95	60	151	61
Uoppgitt	23	3	-	1	-	7	6	1	4	-	1	-
Delområde, grunnkrets og kjønn												
01 Ytre Rendalen	1381	95	115	71	80	74	332	133	111	86	192	92
Menn	694	53	62	36	47	37	167	68	47	44	95	38
Kvinner	687	42	53	35	33	37	165	65	64	42	97	54
0101 Sjøli	113	2	9	6	6	2	23	15	14	8	21	7
Menn	58	1	5	2	4	2	10	8	7	4	11	4
Kvinner	55	1	4	4	2	-	13	7	7	4	10	3
0102 Fiskviklia	51	3	4	3	1	3	11	-	6	5	11	4
Menn	24	1	3	2	1	3	4	-	2	3	4	1
Kvinner	27	2	1	1	-	-	7	-	4	2	7	3
0103 Nyberget	257	21	27	16	11	19	63	24	19	16	26	15
Menn	135	12	14	10	7	10	34	11	6	8	16	7
Kvinner	122	9	13	6	4	9	29	13	13	8	10	8
0104 Lomnes	220	24	13	8	15	17	59	29	18	8	21	8
Menn	115	11	5	5	11	8	28	16	9	7	13	2
Kvinner	105	13	8	3	4	9	31	13	9	1	8	6
0105 Åkre	134	3	12	6	5	5	31	12	17	12	23	8
Menn	70	3	6	3	4	3	17	5	8	6	10	5
Kvinner	64	-	6	3	1	2	14	7	9	6	13	3
0106 Otnes	397	31	34	20	28	18	91	32	21	27	57	38
Menn	189	19	20	10	12	7	47	16	7	11	26	14
Kvinner	208	12	14	10	16	11	44	16	14	16	31	24
0107 Hornset	206	10	16	12	14	9	53	21	16	10	33	12
Menn	102	6	9	4	8	4	26	12	8	5	15	5
Kvinner	104	4	7	8	6	5	27	9	8	5	18	7
0108 Renådalen	3	1	-	-	-	1	1	-	-	-	-	-
Menn	1	-	-	-	-	-	1	-	-	-	-	-
Kvinner	2	1	-	-	-	1	-	-	-	-	-	-
02 Øvre Rendalen	1091	63	101	52	64	37	237	90	117	73	178	79
Menn	563	35	61	22	42	21	123	41	60	37	84	37
Kvinner	528	28	40	30	22	16	114	49	57	36	94	42
0201 Hanestad	99	7	15	7	1	1	23	6	7	1	24	7
Menn	50	5	8	3	1	-	13	2	5	-	10	3
Kvinner	49	2	7	4	-	1	10	4	2	1	14	4
0202 Berger	188	12	21	8	8	4	49	19	22	13	22	10
Menn	100	7	12	3	5	3	26	10	9	9	9	7
Kvinner	88	5	9	5	3	1	23	9	13	4	13	3
0203 Bergset	196	9	15	9	14	5	51	9	23	13	29	19
Menn	94	5	8	2	9	3	28	1	12	7	12	7
Kvinner	102	4	7	7	5	2	23	8	11	6	17	12
0204 Østagrenda	109	7	5	7	4	5	24	10	16	9	17	5
Menn	52	2	2	2	4	4	11	5	9	2	8	3
Kvinner	57	5	3	5	-	1	13	5	7	7	9	2
0205 Haugset	70	2	7	4	4	2	13	7	11	4	10	6
Menn	38	2	5	2	3	1	7	2	6	3	5	2
Kvinner	32	-	2	2	1	1	6	5	5	1	5	4

Tabell 26 (forts.). Folkemengde etter alder, kjønn og type bostedsstrøk/grunnkrets. 3. november 1990

	I alt	Alder										
		-6	7-15	16-19	20-24	25-29	30-49	50-59	60-66	67-69	70-79	80-
Grunnkrets og kjønn (forts.)												
0206 Elvål	141	5	9	8	4	9	24	12	19	13	30	8
Menn	66	2	4	4	1	5	10	7	9	6	15	3
Kvinner	75	3	5	4	3	4	14	5	10	7	15	5
0207 Unset	210	15	19	7	18	6	39	21	13	13	36	23
Menn	123	9	15	5	12	3	21	10	7	6	23	12
Kvinner	87	6	4	2	6	3	18	11	6	7	13	11
0208 Finstad	78	6	10	2	11	5	14	6	6	7	10	1
Menn	40	3	7	1	7	2	7	4	3	4	2	-
Kvinner	38	3	3	1	4	3	7	2	3	3	8	1
Uoppgitt	23	3	-	1	-	7	6	1	4	-	1	-

Tabell 27. Yrkesaktive 16 år og over, etter næring, kjønn og type bostedsstrøk/grunnkrets. 3. november 1989 - 2. november 1990

	I alt	Jord- bruk, skog- bruk, fiske og fangst	Oljeut- vinning og berg- verks- drift	Industri	Kraft- og vann- for- syning	Bygge- og anleggs- virksom- het	Vare- handel, hotell- og restau- rant- virk- somhet	Transport, lagring, post- og telekom- munika- sjoner	Bank-, finans- og forsikrings- virksomhet, eiendoms- drift og forretnings- messig tjeneste- yting	Offent- lig, sosial og privat tjeneste- yting
Kommunen	1090	277	1	101	18	86	131	70	31	375
Menn	609	220	1	79	16	81	56	46	13	97
Kvinner	481	57	-	22	2	5	75	24	18	278
Type bostedsstrøk og kjønn										
Tettsteder										
Tettbygde strøk	241	30	1	26	4	15	27	24	9	105
Menn	126	25	1	22	4	14	14	16	1	29
Kvinner	115	5	-	4	-	1	13	8	8	76
1161 Otnes	136	15	1	15	3	7	16	14	6	59
Menn	69	12	1	13	3	6	8	10	1	15
Kvinner	67	3	-	2	-	1	8	4	5	44
1162 Bergset	105	15	-	11	1	8	11	10	3	46
Menn	57	13	-	9	1	8	6	6	-	14
Kvinner	48	2	-	2	-	-	5	4	3	32
Sprettbygde strøk	836	246	-	74	13	68	104	44	22	265
Menn	477	194	-	57	11	64	42	29	12	68
Kvinner	359	52	-	17	2	4	62	15	10	197
Uoppgitt	13	1	-	1	1	3	-	2	-	5
Delområde, grunnkrets og kjønn										
01 Ytre Rendalen	596	122	1	63	7	48	79	40	21	215
Menn	327	105	1	47	6	43	32	29	8	56
Kvinner	269	17	-	16	1	5	47	11	13	159
0101 Sjøli	46	24	-	2	-	2	9	1	1	7
Menn	28	20	-	1	-	2	2	1	1	1
Kvinner	18	4	-	1	-	-	7	-	-	6
0102 Fiskviklia	19	4	-	1	1	2	6	-	-	5
Menn	11	3	-	-	1	2	3	-	-	2
Kvinner	8	1	-	1	-	-	3	-	-	3
0103 Nyberget	106	13	-	26	-	12	12	6	5	32
Menn	61	13	-	17	-	11	6	4	2	8
Kvinner	45	-	-	9	-	1	6	2	3	24
0104 Lomnes	113	25	-	13	2	12	16	3	3	39
Menn	65	23	-	10	2	12	8	-	2	8
Kvinner	48	2	-	3	-	-	8	3	1	31
0105 Åkre	52	11	-	1	-	5	10	3	1	21
Menn	29	10	-	1	-	3	2	2	1	10
Kvinner	23	1	-	-	-	2	8	1	-	11
0106 Otnes	162	21	1	17	4	11	17	15	7	69
Menn	83	18	1	15	3	9	8	11	1	17
Kvinner	79	3	-	2	1	2	9	4	6	52
0107 Hornset	96	24	-	3	-	4	9	11	4	41
Menn	49	18	-	3	-	4	3	10	1	10
Kvinner	47	6	-	-	-	-	6	1	3	31
0108 Renådalen	2	-	-	-	-	-	-	1	-	1
Menn	1	-	-	-	-	-	-	1	-	-
Kvinner	1	-	-	-	-	-	-	-	-	1
02 Øvre Rendalen	481	154	-	37	10	35	52	28	10	155
Menn	276	114	-	32	9	35	24	16	5	41
Kvinner	205	40	-	5	1	-	28	12	5	114
0201 Hanestad	40	13	-	-	2	4	10	1	-	10
Menn	23	11	-	-	2	4	3	1	-	2
Kvinner	17	2	-	-	-	-	7	-	-	8
0202 Berger	83	25	-	6	3	2	10	7	2	28
Menn	48	22	-	6	3	2	5	4	1	5
Kvinner	35	3	-	-	-	-	5	3	1	23
0203 Bergset	78	7	-	8	2	8	8	7	3	35
Menn	41	6	-	6	1	8	4	3	1	12
Kvinner	37	1	-	2	1	-	4	4	2	23
0204 Østagrønda	52	9	-	7	3	2	5	2	2	22
Menn	32	6	-	7	3	2	4	2	1	7
Kvinner	20	3	-	-	-	-	1	-	1	15
0205 Haugset	30	15	-	2	-	3	4	-	-	6
Menn	19	10	-	2	-	3	2	-	-	2
Kvinner	11	5	-	-	-	-	2	-	-	4

Tabell 27 (forts.). Yrkesaktive 16 år og over i året, etter næring, kjønn og type bostedsstrøk/grunnkrets.
3. november 1990

	I alt	Jord- bruk, skog- bruk, fiske og fangst	Oljeut- vinning og berg- verks- drift	Industri	Kraft- og vann- for- syning	Bygge- og anleggs- virksom- het	Vare- handel, hotell- og restau- rant- virk- somhet	Transport, lagring, post- og telekom- munika- sjoner	Bank-, finans- og forsikrings- virksomhet, eiendoms- drift og forretnings- messig tjeneste- yting	Offent- lig, sosial og privat tjeneste- yting
Grunnkrets og kjønn (forts.)										
0206 Elvål	68	24	-	4	-	4	7	4	1	24
Menn	38	19	-	2	-	4	3	3	-	7
Kvinner	30	5	-	2	-	-	4	1	1	17
0207 Unset	94	44	-	7	-	6	6	6	2	23
Menn	55	29	-	6	-	6	3	3	2	6
Kvinner	39	15	-	1	-	-	3	3	-	17
0208 Finstad	36	17	-	3	-	6	2	1	-	7
Menn	20	11	-	3	-	6	-	-	-	-
Kvinner	16	6	-	-	-	-	2	1	-	7
Uoppgitt	13	1	-	1	1	3	-	2	-	5

Tabell 28. Privathusholdninger. Utvalgte kjennetegn for boligstandard, og disponering av personbil. Bostedsstrøk/grunnkrets. 3. november 1990

	Alle privat- hushold- ninger	Boligen har både bad og WC	Kjøkken 6 m ² og over	Boligen bygget etter 1960	Hushold- ningen eier boligen	Hushold- ningen dispo- nerer bil	Bolig- rommene er på ett plan	Boligen ligger i 2. et. eller høyere og huset har ikke heis
Kommunen	1044	996	966	460	868	768	955	58
Type bostedsstrøk								
Tettsteder								
Tettbygde strøk	229	227	209	123	178	183	218	18
1161 Otnes	126	125	118	81	98	104	121	9
1162 Bergset	103	102	91	42	80	79	97	9
Spredtbygde strøk	804	760	749	331	682	576	728	39
Uoppgitt	11	9	8	6	8	9	9	1
Delområde og grunnkrets								
01 Ytre Rendalen	570	547	530	292	477	424	530	29
0101 Sjøli	54	47	51	18	45	32	47	4
0102 Fiskviklia	23	21	21	5	21	11	20	-
0103 Nyberget	92	91	85	56	82	75	90	4
0104 Lomnes	86	82	82	47	78	70	76	4
0105 Åkre	63	60	56	29	51	44	58	5
0106 Otnes	162	160	150	96	128	126	155	10
0107 Hornset	89	86	84	41	72	65	84	2
0108 Renådalen	1	-	1	-	-	1	-	-
02 Øvre Rendalen	463	440	428	162	383	335	416	28
0201 Hanestad	40	36	40	9	36	26	34	5
0202 Berger	75	73	69	23	63	60	69	2
0203 Bergset	87	84	77	40	67	63	79	8
0204 Østagrenda	48	45	46	18	39	37	40	3
0205 Haugset	30	30	28	15	22	20	29	2
0206 Elvål	67	65	60	22	58	49	65	5
0207 Unset	86	77	79	25	73	57	72	3
0208 Finstad	30	30	29	10	25	23	28	-
Uoppgitt	11	9	8	6	8	9	9	1

0432 RENDALEN

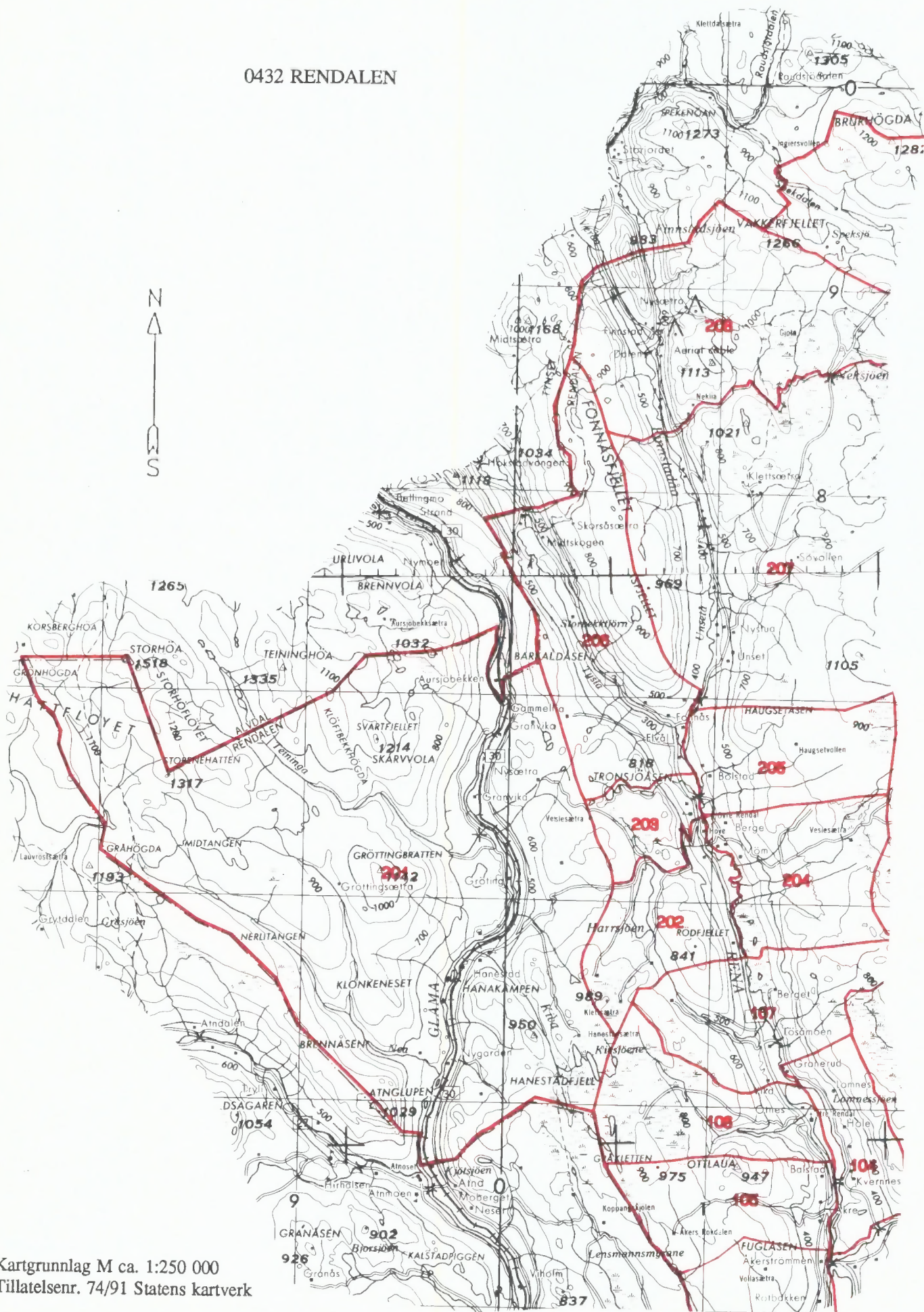

Kartgrunnlag M ca. 1:250 000
Tillatelsenr. 74/91 Statens kartverk

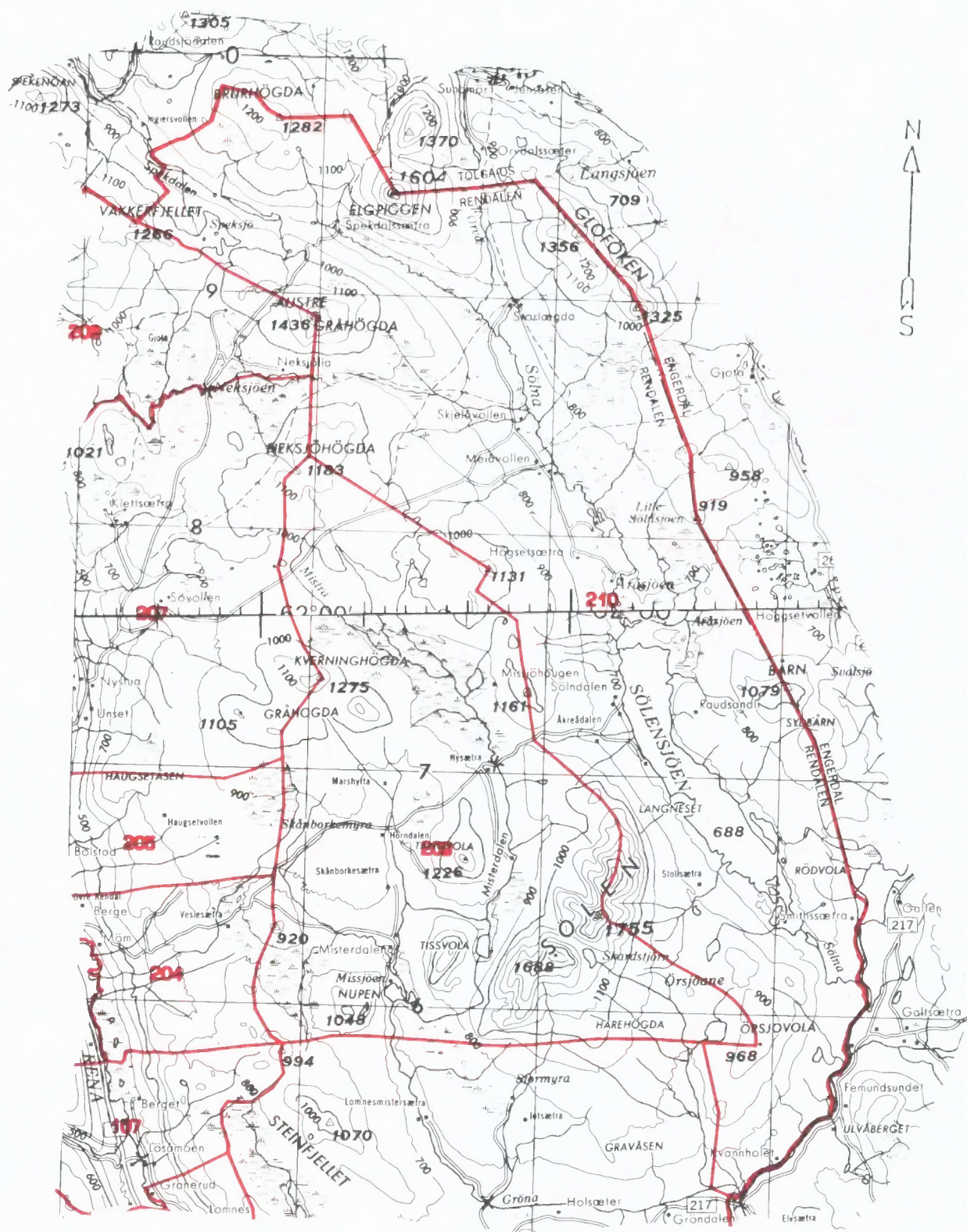

Kartgrunnlag M ca. 1:250 000
 Tillatelsenr. 74/91 Statens kartverk

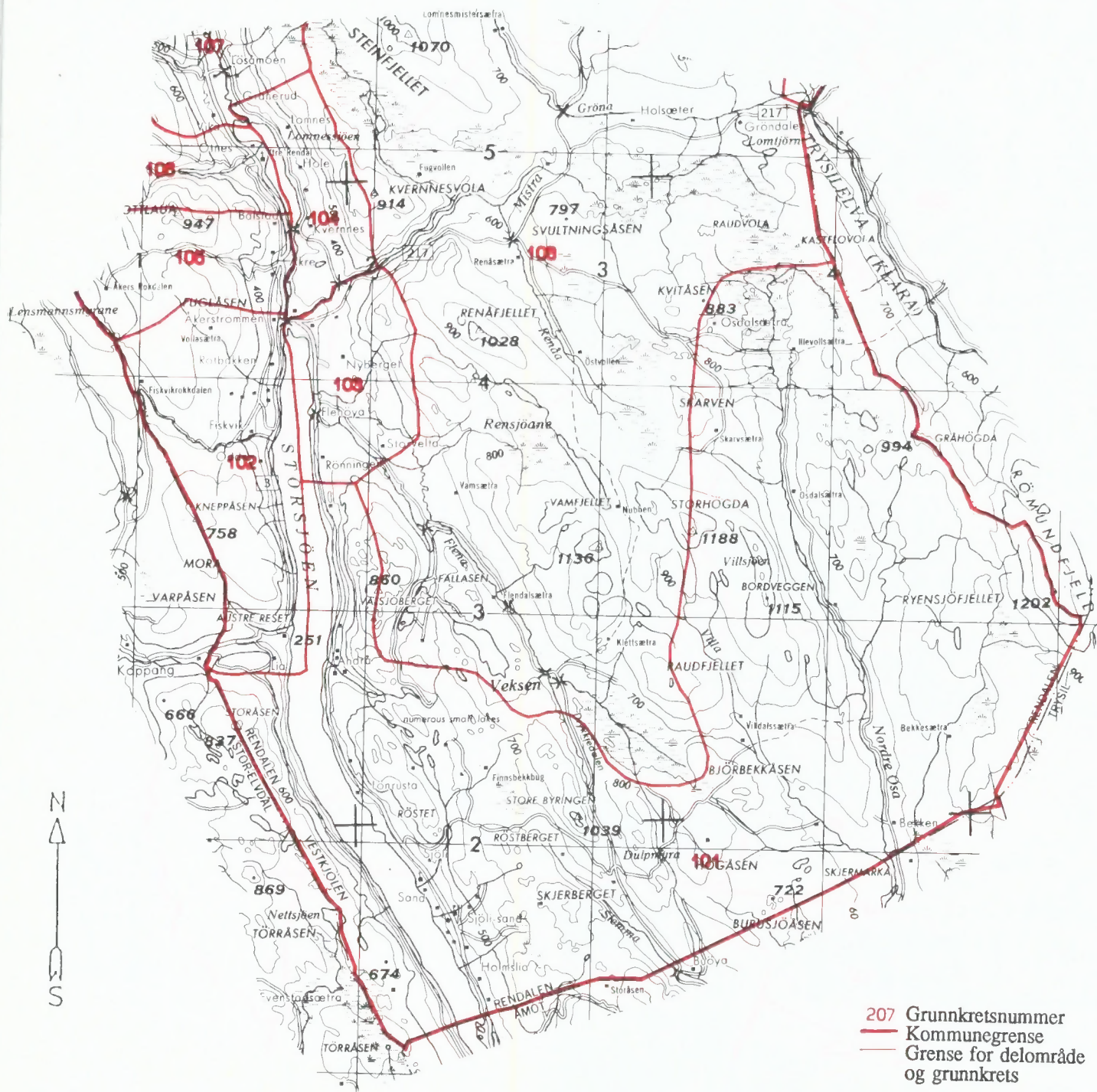

Kartgrunnlag M ca. 1:250 000
Tillatelsenr. 74/91 Statens kartverk

Avgrensning av Otnes tettsted

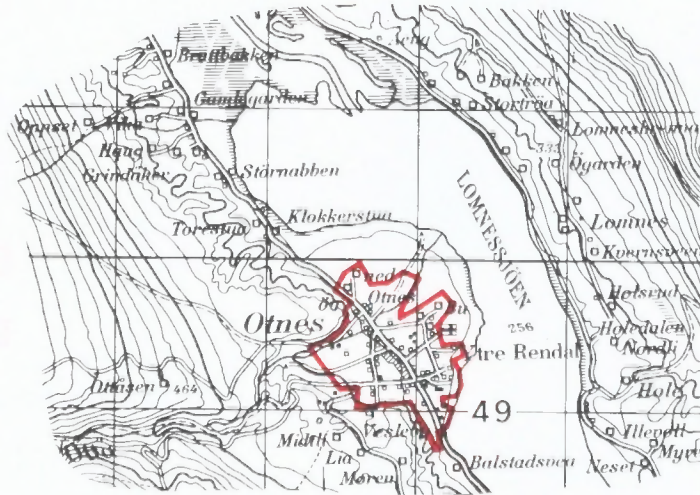

Avgrensning av Bergset tettsted

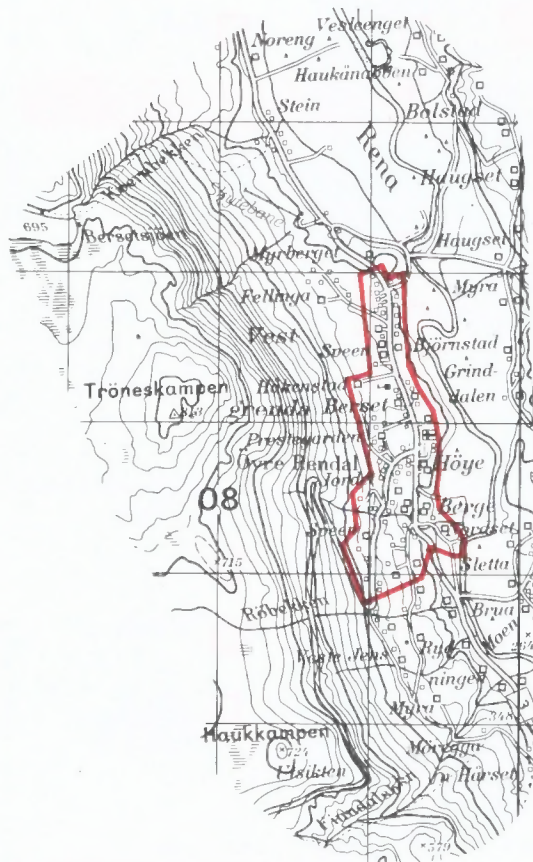

Kartgrunnlag M ca. 1:50 000
Tillatelsenr. 74/91 Statens kartverk



FoB 90
Folke- og
boligtelling 1990
gjennomføres av
Statistisk sentralbyrå

Oppgavene er undergitt taushetsplikt.
De vil bare bli brukt til å utarbeide statistikk
og vil bli oppbevart på en betryggende måte.

VIKTIG:
Bruk helst
blyant eller
blå/svart kulepenn

Slik: Ikke slik:



1 Hvem bor du sammen med i leiligheten?
Rettleidingen beskriver hva vi mener med
en leilighet. Sett flere kryss hvis nødvendig.

- | | |
|---------------------------------------|---|
| <input type="checkbox"/> Ingen | <input type="checkbox"/> Søsken |
| <input type="checkbox"/> Ektefelle | <input type="checkbox"/> Svigerforeldre,
svigerinne,
svoger,
svigerbarn,
tante, onkel,
niese, nevø |
| <input type="checkbox"/> Samboer | <input type="checkbox"/> Besteforeldre,
barnebarn |
| <input type="checkbox"/> Datter, sønn | <input type="checkbox"/> Andre personer |

2 Hadde du inntektsgivende arbeid i minst 100 timer i året fra 3. nov. 1989 til 2. nov. 1990?

Arbeid som ulønnet familiemedlem i
familiebedrift regnes også som inntekts-
givende arbeid (f.eks. butikk, gårdsbruk).

- Ja Nei

! Svarte du nei her, skal du ikke
fylle ut resten av denne siden.

3 Hvor mange måneder hadde du heltids- og/eller deltidsarbeid i året fra 3. nov. 1989 til 2. nov. 1990?
Se rettleidingen.

Heltid: måneder

Deltid: måneder

**4 Oppgi navn og adresse på det arbeids-
stedet (bedriften) der du hadde inntekts-
givende arbeid lengst tid i året fra
3. nov. 1989 til 2. nov. 1990.**

Med bedrift menes fabrikk, butikk,
gårdsbruk, ligningskontor e.l.

Navn:

Gate/vei:

Poststed:

**5 Beskriv virksomheten på dette arbeids-
stedet så nøyaktig som mulig.**

Skriv f.eks. produksjon av møbler, salg
av biler, bokhandel, jordbruk, utleie av
maskiner, arkitektvirksomhet e.l.

Virksomhet:

**6 Hvilket yrke (tittel) hadde du på dette
arbeidsstedet?**

Skriv f.eks. hjemmehjelp, rørlegger, frisør,
sykepleier, rengjøringshjelp, kokk, plate-
arbeider, salgskonsulent, førskolelærer e.l.

Yrke:

**7 På hvilken måte er/var du knyttet til
arbeidsstedet du oppgav i spørsmål 4?**

- Som fast eller midlertidig ansatt
- Som selvstendig næringsdrivende (eier)
- Som familiemedlem uten fast lønn
i familiebedrift

**8 Hadde du inntektsgivende arbeid i uken
27. okt. - 2. nov. 1990?**
Se rettleidingen.

- Ja Nei

! Svarte du nei her, skal du ikke
fylle ut resten av denne siden.

**9 Hva er din vanlige/avtalte
ukentlige arbeidstid?**

- | | |
|--------------------------------------|--|
| <input type="checkbox"/> 1-9 timer | <input type="checkbox"/> 30-34 timer |
| <input type="checkbox"/> 10-19 timer | <input type="checkbox"/> 35-39 timer |
| <input type="checkbox"/> 20-29 timer | <input type="checkbox"/> 40 timer eller
mer |

**10 Hvor mange timer inntektsgivende arbeid
utførte du i uken 27. okt. - 2. nov.?**

- | | |
|--------------------------------------|--|
| <input type="checkbox"/> 1-9 timer | <input type="checkbox"/> 35-39 timer |
| <input type="checkbox"/> 10-19 timer | <input type="checkbox"/> 40 timer eller
mer |
| <input type="checkbox"/> 20-29 timer | <input type="checkbox"/> Ingen, jeg
arbeidet ikke
denne uken |
| <input type="checkbox"/> 30-34 timer | |

! Arbeidet du ikke denne uken, skal du
ikke fylle ut resten av denne siden.

**11 Hvor møtte du på arbeid i uken
27. okt. - 2. nov.?** Se rettleidingen.

Jeg møtte fast på samme arbeidssted/
adresse som jeg førte opp i spørsmål 4

Jeg møtte fast på annet sted.
Oppgi adresse

Kommune:

Gate/vei:

Poststed:

Jeg møtte på forskjellige steder
denne uken

! Møtte du på forskjellige steder denne uken,
skal du ikke fylle ut resten av denne siden.

**12 Hvor mange ganger reiste eller gikk du
fra hjemstedet til arbeidsstedet i uken
27. okt. - 2. nov.?**

Med hjemsted menes adressen i navne-
feltet øverst på skjemaet

- | | |
|--|---------------------------------|
| <input type="checkbox"/> Ingen, jeg er
bosatt på
arbeidsstedet
(arbeider
hjemme) | <input type="checkbox"/> 1 gang |
| <input type="checkbox"/> 2-3 ganger | |

Ingen, jeg var
ikke på hjem-
stedet denne uken

! Reiste du ikke denne uken, skal du
ikke fylle ut resten av denne siden.

**13 Hvor lang tid brukte du vanligvis
fra hjemstedet til arbeidsstedet
(én vei) i uken 27. okt. - 2. nov.?**

- | | |
|---------------------------------------|--|
| <input type="checkbox"/> Under 15 min | <input type="checkbox"/> 45-59 min |
| <input type="checkbox"/> 15-29 min | <input type="checkbox"/> 60-89 min |
| <input type="checkbox"/> 30-44 min | <input type="checkbox"/> 90 min eller
mer |

**14 Hvilke transportmidler brukte du vanligvis
fra hjemstedet til arbeidsstedet (én vei)
i uken 27. okt. - 2. nov.?**

Sett flere kryss hvis nødvendig.

Bil Båt

Buss Brukte sykkel,
gikk i mer enn
10 min

Tog, trikk, T-bane Annet

VIKTIG:

Bruk helst blyant eller blå/svart kulepenn



Slik:

Ikke slik:

Spørsmålene på denne siden gjelder leiligheten der oppgavegiveren er registrert bosatt 3. november 1990 ifølge Folkeregisteret, se adressen i navnefeltet på den andre siden.

1 Har andre som bor i leiligheten mottatt boligskjema? Ja Nei

Dersom det er mottatt ett boligskjema i leiligheten, fylles det ut og sendes tilbake i svarkonvolutten sammen med alle personskjemaene.

Dersom flere i leiligheten har fått boligskjema, er det bare nødvendig å svare på spørsmålene om boligen (leiligheten) på ett av dem. For hver leilighet skal det nyttes bare en svarkonvolutt. Send derfor alle skjemaene fra de bosatte i leiligheten tilbake i den samme svarkonvolutten.

2 Hvor mange rom på 6 m² eller mer er det i leiligheten? Ta ikke med kjøkken, gang, bad o.l.

1 2 3 4 5

6 7 8 9 eller flere

3 Hvor stor er leiligheten målt i kvadratmeter? Regn med alle rom til boligformål, også kjøkken, gang, bad o.l.

Under 50 m² 100-129 m²

50-59 m² 130-149 m²

60-79 m² 150-199 m²

80-99 m² 200 m² eller mer

4 Hvor stort kjøkken er det i leiligheten?

6 m² eller større Det er ikke kjøkken i leiligheten

Mindre enn 6 m²

5 Er det bad eller dusj inne i leiligheten?

Ja Nei

6 Er det vannklosett inne i leiligheten?

Ja Nei

7 Hva slags oppvarmingskilder er det i leiligheten?

Sentralvarme (radiatorer e.l.) Ovner for flytende brensel (olje, parafin e.l.)

Elektriske ovner, varmekabler e.l. Ovner for fast brensel (ved, koks e.l.)

8 Har leiligheten kjøkken, bad/dusj, wc og minst ett beboelsesrom i samme etasje?

Ja Nei

9 Hvilken etasje ligger leiligheten i? Sett flere kryss hvis leiligheten har beboelsesrom i flere etasjer.

Kjelleretasje Underetasje

1. 2. 3. 4. 5. eller høyere

10 Hva slags eie-/leieforhold er det til leiligheten? Sett bare ett kryss.

Jeg/vi eier den gjennom et borettslag eller boligaksjeselskap

Jeg/vi eier den alene eller sammen med andre

Jeg/vi leier den gjennom arbeidet (tjenestebolig)

Jeg/vi leier den for et avgrenset tidsrom

Jeg/vi leier den på andre vilkår

11 Hvor mange personbiler disponerer de som bor i leiligheten?

Ingen 1 2 3 eller flere

12 Sorterer husholdningen til vanlig avfallet sitt?

Sett bare kryss for avfallstyper som blir levert/hentet etter at de er sortert ut.

Ingen særskilt sortering. Praktisk vanskelig, mangler tilbud e.l.

Papir Maling, lakk, olje e.l.

Glass Annet avfall

Batterier

13 Hva slags hus ligger leiligheten i? Se rettledningen.

Frittliggende enebolig eller våningshus tilknyttet gårdsdrift

Hus i kjede, rekkehus, terrassehus eller vertikaldelt tomannsbolig

Horisontaldelt tomannsbolig eller annet boligbygg med mindre enn 3 etasjer

Blokk, leiegård eller annet boligbygg med 3 etasjer eller mer

Forretningsbygg, pensjonat, aldershjem, militærforlegning eller annet bygg for felleleshusholdning

14 Er det heis i huset?

Ja Nei

15 Hvor mange leiligheter er det i huset?

1 2 3 4 5

6 7 8 9 eller flere

16 Når ble huset bygd? (opprinnelig byggear)

1900 eller før 1946 - 1960

1901 - 1920 1961 - 1970

1921 - 1940 1971 - 1980

1941 - 1945 1981 - 1990

Pris kr 50,00

Publikasjonen utgis i kommisjon hos Universitetsforlaget, Oslo, og er til salgs hos alle bokhandlere.

ISBN 82-537-3315-1