

0713 SANDE



Folke- og boligtelling 1990

Sande

**FOLKE- OG BOLIGTELLING
1990**

KOMMUNEHEFTE

0713 SANDE

STATISTISK SENTRALBYRÅ
OSLO-KONGSVINGER 1992

ISBN 82-537-3500-6

EMNEGRUPPE
31 Folketellinger

ANDRE EMNEORD
Arbeidstid
Befolkning
Boliger
Grunnkretser
Husholdninger
Syssetting
Yrkesaktive

Forord

Hovedformålet med Folke- og bolig telling 1990 er å gi et bilde av befolkningen og levekårene i det norske samfunnet.

Et annet viktig formål er å gi statistikk for mindre geografiske områder som kommuner og deler av kommuner. For å dekke dette formålet gir Statistisk sentralbyrå ut et statistisk hefte for hver kommune.

Når kommuneheftene for alle kommuner i et fylke er publisert, vil det bli laget et fylkessammendrag med tabeller som svarer til dem som finnes i kommuneheftene. Når alle kommunene i landet har fått sine hefter, vil det også bli laget et sammendrag for hele landet.

Innen utgangen av 1992 vil en endelig folketellingsfil være etablert, og det blir utarbeidet et hefte som dokumenterer folketellingsprosjektet.

Resultatene fra FoB90 vil i tillegg være tilgjengelig i databaser i SSB, bl.a. Regionalstatistisk database. Det er videre planer om en spredning av folketellingsdata i tilknytning til publisering av annen statistikk fra SSB. Resultatene vil også kunne leveres på maskinlesbar form. For brukere som ønsker ytterligere bearbeiding av materialet, vil SSB utføre dette mot kostnadsdekning.

Oslo/Kongsvinger, 3. juni 1992

Svein Longva

Jan Furseth

Innhold

	Side
Tabellregister	6
Figurdel	7
Tekstdel	
1. Formål	8
2. Opplegg og gjennomføring	8
2.1. Statistikkens omfang	8
2.2. Grunnlag for statistikken	8
2.3. Datainnsamling	8
2.4. Utvalg	9
3. Feilkilder og usikkerhet ved resultatene	9
3.1. Utvalgsvarians	9
3.2. Frafall og utvalgsskjevhet	10
3.3. Innsamlings- og bearbeidingsfeil	10
4. Enheter, geografiske nivåer og kjennemerker	11
4.1. Enheter	11
4.2. Geografiske nivåer	12
4.3. Kjennemerker	13
4.3.1. Personkjennemerker	13
4.3.2. Boligkjennemerker	16
4.3.3. Husholdningskjennemerker	17
5. Merknader til tabellene	18
Tabelldel	19
Vedlegg	
Kart over grunnkretser	
Kart over tettsteder	
Personskjema	
Boligskjema	

Standardtegn i tabeller

- . Tall kan ikke forekomme
- Null
- 0,0 Mindre enn 0,5 av den brukte enheten
- : Tallet er upålitelig
- () Tallet må brukes med varsomhet

Tabellregister

	Side
1. Folkemengde ved folketellingene 1875 - 1990, etter kommunegrenser pr. 3. november 1990	19
2. Folkemengde etter kjønn, ekteskadelig status og alder. 3. november 1990	19
3. Hovedtall for utdanning. Personer 16-66 år etter yrkesaktivitet, kjønn og utdanning. 3. november 1989 - 2. november 1990	20
4. Personer 16 år og over. Hovedtall for yrkesaktivitet i året 3. november 1989 - 2. november 1990	21
5. Hovedtall for yrkesaktive i året 3. november 1989 - 2. november 1990	22
6.1. Yrkesaktive 16 år og over, etter alder og næring/yrkesfelt. 3. november 1989 - 2. november 1990	23
6.2. Yrkesaktive 16 år og over, etter kjønn/alder/arbeidstid i året og næring/yrkesfelt. 3. november 1989 - 2. november 1990	24
7.1. Yrkesaktive 16 år og over, etter arbeidstid i året og kjønn/næring/yrkesfelt. 3. november 1989 - 2. november 1990	25
7.2. Yrkesaktive 16 år og over, etter kjønn, arbeidstid i året og næring/yrkesfelt. 3. november 1989 - 2. november 1990	26
8. Hovedtall for yrkesaktive i uka 27. oktober - 2. november 1990, etter vanlig/avtalt arbeidstid	27
9.1. Yrkesaktive 16 år og over i uka 27. oktober - 2. november 1990, etter kjønn, vanlig/avtalt arbeidstid og næring	27
9.2. Yrkesaktive 16 år og over i uka 27. oktober - 2. november 1990, etter vanlig/avtalt arbeidstid, kjønn og næring/yrkesfelt	28
10. Yrkesaktive 16 år og over med fast oppmøteplass på arbeid i uka 27. oktober - 2. november 1990, etter tallet på arbeidsreiser, reisetid og yrkesfelt/oppmøteplass	29
11. Yrkesaktive 16 år og over med fast arbeidsreise i uka 27. oktober - 2. november 1990, etter reisemåte, oppmøteplass, tallet på arbeidsreiser, reisetid og etter reisemåte, kjønn og alder	30
12. Boliger og bosatte. Hustype, tallet på rom, kjøkken. 3. november 1990	31
13. Boliger, rom og bosatte, etter hustype. 3. november 1990	31
14. Boliger etter eieform og areal. Rom og bosatte, etter eieform. 3. november 1990	31
15. Boliger etter tallet på rom og tallet på bosatte. 3. november 1990	32
16. Boliger etter husets byggeår og hustype/eieform/oppvarmingskilde. Bosatte og rom, etter husets byggeår. 3. november 1990	32
17.1. Boliger etter sanitærutstyr og størrelse. 3. november 1990	33
17.2. Boliger og bosatte. Sanitærutstyr/byggeår, størrelse og tilgjengelighet. 3. november 1990	33
18. Boliger etter standardindikatorer. Bosatte etter alder og standardindikatorer. 3. november 1990	34
19. Husholdninger, familier og personer, etter type husholdning. Husholdninger etter type husholdning og tallet på familier i husholdningen/yrkesaktivitet i husholdningen/eieform/tallet på rom i boligen og kjøkken. 3. november 1990	35
20. Husholdninger, familier og personer, etter husholdningsstørrelse/type husholdning. Absolutte tall og prosent. 3. november 1990	36
21. Husholdninger etter type husholdning og disponering av personbil/avfallssortering. 3. november 1990	37
24. Barn 0-17 år etter alder, familietype og mors/fars yrkesaktivitet i uka 27. oktober - 2. november 1990	37
25. Personer 67 år og over i privathusholdning. Alder, tallet på personer i husholdningen og indikatorer for boligstandard. 3. november 1990	38
26. Folkemengde etter alder, kjønn og type bostedsstrøk/grunnkrets. 3. november 1990	39
27.1. Yrkesaktive 16 år og over, etter næring, kjønn og type bostedsstrøk/delområde. 3. november 1989 - 2. november 1990	41
27.2. Yrkesaktive 16 år og over, etter næring, kjønn og type bostedsstrøk/grunnkrets. 3. november 1989 - 2. november 1990	42
28. Privathusholdninger. Utvalgte kjennetegn for boligstandard, og disponering av personbil. Bostedsstrøk/grunnkrets. 3. november 1990	44

Figur 1. Yrkesaktive 16 år og over, etter næring. Prosent. 1980 og 1990

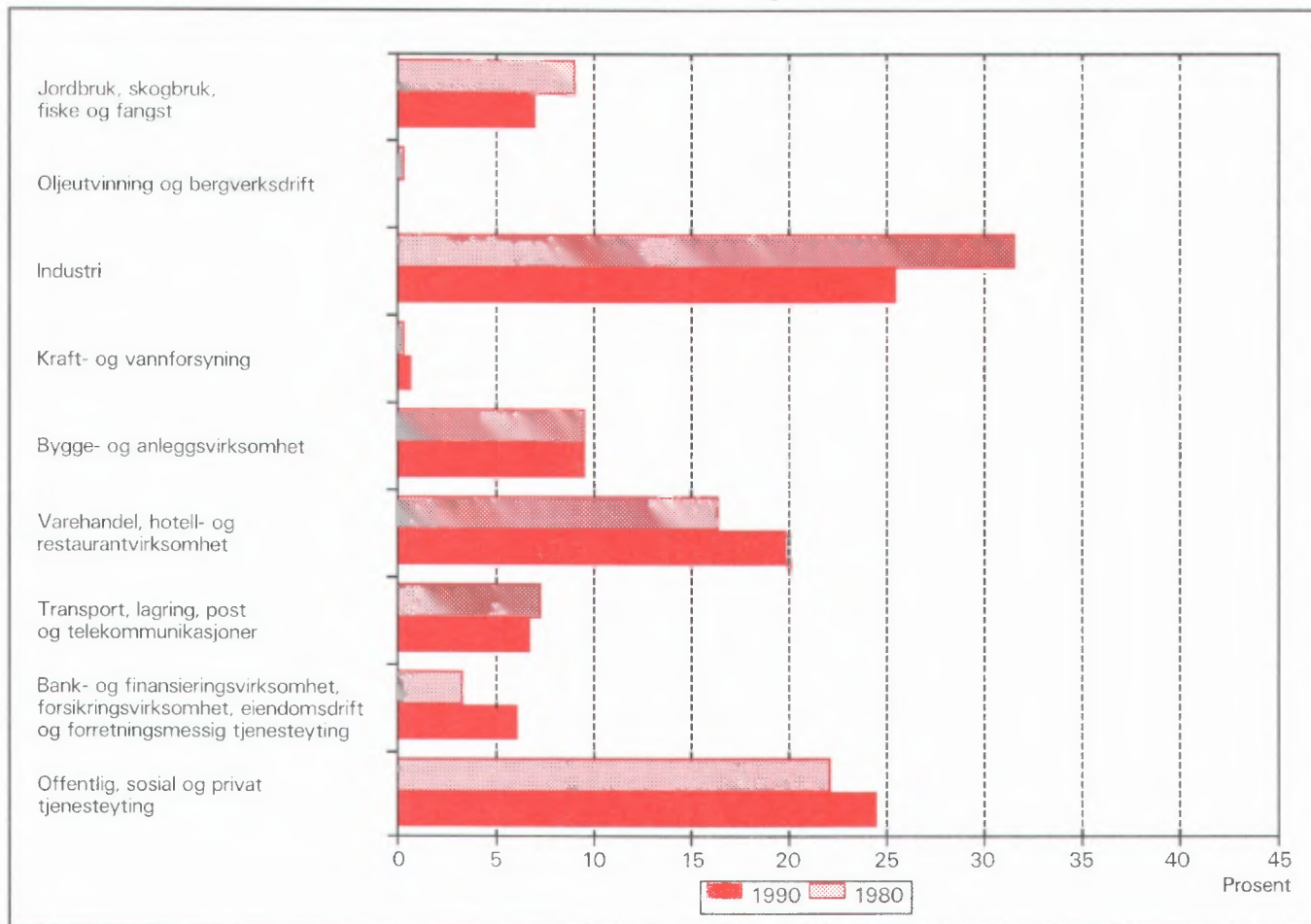

Figur 2. Hovedtall for boligstandard og disponering av bil. Prosent. 1980 og 1990

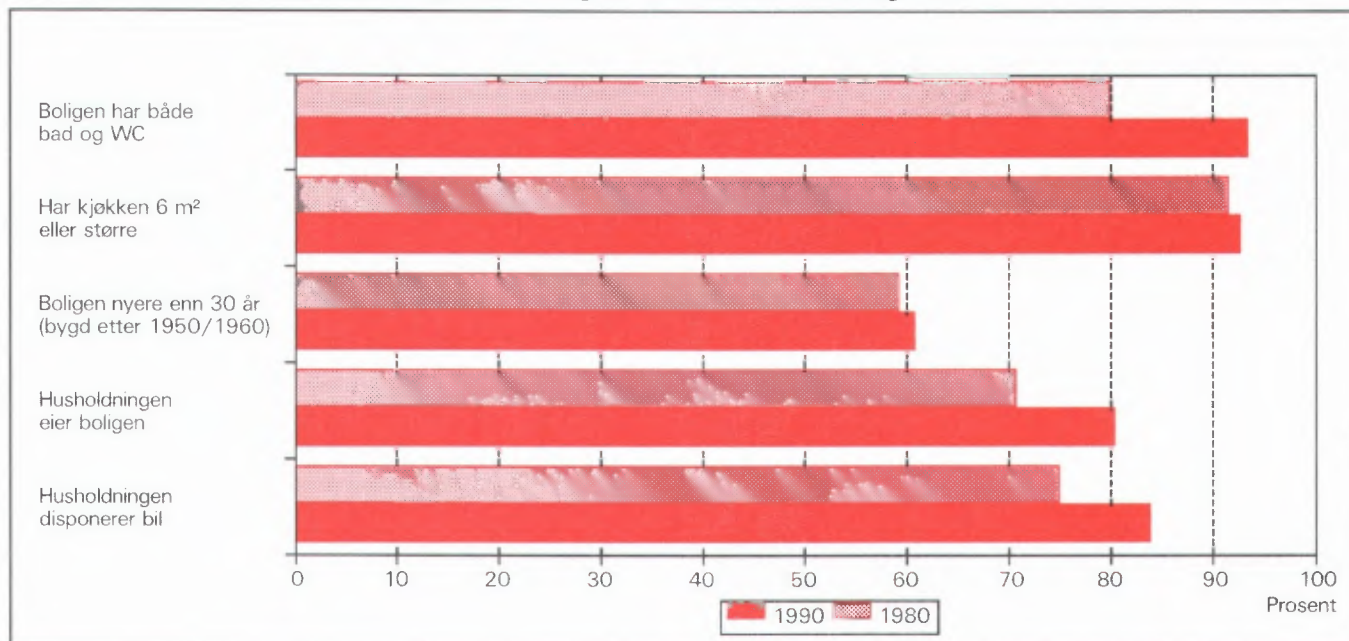

1. Formål

Hovedformålet med Folke- og bolig telling 1990 (FoB90) er å gi et bilde av befolkningen og levekårene i det norske samfunnet. Moderne folketellinger legger stor vekt på å se opplysninger om boliger og boforhold, sysselsetting og yrke, utdannings- og inntektsforhold, arbeidsreiser mv. i sammenheng.

Formålet med denne publikasjonen er å gi en beskrivelse av hver kommune, og av områder som er mindre enn kommune (delområder, kretser, tettsteder).

2. Opplegg og gjennomføring

2.1. Statistikkens omfang

FoB90 omfatter alle personer (også utenlandske statsborgere) som var registrert bosatt i Norge på tellingstidspunktet 3. november 1990, ifølge forskriftene om føringen og ordningen av folkeregistrene.

Boligtellingen har med privatboliger (leiligheter) der minst én person var registrert bosatt 3. november 1990.

Tellingen omfatter *ikke* boliger som var ubebodd eller som var bebodd av bare midlertidig tilstedeværende (f.eks. ugifte personer som oppholdt seg utenom foreldrehjemmet på grunn av skolegang). Det er heller ikke hentet inn opplysninger om boligen for forpleide i aldershjem, pleiehjem, barnehjem og andre fellesinstitusjoner.

Enheten *hus* er ikke med i tellingen, men det blir gitt enkelte opplysninger om det huset boligen ligger i.

2.2. Grunnlag for statistikken

I kommuner med 6 000 eller flere innbyggere er grunnlaget for statistikken opplysninger fra ulike statistiske og administrative registre og skjemaopplysninger fra et utvalg av befolkningen 16 år og over (født i 1974 eller tidligere). Slike kommuner blir heretter omtalt som utvalgskommuner.

I kommuner med færre enn 6 000 innbyggere er det gjennomført fullstendig telling også for skjemadelen. (Fulltellingskommuner.)

Kommuner med 6 000 eller flere innbyggere som ønsket at det skulle utarbeides statistikk på grunnlag av skjemaopplysninger fra alle bosatte i kommunen,

fikk dette utført av SSB mot at kommunen selv betalte SSB merkostnadene. Sju kommuner fikk gjennomført slik telling (Stryn, Sula, Vestnes, Oppdal, Stjørdal, Brønnøy og Vestvågøy).

De viktigste kjennemerkene som hentes direkte fra register, er kjønn, alder, andre demografiske kjennemerker og utdanning.

Det er laget et eget informasjonshefte som bl.a. beskriver bakgrunn, metode, faglig innhold og bearbeidingsopplegg for tellingen. Heftet kan en få ved å henvende seg til SSB, Folketellingsprosjektet.

Det er Finansdepartementet som har vedtatt at Statistisk sentralbyrå skal gjennomføre en folke- og bolig telling i 1990. Vedtaket har hjemmel i lov om offisiell statistikk og Statistisk sentralbyrå av 16. juni 1989 nr. 54 (statistikkloven). Stortinget har bevilget midler til gjennomføringen av tellingen.

Kostnadene ved å gjennomføre tellingen på denne måten er 60 millioner kroner. Dette er 40 millioner mindre enn om hele befolkningen 16 år og over skulle ha svart på spørreskjema.

2.3. Datainnsamling

Folketellingsskjemaene ble sendt i posten direkte til hver enkelt oppgavegiver. Navn og adresse ble påført skjemaet på forhånd på grunnlag av opplysninger fra Det sentrale personregister (DSP).

I utvalgskommunene fikk alle uttrukne personer en person-/boligblankett, rettleiding, informasjon samt svarkonvolutt. Oppgavegiver svarte på spørsmål om seg selv og om boligen/husholdningen vedkommende bodde i. Blankettens boligside inneholdt også en navneliste over de personer 16 år og over som tilhørte samme familie som oppgavegiver. Oppgavegiver supplerte navnelisten med eventuelle andre personer som var registrert bosatt i boligen (leiligheten) og svarte på spørsmål om yrkesaktivitet til personene på listen. Opplysningene er nyttet i arbeidet med sammensetningen til bolighusholdninger (se nedenfor) og til å gi ulike egenskaper ved husholdningen, blant annet "tallet på yrkesaktive".

I fulltellingskommunene fikk alle personer som var 16 år og eldre et personskjema med rettleiding og informasjon. I tillegg fikk den eldste i hver familie et boligskjema og en svarkonvolutt. Utfylte skjema fra alle oppgavegivere i boligen ble sendt samlet tilbake i svarkonvolutten. Der det bodde flere familier i samme bolig, ble det bare brukt én svarkonvolutt og

bare ett boligskjema ble fylt ut. Innsamlingsmetoden gav derfor grunnlag for å danne husholdninger.

Personer som ikke hadde sendt inn folketellings-skjema til rett tid, fikk tilsendt inntil to adresserte purringer.

2.4 Utvalg

Utvalget er trukket på personnivå og på en slik måte at utvalget er representativt med hensyn til kjønn og alder.

Siden person utgjorde trekkegrunlaget i utvalgskommunene, og det for hver person er etablert en bolig/husholdningsenhet, er utvalget av boliger nær fordoblet i forhold til et utvalg av boliger/husholdninger direkte.

Utvalgsprosenten varierte med kommunestørrelsen:

Kommunestørrelse	Utvalgsprosent
6 000 - 7 999 innbyggere	20,0
8 000 - 9 999 "	14,3
10 000 - 49 999 "	10,0
50 000 innbyggere og over	8,3

På dette viset vil alle utvalgskommuner få om lag den samme kommunestatistikken.

Resultater som bygger på et utvalg av befolkningen, har en viss usikkerhet. Dette gjelder særlig for små befolkningsgrupper, eksempelvis for yrkesgrupper med få utøvere eller for små geografiske områder. SSB har utviklet og tatt i bruk en ny statistisk metode som gjør det mulig å utnytte administrative data i statistikkproduksjonen, selv om kvaliteten i registrene ikke er slik at de alene er gode nok for dette formålet.

Tabell 1. Relativt standardavvik for persontallene, etter utvalgsprosent og beregnet tall på personer i tabellen (cellestørrelse). Prosent

Utvalgsprosent	Beregnet tall på personer								
	50	100	500	1 000	5 000	10 000	25 000	100 000	200 000
8,3	47,0	33,2	14,9	10,5	4,7	3,3	2,0	0,9	0,5
10,0	42,4	30,0	13,3	9,4	4,0	2,7	1,3	.	.
14,3	34,5	24,4	10,7	7,3	2,4
20,0	28,2	19,9	8,7	5,9	1,7

Anslagene i tabell 1 vil i noen tilfeller overestimere det relative standardavviket. Spesielt gjelder dette kjennemerkene yrkesaktivitet og næring hvor vi omtrent kan redusere det relative standardavviket med

Metoden går ut på å sammenligne på individnivå opplysninger gitt i skjemaet med opplysninger i registret. Med grunnlag i dette doble sett av opplysninger om det samme kjennemerket for personene i utvalget, er det laget justeringsfaktorer som er nyttet i arbeidet med de statistiske tabellene. Denne metoden som kombinerer opplysninger fra skjema og registre, har sikret tall med tilnærmet halvert usikkerhet i forhold til tilsvarende utvalgsdata alene, for kjennemerkene yrkesaktivitet og næring. Usikkerheten er omtalt under punkt 3 nedenfor.

3. Feilkilder og usikkerhet ved resultatene

3.1 Utvalgsvarians

Når en bygger på opplysninger om bare en del av befolkningen, får en usikkerhet i resultatene. Standardavviket er et mål på denne usikkerheten. Størrelsen på standardavviket avhenger blant annet av tallet på observasjoner i undersøkelsen. Jo flere observasjoner, desto mindre standardavvik og dermed mindre usikkerhet.

Iblant brukes også relativt standardavvik som mål på usikkerhet. Med det menes forholdet mellom standardavviket og det beregnede tallet, målt i prosent. SSB har ikke foretatt spesielle beregninger av denne usikkerheten for tallene i hver enkelt kommune. I tabell 1 har vi anslått noen relative standardavvik for de forskjellige utvalgsprosentene, etter størrelsen på det beregnede tallet når person er enhet.

en faktor på 0,6. Dette skyldes bruk av registerdata i statistikkproduksjonen (se avsnitt 2.4).

Tabell 2 viser tilsvarende relative standardavvik når bolig eller husholdning er enhet.

Tabell 2. Relativt standardavvik for bolig- og husholdningstallene, etter utvalgsprosent og beregnet tall på boliger/husholdninger i tabellen (cellestørrelse). Prosent

Utvalgsprosent	Beregnet tall på boliger/husholdninger								
	25	50	100	500	1 000	5 000	10 000	25 000	100 000
8,3	46,2	32,7	23,1	10,3	7,3	3,2	2,3	1,4	0,5
10,0	41,3	29,2	20,6	9,1	6,4	2,6	1,6	0,3	.
14,3	32,7	23,1	16,2	7,0	4,7	0,9	.	.	.
20,0	25,5	18,0	12,7	5,5	3,7	0,7	.	.	.

For kjennemerkene antall personer i husholdningen og antall barn i husholdningen vil det relative standardavviket være en god del mindre. Dette skyldes at opplysninger om familietilknytning i personregisteret er nyttet ved oppblåsing av tallene.

For å illustrere usikkerheten kan vi bruke et *intervall* for å angi nivået på *den sanne verdi* av en beregnet størrelse, det vil si den verdien vi ville ha fått om vi hadde foretatt en totaltelling i stedet for en utvalgsundersøkelse. Slike intervaller kalles konfidensintervaller dersom de er konstruert på en spesiell måte. I denne sammenheng kan vi bruke følgende metode: La M være den beregnede størrelse, og la S være et anslag for standardavviket til M . Konfidensintervallet blir da intervallet med grenser $(M - 2S)$ og $(M + 2S)$. Denne metoden vil med omtrent 95 prosent sannsynlighet gi et intervall som inneholder den sanne verdi. Med andre ord vil høyst 5 prosent av tallene ha en feil på mer enn 2 ganger standardavviket.

Følgende eksempel illustrerer hvordan vi kan bruke tabell 2 til å finne konfidensintervaller.

Vi har beregnet et tall på 1 000 boliger i en 20 prosent utvalgskommune. Det relative standardavviket er 3,7 prosent slik at standardavviket blir

$$1\,000 \cdot 0,037 = 37$$

Det betyr at det riktige tallet med 95 prosent sannsynlighet ligger i intervallet med grenser

$$(1\,000 - 2 \cdot 37) \text{ og } (1\,000 + 2 \cdot 37)$$

altså er intervallet

$$(926, 1\,074)$$

I heftene for utvalgskommunene har vi valgt å bruke en treleddet publiseringsstrategi.

1. Tall med relativt standardavvik under 20 prosent publiseres direkte.
2. Ved relative standardavvik mellom 20 og 30 prosent, settes tallet i parentes. Med dette mener vi at det kan forsvares å oppgi tallet, men at det må brukes med varsomhet.
3. Tall med relativt standardavvik på 30 prosent og over har vi undertrykt ved å sette kolon i stedet for tallet. Selv om det er mulig å regne seg fram til det undertrykte tallet, vil vi ikke anbefale en slik framgangsmåte fordi tallet er for upålitelig.

3.2 Frafall og utvalgsskjevhet

I alt var det 968 030 oppgavepliktige personer ved tellingen. Av disse var det 12 584 personer som ikke returnerte skjemaet. Dette betyr at svarprosenten i folketellingen er på 98,7 for landet under ett. For de enkelte kommuner varierer svarprosenten mellom 100 og 95. Dessuten er det noe frafall på de enkelte spørsmålene. Frafallet kan føre til skjevheter siden en har brukt de som har svart til å beregne verdier for manglende opplysninger. Størrelsen på skjevheten vil imidlertid være rimelig akseptabel siden svarprosenten er så høy.

3.3 Innsamlings- og bearbeidingsfeil

Under gjennomføring og bearbeiding av en statistisk undersøkelse vil det alltid kunne oppstå feil som kan gi utslag i resultatene. Dette gjelder både ved totaltellinger og når resultatene er basert på et utvalg.

De fleste feilene oppstår vanligvis under oppgaveinnhentingen og skyldes uriktige svar eller mangelfullt utfylte skjemaer. Under bearbeidingen kan det oppstå feil når opplysninger blir kodet, i vårt tilfelle spesielt opplysningene om næring og yrke.

SSB har ikke kontaktet oppgavegiver dersom det

ble funnet feil eller mangler ved utfyllingen. Materialet har imidlertid gjennomgått omfattende maskinelle kontroll- og opprettingsrutiner. For kjennemerker med uoppgitt svar er det beregnet et mest mulig sannsynlig svar på grunnlag av de øvrige opplysninger personen har gitt og ut fra svarene fra andre oppgavegivere.

Kontroll- og opprettingsrutinene vil være nærmere beskrevet i publikasjonen som dokumenterer FoB90-prosjektet. Publikasjonen vil foreligge i løpet av 1992.

SSB gjennomfører en kvalitetsundersøkelse i samarbeid med folketellingen. Undersøkelsen tar sikte på å kontrollere kvaliteten av husholdningssammensetningen i folketellingen. Videre skal en vurdere eventuelle konsekvenser for statistikken av å nytte regelverket i folkeregisterloven som grunnlag for en geografisk plassering av befolkningen. Resultatene ventes å foreligge i 1992.

4. Enheter, geografiske nivåer og kjennemerker

Når ikke annet er nevnt, gjelder opplysningene situasjonen 3. november 1990.

4.1. Enheter

Person

Tellingen omfatter alle personer som ifølge folkeregisteret er registrert bosatt i Norge på tellingsdagen 3. november 1990. Hvem som skal regnes som bosatt og hvor de skal ha adresse, går fram av forskrifter om føringen og ordningen av folkeregistrene.

Bosatte

Med bosatte menes personer bosatt i privathusholdninger. Tallet på *bosatte i alt* vil derfor være mindre enn tallet på *personer i alt* i kommunen (folkemengde).

Barn

I tabellene 19-21 og 24 omfatter begrepet *Barn* ugifte hjemmeboende barn under 18 år som er registrert bosatt i familien til minst én av foreldrene eller andre foresatte. Eldre barn som bor hjemme, er ikke regnet som barn etter denne definisjonen.

Familie

Som familie regner vi:

- ektepar og eventuelle ugifte hjemmeboende barn uansett barnets alder
- mor/far med ugifte hjemmeboende barn uansett barnets alder
- hver enkelt person som ikke hører med i gruppene over (enslig)

Et familienummer inngår som kjennemerke for hver person i Det sentrale personregister. Grupperingen til familie i tellingen er gjort med utgangspunkt i dette familienummeret.

Alle i en familie i tellingen må være registrert bosatt på samme adresse (samme kommune og poststed), og de kan bare inngå i én husholdning. Personer, f.eks. ektefeller, som etter denne regelen er plassert på hvert sitt sted, er ikke gruppert til samme familie i tellingen, selv om de har likt familienummer i Det sentrale personregister.

Barn som har gått ut av familien fordi de har fått egne barn, har meldt flytting og/eller inngått ekteskap, blir aldri regnet til foreldrenes familie på et senere tidspunkt. Når f.eks. et ektepar bor sammen med et skilt barn, danner ektefellene og barnet hver sin familie.

En familie kan aldri bestå av mer enn to generasjoner.

Ugifte søsken som bor sammen i en bolig der ingen av foreldrene er bosatt, blir regnet som hver sin énpersonfamilie.

Personer med ukjent bosted eller familienummer blir regnet som enslige (énpersonfamilier).

I et samboerpar utgjør hver av samboerne sin egen familie sammen med egne barn. Felles barn er med i familien til én av foreldrene.

Husholdning

Til samme husholdning regnes personer som er registrert bosatt i samme bolig. En slik husholdning blir kalt *bolighusholdning*. Husholdninger kan bestå av én eller flere familier. Sammensetningen til bolighusholdninger har hovedsakelig skjedd ut fra opplysninger gitt på boligskjemaet (navnelisten) og ut fra innsendingsmåten (felles retur). Selv om Det sentrale personregister ikke gir oversikt over hvem som bor sammen i den enkelte bolig, er adresseopplysningene

i registeret nyttet som et supplement i arbeidet med husholdningene.

I tellingen blir det skilt mellom privat- og felleshusholdning.

Gruppen *Privathusholdning* omfatter personer som er registrert bosatt i samme privatbolig. Siden alle opplysninger om husholdninger i tellingen er knyttet til denne typen, er tallet på husholdninger i alt derfor lik tallet på privathusholdninger.

Til *Felleshusholdning* er regnet beboere (forpleide) som er registrert bosatt i aldershjem, pleiehjem, barnehjem o.l. Tilsatte som er bosatt i/ved felleshusholdningen, er alltid regnet som bosatte i privathusholdning. Det samme gjelder militært personell som er registrert bosatt i forlegningen. I utvalgskommuner er bare personer 67 år og over regnet som bosatte i felleshusholdninger.

Folketellingene gir ikke statistikk over felleshusholdninger. Det er hovedsakelig fordi personer som oppholder seg på institusjon, men som er registrert bosatt hjemme, tilhører privathusholdningen de er registrert i. En statistikk på dette grunnlaget ville derfor gi et misvisende bilde.

Bolig (leilighet)

En bolig er ett eller flere rom som er bygd eller ombygd til helårs privatbolig for en eller flere personer. Det må være adkomst til rommet/rommene uten at en må gå gjennom en annen bolig. I tabellene brukes for enkelthets skyld *bolig* i stedet for privatbolig.

En bolig er da f.eks. rekkehusleilighet, leilighet i tomannsbolig, leilighet i leiegård, blokkleilighet og hybelleilighet. Enebolig er også leilighet.

En hybel i privathus er en bolig dersom den har egen inngang. I hybelhus regnes hver hybel som egen bolig, også der rom som f.eks. kjøkken og bad er felles. Leiligheter og hybler som disponeres av privathusholdninger i sykehus, institusjoner, militærforlegninger o.l., regnes alltid som egen bolig.

I noen tilfeller kan en bolig omfatte mer enn en leilighet. Det gjelder når personer i samme familie (f.eks. ugifte barn) bor i egen leilighet (f.eks. hybel-leilighet) på samme adresse som resten av familien. I slike tilfeller består boligen av alle leilighetene familiemedlemmene bruker.

Fordi begrepet bolighusholdning blir brukt, blir tallet på boliger det samme som tallet på privathusholdninger i tellingen.

Det er ikke innhentet oppgaver for boliger der ingen er registrert bosatt (se avsnitt 2.1).

Hus er ikke egen enhet i tellingen, men boligkjennemerkene omfatter enkelte opplysninger om huset boligen ligger i.

4.2. Geografiske nivåer

Grunnkrets, delområde

Grunnkretsene er utformet slik at de skal være stabile over en rimelig tidsperiode. De består av et sammenhengende geografisk område, og har mest mulig ensartet natur, næringsgrunnlag, kommunikasjonsforhold og bebyggelse. Folkemengde og areal bør ikke variere for sterkt. Visse variasjoner i befolkningsgrunnlaget vil likevel forekomme - en krets i spredtbygde strøk kan ha under 100 innbyggere, mens de tetttest utbygde byområdene kan ha over 1 000.

Fordi kretsen skal være stabil, er den ikke knyttet opp til tettstedsavgrensingen. En krets kan derfor inneholde både tett og spredt bebyggelse.

Det er ikke stilt krav om at grunnkretsgrensene skal falle sammen med grensene for kirkesogn, skole- eller valgkrets.

Landet er delt inn i om lag 13 600 grunnkretser.

Grunnkretsene er gruppert sammen til *delområder* (bydeler/bygdelag). Et delområde består vanligvis av 1 000 - 3 000 personer i spredtbygde strøk og 3 000 - 5 000 i tettbygde. I alt er det om lag 1 550 delområder i landet.

Alle adressene i landet er gitt kode for grunnkrets og delområde. Kodene er en del av datagrunnlaget i Det sentrale personregister. Grunnkretsinndelingen i FoB90 er sammenlignbar med FoB80. I visse tilfeller (ved kretsdelinger i perioden) må sammenligningen skje med utgangspunkt i grupper av 1990 kretser.

Kart over grunnkretser og delområder er med som vedlegg til heftet.

Kommune

Den enkelte person er i tellingen regnet å ha sitt bosted i den kommune og i den bolig hvor vedkommende var registrert som bosatt i Folkeregisteret 3. november 1990.

Hovedregelen er at en person skal registreres som bosatt der han eller hun tar sin døgnhvile. De viktigste unntakene fra denne hovedregelen gjelder:

- Ugifte personer som pga. studier, skolegang eller verneplikts-/siviltjeneste oppholder seg utenom foreldrenes/forsørgers bolig. De skal være registrert i foreldrenes/forsørgers bolig.
- Gifte personer som mesteparten av tiden må bo borte fra hjemmet pga. arbeid, studier, verneplikts-/siviltjeneste (f.eks. yrkesaktive som er ukependlere). De skal være registrert i ektefellenes felles bolig.
- Personer som er innlagt på sykehus eller anbrakt i fengsel, arbeidsanstalt e.l. De skal være registrert der de var bosatt før innleggelsen/anbringelsen.

Personer som ikke kan henføres til en bestemt bolig/adresse, er regnet med i den kommunen der de sist hadde fast bosted. I fordelingene etter type bostedsstrøk, delområde og grunnkrets er de regnet med blant *Uoppgitt*.

Det er ikke innhentet opplysninger om midlertidig bosted. Folketellingen gir derfor ikke oppgaver over den tilstedeværende befolkningen.

Tettsted

For at en hussamling skal regnes som tettsted, må det bo minst 200 personer der, og avstanden mellom husene må normalt ikke overstige 50 meter. Det er tillatt med skjønnsmessige avvik for områder som ikke skal eller kan bebygges. Dette kan f.eks. være parker, idrettsanlegg, industriområder, eller naturlige hindringer som elver eller dyrkbare områder. Hussamlinger som naturlig hører med til tettstedet, tas med inntil en avstand på 400 meter fra tettstedskjernen.

Tettstedsavgrensingen er uavhengig av grunnkretsinnndelingen, og kan også gå på tvers av kommuneinnndelingen.

Kart over tettstedene i kommunen er med som vedlegg til heftet.

Tall for hvert enkelt tettsted er gitt i tabellene 26-28, under *Tettbygde strøk*.

4.3. Kjennemerker

4.3.1. Personkjennemerker

Alder

I fordelingen etter alder er den enkelte person gruppert etter alder pr. 31. desember 1990. (Alder = 1990

minus fødselsår.)

Arbeidsreiser - generelt

Arbeidsreiseopplysningene omfatter oppmøteplass, tallet på arbeidsreiser, reisetid og reisemåte (se dette). Kjennemerkene gjelder personer 16 år og over som *utførte* inntektsgivende arbeid i tellingsuka fra 27. oktober til 2. november og som hadde en *fast* oppmøteplass. Arbeidsreiseopplysningene gjelder reisen fra hjemstedet (registrert bosted) til arbeidsstedet.

Det ble lagt spesiell vekt på utformingen av arbeidsreisespørsmålene. Både i spørsmålsteksten og rettledningen ble det forklart at *hjemstedet* er den boligadressen som vedkommende var registrert bosatt på ifølge Folkeregisteret 3. november 1990.

Arbeidsreiser - tallet på

Tallet på arbeidsreiser er det antall ganger oppgave-giver reiste *fra* hjemstedet *til* arbeidsstedet (én veg) i tellingsuka. Med *Hjemsted* menes alltid den boligadresse vedkommende er registrert bosatt på. For personer som bodde midlertidig på f.eks. hybel eller brakke denne uka, er reisen mellom hybel/brakke og arbeidssted ikke tatt med. Personer som arbeidet hjemme (f.eks. bønder), er gruppert til *reiste ikke*. Det samme gjelder personer som ikke var på hjemstedet i løpet av tellingsuka.

Arbeidstid

Tellingen har opplysninger om arbeidstid både i året (12-månedersperioden), og i tellingsuka fra 27. oktober - 2. november 1990. For uka er det dessuten skilt mellom vanlig/avtalt og faktisk arbeidstid.

Arbeidstid i året

Årlig arbeidstid er i FoB90 oppgitt som det samlede tallet på hele måneder vedkommende hadde arbeid, heltid og/eller deltid, i alle arbeidsforhold. Som heltid er regnet samlet arbeidstid på 30 timer eller mer i uka, noe som svarer til 120 timer eller mer over en 4-ukersperiode. Fravær er ikke trukket fra. Summen av måneder med heltids- og deltidsarbeid kan ikke overstige 12.

Arbeidstid i uka (vanlig/avtalt)

Den avtalte ukentlige arbeidstidstiden er oppgitt i timeverk og viser det timetallet den yrkesaktive har avtale om. For yrkesaktive som ikke hadde inngått avtale om en bestemt arbeidstid, gjelder oppgaven den gjennomsnittlige arbeidstiden. Det samme gjelder for personer med varierende arbeidstid eller for dem som

har skiftarbeid kombinert med friperioder. Faste forberedelser ut over ordinær arbeidstid er inkludert (lærere). Arbeidstid i flere arbeidsforhold skulle summeres. Betalt fravær er ikke trukket fra, mens tilfeldig merarbeid (sesongvariasjoner, overtid) derimot ikke er lagt til.

Arbeidstid i uka (utført)

Faktisk utført arbeidstid er oppgitt i timeverk. Overtid og annet ekstraarbeid er inkludert, men begrepet omfatter ikke fravær som skyldtes sykdom, ferie, permisjon med lønn o.l. Personer som ikke var på arbeid i tellingsuka, f.eks. på grunn av skift- eller turnusfridager, utførte ikke inntektsgivende arbeid denne uka.

Bosted

Se *Kommune* i avsnitt 4.2.

Bostedsstrøk (tettbygd - spredtbygd)

Se *Tettsted* i avsnitt 4.2.

Ekteskapelig status

Det er brukt fire hovedgrupperinger etter ekteskapelig status, nemlig ugifte, gifte, enker/enkemenn og separerte/skilte. Ekteskapelig status beskriver den formelle situasjonen, ikke faktiske samlivsforhold (samboere).

Familietype

Under omtalen av enheten *familie* (avsnitt 4.1 ovenfor) er det gjort rede for hvem som skal regnes til samme familie. På grunnlag av hvilke personer som inngår i familien og hva for ekteskapelig status de har, blir familiene inndelt i typer, slik:

Enslig	énpersonfamilie
Ektepar uten barn	familien inneholder et ektepar, men ingen ugifte, hjemmeboende barn.
Ektepar med barn	familien inneholder et ektepar, og parets ugifte, hjemmeboende barn uansett alder.
Mor/far med barn	familien inneholder mor eller far og deres ugifte, hjemmeboende barn uansett barnets alder.

Familietyperen baserer seg på den formelle ekteskapelige statusen til personene i familien. I et sam-

boerpar utgjør hver av samboerne derfor sin egen familie.

Heltid/deltid

En person kommer i gruppa heltidsarbeid når summen av avtalt/vanlig arbeidstid i alle arbeidsforhold er 30 timer eller mer i uka (120 timer eller mer over en 4-ukersperiode).

Næring

Yrkesaktive personer 16 år og over er gruppert etter næring ut fra opplysninger om 12-månedersperioden. Kjennemerket er knyttet til det arbeidsforholdet som hadde lengst varighet. Det er ikke innhentet særskilte oppgaver om næring for tellingsuka fra 27. oktober til 2. november.

Næringsgrupperingen er foretatt etter 1983-utgaven av Standard for næringsgruppering (Standarder for norsk statistikk 2). Standarden er et fem-sifret pyramidisk system der hvert siffer angir et grupperingsnivå.

FoB80 ble gruppert etter den forrige utgaven av næringsstandard (utgitt i 1978). De viktigste endringene fra denne utgaven finnes under Detaljhandel. Standardendringene har ingen betydning for sammenlignbarheten med forrige telling for næring på 1-sifret nivå.

Næringsgrupperingen kan etter mindre modifikasjoner på tabellnivå sammenlignes med International Standard Industrial Classification of all Economic Activities (ISIC) av 1968.

FN vedtok en ny versjon av ISIC i 1989. Den nye versjonen vil etter hvert bli innarbeidet i næringsstandard i de fleste land i Europa. Når den nye standarden blir innført i Norge, vil folketellingsmaterialet få næringskoder etter ISIC -89 i tillegg til de nåværende.

Oppmøteplass på arbeid

Oppmøteplassen er det stedet hvor oppgavegiver møtte fram ved arbeidshagens start. Grupperingskriterium er kommune. Personer som møtte på ulike steder, var til sjøs e.l., har ikke fast oppmøteplass.

Reisemåte til arbeidet

Reisemåten gjelder de transportmidlene vedkommende til vanlig brukte på arbeidsreisen (én veg).

Reisetid til arbeidet

Reisetiden er tiden det tar å komme fra hjemstedet (registrert boligadresse) til arbeidsstedet (én veg). I reisetiden er gangtid og ventetid under reisen regnet

med. Det samme gjelder faste gjøremål, f.eks. å bringe barn til barnehage. Tilfeldige gjøremål og forsinkelser inngår derimot ikke.

For pendlere som bodde midlertidig utenfor hjemmet (hybel, brakke), er reisetiden regnet fra hjemstedet og fram til arbeidsstedet.

Spredtbygd/tettbygd strøk

Se *Tettsted* i avsnitt 4.2.

Utdanning

Utdanningsopplysningene i publikasjonen er hentet fra datafil over befolkningens høyeste utdanning pr. 1. oktober 1990, såkalt omkodet utgave (grupperingen av grunnleggende fagutdanning fullført før skoleåret 1972/73 er også basert på 9-årig grunnskole og plassert på klassesertrinn 10, nivå 3).

Opplysningene om utdanning fullført i utlandet etter 1. november 1980 er noe mangelfulle i data-materialet. Dette gjelder blant annet utdanning fullført av nordmenn som har studert i utlandet. Utdanningsopplysninger om de fleste innvandrere til Norge etter 1980 er tilført datamaterialet for utvalgskommuner fra en egen spørreundersøkelse blant personer født i utlandet.

Fra og med 1987 blir det i all utdanningsstatistikk fra SSB brukt 6-sifrede utdanningskoder, etter Standard for utdanningsgruppering - Revidert 1989 (Standarder for norsk statistikk 7). Standarden er bygd opp som et pyramidisk klassifikasjonssystem. Utdanningene er først ordnet i grove grupper etter (samlet) varighet ved normal studieprogresjon. Gruppene kalles *utdanningsnivåer*. Innenfor hvert nivå er utdanningene delt opp etter *fagfelt* og *faggrupper*. En del utdanninger som tidligere var plassert på for lavt nivå, har skiftet nivå ved overgang til revidert standard. De største gruppene er ingeniør- og helsefagutdanninger.

Resultatene fra utdanningsstatistikken blir nå presentert etter omkodet utdanningskode (se ovenfor), mens folketellingen i 1980 er basert på uomkodet versjon av den gamle standarden. Derfor er ikke resultatene fra de to tellingene sammenlignbare. SSB kan lage sammenlignbar statistikk på *grovt* nivå (grupper av utdanningsnivåer) ved å dele inn FoB80 etter ny standard og kode om all grunnleggende fagutdanning til 9 år. Slik statistikk må utføres som betalt oppdrag.

Yrke

Yrkesaktive personer 16 år og over er gruppert etter yrke ut fra opplysninger om 12-månedersperioden. Kjennemerket er knyttet til det arbeidsforholdet som hadde lengst varighet. Det er ikke innhentet særskilte oppgaver om yrke for tellingsuka fra 27. oktober til 2. november.

Grunnlaget for yrkesgrupperingen er Standard for yrkesgruppering i offentlig norsk statistikk (utgitt av Arbeidsdirektoratet i 1965). Standarden blir ofte omtalt som NYK (Nordisk yrkesklassifisering). Til folketellingen i 1980 ble standarden ajourført av SSB ved at nye yrkesbetegnelser ble plassert inn på sitt riktige sted i systemet, en del yrkesgrupper ble slått sammen og noen ble splittet i flere grupper. Etter 1980 har SSB fortsatt ajourføringen med nye yrkesbetegnelser.

Yrke i folketellingen er kodet med tre av standardens i alt fem siffer.

Yrke er kodet på samme måte og etter samme standard både i FoB80 og FoB90, slik at det er mulig å sammenligne yrkesstatistikk mellom de to tellingene.

NYK og dermed tellingen er bare i begrenset grad sammenlignbar med den nyeste (1988) utgaven av International Standard Classification of Occupations (ISCO). Derimot er det godt samsvar med forrige ISCO (1958, revidert i 1968). Det er denne versjonen som pr. 1990 blir brukt i de fleste europeiske land.

Yrkesaktivitet

I FoB90 er det innhentet oppgaver om yrkesaktiviteten både for de siste 12 månedene (3. november 1989 til 2. november 1990) og for den siste uka før tellingstidspunktet (27. oktober - 2. november 1990).

Som yrkesaktive er regnet personer 16 år og over som *hadde* inntektsgivende arbeid i minst 100 timer i 12-månedersperioden. Inntektsgivende arbeid er alt arbeid som blir utført mot betaling i form av lønn, inntekt av egen virksomhet, provisjon, honorarer o.l. Deltidsarbeid, vikararbeid, pass av barn, feriejobber o.l. er også med. Det samme gjelder sykefravær, ferie, permisjon med lønn o.l. Ved folketellingen i 1980 skulle slikt fravær ikke regnes med. Arbeid som familiemedlem uten fast lønn i familiebedrift (f.eks. butikk, gårdsbruk) og verneplikts-/siviltjeneste er også regnet som yrkesaktivitet.

De som var yrkesaktive i 12-månedersperioden svarte også på om de hadde inntektsgivende arbeid av minst 1 times varighet i uka 27. oktober til 2. november 1990. Ved folketellingen i 1980 måtte en ha utført minst én times arbeid for å bli regnet som yrkesaktiv i uka. Tellingene i 1980 og 1990 kan sammenlignes fordi FoB90 også kan fordele de yrkesaktive etter utført arbeidstid i uka.

Yrkesstatus

Yrkesaktive personer 16 år og over er gruppert etter yrkesstatus ut fra arbeidsforholdet de oppgav for 12-månedersperioden. Det er ikke innhentet særskilte oppgaver om yrkesstatus for tellingsuka fra 27. oktober til 2. november.

Personer (også medeiere) som arbeidet i firmaer organisert som aksjeselskap, andelslag eller annen selskapsform med begrenset ansvar, er alltid regnet som ansatte.

En person er regnet som selvstendig dersom vedkommende drev virksomhet alene for egen regning eller sammen med andre med ubegrenset ansvar (f.eks. i ansvarlig selskap).

Gruppen *Familiemedlem uten fast lønn i familiebedrift* omfatter personer som arbeidet i familievirksomhet uten fast lønn, og som verken var eier eller medeier i virksomheten. Et familiemedlem uten fast lønn kan imidlertid ha lønn for arbeidet i form av kost og losji, andel av overskott e.l.

Der ektefeller arbeidet i felles virksomhet (f.eks. gårdsbruk) som ikke var organisert som aksjeselskap e.l., er den ene ektefellen regnet som selvstendig og den andre som familiemedlem uten fast lønn, med mindre begge ektefellene var registrert som eiere av virksomheten.

4.3.2. Boligkjennemerker

Boligkjennemerkene gjelder bare for privatboliger og personer i privathusholdninger.

Areal

Boligens areal er det samlede arealet av rom på 6 m² eller mer som blir brukt til boligformål. I tillegg er også entré, ganger, trapperom, vaskerom o.l. med i arealet.

Bosatte pr. bolig

Bosatte pr. bolig er lik tallet på bosatte i privatboliger

dividert med tallet på boliger i alt.

Byggeår

Byggeåret er det året da minst halvparten av boligene i huset var ferdig til innflytting. For hus som er ombygd, er det oppgitt opprinnelig byggeår.

Eie-/leieform

Som *eiere* er også regnet personer som har boret ved aksje eller andel.

Som *leie for et avgrenset tidsrom* er regnet leieavtaler som løper til en bestemt dato, også framleie. Boliger stilt til disposisjon gjennom arbeidsforhold for en avgrenset tidsperiode er derimot regnet med blant *tjenesteboliger*.

Leie av boligen på *Andre vilkår* gjelder f.eks. ved leiekontrakt ifølge husleieloven, muntlig leieavtale eller kåravtale. Obligasjonsleilighet og trygdeleilighet er også tatt med her.

Etasjeplassering

Etasjeplasseringen viser i hvilken av bygningens etasjer boligen har rom til boligformål. For boliger som går over flere plan, er alle etasjer oppgitt.

Hustype

En *enebolig* ligger fritt med minst en halv meters avstand til neste bygning. Den kan også inneholde en hybelleilighet, og ett eller flere rom kan være i bruk som hybel.

Våningshus tilknyttet gårdsdrift omfatter alle typer bolighus på gårdsbruket.

Et *hus i kjede* (også enebolig i kjede) er forbundet med et annet hus med bod, garasje/carport, svalgang e.l.

I et *terrassehus* er leilighetene bygd sammen i en skråning der flere av leilighetene har terrasse på hele eller deler av taket til leiligheten under.

Terrasseblokk er regnet som blokk og ikke som terrassehus.

Annet boligbygg med mindre enn tre etasjer omfatter for eksempel firemannsbolig, enebolig med mindre enn en halv meters avstand mellom husene o.l.

Leiligheten ligger i et *forretningsbygg* eller i et *bygg for felleleshusholdning* dersom mindre enn halvparten av golvarealet i huset brukes til privatbolig.

I noen tabeller er hus i kjede, terrassehus og annet boligbygg med mindre enn tre etasjer slått sammen og gitt betegnelsen *småhus*.

Kjøkken

Kjøkkenen er den delen av boligen der det er installert utstyr til matlaging. Kjøkkenet kan være et eget rom, men trenger ikke å være det (åpne løsninger).

Dersom flere boliger har felles kjøkken, f.eks. hybler i et hybelbygg, er alle boligene regnet å være uten kjøkken.

I størrelsen på kjøkkenet er også medregnet golvplass til benker og skap.

Oppvarmingskilde

I FoB90 er alle oppvarmingskilder i boligen tatt med, mens det ved forrige telling bare var den viktigste som ble registrert.

Plan i boligen

Boligen er regnet å ligge på ett plan dersom kjøkken, bad/dusj, wc og minst ett beboelsesrom er i samme etasje uten trapper imellom.

Tilgjengelighet

Som et mål for boligens tilgjengelighet er det nytted en inndeling etter plan i boligen, boligens etasjeplassering i bygningen og om huset har heis.

Rom - tallet på

Tallet på rom inkluderer beboelsesrom på 6 m² eller mer som kan brukes året rundt. Kjøkken, bad, wc, vaskerom, gang o.l. er ikke med, og heller ikke rom som bare blir brukt til næringsvirksomhet.

Rom pr. bolig

er summen av alle rom dividert med tallet på boliger. I FoB90 er det ikke innhentet spesifiserte oppgaver over tallet på rom i boliger med ni eller flere rom. I oppgavene for *rom i alt* er tallene for antall rom i boliger med ni eller flere rom derfor beregnet ut fra et gjennomsnittstall. Data fra Boforholdsundersøkelsen 1988 er brukt som beregningsgrunnlag.

4.3.3. Husholdningskjennemerker

Husholdningskjennemerkene gjelder for privathusholdninger og personer registrert bosatt i privathusholdninger.

Avfallssortering (kildesortering)

Oppgavene over avfallssortering viser utvalgte avfallstyper som blir sortert ut fra husholdningsavfallet og levert/hentet etter at de er sortert ut. Hver husholdning kunne krysse av for flere typer utsortert avfall. Noen husholdninger sorterer flere typer avfall. Derfor blir summen av husholdninger etter avfallstype større enn tallet på husholdninger som sorterer avfall i alt.

Bil - antall i husholdningen

Med å disponere bil menes å eie/leie bil eller ha mulighet til privat bruk av firmabil. Stasjonsvogn, kombinert bil og varebil som blir brukt til privatkjøring, er også regnet med i tallet på biler.

Familier - antall i husholdningen

Se *Familie* i avsnitt 4.1 og *Familietype* i avsnitt 4.3.

Husholdningstype (tallet på barn i husholdningen)

I tabellene er husholdningene delt inn i énperson- og flerpersonhusholdninger. Flerpersonhusholdninger er videre delt inn i husholdninger med og uten barn.

Vårt begrep *Barn* omfatter ugifte hjemmeboende barn under 18 år som er registrert bosatt i familien til minst én av foreldrene eller andre foresatte. Eldre barn som bor hjemme, er ikke regnet inn i tallet på barn i husholdningen. Husholdninger der alle de hjemmeboende barna er 18 år eller eldre, blir derfor regnet til gruppen flerpersonhusholdninger uten barn.

Privat-/felleshusholdning

Gruppen *Privathusholdning* omfatter alle personer som er registrert bosatt i samme privatbolig.

Beboere (forpleide) som er registrert bosatt i aldershjem, pleiehjem, barnehjem o.l., tilhører en *Felleshusholdning*. I utvalgskommunene er bare personer 67 år og over regnet som bosatte i felleshusholdninger. Det er ikke innhentet husholdnings- og boligopplysninger for felleshusholdningene.

5. Merknader til tabellene

Tabell 1

Tabell 1 gir sammenlignbare tall tilbake til 1875 etter kommuneinndelingen i 1990.

I 1966 ble en del av Sande (tettbebyggelsen på Berger) overført til Svelvik.

I tabell 1 omfatter tallene for 1946 og tidligere også folketallet (i alt 144 personer pr. 1. november 1960) i den delen av Sande som ble overført til Svelvik.

Tabellene 18, 25 og 27

I tabellene nytter vi de anslag på kommunenivå som gir den beste påliteligheten, og som samtidig sikrer konsistens mellom de trykte tabellene. For tabellene 18, 25 og 27 fører dette til at tallene i tabellen ikke summerer seg opp til resultatene slik de framkommer i "I alt"-linjen. Årsaken til dette er at "I alt"-tallene er beregnet med bakgrunn i registerdata, mens de øvrige tallene i tabellene er beregnet bare ved enkel oppblåsing av skjema utvalget.

Vernepliktige - konsekvenser for sysselsettingstall
Oppgaver over de vernepliktige og sivilt tjenestepiktige er innhentet gjennom Forsvarets overkommando og Siviltjenesteadministrasjonen.

På grunn av rapporteringsrutinene var ikke alle oppgavene kommet inn da heftene for fulltellingkommunene ble produsert. Mangelfulle opplysninger om vernepliktige er omtalt under punkt 5 i disse heftene.

Tabellnummerering

I denne publikasjonen har det vært nødvendig å gjøre en del endringer i tabellene i forhold til i heftene for fulltellingkommunene. Dette skyldes usikkerhetsnivået i utvalgstillene. Tabeller som har endringer av noe omfang, er delt i to. For å gjøre det lettere å sammenligne fulltellings- og utvalgshefter, har slike tabeller fått tabellnummer som tilsvarer nummeret i fulltellingsheftet som hovednummer. I tillegg har tabellen fått et undernummer etter punktum, f.eks. tabell 6.1 og 6.2. I tabeller med undernummer 1 er endringene i hovedsak gjort i forspalten (tabellens linjer). Tabeller med undernummer 2 vil ha endringene i tabellhodet (tabellens kolonner).

I tabellene 3 og 8 er det noe større endringer fordi tabellene er spesielt krevende å utarbeide i den form de har i fulltellingsheftet. De blir derfor utarbeidet i en mer fullstendig utgave senere og kan fås ved henvendelse til SSB, Folketellingsprosjektet.

Tabellene 22 og 23 utgår i utvalgsheftene.

Avrunding av tall

Når en beregner totaltall på grunnlag av et utvalg, vil en vanligvis ende opp med desimaltall som resultat.

Tallene som publiseres er avrundet til nærmeste hele tall, noe som fører til avvik. Et oppgitt sumtall vil ikke alltid stemme med summen av de enkelte tallene i tabellen. Avviket er sjelden stort, oftest 1 eller 2. Tilsvarende avvik vil også kunne forekomme mellom sumtall i de ulike tabellene.

Tabell 1. Folkemengde¹ ved folketellingene 1875-1990, etter kommunegrenser pr. 3. november 1990

År	Folke- mengde	År	Folke- mengde	År	Folke- mengde	År	Folke- mengde
1875 ...	3494*	1920 ...	4277*	1960 ...	4963	1980 ...	6126
1900 ...	3772*	1946 ...	4447*	1970 ...	5834	1990 ...	6958

¹ Tall markert med stjerne er ikke korrigeret for enkelte mindre grenseendringer.

K i l d e: Folketellinger, materiale i SSB og Norsk samfunnsvitenskapelig datatjeneste (NSD).

Tabell 2. Folkemengde etter kjønn, ekteskapelig status og alder. 3. november 1990

Alder	I alt	Menn					Kvinner				
		I alt	Ugifte	Gifte	Enkemenn	Separer- te og skilte	I alt	Ugifte	Gifte	Enker	Separer- te og skilte
I alt	6958	3482	1601	1577	94	210	3476	1365	1576	315	220
0 - 4	452	210	210	-	-	-	242	242	-	-	-
5 - 9	449	223	223	-	-	-	226	226	-	-	-
10 - 14	480	258	258	-	-	-	222	222	-	-	-
15 - 19	558	275	275	-	-	-	283	282	1	-	-
20 - 24	503	262	243	16	-	3	241	195	42	-	4
25 - 29	522	269	170	89	-	10	253	92	147	1	13
30 - 34	539	274	72	174	1	27	265	34	194	1	36
35 - 39	545	283	36	197	-	50	262	14	211	1	36
40 - 44	564	297	22	232	1	42	267	7	210	5	45
45 - 49	437	221	12	181	4	24	216	6	179	4	27
50 - 54	336	164	10	134	3	17	172	5	133	8	26
55 - 59	306	166	11	136	3	16	140	3	110	17	10
60 - 64	302	137	9	116	4	8	165	4	120	34	7
65 - 69	285	135	12	106	11	6	150	5	106	32	7
70 - 74	259	132	17	97	16	2	127	8	63	55	1
75 - 79	211	96	9	62	23	2	115	5	38	68	4
80 - 84	132	55	9	30	14	2	77	7	20	48	2
85 - 89	54	17	3	5	9	-	37	6	2	28	1
90 -	24	8	-	2	5	1	16	2	-	13	1
0 - 6	634	309	309	-	-	-	325	325	-	-	-
7 - 12	533	259	259	-	-	-	274	274	-	-	-
13 - 15	312	166	166	-	-	-	146	146	-	-	-
16 - 19	460	232	232	-	-	-	228	227	1	-	-
20 - 44	2673	1385	543	708	2	132	1288	342	804	8	134
45 - 66	1485	737	46	606	17	68	748	21	581	74	72
67 -	861	394	46	263	75	10	467	30	190	233	14
16 - 24	963	494	475	16	-	3	469	422	43	-	4
25 - 39	1606	826	278	460	1	87	780	140	552	3	85
40 - 66	2049	1034	68	838	18	110	1015	28	791	79	117
16 - 29	1485	763	645	105	-	13	722	514	190	1	17
30 - 49	2085	1075	142	784	6	143	1010	61	794	11	144
50 - 66	1048	516	34	425	13	44	532	15	402	70	45

Tabell 3. Hovedtall for utdanning. Personer 16-66 år etter yrkesaktivitet, kjønn og utdanning¹. 3. november 1989 - 2. november 1990

Høyeste utdanning	I alt	Ikke yrkesaktive	Yrkesaktive			Prosent yrkesaktive		
			I alt	Menn	Kvinner	I alt	Menn	Kvinner
I alt	4618	1097	3521	2012	1509	76,2	85,5	66,7
Barne- og ungdomsskolenivå, 1-9 år i alt	1278	538	740	448	292	57,9	72,8	44,0
Folkeskoleutdanning	465	239	226	151	75	48,6	67,1	31,3
9-årig ungdomsskole	516	203	313	209	104	60,7	74,9	43,9
Ungdomsskolenivå ellers	297	96	201	88	113	67,7	79,3	60,8
Gymnasnivå I, 10 år, i alt	1314	315	998	473	525	76,0	89,1	67,1
Allment fagfelt	288	52	236	101	135	81,9	96,2	73,8
Industri, håndverk og teknikk	319	54	265	245	(20)	83,1	91,4	(39,2)
Samferdsel	40	:	40	(26)	:	100,0	(100,0)	:
Helsevern	55	(20)	34	:	34	61,8	:	63,0
Jordbruk, skogbruk og fiske	34	:	34	(30)	:	100,0	(100,0)	:
Gymnasnivå I ellers	578	189	389	71	318	67,3	69,6	66,8
Gymnasnivå II, 11 - 12 år, i alt	1324	141	1177	758	419	88,9	92,0	84,8
Allment fagfelt	342	65	277	104	173	81,0	79,4	82,0
Administrasjon og økonomi	245	(20)	225	97	128	91,8	100,0	86,5
Industri, håndverk og teknikk	467	(29)	438	416	(22)	93,8	95,2	(73,3)
Samferdsel	44	:	44	36	:	100,0	100,0	:
Helsevern	21	:	(21)	:	(21)	(100,0)	:	(100,0)
Jordbruk, skogbruk og fiske	88	:	82	82	:	93,2	100,0	:
Tjenesteyting og forsvar	86	(18)	68	(17)	51	79,1	(48,6)	100,0
Gymnasnivå II ellers	31	:	(22)	:	(16)	(71,0)	:	(64,0)
Universitets- og høgskolenivå I, 13 - 14 år, i alt	344	45	293	152	141	85,2	88,9	84,4
Undervisning	38	:	38	:	(26)	100,0	:	(100,0)
Administrasjon, økonomi, samfunnsvitenskap og jus	106	:	101	(30)	71	95,3	(85,7)	100,0
Naturvitenskap og teknikk	103	:	95	86	:	92,2	91,5	:
Helsevern	45	:	35	:	35	77,8	:	89,7
Universitets- og høgskolenivå I ellers	52	(28)	(24)	(24)	:	(46,2)	(80,0)	:
Universitets- og høgskolenivå II, III og forskernivå, over 14 år, i alt	249	:	247	142	105	99,2	82,6	98,1
Undervisning	89	:	89	(32)	57	100,0	(100,0)	100,0
Administrasjon, økonomi, samfunnsvitenskap og jus	36	:	34	(26)	:	94,4	(100,0)	:
Naturvitenskap og teknikk	58	:	58	49	:	100,0	100,0	:
Universitets- og høgskolenivå II, III og forskernivå ellers	66	:	66	35	(31)	100,0	100,0	(100,0)
Uoppgitt, ingen utdanning og utdanning på førskolenivå	109	50	59	34	(25)	54,1	53,1	(55,6)

¹ Høyeste fullførte utdanning pr. 1. oktober 1990.

Tabell 4. Personer 16 år og over. Hovedtall for yrkesaktivitet i året 3. november 1989 - 2. november 1990

	I alt	Ikke yrkesaktive	Yrkesaktive			Prosent yrkesaktive		
			I alt	Menn	Kvinner	I alt	Menn	Kvinner
I alt	5479	1902	3577	2038	1539	65,3	74,2	56,4
Alder								
16-19	460	199	261	158	103	56,7	68,1	45,2
20-24	503	89	414	217	197	82,3	82,8	81,7
25-29	522	102	420	237	183	80,5	88,1	72,3
30-39	1084	198	886	512	374	81,7	91,9	71,0
40-49	1001	143	858	476	382	85,7	91,9	79,1
50-59	642	160	482	289	193	75,1	87,6	61,9
60-66	406	204	202	124	78	49,8	66,7	35,5
67-69	181	140	41	(20)	(21)	22,7	(23,3)	(22,1)
70-	680	665	:	:	:	:	:	:
Ekteskapelig status								
Ugifte	1487	398	1089	667	422	73,2	76,9	68,1
Gifte	3153	1000	2153	1202	951	68,3	76,2	60,3
Før gifte	839	505	334	168	166	39,8	55,3	31,0
Familietype								
Enslige	1148	512	636	382	254	55,4	64,9	45,4
Ektepar uten ugifte barn	1082	636	446	251	195	41,2	46,4	36,0
Ektepar med ugifte barn	2719	544	2175	1251	924	80,0	88,1	71,1
Mor/far med ugifte barn	530	210	320	154	166	60,4	77,8	50,0

Tabell 5. Hovedtall for yrkesaktive i året 3. november 1989 - 2. november 1990

	I alt	Menn				Kvinner				Prosent
		I alt	Av dette			I alt	Av dette			
			16-29	30-49	50-66		16-29	30-49	50-66	
I alt	3577	2038	612	988	413	1539	483	756	271	100,0
Næring										
Jordbruk, skogbruk, fiske og fangst	251	152	42	58	36	99	36	43	:	7,0
Oljeutvinning og bergverksdrift	:	:	:	:	:	:	:	:	:	:
Industri	913	660	217	314	129	253	93	115	42	25,5
Kraft- og vannforsyning	(26)	(26)	:	:	:	:	:	:	:	(0,7)
Bygge- og anleggsvirksomhet	341	306	105	128	73	35	:	(25)	:	9,5
Varehandel, hotell- og restaurantvirksomhet	713	329	119	146	58	384	184	142	47	19,9
Transport, lagring, post og telekommunikasjoner	240	169	39	125	:	71	:	46	(18)	6,7
Bank- og finansieringsvirksomhet, forsikringsvirksomhet, eiendomsdrift og forretningsmessig tjenesteyting	213	106	:	75	(16)	107	45	43	(19)	6,0
Offentlig, sosial og privat tjenesteyting	876	285	60	143	79	591	113	343	131	24,5
Yrkesfelt										
Teknisk, vitenskapelig, humanistisk og kunstnerisk arbeid	669	303	(56)	190	(56)	366	(84)	234	(48)	18,7
Administrasjons- og forvaltningsarbeid, bedrifts- og organisasjonsledelse	172	122	:	(67)	:	(50)	:	:	:	4,8
Kontorarbeid	337	:	:	:	:	296	108	144	:	9,4
Handelsarbeid	467	218	(61)	118	:	249	135	(80)	:	13,0
Jordbruks-, skogbruks- og fiskearbeid	193	112	:	:	:	(81)	:	:	:	5,4
Gruve- og sprengingsarbeid m.m.	:	:	:	:	:	:	:	:	:	:
Transport- og kommunikasjonsarbeid	218	156	:	98	:	(62)	:	:	:	6,1
Industri-, bygge- og anleggsarbeid	1104	963	368	401	191	141	:	(75)	:	30,8
Servicearbeid og militært arbeid	419	125	:	(51)	:	295	(81)	124	(78)	11,7
Yrkesstatus										
Ansatt	3276	1818	575	884	347	1458	465	721	250	91,5
Selvstendig	275	205	:	104	(61)	(70)	:	:	:	7,7
Familie medlem uten fast lønn	:	:	:	:	:	:	:	:	:	:
Arbeidstid i året¹										
Bare heltid, i alt	2620	1834	486	937	389	786	286	358	132	73,2
Bare deltid, i alt	796	157	102	:	:	639	156	328	134	22,2
Både heltid og deltid, i alt	164	(49)	:	:	:	115	:	(70)	:	4,6
Yrkesaktiv i 12 måneder										
Heltid	2141	1542	317	845	366	599	168	298	128	59,8
Deltid	516	(83)	(54)	:	:	433	(86)	229	108	14,4
Både heltid og deltid i perioden	109	:	:	:	:	(90)	:	(55)	:	3,0
Yrkesaktiv 6-11 måneder	423	190	(97)	(67)	:	233	(91)	114	:	11,8
Yrkesaktiv 1- 5 måneder	391	205	140	(51)	:	186	108	(60)	:	10,9
Avtalt arbeidstid i uka										
Ikke yrkesaktiv i uka	545	275	185	(48)	:	270	137	(85)	:	15,2
1-19 timer	406	101	(47)	:	:	305	(83)	151	(67)	11,4
20-29 timer	229	:	:	:	:	198	:	125	(45)	6,4
30-39 timer	1664	1069	308	501	256	595	171	320	103	46,5
40 timer og over	733	562	(67)	394	(97)	171	(64)	(75)	:	20,5

¹ Heltid er samlet arbeidstid på 30 timer eller mer i uka (alle arbeidsforhold), noe som svarer til 120 timer eller mer over en fireukersperiode.

Tabell 6.1. Yrkesaktive 16 år og over, etter alder og næring/yrkesfelt. 3. november 1989 - 2. november 1990

	I alt	Alder								Prosent
		6-19	20-24	25-29	30-39	40-49	50-59	60-66	67-	
I alt	3577	261	414	420	886	858	482	202	56	100,0
Næring										
Jordbruk, skogbruk, fiske og fangst	251	(26)	(30)	(22)	(29)	72	(27)	(21)	(26)	7,0
Oljeutvinning og bergverksdrift	:	:	:	:	:	:	:	:	:	:
Industri	913	82	91	137	197	232	118	53	:	25,5
Kraft- og vannforsyning	(26)	:	:	:	:	:	:	:	:	(0,7)
Bygge- og anleggsvirksomhet	341	:	53	56	110	43	63	:	:	9,5
Varehandel, hotell- og restaurantvirksomhet	713	112	100	91	155	133	88	(17)	(17)	19,9
Transport, lagring, post og telekommunikasjoner ..	240	(27)	(18)	:	78	93	:	:	:	6,7
Bank- og finansieringsvirksomhet, forsikringsvirksomhet, eiendomsdrift og forretningsmessig tjenesteyting	213	:	(28)	(32)	49	69	(29)	:	:	6,0
Offentlig, sosial og privat tjenesteyting	876	:	78	84	269	217	144	66	:	24,5
Yrkesfelt										
Teknisk, vitenskapelig, humanistisk og kunstnerisk arbeid	669	:	(80)	(56)	225	199	(73)	:	:	18,7
Administrasjons- og forvaltningsarbeid, bedrifts- og organisasjonsledelse	172	:	:	:	(45)	(56)	:	:	:	4,8
Kontorarbeid	337	:	:	(51)	(85)	(80)	:	:	:	9,4
Handelsarbeid	467	(62)	(67)	(67)	(95)	103	(60)	:	:	13,0
Jordbruks-, skogbruks- og fiskearbeid	193	:	:	:	:	(46)	:	:	:	5,4
Gruve- og sprengningsarbeid m.m.	:	:	:	:	:	:	:	:	:	:
Transport og kommunikasjonsarbeid	218	:	:	:	(60)	(68)	:	:	:	6,1
Industri-, bygge- og anleggsarbeid	1104	(89)	149	168	246	230	154	(59)	:	30,8
Servicearbeid og militært arbeid	419	:	:	:	100	(76)	(67)	(45)	:	11,7

Tabell 6.2. Yrkesaktive 16 år og over, etter kjønn/alder/arbeidstid i året og næring/yrkesfelt. 3. november 1989 - 2. november 1990

	I alt	Kjønn		Alder				Yrkesaktiv i		
		Menn	Kvinner	16-29	30-49	50-66	67-	12 måneder	6-11 måneder	1-5 måneder
I alt	3577	2038	1539	1095	1744	684	56	2765	423	391
Næring										
Jordbruk	221	138	83	71	83	42	(26)	152	:	(54)
Skogbruk	(25)	:	:	:	(19)	:	:	:	:	:
Fiske og fangst	:	:	:	:	:	:	:	:	:	:
Oljeutvinning og bergverksdrift	:	:	:	:	:	:	:	:	:	:
Industri i alt	913	660	253	311	425	172	:	737	(74)	107
Næringsmiddel-, drikkevare- og tobaksindustri	129	58	71	45	58	(27)	:	99	:	:
Tekstil-, beklednings-, lær- og lærvareindustri	:	:	:	:	:	:	:	:	:	:
Trevareindustri	(31)	(16)	:	:	(16)	:	:	:	:	:
Treforedling, grafisk industri og forlagsv.	266	205	61	111	95	60	:	220	:	:
Kjemisk industri, mineralolje-, kull-, gummi- og plastindustri	125	89	36	36	73	:	:	(86)	:	:
Keramikk- og glassindustri, mineralske produkter ellers	:	:	:	:	:	:	:	:	:	:
Metallindustri	42	(32)	:	:	(26)	:	:	:	:	:
Verkstedindustri	309	249	60	104	157	48	:	255	:	:
Industri ellers	:	:	:	:	:	:	:	:	:	:
Kraft- og vannforsyning	(26)	(26)	:	:	:	:	:	:	:	:
Bygge- og anleggsvirksomhet	341	306	35	113	153	76	:	267	:	:
Varehandel	639	324	315	269	263	95	:	420	107	113
Hotell- og restaurantdrift	74	:	69	34	(25)	:	:	:	:	:
Landtransport	116	105	:	(16)	100	:	:	(63)	:	:
Sjøtransport	:	:	:	:	:	:	:	:	:	:
Transport ellers, lagring, post og telekommunikasjoner	111	51	60	(32)	57	(23)	:	(90)	:	:
Bank- og finansieringsvirksomhet	51	:	45	(19)	(27)	:	:	:	:	:
Forsikringsvirksomhet, eiendomsdrift og forretningsmessig tjenesteyting	162	100	62	42	91	(30)	:	144	:	:
Offentlig administrasjon, forsvar, politi og rettsvesen	180	104	76	34	96	46	:	160	:	:
Renovasjon og rengjøring	(26)	:	(16)	:	:	:	:	:	:	:
Undervisning og forskningsvirksomhet	174	65	109	(18)	107	49	:	157	:	:
Helse- og sosialtjenester	428	65	363	80	252	91	:	373	:	:
Kulturell tjenesteyting, underholdning og sport	(16)	:	:	:	:	:	:	:	:	:
Personlig tjenesteyting	52	36	(16)	(22)	:	(20)	:	:	:	:
Yrkesfelt										
Teknisk, vitenskapelig, humanistisk og kunstnerisk arbeid	669	303	366	140	424	104	:	590	(47)	:
Administrasjons- og forvaltningsarbeid, bedrifts- og organisasjonsledelse i alt	172	122	(50)	:	101	(47)	:	168	:	:
Offentlig administrasjons- og forvaltningsarbeid	(57)	:	:	:	:	:	:	(57)	:	:
Bedrifts- og organisasjonsledelse	116	(84)	:	:	(66)	:	:	112	:	:
Kontorarbeid	337	:	296	118	165	(54)	:	243	(48)	(47)
Handelsarbeid	467	218	249	196	198	(73)	:	322	(86)	(59)
Jordbruks-, skogbruks- og fiskearbeid	193	112	(81)	(54)	(76)	:	:	132	:	:
Gruve- og sprengningsarbeid m.m.	:	:	:	:	:	:	:	:	:	:
Transport og kommunikasjonsarbeid	218	156	(62)	:	128	:	:	173	:	:
Industri-, bygge- og anleggsarbeid i alt	1104	963	141	406	476	213	:	816	112	175
Jern- og metallvarearbeid	262	256	:	101	118	:	:	217	:	:
Elektroarbeid	151	141	:	(72)	:	:	:	115	:	:
Trearbeid	142	131	:	:	(67)	:	:	121	:	:
Næringsmiddelarbeid	(59)	:	:	:	:	:	:	:	:	:
Maskin- og motordrift	(51)	(51)	:	:	:	:	:	:	:	:
Laste-, losse- og lagerarbeid	(57)	(52)	:	:	:	:	:	:	:	:
Industri-, bygge- og anleggsarbeid ellers	383	308	(75)	153	183	:	:	264	(51)	(69)
Servicearbeid og militært arbeid	419	125	295	121	176	112	:	322	(81)	:

Tabell 7.1. Yrkesaktive 16 år og over, etter arbeidstid i året og kjønn/næring/yrkesfelt. 3. november 1989 - 2. november 1990

	I alt	Yrkesaktiv i 12 måneder			Yrkesaktiv i 6-11 måneder			Yrkesaktiv i 1-5 måneder		
		Heltid ¹	Deltid ¹	Både heltid og deltid i perioden	Heltid	Deltid	Både heltid og deltid i perioden	Heltid	Deltid	Både heltid og deltid i perioden
I alt	3577	2141	516	109	232	159	:	247	120	:
Kjønn										
Menn	2038	1542	(83)	:	130	:	:	162	:	:
Kvinner	1539	599	433	(90)	102	115	:	(85)	(91)	:
Næring										
Jordbruk, skogbruk, fiske og fangst	251	147	:	:	:	:	:	:	:	:
Oljeutvinning og bergverksdrift	:	:	:	:	:	:	:	:	:	:
Industri	913	683	:	:	:	:	:	(78)	:	:
Kraft- og vannforsyning	(26)	:	:	:	:	:	:	:	:	:
Bygge- og anleggsvirksomhet	341	239	:	:	:	:	:	:	:	:
Varehandel, hotell- og restaurantvirksomhet	713	282	146	:	(56)	(68)	:	(69)	(45)	:
Transport, lagring, post og telekommunikasjoner	240	124	:	:	:	:	:	:	:	:
Bank- og finansieringsvirksomhet, forsikringsvirksomhet, eiendomsdrift og forretningsmessig tjenesteyting	213	148	:	:	:	:	:	:	:	:
Offentlig, sosial og privat tjenesteyting	876	490	225	:	(46)	:	:	:	:	:
Yrkesfelt										
Teknisk, vitenskapelig, humanistisk og kunstnerisk arbeid	669	435	105	(50)	:	:	:	:	:	:
Administrasjons- og forvaltningsarbeid, bedrifts- og organisasjonsledelse i alt	172	154	:	:	:	:	:	:	:	:
Kontorarbeid	337	151	(86)	:	:	:	:	:	:	:
Handelsarbeid	467	189	98	:	:	:	:	:	:	:
Jordbruks-, skogbruks- og fiskearbeid	193	109	:	:	:	:	:	:	:	:
Gruve- og sprengningsarbeid m.m.	:	:	:	:	:	:	:	:	:	:
Transport og kommunikasjonsarbeid	218	121	(47)	:	:	:	:	:	:	:
Industri-, bygge- og anleggsarbeid	1104	796	:	:	(82)	:	:	138	:	:
Servicearbeid og militært arbeid	419	186	131	:	:	:	:	:	:	:

¹ Heltid er *saml*et arbeidstid på 30 timer eller mer i uka (alle arbeidsforhold), noe som svarer til 120 timer eller mer over en fireukersperiode.

Tabell 7.2. Yrkesaktive 16 år og over, etter kjønn, arbeidstid i året og næring/yrkesfelt. 3. november 1989 - 2. november 1990

	I alt	Menn				Kvinner			
		I alt	Yrkesaktiv i			I alt	Yrkesaktiv i		
			12 måneder	6-11 måneder	1-5 måneder		12 måneder	6-11 måneder	1-5 måneder
I alt	3577	2038	1644	189	206	1539	1122	233	186
Næring									
Jordbruk, skogbruk, fiske og fangst	251	152	121	:	:	99	(56)	:	:
Oljeutvinning og bergverksdrift	:	:	:	:	:	:	:	:	:
Industri	913	660	555	:	(71)	253	179	:	:
Kraft- og vannforsyning	(26)	(26)	:	:	:	:	:	:	:
Bygge- og anleggsvirksomhet	341	306	240	:	:	35	:	:	:
Varehandel, hotell- og restaurantvirksomhet	713	329	255	:	:	384	202	100	(84)
Transport, lagring, post og telekommunikasjoner	240	169	110	:	:	71	(57)	:	:
Bank- og finansieringsvirksomhet, forsikringsvirksomhet, eiendomsdrift og forretningsmessig tjenesteyting	213	106	106	:	:	107	(73)	:	:
Offentlig, sosial og privat tjenesteyting	876	285	226	(50)	:	591	531	:	:
Yrkesfelt									
Teknisk, vitenskapelig, humanistisk og kunstnerisk arbeid	669	303	277	:	:	366	312	:	:
Administrasjons- og forvaltningsarbeid, bedrifts- og organisasjonsledelse	172	122	118	:	:	(50)	(50)	:	:
Kontorarbeid	337	:	:	:	:	296	202	(48)	(47)
Handelsarbeid	467	218	177	:	:	249	145	(62)	:
Jordbruks-, skogbruks- og fiskearbeid	193	112	(85)	:	:	(81)	(47)	:	:
Gruve- og sprengingsarbeid m.m.	:	:	:	:	:	:	:	:	:
Transport- og kommunikasjonsarbeid	218	156	120	:	:	(62)	(53)	:	:
Industri-, bygge- og anleggsarbeid	1104	963	736	(81)	146	141	(80)	:	:
Servicearbeid og militært arbeid	419	125	(90)	:	:	295	232	(52)	:

Tabell 8. Hovedtall for yrkesaktive i uka 27. oktober - 2. november 1990, etter vanlig/avtalt arbeidstid

	I alt	Menn					Kvinner				
		I alt	1-19 timer	20-29 timer	30-39 timer	40 timer og over	I alt	1-19 timer	20-29 timer	30-39 timer	40 timer og over
I alt	3031	1762	101	:	1069	562	1269	305	198	595	171
Alder											
16-29	773	427	(47)	:	308	(67)	346	(83)	:	171	(64)
30-49	1612	941	:	:	501	394	671	151	125	320	(75)
50-66	633	386	:	:	256	(97)	247	(67)	(45)	103	:
67-	:	:	:	:	:	:	:	:	:	:	:
Utført arbeidstid i uka											
Var ikke på arbeid	(72)	:	:	:	:	:	:	:	:	:	:
1 - 19 timer	359	(76)	(66)	:	:	:	283	268	:	:	:
20 - 29 timer	251	(45)	:	:	:	:	206	:	174	:	:
30 - 39 timer	1533	968	:	:	897	:	565	:	:	513	:
40 timer og over	816	632	:	:	132	500	184	:	:	(55)	125

Tabell 9.1. Yrkesaktive 16 år og over i uka 27. oktober - 2. november 1990, etter kjønn, vanlig/avtalt arbeidstid og næring

Næring	I alt	Menn					Kvinner				
		I alt	1-19 timer	20-29 timer	30-39 timer	40 timer og over	I alt	1-19 timer	20-29 timer	30-39 timer	40 timer og over
I alt	3031	1762	101	:	1069	562	1269	305	198	595	171
Jordbruk, skogbruk, fiske og fangst ..	127	85	:	:	:	(66)	42	:	:	:	:
Oljeutvinning og bergverksdrift	:	:	:	:	:	:	:	:	:	:	:
Industri	824	597	:	:	429	137	227	:	:	159	:
Kraft- og vannforsyning	(26)	(26)	:	:	:	:	:	:	:	:	:
Bygge- og anleggsvirksomhet	297	266	:	:	187	(55)	(31)	:	:	:	:
Varehandel, hotell- og restaurantvirksomhet	539	268	:	:	123	110	271	(94)	:	(71)	(62)
Transport, lagring, post og telekommunikasjoner	198	138	:	:	(72)	(48)	60	:	:	:	:
Bank- og finansieringsvirksomhet, forsikringsvirksomhet, eiendomsdrift og forretningsmessig tjenesteyting ..	196	107	:	:	(59)	(48)	89	:	:	:	:
Offentlig, sosial og privat tjenesteyting	818	270	:	:	151	(96)	548	130	119	262	:

Tabell 9.2. Yrkesaktive 16 år og over i uka 27. oktober - 2. november 1990, etter vanlig/avtalt arbeidstid, kjønn og næring/yrkesfelt

	I alt	1-29 timer	30 timer og over	Menn		Kvinner	
				I alt	Av dette 30 timer og over	I alt	Av dette 30 timer og over
I alt	3031	635	2397	1762	1631	1269	766
Næring							
Jordbruk	103	:	(90)	72	(72)	(31)	:
Skogbruk	(24)	:	:	:	:	:	:
Fiske og fangst	:	:	:	:	:	:	:
Oljeutvinning og bergverksdrift	:	:	:	:	:	:	:
Industri i alt	824	(75)	749	597	566	227	183
Næringsmiddel-, drikkevare- og tobaksindustri	119	:	115	53	(53)	66	(62)
Tekstil-, beklednings-, lær- og lærvareindustri	:	:	:	:	:	:	:
Trevareindustri	(26)	:	:	(16)	:	:	:
Treforedling, grafisk industri og forlagsv.	240	:	219	184	168	56	(51)
Kjemisk industri, mineralolje-, kull-, gummi- og plastindustri	109	:	(83)	74	(69)	35	:
Keramikk- og glassindustri, mineralske produkter ellers	:	:	:	:	:	:	:
Metallindustri	36	:	:	(26)	:	:	:
Verkstedindustri	283	:	259	233	223	50	:
Industri ellers	:	:	:	:	:	:	:
Kraft- og vannforsyning	(26)	:	:	(26)	:	:	:
Bygge- og anleggsvirksomhet	297	:	261	266	242	(31)	:
Varehandel	487	151	335	263	228	224	107
Hotell- og restaurantdrift	52	:	:	:	:	47	:
Landtransport	94	:	(87)	83	(76)	:	:
Sjøtransport	:	:	:	:	:	:	:
Transport ellers, lagring, post og telekommunikasjoner	92	:	(58)	43	:	49	:
Bank- og finansieringsvirksomhet	45	:	:	:	:	39	:
Forsikringsvirksomhet, eiendomsdrift og forretningsmessig tjenesteyting	151	:	146	101	101	50	(45)
Offentlig administrasjon, forsvar, politi og rettsvesen	175	:	152	99	(91)	76	(61)
Renovasjon og rengjøring	(26)	:	:	:	:	(16)	:
Undervisning og forskningsvirksomhet	174	(78)	98	65	(55)	109	:
Helse- og sosialtjenester	375	146	229	55	(55)	320	174
Kulturell tjenesteyting, underholdning og sport	(16)	:	:	:	:	:	:
Personlig tjenesteyting	52	:	:	36	:	(16)	:
Yrkesfelt							
Teknisk, vitenskapelig, humanistisk og kunstnerisk arbeid	587	119	468	281	265	306	203
Administrasjons- og forvaltningsarbeid, bedrifts- og organisasjonsledelse	163	:	159	113	109	(51)	(51)
Kontorarbeid	289	115	174	:	:	253	138
Handelsarbeid	381	112	269	192	168	189	101
Jordbruks-, skogbruks- og fiskearbeid	99	:	(85)	(65)	(65)	:	:
Gruve- og sprengingsarbeid m.m.	:	:	:	:	:	:	:
Transport- og kommunikasjonsarbeid	188	:	159	140	120	(48)	:
Industri-, bygge- og anleggsarbeid	940	(81)	859	818	763	122	(96)
Servicearbeid og militært arbeid	385	162	223	118	105	267	118

Tabell 10. Yrkesaktive 16 år og over med fast oppmøteplass på arbeid i uka 27. oktober - 2. november 1990, etter tallet på arbeidsreiser, reisetid og yrkesfelt/oppmøteplass

	I alt	Reiste ikke	Reiste 1 gang			Reiste 2-3 ganger			Reiste 4 ganger eller flere		
			I alt	Reisetid		I alt	Reisetid		I alt	Reisetid	
				Under 45 min	45 min og over		Under 45 min	45 min og over		Under 45 min	45 min og over
I alt	2714	344	(55)	:	:	286	268	:	2029	1834	195
Yrkesfelt											
Teknisk, vitenskapelig, humanistisk og kunstnerisk arbeid	532	:	:	:	:	(64)	(59)	:	422	365	(57)
Administrasjons- og forvaltningsarbeid, bedrifts- og organisasjonsledelse	148	:	:	:	:	:	:	:	118	103	:
Kontorarbeid	273	:	:	:	:	(55)	(45)	:	166	154	:
Handelsarbeid	335	:	:	:	:	(56)	(56)	:	230	200	:
Jordbruks-, skogbruks- og fiskearbeid	99	(84)	:	:	:	:	:	:	:	:	:
Gruve- og sprengingsarbeid m.m.	:	:	:	:	:	:	:	:	:	:	:
Transport- og kommunikasjonsarbeid	162	:	:	:	:	:	:	:	147	137	:
Industri-, bygge- og anleggsarbeid	834	(93)	:	:	:	:	:	:	712	657	(55)
Servicearbeid og militært arbeid	330	:	:	:	:	(68)	(64)	:	218	203	:
Oppmøteplass og kjønn											
I bostedsfylket	1226	178	:	:	:	169	169	:	854	819	:
Menn	649	106	:	:	:	(51)	(51)	:	483	463	:
Kvinner	576	(72)	:	:	:	118	118	:	371	356	:
I bostedskommunen	1045	167	:	:	:	140	140	:	713	683	:
Menn	537	(95)	:	:	:	:	:	:	395	380	:
Kvinner	508	(72)	:	:	:	103	103	:	318	303	:
0702 Holmestrand	102	:	:	:	:	:	:	:	(82)	(82)	:
Menn	(60)	:	:	:	:	:	:	:	(45)	(45)	:
Kvinner	:	:	:	:	:	:	:	:	:	:	:
0711 Svelvik	:	:	:	:	:	:	:	:	:	:	:
Menn	:	:	:	:	:	:	:	:	:	:	:
Kvinner	:	:	:	:	:	:	:	:	:	:	:
0704 Tønsberg	:	:	:	:	:	:	:	:	:	:	:
Menn	:	:	:	:	:	:	:	:	:	:	:
Kvinner	:	:	:	:	:	:	:	:	:	:	:
Andre kommuner i fylket	:	:	:	:	:	:	:	:	:	:	:
Menn	:	:	:	:	:	:	:	:	:	:	:
Kvinner	:	:	:	:	:	:	:	:	:	:	:
Utenfor fylket	1311	131	:	:	:	(95)	(77)	:	1055	925	130
Menn	750	(87)	:	:	:	:	:	:	632	571	(61)
Kvinner	561	:	:	:	:	(80)	(67)	:	423	354	(69)
0602 Drammen	869	:	:	:	:	(81)	(77)	:	778	717	(61)
Menn	486	:	:	:	:	:	:	:	471	440	:
Kvinner	383	:	:	:	:	(71)	(67)	:	307	277	:
0626 Lier	146	:	:	:	:	:	:	:	130	130	:
Menn	(80)	:	:	:	:	:	:	:	(65)	(65)	:
Kvinner	(65)	:	:	:	:	:	:	:	(65)	(65)	:
0301 Oslo	101	101	:	:	:	:	:	:	:	:	:
Menn	(62)	(62)	:	:	:	:	:	:	:	:	:
Kvinner	:	:	:	:	:	:	:	:	:	:	:
Andre steder utenfor fylket	196	:	:	:	:	:	:	:	147	(77)	(69)
Menn	121	:	:	:	:	:	:	:	(96)	(66)	:
Kvinner	(75)	:	:	:	:	:	:	:	(51)	:	:
Uoppgitt oppmøteplass	177	:	:	:	:	:	:	:	121	(90)	:
Menn	134	:	:	:	:	:	:	:	104	(79)	:
Kvinner	:	:	:	:	:	:	:	:	:	:	:

Tabell 11. Yrkesaktive 16 år og over med fast arbeidsreise i uka 27. oktober - 2. november 1990, etter reisemåte, oppmøteplass, tallet på arbeidsreiser, reisetid og etter reisemåte, kjønn og alder

	I alt	Ett transportmiddel					To eller flere transportmidler			
		Bil	Buss	Tog, trikk, T-bane	Båt	Sykkel, gange over 10 min	Annet	Kollektiv transport og/eller sykkel, gange over 10 min	Kollektiv transport og bil	Andre kombinasjoner
I alt	2370	1917	99	:	:	123	(51)	(55)	(87)	:
Oppmøteplass, tallet på arbeidsreiser og reisetid										
Oppmøteplass i bostedskommunen .	878	659	:	:	:	112	:	:	:	:
Reiste 1 gang	:	:	:	:	:	:	:	:	:	:
Under 45 min	:	:	:	:	:	:	:	:	:	:
45 min og over	:	:	:	:	:	:	:	:	:	:
Reiste 2 - 3 ganger	140	112	:	:	:	:	:	:	:	:
Under 45 min	140	112	:	:	:	:	:	:	:	:
45 min og over	:	:	:	:	:	:	:	:	:	:
Reiste 4 ganger eller flere	713	533	:	:	:	(78)	:	:	:	:
Under 45 min	683	518	:	:	:	(78)	:	:	:	:
45 min og over	:	:	:	:	:	:	:	:	:	:
Oppmøteplass utenfor bostedskommunen	1351	1141	(93)	:	:	:	:	:	(57)	:
Reiste 1 gang	:	:	:	:	:	:	:	:	:	:
Under 45 min	:	:	:	:	:	:	:	:	:	:
45 min og over	:	:	:	:	:	:	:	:	:	:
Reiste 2 - 3 ganger	125	106	:	:	:	:	:	:	:	:
Under 45 min	106	(92)	:	:	:	:	:	:	:	:
45 min og over	:	:	:	:	:	:	:	:	:	:
Reiste 4 ganger eller flere	1195	1015	(84)	:	:	:	:	:	(52)	:
Under 45 min	1061	927	(63)	:	:	:	:	:	:	:
45 min og over	135	(88)	:	:	:	:	:	:	:	:
Uoppgitt oppmøteplass	142	117	:	:	:	:	:	:	:	:
Kjønn og alder										
Menn	1310	1055	(45)	:	:	(50)	(46)	:	(51)	:
16-29	325	241	:	:	:	:	:	:	:	:
30-49	674	551	:	:	:	:	:	:	:	:
50-66	307	259	:	:	:	:	:	:	:	:
67-	:	:	:	:	:	:	:	:	:	:
Kvinner	1060	862	(53)	:	:	(72)	:	:	:	:
16-29	305	256	:	:	:	:	:	:	:	:
30-49	561	476	:	:	:	:	:	:	:	:
50-66	194	130	:	:	:	:	:	:	:	:
67-	:	:	:	:	:	:	:	:	:	:

Tabell 12. Boliger og bosatte. Hustype, tallet på rom, kjøkken. 3. november 1990

Tallet på rom på 6 m ² eller mer (kjøkken, gang, bad o.l. er ikke medregnet)	Boliger				Bosatte		
	I alt	Frittliggende enebolig eller våningshus tilknyttet gårdsdrift	Andre ene- og tomannsboliger og småhus	Blokk, leiegård e.l.	Forretningsbygg, bygg for felleshusholdning e.l.	I alt	Pr. bolig
I alt	2714	2202	500	:	:	6924	2,6
1 rom	133	90	42	:	:	182	1,4
Med kjøkken i alt	123	85	(37)	:	:	173	1,4
Kjøkken 6 m ² eller større	85	63	(22)	:	:	129	1,5
Kjøkken mindre enn 6 m ²	(38)	(22)	:	:	:	(44)	(1,2)
Uten kjøkken	:	:	:	:	:	:	:
2 rom	285	153	131	:	:	452	1,6
Med kjøkken i alt	280	153	126	:	:	447	1,6
Kjøkken 6 m ² eller større	212	125	87	:	:	359	1,7
Kjøkken mindre enn 6 m ²	67	(28)	(39)	:	:	88	1,3
Uten kjøkken	:	:	:	:	:	:	:
3 rom	469	297	166	:	:	932	2,0
4 rom	737	640	95	:	:	1855	2,5
5 rom	453	417	(34)	:	:	1395	3,1
6 rom	318	294	(23)	:	:	971	3,1
7 rom	182	174	:	:	:	642	3,5
8 rom	53	53	:	:	:	184	3,5
9 rom eller flere	85	84	:	:	:	311	3,7

Tabell 13. Boliger, rom og bosatte, etter hustype. 3. november 1990

	I alt	Frittliggende enebolig eller våningshus tilknyttet gårdsdrift	Hus i kjede, rekkehus, terrassehus, vertikaldelt tomannsbolig	Horisontaldelt tomannsbolig eller annet boligbygg med mindre enn 3 etasjer	Blokk, leiegård e.l.	Forretningsbygg, bygg for felleshusholdning e.l.
Boliger i alt	2714	2202	322	178	:	:
Bosatte i alt	6924	5877	666	347	:	:
Rom i alt	11692	10093	999	556	:	:
Rom pr. bolig	4,3	4,6	3,1	3,1	:	:
Bosatte pr. bolig	2,6	2,7	2,1	1,9	:	:

Tabell 14. Boliger etter eieform og areal¹. Rom og bosatte, etter eieform. 3. november 1990

	I alt	Boligen eies			Boligen leies			
		I alt	Privat	Gjennom borettslag e.l.	I alt	Som tjenestebolig	For et avgrenset tidsrom	På andre vilkår
Boliger i alt	2714	2177	1973	204	538	56	117	364
Under 50 m ²	151	61	42	(19)	90	:	(19)	60
50 - 59 m ²	210	91	56	(36)	119	:	(24)	85
60 - 79 m ²	283	187	156	(30)	96	:	:	72
80 - 99 m ²	517	425	349	76	92	:	(29)	58
100 - 129 m ²	697	622	599	(22)	75	:	(20)	46
130 - 149 m ²	253	231	221	:	(22)	:	:	:
150 - 199 m ²	380	353	346	:	(27)	:	:	:
200 m ² eller mer	224	207	204	:	:	:	:	:
Bosatte i alt	6924	5903	5527	377	1021	133	282	606
Bosatte pr. bolig	2,6	2,7	2,8	1,8	1,9	2,4	2,4	1,7
Rom i alt	11692	10035	9396	639	1656	193	388	1075
Rom pr. bolig	4,3	4,6	4,8	3,1	3,1	3,4	3,3	3,0

¹ Medregnet kjøkken, gang, bad o.l.

Tabell 15. Boliger etter tallet på rom og tallet på bosatte. 3. november 1990

Tallet på bosatte	I alt	Tallet på rom								
		1	2	3	4	5	6	7	8	9 eller flere
Boliger i alt	2714	133	285	469	737	453	318	182	53	85
1	758	102	175	175	165	53	63	:	:	:
2	721	:	74	185	243	115	55	(31)	:	:
3	452	:	:	66	163	76	50	(34)	:	:
4	574	:	:	(26)	124	165	103	75	(20)	42
5	186	:	:	:	(35)	41	44	(28)	:	:
6 eller flere	23	:	:	:	:	:	:	:	:	:

Tabell 16. Boliger etter husets byggeår og hustype/eieform/oppvarmingskilde. Bosatte og rom, etter husets byggeår. 3. november 1990

	I alt	Husets byggeår								
		-1900	1901-1920	1921-1940	1941-1945	1946-1960	1961-1970	1971-1980	1981-1990	
Boliger i alt	2714	265	177	183	(19)	428	470	460	712	
Hustype										
Frittliggende enebolig eller våningshus tilknyttet gårdsdrift	2202	263	154	147	(19)	356	391	346	526	
Hus i kjede, rekkehus, terrassehus eller vertikaldelt tomannsbolig	322	:	:	:	:	:	56	105	141	
Horisontaldelt tomannsbolig eller annet boligbygg med mindre enn 3 etasjer	178	:	:	(36)	:	54	(20)	:	42	
Blokk, leiegård eller annet boligbygg med 3 etasjer eller mer	:	:	:	:	:	:	:	:	:	
Forretningsbygg, pensjonat, aldershjem, militærforlegning eller annet bygg for felleshusholdning	:	:	:	:	:	:	:	:	:	
Eie/leieform										
Eies i alt	2177	206	121	124	:	367	387	350	610	
Privat	1973	201	116	117	:	341	361	333	492	
Gjennom borettslag eller boligaksjeselskap	204	:	:	:	:	(26)	(26)	:	118	
Leies i alt	538	59	56	59	:	61	83	110	103	
Som tjenestebolig	56	:	:	:	:	:	:	(38)	:	
For et avgrenset tidsrom	117	:	:	:	:	(19)	(22)	:	(33)	
På andre vilkår	364	42	43	50	:	41	51	63	67	
Oppvarmingskilde										
En kilde, i alt	1040	77	42	54	:	140	219	192	312	
Sentralvarme	109	:	:	:	:	:	(40)	42	:	
Elektriske ovner, varmekabler e.l.	599	(28)	:	(29)	:	44	95	120	265	
Ovner for flytende brensel	117	:	:	:	:	(31)	(40)	:	:	
Ovner for fast brensel	215	(34)	(21)	:	:	51	44	(19)	(32)	
To eller flere kilder, i alt	1675	188	134	129	:	288	252	268	400	
Elektriske ovner og ovner for fast brensel	760	93	55	46	:	111	68	95	283	
Elektriske ovner og ovner for flytende brensel	255	:	(24)	:	:	46	66	55	(34)	
Ovner for fast og flytende brensel	120	:	:	:	:	44	(23)	:	:	
Sentralvarme og én eller flere andre kilder	72	:	:	:	:	:	:	:	:	
Andre kombinasjoner	467	52	(39)	41	:	82	88	95	65	
Bosatte i alt	6924	615	370	448	(36)	988	1199	1333	1934	
Bosatte pr. bolig	2,6	2,3	2,1	2,4	(1,9)	2,3	2,6	2,9	2,7	
Rom i alt	11692	1081	769	762	(89)	1709	1995	2069	3218	
Rom pr. bolig	4,3	4,1	4,3	4,2	(4,7)	4,0	4,2	4,5	4,5	

Tabell 17.1. Boliger etter sanitærutstyr og størrelse. 3. november 1990

	I alt	Sanitærutstyr					
		Med WC			Uten WC		
		I alt	Med bad	Uten bad	I alt	Med bad	Uten bad
Boliger i alt	2714	2600	2533	67	115	53	61
Tallet på rom på 6 m² eller mer (kjøkken, gang, bad o.l. er <i>ikke</i> medregnet)							
1-2 rom	417	373	351	(22)	44	:	(35)
3 rom	469	447	423	(24)	(22)	:	:
4 rom	737	711	709	:	(26)	(19)	:
5 rom eller flere	1091	1068	1050	:	(23)	:	:

Tabell 17.2. Boliger og bosatte. Sanitærutstyr/byggeår, størrelse og tilgjengelighet. 3. november 1990

	I alt	Av dette med både bad og WC	Husets byggeår		
			-1900	1901-1960	1961-1990
Boliger i alt	2714	2533	265	806	1643
Tallet på rom på 6 m² eller mer (kjøkken, gang, bad o.l. er <i>ikke</i> medregnet)					
1 rom	133	104	(32)	(40)	61
Med kjøkken 6 m ² eller større	85	62	(27)	(30)	(28)
Med kjøkken mindre enn 6 m ²	(38)	(38)	:	:	(28)
Uten kjøkken	:	:	:	:	:
2 rom	285	247	(36)	70	179
Med kjøkken 6 m ² eller større	212	196	(31)	51	131
Med kjøkken mindre enn 6 m ²	67	45	:	(19)	43
Uten kjøkken	:	:	:	:	:
3 rom	469	423	41	176	252
4 rom	737	709	50	239	448
5 rom	453	429	48	133	272
6 rom	318	306	(19)	78	221
7 rom	182	179	(23)	45	114
8 rom	53	53	:	:	(36)
9 rom eller flere	85	83	:	:	61
Etasjeplassering. Heis					
Boliger med beboelsesrom i					
én etasje i alt	1522	1387	146	428	949
Kjelleretasje	128	120	:	:	108
Underetasje	88	61	:	:	56
1. etasje	1069	1004	82	295	692
2. etasje	234	197	(40)	105	89
3. etasje	:	:	:	:	:
4. etasje	:	:	:	:	:
I hus med heis	:	:	:	:	:
I hus uten heis	:	:	:	:	:
5. etasje eller høyere	:	:	:	:	:
I hus med heis	:	:	:	:	:
I hus uten heis	:	:	:	:	:
Boliger med beboelsesrom i flere etasjer i alt					
1. etasje og underetasje/kjeller	443	434	:	(26)	405
1. og 2. etasje	610	578	96	304	210
1. og 2. etasje og underetasje/kjeller	101	101	:	(35)	56
1., 2. og 3. etasje	:	:	:	:	:
Andre etasjekombinasjoner	(32)	(28)	:	:	:
Bosatte i alt	6924	6645	615	1842	4467
Bosatte pr. bolig	2,6	2,6	2,3	2,3	2,7
Rom i alt	11692	11106	1081	3328	7282
Rom pr. bolig	4,3	4,4	4,1	4,1	4,4

Tabell 18. Boliger etter standardindikatorer. Bosatte etter alder og standardindikatorer. 3. november 1990

	Boliger	Bosatte								
		I alt	0-19	20-29	30-39	40-49	50-59	60-69	70-79	80-
I alt ¹	2714	6924	1939	1025	1084	1001	642	587	470	175
Hustype										
Frittliggende enebolig eller våningshus tilknyttet gårdsdrift	2202	5877	1707	713	987	870	573	521	358	148
Småhus	500	1013	245	239	156	107	(71)	(72)	(86)	:
Blokk, leiegård, forretningsbygg, bygg for fellesholdning e.l.	:	:	:	:	:	:	:	:	:	:
Tallet på rom. Kjøkken										
1 - 2 rom	417	635	(87)	133	(88)	(46)	(46)	(70)	(89)	(74)
Med kjøkken	403	620	(87)	133	(79)	:	(46)	(70)	(89)	(74)
Uten kjøkken	:	:	:	:	:	:	:	:	:	:
3 - 4 rom	1206	2787	646	452	412	321	300	340	253	(64)
5 rom eller flere	1091	3502	1226	371	652	615	306	183	102	(47)
Byggeår										
- 1900	265	615	154	(76)	(95)	(79)	(46)	(47)	(92)	:
1901 - 1960	806	1842	401	253	249	196	190	280	188	(85)
1961 - 1990	1643	4467	1404	628	808	707	416	266	163	(73)
Oppvarmingskilder										
En kilde, i alt	1040	2371	591	453	356	278	186	246	169	(93)
Sentralvarme, elektriske ovner, varmekabler e.l.	708	1574	431	353	271	165	102	101	(97)	(55)
Ovner for flytende brensel	117	269	(46)	:	:	:	:	(60)	:	:
Ovner for fast brensel	215	529	114	(69)	(63)	(81)	:	(85)	(47)	:
To eller flere kilder, i alt	1675	4553	1369	504	796	703	466	347	275	(92)
Elektriske ovner og ovner for fast brensel	760	2118	743	201	471	277	164	107	107	(47)
Elektriske ovner og ovner for flytende brensel	255	657	183	(82)	(95)	111	(92)	(55)	:	:
Ovner for fast og flytende brensel	120	245	:	:	:	:	(45)	(54)	:	:
Sentralvarme og én eller flere andre kilder	72	184	(48)	:	:	:	:	:	:	:
Andre kombinasjoner	467	1348	368	165	188	250	147	118	(87)	:
Sanitærforhold										
Har både bad og WC	2533	6645	1944	913	1114	947	622	550	385	169
Har WC, men ikke bad	67	99	:	:	:	:	:	:	:	:
Har bad, men ikke WC	53	88	:	:	:	:	:	:	:	:
Har verken bad eller WC	61	92	:	:	:	:	:	:	:	:
Etasjeplassering. Heis										
Boliger med beboelsesrom i én etasje i alt	1522	3440	826	538	503	433	346	378	285	130
1. etasje, kjelleretasje eller underetasje	1285	2889	697	456	442	356	293	316	228	101
2. etasje eller høyere	238	551	129	(82)	(62)	(77)	(54)	(62)	(57)	:
I hus med heis	:	:	:	:	:	:	:	:	:	:
I hus uten heis	236	546	129	(81)	(60)	(77)	(51)	(62)	(57)	:
Boliger med beboelsesrom i flere etasjer	1192	3484	1134	418	649	549	306	215	158	(54)
Plan i boligen										
Boliger med kjøkken, bad, WC og minst ett beboelsesrom på ett plan	2333	6070	1757	817	1038	839	575	515	360	169
Ele-/leleform										
Eies i alt	2177	5903	1762	743	1003	889	570	505	327	104
Privat	1973	5527	1685	637	957	843	540	472	301	(92)
Gjennom borettslag e.l.	204	377	(77)	106	(46)	(46)	:	:	:	:
Leies	538	1021	198	214	149	(93)	(82)	(89)	116	(81)
Tallet på bosatte										
1	758	758	:	151	102	(63)	(53)	117	160	107
2	721	1442	(66)	166	113	127	306	351	246	(67)
3	452	1356	331	298	230	203	170	(92)	:	:
4	574	2296	996	228	542	398	(97)	:	:	:
5	186	931	483	104	141	173	:	:	:	:
6 eller flere	23	141	(79)	:	:	:	:	:	:	:

¹ Se tekstdelen, pkt. 5.

Tabell 19. Husholdninger, familier og personer, etter type husholdning¹. Husholdninger etter type husholdning¹ og tallet på familier i husholdningen/yrkesaktivitet i husholdningen/eieform/tallet på rom i boligen og kjøkken. 3.november 1990

	I alt	En- person- hus- hold- ninger	Flerpersonhusholdninger uten barn			Flerpersonhusholdninger med barn			
			I alt	2 per- soner	3 per- soner eller flere	I alt	1 barn	2 barn	3 barn eller flere
Personer i alt	6924	758	2312	1343	968	3854	1376	1772	706
Familier i alt	2961	758	1094	770	324	1109	481	465	163
Husholdninger i alt	2714	758	959	672	287	997	416	441	140
Tallet på familier i husholdningen									
1 familie	2473	758	824	574	251	891	353	416	122
2 familier	235	.	135	98	(37)	100	61	(25)	:
3 familier	:	.	:	.	:	:	:	:	:
4 familier eller flere	:	.	:	.	:	:	:	:	:
Yrkesaktivitet. Tallet på yrkesaktive i uka									
Husholdning uten yrkesaktive	793	418	289	270	(19)	86	(36)	(30)	(19)
Husholdning med 1 yrkesaktiv	922	340	254	203	51	328	122	142	64
Heltid ²	759	306	182	143	(39)	271	100	114	57
Deltid	163	(34)	72	60	:	57	(22)	(28)	:
Husholdning med 2 yrkesaktive	770	.	290	198	92	479	182	243	54
Begge på heltid	428	.	189	139	50	239	113	104	(22)
En på heltid	306	.	92	53	(39)	215	62	125	(28)
Ingen på heltid	(36)	.	:	:	:	(26)	:	:	:
Husholdning med 3 yrkesaktive	175	.	95	.	95	80	55	(22)	:
Alle på heltid	52	.	(36)	.	(36)	:	:	:	:
To på heltid	90	.	42	.	42	48	(29)	:	:
En på heltid	(32)	.	:	.	:	:	:	:	:
Ingen på heltid	:	.	:	.	:	:	:	:	:
Husholdning med 4 yrkesaktive og over	55	.	(31)	.	(31)	(24)	(20)	:	:
Eie-/leieform									
Eies i alt	2177	496	795	540	255	886	356	404	125
Privat	1973	384	739	492	247	850	340	392	117
Gjennom borettslag e.l.	204	112	56	48	:	(36)	:	:	:
Leies i alt	538	262	164	131	(32)	111	60	(36)	:
Som tjenestebolig	56	:	(25)	(22)	:	:	:	:	:
For et avgrenset tidsrom	117	(34)	(36)	(26)	:	47	(22)	(22)	:
På andre vilkår	364	214	103	84	(19)	47	(28)	:	:
Tallet på rom. Kjøkken									
1 rom	133	102	(24)	:	:	:	:	:	:
Med kjøkken i alt	123	92	(24)	:	:	:	:	:	:
Kjøkken 6 m ² eller større	85	58	(20)	:	:	:	:	:	:
Kjøkken mindre enn 6 m ²	(38)	(34)	:	:	:	:	:	:	:
Uten kjøkken	:	:	:	:	:	:	:	:	:
2 rom	285	175	59	55	:	50	(29)	(21)	:
Med kjøkken i alt	280	170	59	55	:	50	(29)	(21)	:
Kjøkken 6 m ² eller større	212	117	48	45	:	47	(29)	:	:
Kjøkken mindre enn 6 m ²	67	53	:	:	:	:	:	:	:
Uten kjøkken	:	:	:	:	:	:	:	:	:
3 rom	469	175	218	179	(38)	76	44	(21)	:
4 rom	737	165	298	227	71	274	131	103	(40)
5 rom	453	53	188	115	74	211	71	110	(30)
6 rom	318	63	92	55	(37)	163	57	83	(23)
7 rom	182	:	47	(22)	(25)	126	45	57	(24)
8 rom	53	:	:	:	:	(32)	:	:	:
9 rom eller flere	85	:	:	:	:	59	(23)	(29)	:

¹ I denne tabellen er barn (ugifte hjemmeboende) 18 år og over holdt utenfor ved grupperingen av husholdninger etter type. Husholdninger som har barn bare i alderen 18 år og over, er derfor regnet som flerpersonhusholdninger uten barn. ² Heltid er samlet avtalt/vanlig arbeidstid på 30 timer eller mer i uka (alle arbeidsforhold).

Tabell 20. Husholdninger, familier og personer, etter husholdningsstørrelse/type husholdning. Absolutte tall og prosent. 3. november 1990

	Absolutte tall			Prosent		
	Personer	Familier	Husholdninger	Personer	Familier	Husholdninger
I alt	6924	2961	2714	100,0	100,0	100,0
Husholdningsstørrelse						
1 person	758	758	758	10,9	25,6	27,9
2 personer	1442	819	721	20,8	27,7	26,6
3 personer	1356	528	452	19,6	17,8	16,7
4 personer	2296	622	574	33,2	21,0	21,1
5 personer eller flere	1072	235	209	15,5	7,9	7,7
Husholdningstype						
Énpersonhusholdninger	758	758	758	10,9	25,6	27,9
Alder						
- 24	63	63	63	0,9	2,1	2,3
25 - 34	141	141	141	2,0	4,8	5,2
35 - 44	92	92	92	1,3	3,1	3,4
45 - 69	194	194	194	2,8	6,6	7,1
70 - 79	160	160	160	2,3	5,4	5,9
80 - 84	53	53	53	0,8	1,8	2,0
85 -	53	53	53	0,8	1,8	2,0
Flerpersonhusholdninger uten barn ¹	2312	1094	959	33,4	36,9	35,3
Alder eldste person						
- 44	753	361	280	10,9	12,2	10,3
45 - 69	1209	546	513	17,5	18,4	18,9
70 - 79	287	152	137	4,1	5,1	5,0
80 - 84	:	:	:	:	:	:
85 -	:	:	:	:	:	:
Flerpersonhusholdninger med barn ¹	3854	1109	997	55,7	37,5	36,7
Alder yngste barn						
0 - 6	1668	505	437	24,1	17,1	16,1
7 - 15	1789	492	451	25,8	16,6	16,6
16 - 17	397	112	109	5,7	3,8	4,0
Tallet på barn i husholdningen						
1 barn	1376	481	416	19,9	16,2	15,3
2 barn	1772	465	441	25,6	15,7	16,2
3 barn	652	152	132	9,4	5,1	4,9
4 barn eller flere	55	11	8	0,8	0,4	0,3

¹ I denne tabellen er barn (ugifte hjemmeboende) 18 år og over holdt utenfor ved grupperingen av husholdninger etter type. Husholdninger som har barn bare i alderen 18 år og over, er derfor regnet som flerpersonhusholdninger uten barn.

Tabell 21. Husholdninger etter type husholdning¹ og disponering av personbil/avfallssortering.
3. november 1990

	I alt	Husholdninger med barn	Husholdninger uten barn					
			I alt	Alder eldste person				
				-24	25-44	45-69	70-79	80-
Husholdninger i alt	2714	997	1717	176	400	707	298	136
Disponering av personbil								
1 bil	1370	468	902	75	232	401	159	(35)
2 biler	772	439	333	74	80	156	:	:
3 biler eller flere	127	50	78	(21)	(22)	(30)	:	:
Husholdningen disponerer ikke bil	444	(40)	404	:	66	120	125	86
Avfallssortering (kildesortering)								
Husholdningen sorterer avfall, i alt	1118	486	632	67	115	287	117	45
Papir ²	766	303	463	(34)	78	212	103	(36)
Glass ²	771	359	412	(32)	58	211	77	(34)
Batterier ²	648	315	334	(40)	53	157	61	(22)
Maling, lakk, olje e.l. ²	168	108	60	:	:	(26)	:	:
Annet avfall ²	257	103	154	:	(22)	78	(31)	:
Husholdningen sorterer ikke avfall	1597	511	1085	109	285	420	181	91

¹ I denne tabellen er barn (ugifte hjemmeboende) 18 år og over holdt utenfor ved grupperingen av husholdninger etter type. Husholdninger som har barn bare i alderen 18 år og over, er derfor regnet som husholdninger uten barn. ² Noen husholdninger sorterer flere typer avfall. Derfor blir summen av husholdninger etter avfallstype større enn tallet på husholdninger som sorterer avfall i alt.

Tabell 24. Barn 0-17 år etter alder, familietype og mors/fars yrkesaktivitet i uka 27. oktober -
2. november 1990

Alder	I alt	Ektepar med barn		Mor/far med barn		
		I alt	Av dette		I alt	Av dette med yrkesaktiv mor/far
			En av foreldrene yrkesaktiv	Begge foreldrene yrkesaktive		
Barn i alt ¹	1696	1453	522	884	243	102
0 - 6 år	634	523	242	257	111	:
7 - 12 år	533	468	177	280	(65)	:
13 - 17 år	529	462	103	347	(67)	(48)

¹ Barn 0-17 år i alt er ikke det samme som personer 0-17 i alt. Se tekstdelen, pkt. 4.1.

Tabell 25. Personer 67 år og over i privathusholdning. Alder, tallet på personer i husholdningen og indikatorer for boligstandard. 3. november 1990

	I alt	Aldersgruppering 1				Aldersgruppering 2			
		67 - 79 år		80 år og over		67 - 74 år		75 -79 år	
		Bor alene	Bor med flere	Bor alene	Bor med flere	Bor alene	Bor med flere	Bor alene	Bor med flere
I alt ¹	826	201	450	101	(74)	101	339	100	111
Hustype									
Frittliggende enebolig eller våningshus tilknyttet gårdsdrift	671	146	378	(73)	(75)	(63)	278	(83)	99
Småhus	140	(53)	(49)	:	:	:	:	:	:
Blokk, leiegård, forretningsbygg, bygg for felleshusholdning e.l.	:	:	:	:	:	:	:	:	:
Tallet på rom. Kjøkken									
1 - 2 rom	184	(63)	(47)	(53)	:	:	:	:	:
Med kjøkken	184	(63)	(47)	(53)	:	:	:	:	:
Uten kjøkken	:	:	:	:	:	:	:	:	:
3 - 4 rom	442	(97)	282	:	:	(53)	204	:	(78)
5 rom eller flere	184	:	98	:	:	:	(68)	:	:
Byggeår									
- 1900	142	(49)	(67)	:	:	:	(51)	:	:
1901 - 1960	381	(73)	223	:	:	:	176	:	(48)
1961 - 1990	287	(78)	136	(49)	:	:	(82)	:	(55)
Oppvarmingskilder									
En kilde, i alt	339	(92)	153	(58)	:	:	122	(53)	:
Sentralvarme, elektriske ovner, varmekabler e.l.	181	(58)	(68)	(49)	:	:	(50)	:	:
Ovner for flytende brensel	(54)	:	:	:	:	:	:	:	:
Ovner for fast brensel	103	:	(62)	:	:	:	(50)	:	:
To eller flere kilder, i alt	472	107	273	(49)	:	(53)	186	(53)	(87)
Sentralvarme og én eller flere andre kilder	:	:	:	:	:	:	:	:	:
Andre kombinasjoner	445	102	258	:	:	(53)	175	(49)	(83)
Sanitærforhold									
Har både bad og WC	721	165	386	(97)	(72)	(73)	281	(92)	106
Har enten bad eller WC	(50)	:	:	:	:	:	:	:	:
Har verken bad eller WC	:	:	:	:	:	:	:	:	:
Etasjeplassering. Heis									
Boliger med beboelsesrom i én etasje i alt	537	146	260	(78)	(53)	(78)	181	(68)	(79)
1. etasje, kjelleretasje eller underetasje	424	126	196	(58)	:	(68)	135	(58)	(61)
2. etasje eller høyere	113	:	(64)	:	:	:	(46)	:	:
I hus med heis	:	:	:	:	:	:	:	:	:
I hus uten heis	113	:	(64)	:	:	:	(46)	:	:
Boliger med beboelsesrom i flere etasjer	274	(53)	166	:	:	:	127	:	:
Plan i boligen									
Boliger med kjøkken, bad, WC og minst ett beboelsesrom på ett plan	685	160	355	(97)	(72)	(73)	254	(87)	102
Eie-/leieform									
Eies i alt	592	156	333	:	(60)	(87)	258	(68)	(75)
Privat	539	136	311	:	(58)	(73)	237	(63)	(75)
Gjennom borettslag e.l.	(53)	:	:	:	:	:	:	:	:
Leies	219	:	(94)	(63)	:	:	(50)	:	:

¹ Se tekstdelen, pkt. 5.

Tabell 26. Folkemengde etter alder, kjønn og type bostedsstrøk/grunnkrets. 3. november 1990

	I alt	Alder										
		0-6	7-15	16-19	20-24	25-29	30-49	50-59	60-66	67-69	70-79	80-
Kommunen	6958	634	845	460	503	522	2085	642	406	181	470	210
Menn	3482	309	425	232	262	269	1075	330	186	86	228	80
Kvinner	3476	325	420	228	241	253	1010	312	220	95	242	130
Type bostedsstrøk og kjønn												
Tettsteder												
Tettbygde strøk	3759	331	488	263	275	314	1185	342	185	72	206	98
Menn	1863	162	254	133	138	166	598	173	84	39	83	33
Kvinner	1896	169	234	130	137	148	587	169	101	33	123	65
2002 Skoger	251	25	17	9	24	32	49	33	16	16	25	5
Menn	124	9	9	2	10	23	23	17	7	7	14	3
Kvinner	127	16	8	7	14	9	26	16	9	9	11	2
2571 Selvik	1847	179	282	162	131	177	650	129	52	13	53	19
Menn	928	77	149	87	60	91	335	69	20	9	22	9
Kvinner	919	102	133	75	71	86	315	60	32	4	31	10
2572 Sande	1062	71	105	58	73	57	270	126	93	36	107	66
Menn	507	43	50	31	37	34	132	57	44	19	40	20
Kvinner	555	28	55	27	36	23	138	69	49	17	67	46
2573 Klevjer	291	27	33	20	22	28	96	36	10	5	11	3
Menn	154	20	20	7	15	11	48	20	6	3	4	-
Kvinner	137	7	13	13	7	17	48	16	4	2	7	3
2574 Ekeberg	308	29	51	14	25	20	120	18	14	2	10	5
Menn	150	13	26	6	16	7	60	10	7	1	3	1
Kvinner	158	16	25	8	9	13	60	8	7	1	7	4
Spredtbygde strøk	3181	300	355	197	228	206	896	295	219	109	264	112
Menn	1610	147	170	99	124	102	475	154	100	47	145	47
Kvinner	1571	153	185	98	104	104	421	141	119	62	119	65
Uoppgitt	18	3	2	-	-	2	4	5	2	-	-	-
Delområde, grunnkrets og kjønn												
01 Bekkestranda	2694	266	379	216	181	231	885	211	107	46	121	51
Menn	1336	116	188	116	81	121	459	112	40	24	56	23
Kvinner	1358	150	191	100	100	110	426	99	67	22	65	28
0101 Mørkassel	188	22	19	16	12	17	40	20	16	7	14	5
Menn	102	14	9	10	7	10	24	6	7	3	10	2
Kvinner	86	8	10	6	5	7	16	14	9	4	4	3
0102 Sando	419	49	56	20	19	25	139	27	26	16	31	11
Menn	194	19	22	10	9	12	72	17	9	6	15	3
Kvinner	225	30	34	10	10	13	67	10	17	10	16	8
0103 Selvik/Bekke	334	19	29	28	26	18	87	48	21	13	29	16
Menn	159	7	14	17	9	8	42	25	9	8	12	8
Kvinner	175	12	15	11	17	10	45	23	12	5	17	8
0104 Selvik	1753	176	275	152	124	171	619	116	44	10	47	19
Menn	881	76	143	79	56	91	321	64	15	7	19	10
Kvinner	872	100	132	73	68	80	298	52	29	3	28	9
02 Sande	1916	134	194	112	149	100	510	212	160	64	179	102
Menn	947	75	89	61	81	56	260	100	77	32	82	34
Kvinner	969	59	105	51	68	44	250	112	83	32	97	68
0201 Holm	267	14	31	16	23	13	80	23	25	6	22	14
Menn	139	9	15	8	14	6	41	11	14	3	12	6
Kvinner	128	5	16	8	9	7	39	12	11	3	10	8
0202 Duni	355	29	35	20	34	18	89	58	35	6	18	13
Menn	172	17	17	10	17	13	42	27	19	2	7	1
Kvinner	183	12	18	10	17	5	47	31	16	4	11	12
0203 Sjøl	247	12	27	18	26	9	66	28	14	10	21	16
Menn	123	6	11	11	16	3	33	16	5	6	10	6
Kvinner	124	6	16	7	10	6	33	12	9	4	11	10
0204 Sande nord	172	13	15	7	15	9	50	24	17	8	11	3
Menn	86	9	9	5	6	5	25	9	8	5	4	1
Kvinner	86	4	6	2	9	4	25	15	9	3	7	2
0205 Sande syd	517	33	57	29	27	32	131	44	42	21	68	33
Menn	240	17	23	14	14	17	66	21	19	10	28	11
Kvinner	277	16	34	15	13	15	65	23	23	11	40	22
0206 Hanekleiva	107	16	6	8	4	8	27	11	10	6	7	4
Menn	60	8	4	5	3	5	17	4	6	3	4	1
Kvinner	47	8	2	3	1	3	10	7	4	3	3	3
0207 Tangbergåsen	133	6	12	8	8	3	33	15	7	5	19	17
Menn	67	5	8	5	4	2	16	8	2	3	7	7
Kvinner	66	1	4	3	4	1	17	7	5	2	12	10
0208 Skog	118	11	11	6	12	8	34	9	10	2	13	2
Menn	60	4	2	3	7	5	20	4	4	-	10	1
Kvinner	58	7	9	3	5	3	14	5	6	2	3	1

Tabell 26 (forts.). Folkemengde etter alder, kjønn og type bostedsstrøk/grunnkrets. 3. november 1990

	I alt	Alder										
		0-6	7-15	16-19	20-24	25-29	30-49	50-59	60-66	67-69	70-79	80-
03 Nordre Sande	2330	231	270	132	173	189	686	214	137	71	170	57
Menn	1190	118	147	55	100	91	354	115	67	30	90	23
Kvinner	1140	113	123	77	73	98	332	99	70	41	80	34
0301 Bølum	355	40	48	20	30	25	109	21	17	13	25	7
Menn	179	17	26	7	17	15	56	12	7	5	15	2
Kvinner	176	23	22	13	13	10	53	9	10	8	10	5
0302 Galleberg vest	274	28	28	17	17	16	84	22	18	9	26	9
Menn	145	10	17	11	12	9	45	11	8	3	14	5
Kvinner	129	18	11	6	5	7	39	11	10	6	12	4
0303 Galleberg øst	296	26	30	21	25	22	81	27	26	15	17	6
Menn	151	16	14	12	14	9	40	11	16	6	12	1
Kvinner	145	10	16	9	11	13	41	16	10	9	5	5
0304 Kjeldås	635	64	86	33	42	46	205	56	38	8	39	18
Menn	320	34	43	13	25	16	110	33	20	3	16	7
Kvinner	315	30	43	20	17	30	95	23	18	5	23	11
0305 Skoger	293	26	22	12	28	36	57	40	19	17	31	5
Menn	145	10	11	2	13	25	27	20	8	8	18	3
Kvinner	148	16	11	10	15	11	30	20	11	9	13	2
0306 Flåten	132	8	16	9	11	7	43	13	4	2	13	6
Menn	64	3	9	3	5	2	23	8	1	1	6	3
Kvinner	68	5	7	6	6	5	20	5	3	1	7	3
0307 Klevjer	345	39	40	20	20	37	107	35	15	7	19	6
Menn	186	28	27	7	14	15	53	20	7	4	9	2
Kvinner	159	11	13	13	6	22	54	15	8	3	10	4
Uoppgitt	18	3	2	-	-	2	4	5	2	-	-	-

Tabell 27.1. Yrkesaktive 16 år og over, etter næring, kjønn og type bostedsstrøk/delområde. 3. november 1989 - 2. november 1990

	I alt	Jordbruk, skogbruk, fiske og fangst	Oljeutvinning og bergverksdrift	Industri	Kraft- og vannforsyning	Bygge- og anleggsvirksomhet	Varehandel, hotell- og restaurantervirksomhet	Transport, lagring, post- og telekommunikasjoner	Bank-, finans- og forsikringsvirksomhet, eiendomsdrift og forretningsmessig tjenesteyting	Offentlig, sosial og privat tjenesteyting
Kommunen ¹	3577	251	:	913	(26)	341	713	240	213	876
Menn	2038	152	:	660	(26)	306	329	169	106	285
Kvinner	1539	99	:	253	:	35	384	71	107	591
Type bostedsstrøk og kjønn										
Tettsteder										
Tettbygde strøk	1954	(47)	:	599	:	188	425	136	(93)	457
Menn	1092	:	:	408	:	167	185	(97)	(46)	161
Kvinner	862	:	:	192	:	:	240	:	(47)	296
2002 Skoger	155	:	:	:	:	:	:	:	:	:
Menn	(83)	:	:	:	:	:	:	:	:	:
Kvinner	(72)	:	:	:	:	:	:	:	:	:
2571 Selvik	1003	:	:	357	:	(66)	226	(66)	:	242
Menn	551	:	:	228	:	(51)	115	(61)	:	(77)
Kvinner	452	:	:	129	:	:	111	:	:	165
2572 Sande	506	:	:	137	:	(55)	(94)	:	:	125
Menn	282	:	:	104	:	(55)	:	:	:	(59)
Kvinner	224	:	:	:	:	:	(74)	:	:	(67)
2573 Klevjer	116	:	:	:	:	:	:	:	:	:
Menn	(71)	:	:	:	:	:	:	:	:	:
Kvinner	(46)	:	:	:	:	:	:	:	:	:
2574 Ekeberg	174	:	:	(46)	:	:	:	:	:	:
Menn	106	:	:	:	:	:	:	:	:	:
Kvinner	(68)	:	:	:	:	:	:	:	:	:
Spredtbygde strøk	1622	168	:	343	:	198	330	(73)	108	391
Menn	943	(92)	:	271	:	162	184	:	(56)	129
Kvinner	678	(76)	:	(72)	:	:	146	:	(52)	262
Uoppgitt	:	:	:	:	:	:	:	:	:	:
Delområde og kjønn										
01 Bekkestranda	1440	:	:	477	:	103	309	(80)	(58)	380
Menn	782	:	:	313	:	(82)	156	(66)	:	112
Kvinner	658	:	:	165	:	:	153	:	:	268
02 Sande	949	111	:	232	:	110	166	(78)	(50)	198
Menn	527	:	:	175	:	100	(53)	(49)	:	(78)
Kvinner	422	(73)	:	(58)	:	:	113	:	:	120
03 Nordre Sande	1186	(75)	:	232	:	173	280	(51)	(93)	270
Menn	726	(50)	:	192	:	147	161	:	(46)	100
Kvinner	460	:	:	:	:	:	120	:	(47)	170
Uoppgitt	:	:	:	:	:	:	:	:	:	:

¹ Se tekstdelen, pkt. 5.

Tabell 27.2. Yrkesaktive 16 år og over, etter næring, kjønn og type bostedsstrøk/grunnkrets. 3. november 1989 - 2. november 1990

	I alt	Primær	Sekundær	Tertiær		
				I alt	Off., sosial og privat tjenesteyting	Andre tertiær-næringer
Kommunen ¹	3577	251	1286	2042	876	1166
Menn	2038	152	997	889	285	604
Kvinner	1539	99	289	1153	591	562
Type bostedsstrøk og kjønn						
Tettsteder						
Tettbygde strøk	1954	(47)	796	1111	457	655
Menn	1092	:	583	489	161	328
Kvinner	862	:	213	622	296	326
2002 Skoger	155	:	(57)	(93)	:	(60)
Menn	(83)	:	(47)	:	:	:
Kvinner	(72)	:	:	(62)	:	:
2571 Selvik	1003	:	422	567	242	325
Menn	551	:	279	258	(77)	182
Kvinner	452	:	144	308	165	143
2572 Sande	506	:	195	289	125	163
Menn	282	:	163	119	(59)	(60)
Kvinner	224	:	:	170	(67)	103
2573 Klevjer	116	:	(55)	(61)	:	:
Menn	(71)	:	:	:	:	:
Kvinner	(46)	:	:	:	:	:
2574 Ekeberg	174	:	(66)	103	:	(66)
Menn	106	:	(55)	(51)	:	:
Kvinner	(68)	:	:	(52)	:	:
Spredtbygde strøk	1622	168	551	902	391	511
Menn	943	(92)	438	413	129	284
Kvinner	678	(76)	113	490	262	227
Uoppgitt	:	:	:	:	:	:
Delområde, grunnkrets og kjønn						
01 Bekkestranda	1440	:	584	827	380	447
Menn	782	:	399	359	112	248
Kvinner	658	:	185	468	268	200
0101 Mørkassel	(74)	:	:	:	:	:
Menn	(59)	:	:	:	:	:
Kvinner	:	:	:	:	:	:
0102 Sande	197	:	(50)	142	(80)	(62)
Menn	(85)	:	:	(55)	:	:
Kvinner	112	:	:	(87)	(65)	:
0103 Selvik/Bekke	187	:	103	(78)	:	(45)
Menn	104	:	(78)	:	:	:
Kvinner	(83)	:	:	(58)	:	:
0104 Selvik	982	:	390	573	242	331
Menn	534	:	256	258	(77)	182
Kvinner	448	:	134	315	165	149
02 Sande	949	111	347	492	198	294
Menn	527	:	279	210	(78)	132
Kvinner	422	(73)	(68)	282	120	162
0201 Holm	131	:	:	(62)	:	:
Menn	(83)	:	:	:	:	:
Kvinner	(48)	:	:	:	:	:
0202 Duni	198	:	(72)	122	(68)	(54)
Menn	107	:	(62)	:	:	:
Kvinner	(91)	:	:	(77)	:	:
0203 Sjøel	117	:	(61)	(50)	:	:
Menn	(69)	:	(50)	:	:	:
Kvinner	(48)	:	:	:	:	:
0204 Sande nord	110	:	:	(53)	:	:
Menn	(45)	:	:	:	:	:
Kvinner	(65)	:	:	:	:	:
0205 Sande syd	209	:	(75)	134	:	(92)
Menn	125	:	(66)	(59)	:	:
Kvinner	(85)	:	:	(75)	:	(52)
0206 Hanekleiva	(56)	:	:	:	:	:
Menn	:	:	:	:	:	:
Kvinner	:	:	:	:	:	:
0207 Tangbergåsen	(56)	:	:	:	:	:
Menn	:	:	:	:	:	:
Kvinner	:	:	:	:	:	:

¹ Se tekstdelen, pkt. 5.

Tabell 27.2 (forts.). Yrkesaktive 16 år og over, etter næring, kjønn og type bostedsstrøk/grunnkrets.
3. november 1989 - 2. november 1990

	I alt	Primær	Sekundær	Tertiær		
				I alt	Off., sosial og privat tjenesteyting	Andre tertiær-næringer
0208 Skog	(72)	:	:	:	:	:
Menn	:	:	:	:	:	:
Kvinner	:	:	:	:	:	:
03 Nordre Sande	1186	(75)	416	695	270	425
Menn	726	(50)	344	333	100	232
Kvinner	460	:	(73)	362	170	192
0301 Bølum	197	:	:	141	(52)	(89)
Menn	123	:	:	(87)	:	(61)
Kvinner	(74)	:	:	(54)	:	:
0302 Galleberg vest	145	:	(62)	(74)	:	(50)
Menn	101	:	(52)	:	:	:
Kvinner	:	:	:	:	:	:
0303 Galleberg øst	149	:	:	(90)	(52)	:
Menn	(87)	:	:	:	:	:
Kvinner	(62)	:	:	(51)	:	:
0304 Kjeldås	338	:	141	181	(80)	101
Menn	217	:	125	(81)	:	(61)
Kvinner	121	:	:	100	(60)	:
0305 Skoger	175	:	(57)	113	:	(80)
Menn	(88)	:	(47)	:	:	:
Kvinner	(87)	:	:	(77)	:	(55)
0306 Flåten	(60)	:	:	:	:	:
Menn	:	:	:	:	:	:
Kvinner	:	:	:	:	:	:
0307 Klevjer	121	:	(55)	(66)	:	:
Menn	(71)	:	:	:	:	:
Kvinner	(51)	:	:	:	:	:
Uoppgitt	:	:	:	:	:	:

Tabell 28. Privathusholdninger. Utvalgte kjennetegn for boligstandard, og disponering av personbil. Bostedsstrøk/grunnkrets. 3. november 1990

	Alle privat- hushold- ninger	Boligen har både bad og WC	Kjøkken 6 m ² og over	Boligen bygget etter 1960	Hushold- ningen eier boligen	Hushold- ningen dispo- nerer bil	Bolig- rommene er på ett plan ¹	Boligen ligger i 2. et. eller huset har ikke heis
Kommunen	2714	2533	2510	1643	2177	2270	2333	242
Type bostedsstrøk								
Tettsteder								
Tettbygde strøk	1471	1392	1344	1086	1188	1248	1286	116
2002 Skoger	125	103	108	71	114	101	96	(23)
2571 Selvik	647	629	586	551	529	582	575	52
2572 Sande	457	433	421	269	348	368	413	(34)
2573 Klevjer	109	105	98	81	85	91	94	:
2574 Ekeberg	134	121	131	115	112	106	108	:
Spredtbygde strøk	1233	1137	1156	554	982	1014	1042	124
Uoppgitt	:	:	:	:	:	:	:	:
Delområde og grunnkrets								
01 Bekkestranda	1014	968	929	712	841	864	875	76
0101 Mørkassel	63	54	63	:	60	49	52	:
0102 Sando	163	154	157	80	144	121	134	:
0103 Selvik/Bekke	148	141	141	68	119	121	121	:
0104 Selvik	640	619	569	548	519	572	568	57
02 Sande	757	715	699	370	580	639	665	64
0201 Holm	95	91	80	(40)	79	79	80	:
0202 Duni	161	153	150	129	122	135	153	:
0203 Sjøl	85	81	81	(24)	53	78	74	:
0204 Sande nord	84	74	79	50	76	81	64	:
0205 Sande syd	206	195	186	80	149	143	181	(23)
0206 Hanekleiva	42	(39)	42	:	(34)	(39)	(36)	:
0207 Tangbergåsen	47	47	45	(23)	(39)	47	43	:
0208 Skog	(37)	(35)	(37)	:	(27)	(37)	(33)	:
03 Nordre Sande	934	846	872	558	749	759	789	101
0301 Bølum	125	120	120	84	102	106	112	:
0302 Galleberg vest	93	91	88	43	65	70	89	:
0303 Galleberg øst	126	112	121	43	105	105	100	:
0304 Kjeldås	283	250	270	204	227	223	237	(29)
0305 Skoger	144	122	128	76	124	120	113	(26)
0306 Flåten	41	(36)	(34)	:	(30)	(30)	(33)	:
0307 Klevjer	123	114	112	90	97	104	105	:
Uoppgitt	:	:	:	:	:	:	:	:

¹ Boligen har kjøkken, bad/dusj, WC og minst ett beboelsesrom i samme etasje.

0713 SANDE

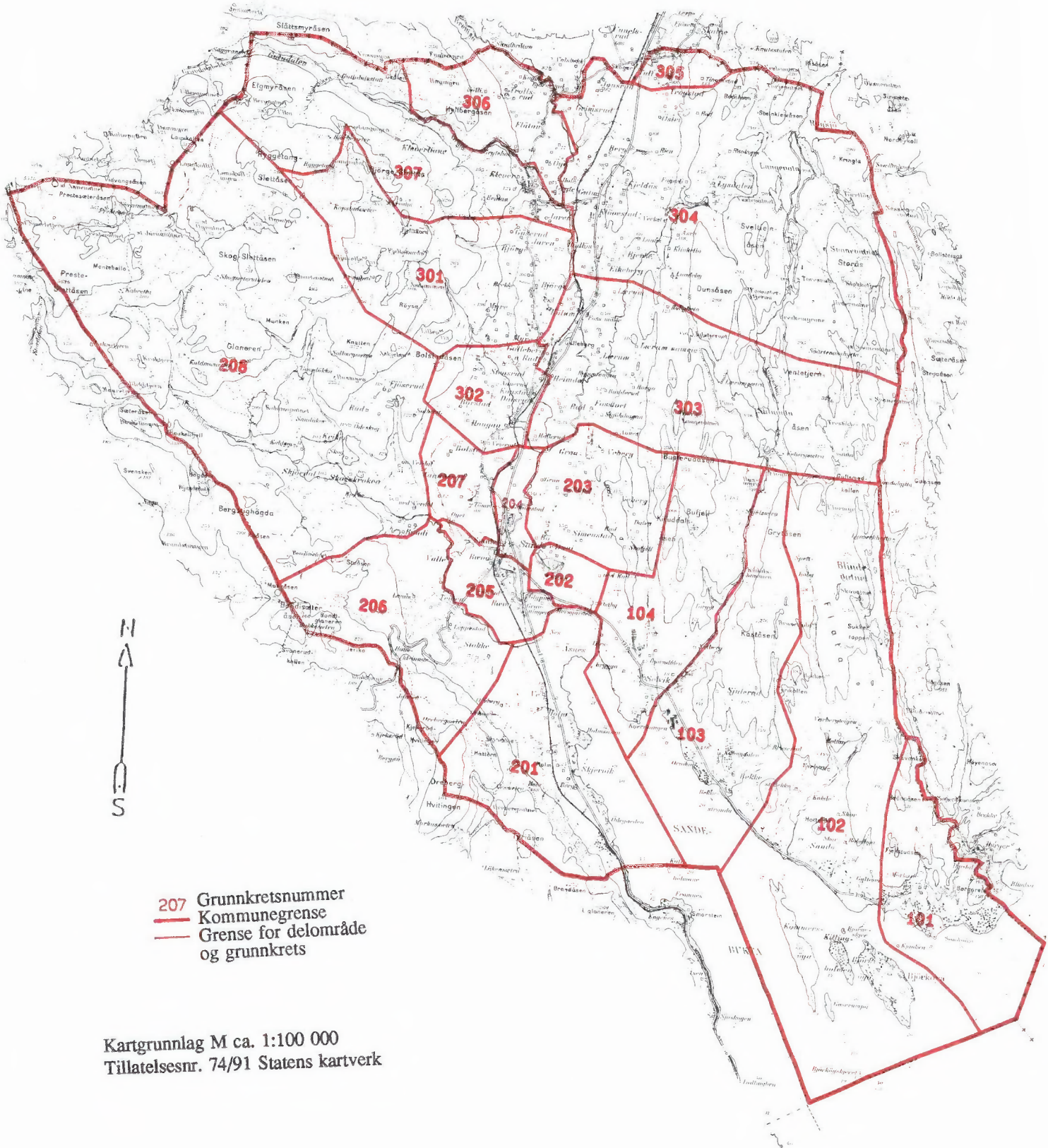

207 Grunnkretsnummer
— Kommunegrense
- - Grense for delområde og grunnkrets

Kartgrunnlag M ca. 1:100 000
Tillatelsesnr. 74/91 Statens kartverk

Avgrensning av Sande tettsted

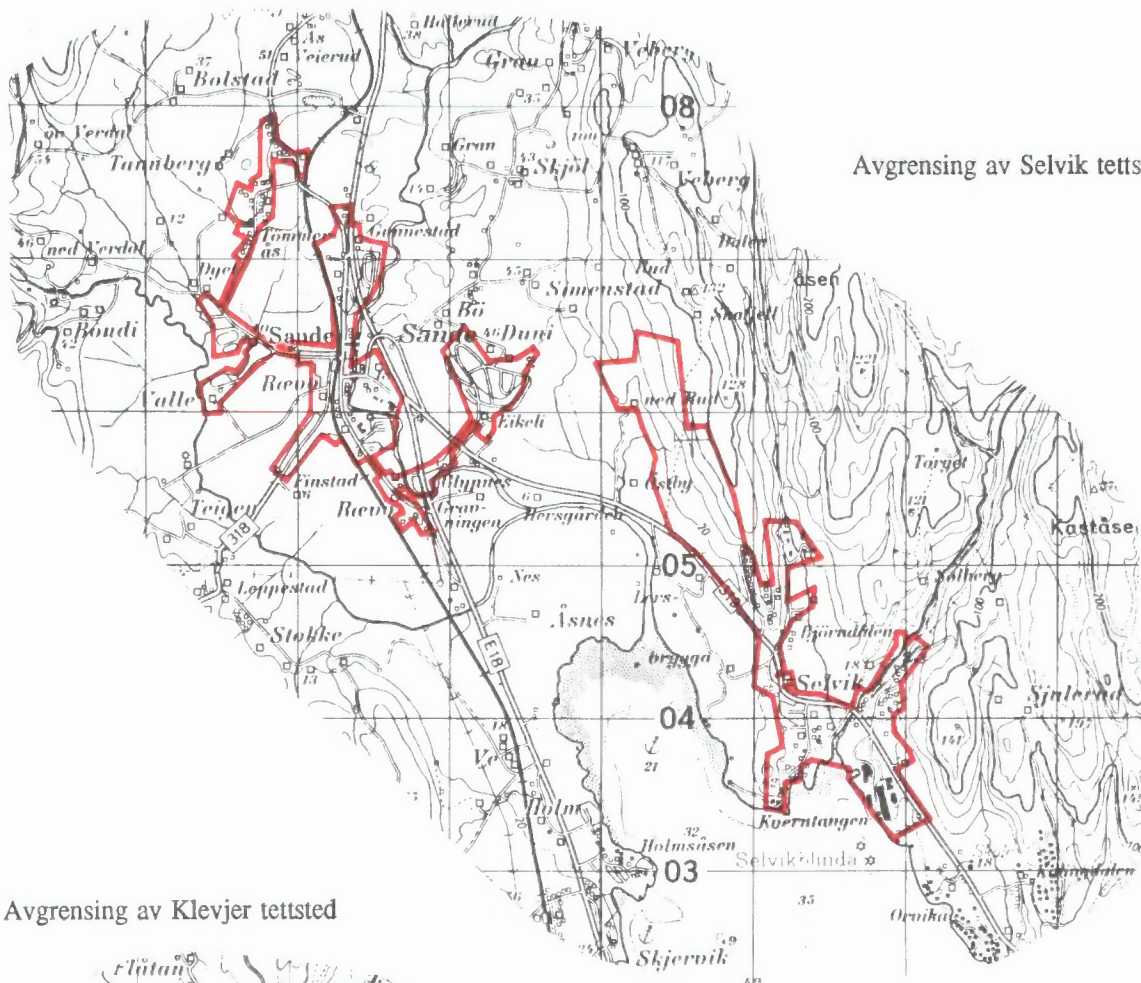

Avgrensning av Selvik tettsted

Avgrensning av Klevjer tettsted

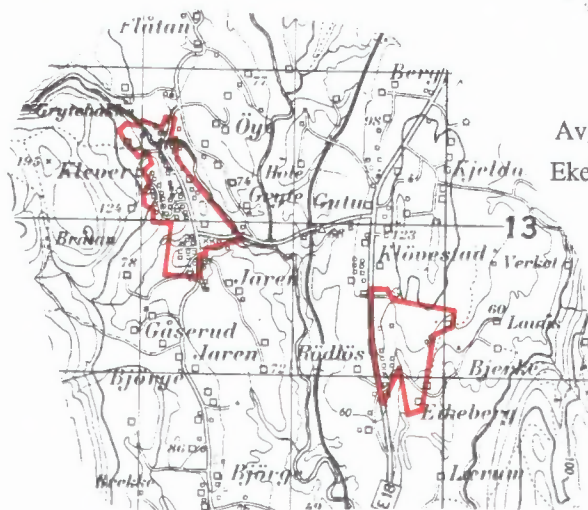

Avgrensning av Ekeberg tettsted

Del av Skoger tettsted

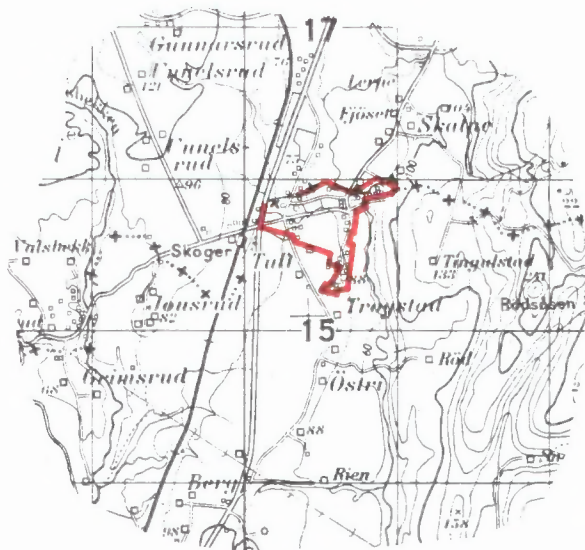

Kartgrunnlag M ca. 1:50 000
Tillatelsenr. 74/91 Statens kartverk



FoB 90

Folke- og
boligtelling 1990
gjennomføres av
Statistisk sentralbyrå

Opgavene er undergitt taushetsplikt.
De vil bare bli brukt til å utarbeide statistikk
og vil bli oppbevart på en betryggende måte.

VIKTIG:

Bruk helst
blyant eller
blå/svart kulepenn

Slik:

Ikke slik:



1 Hvem bor du sammen med i leiligheten?
Rettleiningen beskriver hva vi mener med
en leilighet. Sett flere kryss hvis nødvendig.

- | | |
|---------------------------------------|---|
| <input type="checkbox"/> Ingen | <input type="checkbox"/> Søsken |
| <input type="checkbox"/> Ektefelle | <input type="checkbox"/> Svigerforeldre,
svigerinne,
svoger,
svigerbarn,
tante, onkel,
niese, nevø |
| <input type="checkbox"/> Samboer | <input type="checkbox"/> Besteforeldre,
barnebarn |
| <input type="checkbox"/> Datter, sønn | <input type="checkbox"/> Andre personer |
| <input type="checkbox"/> Mor, far | |

**2 Hadde du inntektsgivende arbeid i minst
100 timer i året fra 3. nov. 1989 til
2. nov. 1990?**

Arbeid som ulønnet familiemedlem i
familiebedrift regnes også som inntekts-
givende arbeid (f.eks. butikk, gårdsbruk).

- Ja Nei

! Svarte du nei her, skal du ikke
fylle ut resten av denne siden.

**3 Hvor mange måneder hadde du
heltids- og/eller deltidsarbeid i
året fra 3. nov. 1989 til 2. nov. 1990?**
Se rettleiningen.

Heltid: måneder

Deltid: måneder

**4 Oppgi navn og adresse på det arbeids-
stedet (bedriften) der du hadde inntekts-
givende arbeid lengst tid i året fra
3. nov. 1989 til 2. nov. 1990.**

Med bedrift menes fabrikk, butikk,
gårdsbruk, ligningskontor e.l.

Navn:

Gate/vei:

Poststed:

**5 Beskriv virksomheten på dette arbeids-
stedet så nøyaktig som mulig.**

Skriv f.eks. produksjon av møbler, salg
av biler, bokhandel, jordbruk, utleie av
maskiner, arkitektvirksomhet e.l.

Virksomhet:

**6 Hvilket yrke (tittel) hadde du på dette
arbeidsstedet?**

Skriv f.eks. hjemmehjelp, rørlegger, frisør,
sykepleier, rengjøringshjelp, kokk, plate-
arbeider, salgskonsulent, førskolelærer e.l.

Yrke:

**7 På hvilken måte er/var du knyttet til
arbeidsstedet du oppgav i spørsmål 4?**

- Som fast eller midlertidig ansatt
- Som selvstendig næringsdrivende (eier)
- Som familiemedlem uten fast lønn
i familiebedrift

**8 Hadde du inntektsgivende arbeid i uken
27. okt. - 2. nov. 1990?**
Se rettleiningen.

- Ja Nei

! Svarte du nei her, skal du ikke
fylle ut resten av denne siden.

**9 Hva er din vanlige/avtalte
ukentlige arbeidstid?**

- 1-9 timer 30-34 timer
- 10-19 timer 35-39 timer
- 20-29 timer 40 timer eller mer

**10 Hvor mange timer inntektsgivende arbeid
utførte du i uken 27. okt. - 2. nov.?**

- 1-9 timer 35-39 timer
- 10-19 timer 40 timer eller mer
- 20-29 timer Ingen, jeg
arbeidet ikke
denne uken
- 30-34 timer

! Arbeidet du ikke denne uken, skal du
ikke fylle ut resten av denne siden.

**11 Hvor møtte du på arbeid i uken
27. okt. - 2. nov.?** Se rettleiningen.

Jeg møtte fast på samme arbeidssted/
adresse som jeg førte opp i spørsmål 4

Jeg møtte fast på annet sted.
Oppgi adresse

Kommune:

Gate/vei:

Poststed:

Jeg møtte på forskjellige steder
denne uken

! Møtte du på forskjellige steder denne uken,
skal du ikke fylle ut resten av denne siden.

**12 Hvor mange ganger reiste eller gikk du
fra hjemstedet til arbeidsstedet i uken
27. okt. - 2. nov.?**
Med hjemsted menes adressen i navne-
feltet øverst på skjemaet.

Ingen, jeg er bosatt på

1 gang

arbeidsstedet
(arbeider
hjemme)

2-3 ganger

Ingen, jeg var
ikke på hjem-
stedet denne uken

4 ganger eller
flere

! Reiste du ikke denne uken, skal du
ikke fylle ut resten av denne siden.

**13 Hvor lang tid brukte du vanligvis
fra hjemstedet til arbeidsstedet
(én vei) i uken 27. okt. - 2. nov.?**

Under 15 min 45-59 min

15-29 min 60-89 min

30-44 min 90 min eller
mer

**14 Hvilke transportmidler brukte du vanligvis
fra hjemstedet til arbeidsstedet (én vei)
i uken 27. okt. - 2. nov.?**
Sett flere kryss hvis nødvendig.

Bil Båt

Buss Brukte sykkel,
gikk i mer enn
10 min

Tog, trikk, T-bane Annet

Spørsmålene på denne siden gjelder leiligheten der oppgavegiveren er registrert bosatt 3. november 1990 ifølge Folkeregisteret, se adressen nedenfor.

Send det utfylte skjemaet tilbake i den vedlagte svarkonvolutten. Dersom flere i leiligheten har fått skjema, se rettledningen.

Adresse:

1 Bosatte i leiligheten 3. november 1990. Inntektsgivende arbeid i uken 27. oktober - 2. november 1990. Ukentlig arbeidstid.

FØR OPP personer født 1974 eller tidligere som ikke står på navnelisten fra før. Ta bare med personer som er registrert bosatt i leiligheten (adressen ovenfor) ifølge Folkeregisteret.

SETT KRYSS for inntektsgivende arbeid i uken 27. oktober - 2. november 1990 og ukentlig arbeidstid for alle personer på navnelisten. Se rettledningen.

Oppgavegiver:	Fødselsår	Hadde ikke inntektsgivende arbeid	Hadde inntektsgivende arbeid: 1 - 29 timer i uken	30 timer eller mer i uken
Andre bosatte i leiligheten:		<input type="checkbox"/>	<input type="checkbox"/>	<input type="checkbox"/>
		<input type="checkbox"/>	<input type="checkbox"/>	<input type="checkbox"/>
		<input type="checkbox"/>	<input type="checkbox"/>	<input type="checkbox"/>
		<input type="checkbox"/>	<input type="checkbox"/>	<input type="checkbox"/>
		<input type="checkbox"/>	<input type="checkbox"/>	<input type="checkbox"/>
		<input type="checkbox"/>	<input type="checkbox"/>	<input type="checkbox"/>

Bruk eget ark hvis du trenger mer plass

2 Hvor mange rom på 6 m² eller mer er det i leiligheten? Ta ikke med kjøkken, gang, bad o.l.

1 2 3 4 5

6 7 8 9 eller flere

3 Hvor stor er leiligheten målt i kvadratmeter? Regn med alle rom til boligformål, også kjøkken, gang, bad o.l.

Under 50 m² 100-129 m²

50-59 m² 130-149 m²

60-79 m² 150-199 m²

80-99 m² 200 m² eller mer

4 Hvor stort kjøkken er det i leiligheten?

6 m² eller større Det er ikke kjøkken i leiligheten

Mindre enn 6 m²

5 Er det bad eller dusj inne i leiligheten?

Ja Nei

6 Er det vannklosett inne i leiligheten?

Ja Nei

7 Hva slags oppvarmingskilder er det i leiligheten?

Sentralvarme (radiatorer e.l.) Ovner for flytende brensel (olje, parafin e.l.)

Elektriske ovner, varmekabler e.l. Ovner for fast brensel (ved, koks e.l.)

8 Har leiligheten kjøkken, bad/dusj, wc og minst ett beboelsesrom i samme etasje?

Ja Nei

9 Hvilken etasje ligger leiligheten i? Sett flere kryss hvis leiligheten har beboelsesrom i flere etasjer.

Kjelleretasje Underetasje

1. 2. 3. 4. 5. eller høyere

10 Hva slags eie-/leieforhold er det til leiligheten? Sett bare ett kryss.

Jeg/vi eier den gjennom et borettslag eller boligaksjeselskap

Jeg/vi eier den alene eller sammen med andre

Jeg/vi leier den gjennom arbeidet (tjenestebolig)

Jeg/vi leier den for et avgrenset tidsrom

Jeg/vi leier den på andre vilkår

11 Hvor mange personbiler disponerer de som bor i leiligheten?

Ingen 1 2 3 eller flere

12 Sorterer husholdningen til vanlig avfallet sitt? Sett bare kryss for avfallstyper som blir levert/hentet etter at de er sortert ut.

Ingen særskilt sortering. Praktisk vanskelig, mangler tilbud e.l.

Papir Maling, lakk, olje e.l.

Glass Annet avfall

Batterier

13 Hva slags hus ligger leiligheten i? Se rettledningen.

Frittliggende enebolig eller våningshus tilknyttet gårdsdrift

Hus i kjede, rekkehus, terrassehus eller vertikaldelt tomannsbolig

Horisontaldelt tomannsbolig eller annet boligbygg med mindre enn 3 etasjer

Blokk, leiegård eller annet boligbygg med 3 etasjer eller mer

Forretningsbygg, pensjonat, aldershjem, militærforlegning eller annet bygg for felleshusholdning

14 Er det heis i huset?

Ja Nei

15 Hvor mange leiligheter er det i huset?

1 2 3 4 5

6 7 8 9 eller flere

16 Når ble huset bygd? (opprinnelig byggeår)

1900 eller før 1946 - 1960

1901 - 1920 1961 - 1970

1921 - 1940 1971 - 1980

1941 - 1945 1981 - 1990

Pris kr 50,00

Publikasjonen utgis i kommisjon hos Akademika, Oslo, og er til salgs hos alle bokhandlere.

ISBN 82-537-3500-6