

0501 LILLEHAMMER



Folke- og boligtelling 1990

Lillehammer

**FOLKE- OG BOLIGTELLING
1990**

KOMMUNEHEFTE

0501 LILLEHAMMER

STATISTISK SENTRALBYRÅ
OSLO-KONGSVINGER 1992

ISBN 82-537-3472-7

EMNEGRUPPE
31 Folketellinger

ANDRE EMNEORD
Arbeidstid
Befolkning
Boliger
Grunnkretser
Husholdninger
Sysselsetting
Yrkesaktive

Forord

Hovedformålet med Folke- og bolig telling 1990 er å gi et bilde av befolkningen og levekårene i det norske samfunnet.

Et annet viktig formål er å gi statistikk for mindre geografiske områder som kommuner og deler av kommuner. For å dekke dette formålet gir Statistisk sentralbyrå ut et statistisk hefte for hver kommune.

Når kommuneheftene for alle kommuner i et fylke er publisert, vil det bli laget et fylkessammendrag med tabeller som svarer til dem som finnes i kommuneheftene. Når alle kommunene i landet har fått sine hefter, vil det også bli laget et sammendrag for hele landet.

Innen utgangen av 1992 vil en endelig folketellingsfil være etablert, og det blir utarbeidet et hefte som dokumenterer folketellingsprosjektet.

Resultatene fra FoB90 vil i tillegg være tilgjengelig i databaser i SSB, bl.a. Regionalstatistisk database. Det er videre planer om en spredning av folketellingsdata i tilknytning til publisering av annen statistikk fra SSB. Resultatene vil også kunne leveres på maskinlesbar form. For brukere som ønsker ytterligere bearbeiding av materialet, vil SSB utføre dette mot kostnadsdekning.

Oslo/Kongsvinger, 29. april 1992

Svein Longva

Jan Furseth

Innhold

	Side
Tabellregister	6
Figurdel	7
Tekstdel	
1. Formål	8
2. Opplegg og gjennomføring	8
2.1. Statistikkens omfang	8
2.2. Grunnlag for statistikken	8
2.3. Datainnsamling	8
2.4. Utvalg	9
3. Feilkilder og usikkerhet ved resultatene	9
3.1. Utvalgsvarians	9
3.2. Frafall og utvalgsskjevhet	10
3.3. Innsamlings- og bearbeidingsfeil	10
4. Enheter, geografiske nivåer og kjennemerker	11
4.1. Enheter	11
4.2. Geografiske nivåer	12
4.3. Kjennemerker	13
4.3.1. Personkjennemerker	13
4.3.2. Boligkjennemerker	16
4.3.3. Husholdningskjennemerker	17
5. Merknader til tabellene	18
Tabelldel	19
Vedlegg	
Kart over grunnkretser	
Kart over tettsteder	
Personskjema	
Boligskjema	

Standardtegn i tabeller

- . Tall kan ikke forekomme
- Null
- 0,0 Mindre enn 0,5 av den brukte enheten
- : Tallet er upålitelig
- () Tallet må brukes med varsomhet

Tabellregister

	Side
1. Folkemengde ved folketellingene 1875 - 1990, etter kommunegrenser pr. 3. november 1990	19
2. Folkemengde etter kjønn, ekteskapelig status og alder. 3. november 1990	19
3. Hovedtall for utdanning. Personer 16-66 år etter yrkesaktivitet, kjønn og utdanning. 3. november 1989 - 2. november 1990	20
4. Personer 16 år og over. Hovedtall for yrkesaktivitet i året 3. november 1989 - 2. november 1990 .	21
5. Hovedtall for yrkesaktive i året 3. november 1989 - 2. november 1990	22
6.1. Yrkesaktive 16 år og over, etter alder og næring/yrkesfelt. 3. november 1989 - 2. november 1990	23
6.2. Yrkesaktive 16 år og over, etter kjønn/alder/arbeidstid i året og næring/yrkesfelt. 3. november 1989 - 2. november 1990	24
7.1. Yrkesaktive 16 år og over, etter arbeidstid i året og kjønn/næring/yrkesfelt. 3. november 1989 - 2. november 1990	25
7.2. Yrkesaktive 16 år og over, etter kjønn, arbeidstid i året og næring/yrkesfelt. 3. november 1989- 2. november 1990	26
8. Hovedtall for yrkesaktive i uka 27. oktober - 2. november 1990, etter vanlig/avtalt arbeidstid	27
9.1. Yrkesaktive 16 år og over i uka 27. oktober - 2. november 1990, etter kjønn, vanlig/avtalt arbeidstid og næring	27
9.2. Yrkesaktive 16 år og over i uka 27. oktober - 2. november 1990, etter vanlig/avtalt arbeidstid, kjønn og næring/yrkesfelt	28
10. Yrkesaktive 16 år og over med fast oppmøteplass på arbeid i uka 27. oktober - 2. november 1990, etter tallet på arbeidsreiser, reisetid og yrkesfelt/oppmøteplass	29
11. Yrkesaktive 16 år og over med fast arbeidsreise i uka 27. oktober - 2. november 1990, etter reisemåte, oppmøteplass, tallet på arbeidsreiser, reisetid og etter reisemåte, kjønn og alder	30
12. Boliger og bosatte. Hustype, tallet på rom, kjøkken. 3. november 1990	31
13. Boliger, rom og bosatte, etter hustype. 3. november 1990	31
14. Boliger etter eieform og areal. Rom og bosatte, etter eieform. 3. november 1990	31
15. Boliger etter tallet på rom og tallet på bosatte. 3. november 1990	32
16. Boliger etter husets byggeår og hustype/eieform/oppvarmingskilde. Bosatte og rom, etter husets byggeår. 3. november 1990	32
17.1. Boliger etter sanitærutstyr og størrelse. 3. november 1990	33
17.2. Boliger og bosatte. Sanitærutstyr/byggeår, størrelse og tilgjengelighet. 3. november 1990	33
18. Boliger etter standardindikatorer. Bosatte etter alder og standardindikatorer. 3. november 1990 . . .	34
19. Husholdninger, familier og personer, etter type husholdning. Husholdninger etter type husholdning og tallet på familier i husholdningen/yrkesaktivitet i husholdningen/eieform/tallet på rom i boligen og kjøkken. 3. november 1990	35
20. Husholdninger, familier og personer, etter husholdningsstørrelse/type husholdning. Absolutte tall og prosent. 3. november 1990	36
21. Husholdninger etter type husholdning og disponering av personbil/avfallssortering. 3. november 1990	37
24. Barn 0-17 år etter alder, familietype og mors/fars yrkesaktivitet i uka 27. oktober - 2. november 1990	37
25. Personer 67 år og over i privathusholdning. Alder, tallet på personer i husholdningen og indikatorer for boligstandard. 3. november 1990	38
26. Folkemengde etter alder, kjønn og type bostedsstrøk/grunnkrets. 3. november 1990	39
27.1. Yrkesaktive 16 år og over, etter næring, kjønn og type bostedsstrøk/delområde. 3. november 1989 - 2. november 1990	42
27.2. Yrkesaktive 16 år og over, etter næring, kjønn og type bostedsstrøk/grunnkrets. 3. november 1989 - 2. november 1990	43
28. Privathusholdninger. Utvalgte kjennetegn for boligstandard, og disponering av personbil. Bostedsstrøk/grunnkrets. 3. november 1990	47

Figur 1. Yrkesaktive 16 år og over, etter næring. Prosent. 1980 og 1990

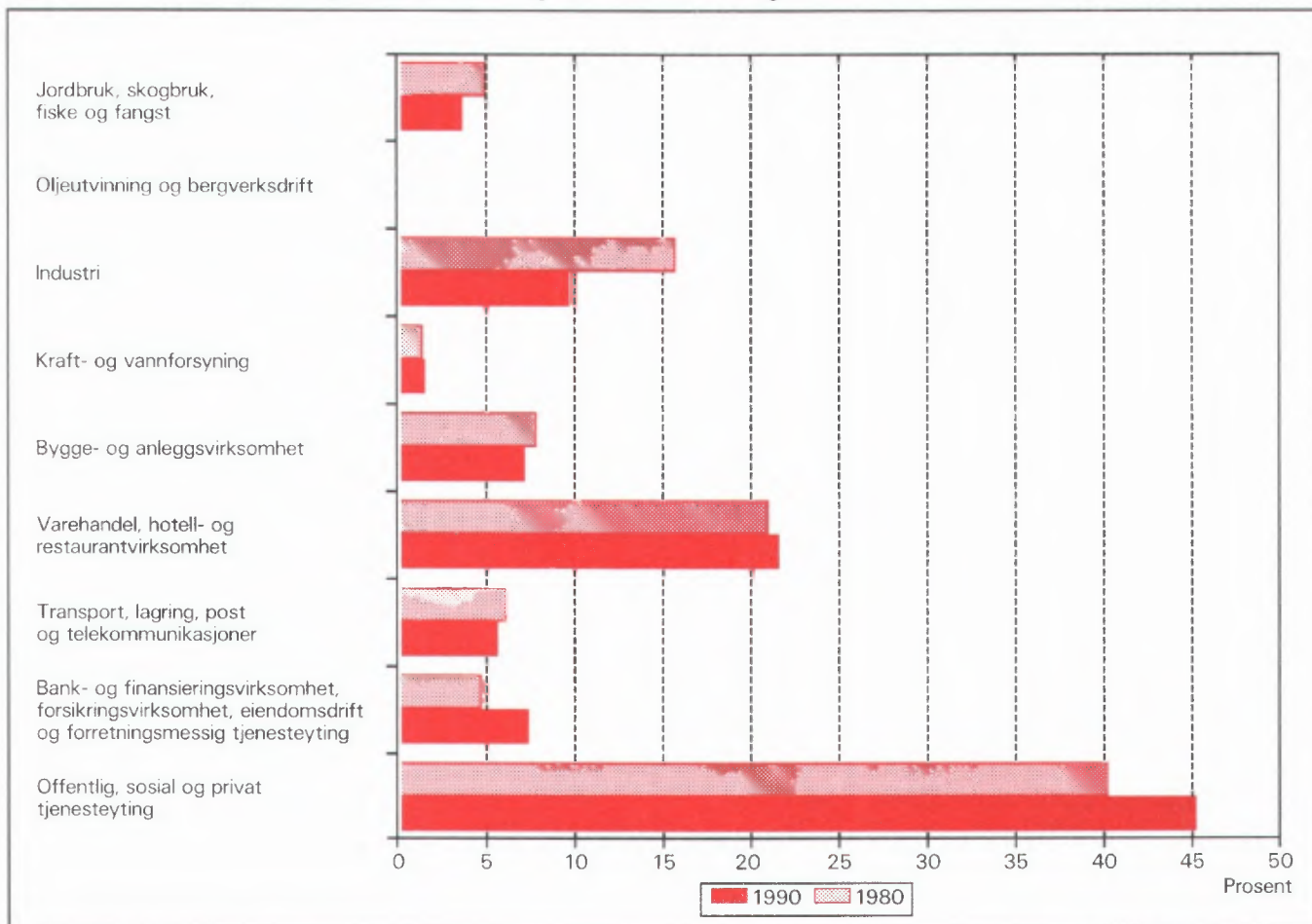

Figur 2. Hovedtall for boligstandard og disponering av bil. Prosent. 1980 og 1990

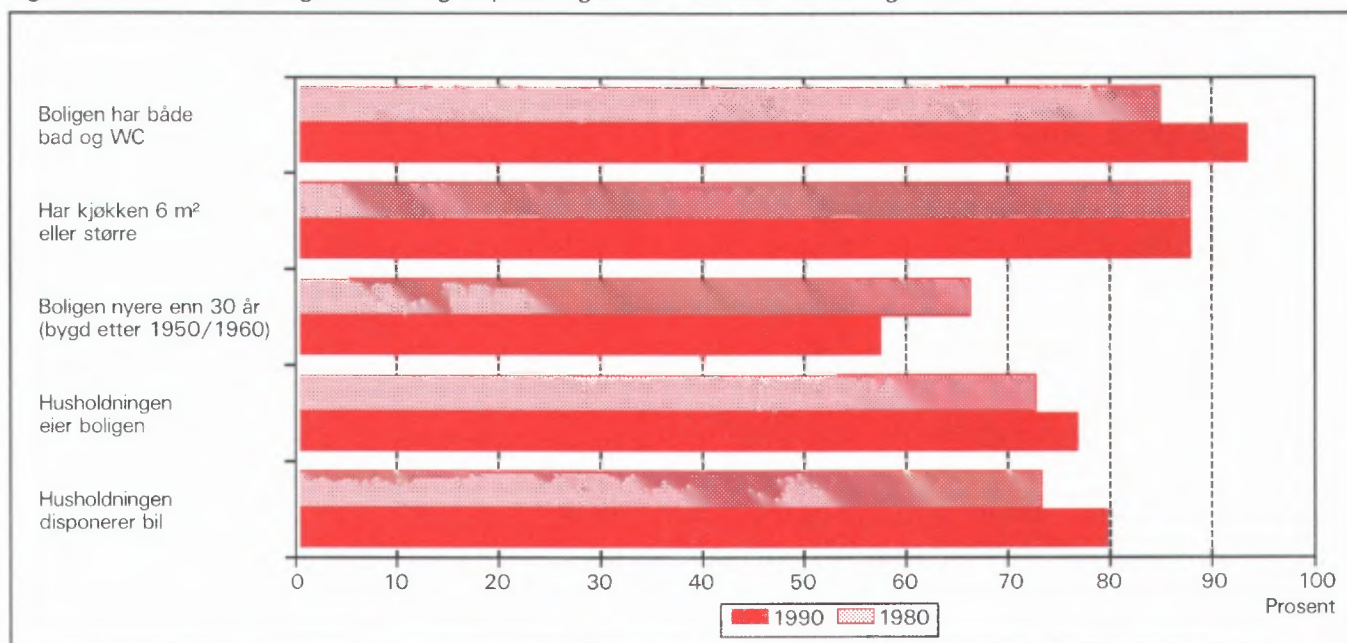

1. Formål

Hovedformålet med Folke- og bolig telling 1990 (FoB90) er å gi et bilde av befolkningen og levekårene i det norske samfunnet. Moderne folketellinger legger stor vekt på å se opplysninger om boliger og boforhold, sysselsetting og yrke, utdannings- og inntektsforhold, arbeidsreiser mv. i sammenheng.

Formålet med denne publikasjonen er å gi en beskrivelse av hver kommune, og av områder som er mindre enn kommune (delområder, kretser, tettsteder).

2. Opplegg og gjennomføring

2.1. Statistikkens omfang

FoB90 omfatter alle personer (også utenlandske statsborgere) som var registrert bosatt i Norge på tellingstidspunktet 3. november 1990, ifølge forskriftene om føringen og ordningen av folkeregistrene.

Boligtellingen har med privatboliger (leiligheter) der minst én person var registrert bosatt 3. november 1990.

Tellingen omfatter *ikke* boliger som var ubebodd eller som var bebodd av bare midlertidig tilstedeværende (f.eks. ugifte personer som oppholdt seg utenom foreldrehjemmet på grunn av skolegang). Det er heller ikke hentet inn opplysninger om boligen for forpleide i aldershjem, pleiehjem, barnehjem og andre fellesinstitusjoner.

Enheten *hus* er ikke med i tellingen, men det blir gitt enkelte opplysninger om det huset boligen ligger i.

2.2. Grunnlag for statistikken

I kommuner med 6 000 eller flere innbyggere er grunnlaget for statistikken opplysninger fra ulike statistiske og administrative registre og skjemaopplysninger fra et utvalg av befolkningen 16 år og over (født i 1974 eller tidligere). Slike kommuner blir heretter omtalt som utvalgskommuner.

I kommuner med færre enn 6 000 innbyggere er det gjennomført fullstendig telling også for skjema delen. (Fulltellingskommuner.)

Kommuner med 6 000 eller flere innbyggere som ønsket at det skulle utarbeides statistikk på grunnlag av skjemaopplysninger fra alle bosatte i kommunen,

fikk dette utført av SSB mot at kommunen selv betalte SSB merkostnadene. Sju kommuner fikk gjennomført slik telling (Stryn, Sula, Vestnes, Oppdal, Stjørdal, Brønnøy og Vestvågøy).

De viktigste kjennemerkene som hentes direkte fra register, er kjønn, alder, andre demografiske kjennemerker og utdanning.

Det er laget et eget informasjonshefte som bl.a. beskriver bakgrunn, metode, faglig innhold og bearbeidingsopplegg for tellingen. Hftet kan en få ved å henvende seg til SSB, Folketellingsprosjektet.

Det er Finansdepartementet som har vedtatt at Statistisk sentralbyrå skal gjennomføre en folke- og bolig telling i 1990. Vedtaket har hjemmel i lov om offisiell statistikk og Statistisk sentralbyrå av 16. juni 1989 nr. 54 (statistikkloven). Stortinget har bevilget midler til gjennomføringen av tellingen.

Kostnadene ved å gjennomføre tellingen på denne måten er 60 millioner kroner. Dette er 40 millioner mindre enn om hele befolkningen 16 år og over skulle ha svart på spørreskjema.

2.3. Datainnsamling

Folketellingskjemaene ble sendt i posten direkte til hver enkelt oppgavegiver. Navn og adresse ble påført skjemaet på forhånd på grunnlag av opplysninger fra Det sentrale personregister (DSP).

I utvalgskommunene fikk alle uttrukne personer en person-/boligblankett, rettleiding, informasjon samt svarkonvolutt. Oppgavegiver svarte på spørsmål om seg selv og om boligen/husholdningen vedkommende bodde i. Blankettens boligside inneholdt også en navneliste over de personer 16 år og over som tilhørte samme familie som oppgavegiver. Oppgavegiver supplerte navnelisten med eventuelle andre personer som var registrert bosatt i boligen (leiligheten) og svarte på spørsmål om yrkesaktivitet til personene på listen. Opplysningene er nyttet i arbeidet med sammensetningen til bolighusholdninger (se nedenfor) og til å gi ulike egenskaper ved husholdningen, blant annet "tallet på yrkesaktive".

I fulltellingskommunene fikk alle personer som var 16 år og eldre et personskjema med rettleiding og informasjon. I tillegg fikk den eldste i hver familie et boligskjema og en svarkonvolutt. Utfylte skjema fra alle oppgavegivere i boligen ble sendt samlet tilbake i svarkonvolutten. Der det bodde flere familier i samme bolig, ble det bare brukt én svarkonvolutt og

bare ett boligskjema ble fylt ut. Innsamlingsmetoden gav derfor grunnlag for å danne husholdninger.

Personer som ikke hadde sendt inn folketellings-skjema til rett tid, fikk tilsendt inntil to adresserte purringer.

2.4 Utvalg

Utvalget er trukket på personnivå og på en slik måte at utvalget er representativt med hensyn til kjønn og alder.

Siden person utgjorde trekkegrunnlaget i utvalgskommunene, og det for hver person er etablert en bolig/husholdningsenhet, er utvalget av boliger nær fordoblet i forhold til et utvalg av boliger/husholdninger direkte.

Utvalgsprosenten varierte med kommunestørrelsen:

Kommunestørrelse	Utvalgsprosent
6 000 - 7 999 innbyggere	20,0
8 000 - 9 999 "	14,3
10 000 - 49 999 "	10,0
50 000 innbyggere og over	8,3

På dette viset vil alle utvalgskommuner få om lag den samme kommunestatistikken.

Resultater som bygger på et utvalg av befolkningen, har en viss usikkerhet. Dette gjelder særlig for små befolkningsgrupper, eksempelvis for yrkesgrupper med få utøvere eller for små geografiske områder. SSB har utviklet og tatt i bruk en ny statistisk metode som gjør det mulig å utnytte administrative data i statistikkproduksjonen, selv om kvaliteten i registrene ikke er slik at de alene er gode nok for dette formålet.

Tabell 1. Relativt standardavvik for persontallene, etter utvalgsprosent og beregnet tall på personer i tabellen (cellestørrelse). Prosent

Utvalgsprosent	Beregnet tall på personer								
	50	100	500	1 000	5 000	10 000	25 000	100 000	200 000
8,3	47,0	33,2	14,9	10,5	4,7	3,3	2,0	0,9	0,5
10,0	42,4	30,0	13,3	9,4	4,0	2,7	1,3	.	.
14,3	34,5	24,4	10,7	7,3	2,4
20,0	28,2	19,9	8,7	5,9	1,7

Anslagene i tabell 1 vil i noen tilfeller overestimere det relative standardavviket. Spesielt gjelder dette kjennmerkene yrkesaktivitet og næring hvor vi omtrent kan redusere det relative standardavviket med

Metoden går ut på å sammenligne på individnivå opplysninger gitt i skjemaet med opplysninger i registret. Med grunnlag i dette doble sett av opplysninger om det samme kjennemerket for personene i utvalget, er det laget justeringsfaktorer som er nyttet i arbeidet med de statistiske tabellene. Denne metoden som kombinerer opplysninger fra skjema og registre, har sikret tall med tilnærmet halvert usikkerhet i forhold til tilsvarende utvalgsdata alene, for kjennmerkene yrkesaktivitet og næring. Usikkerheten er omtalt under punkt 3 nedenfor.

3. Feilkilder og usikkerhet ved resultatene

3.1 Utvalgsvarians

Når en bygger på opplysninger om bare en del av befolkningen, får en usikkerhet i resultatene. Standardavviket er et mål på denne usikkerheten. Størrelsen på standardavviket avhenger blant annet av tallet på observasjoner i undersøkelsen. Jo flere observasjoner, desto mindre standardavvik og dermed mindre usikkerhet.

Iblant brukes også relativt standardavvik som mål på usikkerhet. Med det menes forholdet mellom standardavviket og det beregnede tallet, målt i prosent. SSB har ikke foretatt spesielle beregninger av denne usikkerheten for tallene i hver enkelt kommune. I tabell 1 har vi anslått noen relative standardavvik for de forskjellige utvalgsprosentene, etter størrelsen på det beregnede tallet når person er enhet.

en faktor på 0,6. Dette skyldes bruk av registerdata i statistikkproduksjonen (se avsnitt 2.4).

Tabell 2 viser tilsvarende relative standardavvik når bolig eller husholdning er enhet.

Tabell 2. Relativt standardavvik for bolig- og husholdningstallene, etter utvalgsprosent og beregnet tall på boliger/husholdninger i tabellen (cellestørrelse). Prosent

Utvalgsprosent	Beregnet tall på boliger/husholdninger								
	25	50	100	500	1 000	5 000	10 000	25 000	100 000
8,3	46,2	32,7	23,1	10,3	7,3	3,2	2,3	1,4	0,5
10,0	41,3	29,2	20,6	9,1	6,4	2,6	1,6	0,3	.
14,3	32,7	23,1	16,2	7,0	4,7	0,9	.	.	.
20,0	25,5	18,0	12,7	5,5	3,7	0,7	.	.	.

For kjennemerkene antall personer i husholdningen og antall barn i husholdningen vil det relative standardavviket være en god del mindre. Dette skyldes at opplysninger om familietilknytning i personregisteret er nyttet ved oppblåsing av tallene.

For å illustrere usikkerheten kan vi bruke et *intervall* for å angi nivået på *den sanne verdi* av en beregnet størrelse, det vil si den verdien vi ville ha fått om vi hadde foretatt en totaltelling i stedet for en utvalgsundersøkelse. Slike intervaller kalles konfidensintervaller dersom de er konstruert på en spesiell måte. I denne sammenheng kan vi bruke følgende metode: La M være den beregnede størrelse, og la S være et anslag for standardavviket til M . Konfidensintervallet blir da intervallet med grenser $(M - 2S)$ og $(M + 2S)$. Denne metoden vil med omtrent 95 prosent sannsynlighet gi et intervall som inneholder den sanne verdi. Med andre ord vil høyst 5 prosent av tallene ha en feil på mer enn 2 ganger standardavviket.

Følgende eksempel illustrerer hvordan vi kan bruke tabell 2 til å finne konfidensintervaller.

Vi har beregnet et tall på 1 000 boliger i en 20 prosent utvalgskommune. Det relative standardavviket er 3,7 prosent slik at standardavviket blir

$$1\,000 \cdot 0,037 = 37$$

Det betyr at det riktige tallet med 95 prosent sannsynlighet ligger i intervallet med grenser

$$(1\,000 - 2 \cdot 37) \text{ og } (1\,000 + 2 \cdot 37)$$

altså er intervallet

$$(926, 1\,074)$$

I heftene for utvalgskommunene har vi valgt å bruke en treleddet publiseringsstrategi.

1. Tall med relativt standardavvik under 20 prosent publiseres direkte.
2. Ved relative standardavvik mellom 20 og 30 prosent, settes tallet i parentes. Med dette mener vi at det kan forsvares å oppgi tallet, men at det må brukes med varsomhet.
3. Tall med relativt standardavvik på 30 prosent og over har vi undertrykt ved å sette kolon i stedet for tallet. Selv om det er mulig å regne seg fram til det undertrykte tallet, vil vi ikke anbefale en slik framgangsmåte fordi tallet er for upålitelig.

3.2 Frafall og utvalgsskjevheter

I alt var det 968 030 oppgavepliktige personer ved tellingen. Av disse var det 12 584 personer som ikke returnerte skjemaet. Dette betyr at svarprosenten i folketellingen er på 98,7 for landet under ett. For de enkelte kommuner varierer svarprosenten mellom 100 og 95. Dessuten er det noe frafall på de enkelte spørsmålene. Frafallet kan føre til skjevheter siden en har brukt de som har svart til å beregne verdier for manglende opplysninger. Størrelsen på skjevheten vil imidlertid være rimelig akseptabel siden svarprosenten er så høy.

3.3 Innsamlings- og bearbeidingsfeil

Under gjennomføring og bearbeiding av en statistisk undersøkelse vil det alltid kunne oppstå feil som kan gi utslag i resultatene. Dette gjelder både ved totaltellinger og når resultatene er basert på et utvalg.

De fleste feilene oppstår vanligvis under oppgaveinnhenting og skyldes uriktige svar eller mangelfullt utfylte skjemaer. Under bearbeidingen kan det oppstå feil når opplysninger blir kodet, i vårt tilfelle spesielt opplysningene om næring og yrke.

SSB har ikke kontaktet oppgavegiver dersom det

ble funnet feil eller mangler ved utfyllingen. Materialet har imidlertid gjennomgått omfattende maskinelle kontroll- og oppretingsrutiner. For kjennemerker med uoppgitt svar er det beregnet et mest mulig sannsynlig svar på grunnlag av de øvrige opplysninger personen har gitt og ut fra svarene fra andre oppgavegivere.

Kontroll- og oppretingsrutinene vil være nærmere beskrevet i publikasjonen som dokumenterer FoB90-prosjektet. Publikasjonen vil foreligge i løpet av 1992.

SSB gjennomfører en kvalitetsundersøkelse i samband med folketellingen. Undersøkelsen tar sikte på å kontrollere kvaliteten av husholdningssammensetningen i folketellingen. Videre skal en vurdere eventuelle konsekvenser for statistikken av å nytte regelverket i folkeregisterloven som grunnlag for en geografisk plassering av befolkningen. Resultatene ventes å foreligge i 1992.

4. Enheter, geografiske nivåer og kjennemerker

Når ikke annet er nevnt, gjelder opplysningene situasjonen 3. november 1990.

4.1. Enheter

Person

Tellingen omfatter alle personer som ifølge folkeregisteret er registrert bosatt i Norge på tellingsdagen 3. november 1990. Hvem som skal regnes som bosatt og hvor de skal ha adresse, går fram av forskrifter om føringen og ordningen av folkeregistrene.

Bosatte

Med bosatte menes personer bosatt i privathusholdninger. Tallet på *bosatte i alt* vil derfor være mindre enn tallet på *personer i alt* i kommunen (folkemengde).

Barn

I tabellene 19-21 og 24 omfatter begrepet *Barn* ugifte hjemmeboende barn under 18 år som er registrert bosatt i familien til minst én av foreldrene eller andre foresatte. Eldre barn som bor hjemme, er ikke regnet som barn etter denne definisjonen.

Familie

Som familie regner vi:

- ektepar og eventuelle ugifte hjemmeboende barn uansett barnets alder
- mor/far med ugifte hjemmeboende barn uansett barnets alder
- hver enkelt person som ikke hører med i gruppen over (enslig)

Et familienummer inngår som kjennemerke for hver person i Det sentrale personregister. Grupperingen til familie i tellingen er gjort med utgangspunkt i dette familienummeret.

Alle i en familie i tellingen må være registrert bosatt på samme adresse (samme kommune og poststed), og de kan bare inngå i én husholdning. Personer, f.eks. ektefeller, som etter denne regelen er plassert på hvert sitt sted, er ikke gruppert til samme familie i tellingen, selv om de har likt familienummer i Det sentrale personregister.

Barn som har gått ut av familien fordi de har fått egne barn, har meldt flytting og/eller inngått ekteskap, blir aldri regnet til foreldrenes familie på et senere tidspunkt. Når f.eks. et ektepar bor sammen med et skilt barn, danner ektefellene og barnet hver sin familie.

En familie kan aldri bestå av mer enn to generasjoner.

Ugifte søsken som bor sammen i en bolig der ingen av foreldrene er bosatt, blir regnet som hver sin énpersonfamilie.

Personer med ukjent bosted eller familienummer blir regnet som enslige (énpersonfamilier).

I et samboerpar utgjør hver av samboerne sin egen familie sammen med egne barn. Felles barn er med i familien til én av foreldrene.

Husholdning

Til samme husholdning regnes personer som er registrert bosatt i samme bolig. En slik husholdning blir kalt *bolighusholdning*. Husholdninger kan bestå av én eller flere familier. Sammensetningen til bolig-husholdninger har hovedsakelig skjedd ut fra opplysninger gitt på boligskjemaet (navnelisten) og ut fra innsendingsmåten (felles retur). Selv om Det sentrale personregister ikke gir oversikt over hvem som bor sammen i den enkelte bolig, er adresseopplysningene

i registeret nyttet som et supplement i arbeidet med husholdningene.

I tellingen blir det skilt mellom privat- og felleshusholdning.

Gruppen *Privathusholdning* omfatter personer som er registrert bosatt i samme privatbolig. Siden alle opplysninger om husholdninger i tellingen er knyttet til denne typen, er tallet på husholdninger i alt derfor lik tallet på privathusholdninger.

Til *Felleshusholdning* er regnet beboere (forpleide) som er registrert bosatt i aldershjem, pleiehjem, barnehjem o.l. Tilsatte som er bosatt i/ved felleshusholdningen, er alltid regnet som bosatte i privathusholdning. Det samme gjelder militært personell som er registrert bosatt i forlegningen. I utvalgskommuner er bare personer 67 år og over regnet som bosatte i felleshusholdninger.

Folketellingen gir ikke statistikk over felleshusholdninger. Det er hovedsakelig fordi personer som oppholder seg på institusjon, men som er registrert bosatt hjemme, tilhører privathusholdningen de er registrert i. En statistikk på dette grunnlaget ville derfor gi et misvisende bilde.

Bolig (leilighet)

En bolig er ett eller flere rom som er bygd eller ombygd til helårs privatbolig for en eller flere personer. Det må være adkomst til rommet/rommene uten at en må gå gjennom en annen bolig. I tabellene brukes for enkelthets skyld *bolig* i stedet for privatbolig.

En bolig er da f.eks. rekkehusleilighet, leilighet i tomannsbolig, leilighet i leiegård, blokkleilighet og hybelleilighet. Enebolig er også leilighet.

En hybel i privathus er en bolig dersom den har egen inngang. I hybelhus regnes hver hybel som egen bolig, også der rom som f.eks. kjøkken og bad er felles. Leiligheter og hybler som disponeres av privathusholdninger i sykehus, institusjoner, militærforlegninger o.l., regnes alltid som egen bolig.

I noen tilfeller kan en bolig omfatte mer enn en leilighet. Det gjelder når personer i samme familie (f.eks. ugifte barn) bor i egen leilighet (f.eks. hybel-leilighet) på samme adresse som resten av familien. I slike tilfeller består boligen av alle leilighetene familiemedlemmene bruker.

Fordi begrepet bolighusholdning blir brukt, blir tallet på boliger det samme som tallet på privathusholdninger i tellingen.

Det er ikke innhentet oppgaver for boliger der ingen er registrert bosatt (se avsnitt 2.1).

Hus er ikke egen enhet i tellingen, men boligkjennemerkene omfatter enkelte opplysninger om huset boligen ligger i.

4.2. Geografiske nivåer

Grunnkrets, delområde

Grunnkretsene er utformet slik at de skal være stabile over en rimelig tidsperiode. De består av et sammenhengende geografisk område, og har mest mulig ensartet natur, næringsgrunnlag, kommunikasjonsforhold og bebyggelse. Folkemengde og areal bør ikke variere for sterkt. Visse variasjoner i befolkningsgrunnlaget vil likevel forekomme - en krets i spredtbygde strøk kan ha under 100 innbyggere, mens de tetttest utbygde byområdene kan ha over 1 000.

Fordi kretsen skal være stabil, er den ikke knyttet opp til tettstedsavgrensingen. En krets kan derfor inneholde både tett og spredt bebyggelse.

Det er ikke stilt krav om at grunnkretsgrensene skal falle sammen med grensene for kirkesogn, skole- eller valgkrets.

Landet er delt inn i om lag 13 600 grunnkretser.

Grunnkretsene er gruppert sammen til *delområder* (bydeler/bygdslag). Et delområde består vanligvis av 1 000 - 3 000 personer i spredtbygde strøk og 3 000 - 5 000 i tettbygde. I alt er det om lag 1 550 delområder i landet.

Alle adressene i landet er gitt kode for grunnkrets og delområde. Kodene er en del av datagrunnlaget i Det sentrale personregister. Grunnkretsinndelingen i FoB90 er sammenlignbar med FoB80. I visse tilfeller (ved kretsdelinger i perioden) må sammenligningen skje med utgangspunkt i grupper av 1990 kretser.

Kart over grunnkretser og delområder er med som vedlegg til heftet.

Kommune

Den enkelte person er i tellingen regnet å ha sitt bosted i den kommune og i den bolig hvor vedkommende var registrert som bosatt i Folkeregisteret 3. november 1990.

Hovedregelen er at en person skal registreres som bosatt der han eller hun tar sin døgnhvile. De viktigste unntakene fra denne hovedregelen gjelder:

- Ugifte personer som pga. studier, skolegang eller verneplikts-/siviltjeneste oppholder seg utenom foreldrenes/forsørgers bolig. De skal være registrert i foreldrenes/forsørgers bolig.
- Gifte personer som mesteparten av tiden må bo borte fra hjemmet pga. arbeid, studier, verneplikts-/siviltjeneste (f.eks. yrkesaktive som er ukependlere). De skal være registrert i ektefellenes felles bolig.
- Personer som er innlagt på sykehus eller anbrakt i fengsel, arbeidsanstalt e.l. De skal være registrert der de var bosatt før innleggelsen/anbringelsen.

Personer som ikke kan henføres til en bestemt bolig/adresse, er regnet med i den kommunen der de sist hadde fast bosted. I fordelingene etter type bostedsstrøk, delområde og grunnkrets er de regnet med blant *Uoppgitt*.

Det er ikke innhentet opplysninger om midlertidig bosted. Folketellingen gir derfor ikke oppgaver over den tilstedeværende befolkningen.

Tettsted

For at en hussamling skal regnes som tettsted, må det bo minst 200 personer der, og avstanden mellom husene må normalt ikke overstige 50 meter. Det er tillatt med skjønsmessige avvik for områder som ikke skal eller kan bebygges. Dette kan f.eks. være parker, idrettsanlegg, industriområder, eller naturlige hindringer som elver eller dyrkbare områder. Hussamlinger som naturlig hører med til tettstedet, tas med inntil en avstand på 400 meter fra tettstedskjernen.

Tettstedsavgrensingen er uavhengig av grunnkretsinndelingen, og kan også gå på tvers av kommuneinndelingen.

Kart over tettstedene i kommunen er med som vedlegg til heftet.

Tall for hvert enkelt tettsted er gitt i tabellene 26-28, under *Tettbygde strøk*.

4.3. Kjennemerker

4.3.1. Personkjennemerker

Alder

I fordelingen etter alder er den enkelte person gruppert etter alder pr. 31. desember 1990. (Alder = 1990

minus fødselsår.)

Arbeidsreiser - generelt

Arbeidsreiseopplysningene omfatter oppmøteplass, tallet på arbeidsreiser, reisetid og reisemåte (se dette). Kjennemerkene gjelder personer 16 år og over som *utførte* inntektsgivende arbeid i tellingsuka fra 27. oktober til 2. november og som hadde en *fast* oppmøteplass. Arbeidsreiseopplysningene gjelder reisen fra hjemstedet (registrert bosted) til arbeidsstedet.

Det ble lagt spesiell vekt på utformingen av arbeidsreisespørsmålene. Både i spørsmålsteksten og rettleidingen ble det forklart at *hjemstedet* er den boligadressen som vedkommende var registrert bosatt på ifølge Folkeregisteret 3. november 1990.

Arbeidsreiser - tallet på

Tallet på arbeidsreiser er det antall ganger oppgave-giver reiste *fra* hjemstedet *til* arbeidsstedet (én veg) i tellingsuka. Med *Hjemsted* menes alltid den boligadresse vedkommende er registrert bosatt på. For personer som bodde midlertidig på f.eks. hybel eller brakke denne uka, er reisen mellom hybel/brakke og arbeidssted ikke tatt med. Personer som arbeidet hjemme (f.eks. bønder), er gruppert til *reiste ikke*. Det samme gjelder personer som ikke var på hjemstedet i løpet av tellingsuka.

Arbeidstid

Tellingen har opplysninger om arbeidstid både i året (12-månedersperioden), og i tellingsuka fra 27. oktober - 2. november 1990. For uka er det dessuten skilt mellom vanlig/avtalt og faktisk arbeidstid.

Arbeidstid i året

Årlig arbeidstid er i FoB90 oppgitt som det samlede tallet på hele måneder vedkommende hadde arbeid, heltid og/eller deltid, i alle arbeidsforhold. Som heltid er regnet samlet arbeidstid på 30 timer eller mer i uka, noe som svarer til 120 timer eller mer over en 4-ukersperiode. Fravær er ikke trukket fra. Summen av måneder med heltids- og deltidsarbeid kan ikke overstige 12.

Arbeidstid i uka (vanlig/avtalt)

Den avtalte ukentlige arbeidstidstiden er oppgitt i timeverk og viser det timetallet den yrkesaktive har avtale om. For yrkesaktive som ikke hadde inngått avtale om en bestemt arbeidstid, gjelder oppgaven den gjennomsnittlige arbeidstiden. Det samme gjelder for personer med varierende arbeidstid eller for dem som

har skiftarbeid kombinert med friperioder. Faste forberedelser ut over ordinær arbeidstid er inkludert (lærere). Arbeidstid i flere arbeidsforhold skulle summeres. Betalt fravær er ikke trukket fra, mens tilfeldig merarbeid (sesongvariasjoner, overtid) derimot ikke er lagt til.

Arbeidstid i uka (utført)

Faktisk utført arbeidstid er oppgitt i timeverk. Overtid og annet ekstraarbeid er inkludert, men begrepet omfatter ikke fravær som skyldtes sykdom, ferie, permisjon med lønn o.l. Personer som ikke var på arbeid i tellingsuka, f.eks. på grunn av skift- eller turnusfridager, utførte ikke inntektsgivende arbeid denne uka.

Bosted

Se *Kommune* i avsnitt 4.2.

Bostedsstrøk (tettbygd - spredtbygd)

Se *Tettsted* i avsnitt 4.2.

Ekteskapelig status

Det er brukt fire hovedgrupperinger etter ekteskapelig status, nemlig ugifte, gifte, enker/enkemenn og separerte/skilte. Ekteskapelig status beskriver den formelle situasjonen, ikke faktiske samlivsforhold (samboere).

Familietype

Under omtalen av enheten *familie* (avsnitt 4.1 ovenfor) er det gjort rede for hvem som skal regnes til samme familie. På grunnlag av hvilke personer som inngår i familien og hva for ekteskapelig status de har, blir familiene inndelt i typer, slik:

Enslig	énpersonfamilie
Ektepar uten barn	familien inneholder et ektepar, men ingen ugifte, hjemmeboende barn.
Ektepar med barn	familien inneholder et ektepar, og parets ugifte, hjemmeboende barn uansett alder.
Mor/far med barn	familien inneholder mor eller far og deres ugifte, hjemmeboende barn uansett barnets alder.

Familietyper baserer seg på den formelle ekteskapelige statusen til personene i familien. I et sam-

boerpar utgjør hver av samboerne derfor sin egen familie.

Heltid/deltid

En person kommer i gruppa heltidsarbeid når summen av avtalt/vanlig arbeidstid i alle arbeidsforhold er 30 timer eller mer i uka (120 timer eller mer over en 4-ukersperiode).

Næring

Yrkesaktive personer 16 år og over er gruppert etter næring ut fra opplysninger om 12-månedersperioden. Kjennermerket er knyttet til det arbeidsforholdet som hadde lengst varighet. Det er ikke innhentet særskilte oppgaver om næring for tellingsuka fra 27. oktober til 2. november.

Næringsgrupperingen er foretatt etter 1983-utgaven av Standard for næringsgruppering (Standarder for norsk statistikk 2). Standarden er et fem-sifret pyramidisk system der hvert siffer angir et grupperingsnivå.

FoB80 ble gruppert etter den forrige utgaven av næringsstandard (utgitt i 1978). De viktigste endringene fra denne utgaven finnes under Detaljhandel. Standardendringene har ingen betydning for sammenlignbarheten med forrige telling for næring på 1-sifret nivå.

Næringsgrupperingen kan etter mindre modifikasjoner på tabellnivå sammenlignes med International Standard Industrial Classification of all Economic Activities (ISIC) av 1968.

FN vedtok en ny versjon av ISIC i 1989. Den nye versjonen vil etter hvert bli innarbeidet i næringsstandard i de fleste land i Europa. Når den nye standarden blir innført i Norge, vil folketellingsmaterialet få næringskoder etter ISIC -89 i tillegg til de nåværende.

Oppmøteplass på arbeid

Oppmøteplassen er det stedet hvor oppgavegiver møtte fram ved arbeidsdagens start. Grupperingskriterium er kommune. Personer som møtte på ulike steder, var til sjøs e.l., har ikke fast oppmøteplass.

Reisemåte til arbeidet

Reisemåten gjelder de transportmidlene vedkommende til vanlig brukte på arbeidsreisen (én veg).

Reisetid til arbeidet

Reisetiden er tiden det tar å komme *fra* hjemstedet (registrert boligadresse) *til* arbeidsstedet (én veg). I reisetiden er gangtid og ventetid under reisen regnet

med. Det samme gjelder faste gjøremål, f.eks. å bringe barn til barnehage. Tilfeldige gjøremål og forsinkelser inngår derimot ikke.

For pendlere som bodde midlertidig utenfor hjemmet (hybel, brakke), er reisetiden regnet fra hjemstedet og fram til arbeidsstedet.

Spredtbygd/tettbygd strøk

Se *Tettsted* i avsnitt 4.2.

Utdanning

Utdanningsopplysningene i publikasjonen er hentet fra datafil over befolkningens høyeste utdanning pr. 1. oktober 1990, såkalt omkodet utgave (grupperingen av grunnleggende fagutdanning fullført før skoleåret 1972/73 er også basert på 9-årig grunnskole og plassert på klassetrinn 10, nivå 3).

Opplysningene om utdanning fullført i utlandet etter 1. november 1980 er noe mangelfulle i data-materialet. Dette gjelder blant annet utdanning fullført av nordmenn som har studert i utlandet. Utdanningsopplysninger om de fleste innvandrere til Norge etter 1980 er tilført datamaterialet for utvalgte kommuner fra en egen spørreundersøkelse blant personer født i utlandet.

Fra og med 1987 blir det i all utdanningsstatistikk fra SSB brukt 6-sifrede utdanningskoder, etter Standard for utdanningsgruppering - Revidert 1989 (Standarder for norsk statistikk 7). Standarden er bygd opp som et pyramidisk klassifikasjonssystem. Utdanningene er først ordnet i grove grupper etter (samlet) varighet ved normal studieprogresjon. Gruppene kalles *utdanningsnivåer*. Innenfor hvert nivå er utdanningene delt opp etter *fagfelt* og *faggrupper*. En del utdanninger som tidligere var plassert på for lavt nivå, har skiftet nivå ved overgang til revidert standard. De største gruppene er ingeniør- og helsefagutdanninger.

Resultatene fra utdanningsstatistikken blir nå presentert etter omkodet utdanningskode (se ovenfor), mens folketellingen i 1980 er basert på uomkodet versjon av den gamle standarden. Derfor er ikke resultatene fra de to tellingene sammenlignbare. SSB kan lage sammenlignbar statistikk på *grovt* nivå (grupper av utdanningsnivåer) ved å dele inn FoB80 etter ny standard og kode om all grunnleggende fagutdanning til 9 år. Slik statistikk må utføres som betalt oppdrag.

Yrke

Yrkesaktive personer 16 år og over er gruppert etter yrke ut fra opplysninger om 12-månedersperioden. Kjennermerket er knyttet til det arbeidsforholdet som hadde lengst varighet. Det er ikke innhentet særskilte oppgaver om yrke for tellingsuka fra 27. oktober til 2. november.

Grunnlaget for yrkesgrupperingen er Standard for yrkesgruppering i offentlig norsk statistikk (utgitt av Arbeidsdirektoratet i 1965). Standarden blir ofte omtalt som NYK (Nordisk yrkesklassifisering). Til folketellingen i 1980 ble standarden ajourført av SSB ved at nye yrkesbetegnelser ble plassert inn på sitt riktige sted i systemet, en del yrkesgrupper ble slått sammen og noen ble splittet i flere grupper. Etter 1980 har SSB fortsatt ajourføringen med nye yrkesbetegnelser.

Yrke i folketellingen er kodet med tre av standardens i alt fem siffer.

Yrke er kodet på samme måte og etter samme standard både i FoB80 og FoB90, slik at det er mulig å sammenligne yrkesstatistikk mellom de to tellingene.

NYK og dermed tellingen er bare i begrenset grad sammenlignbar med den nyeste (1988) utgaven av International Standard Classification of Occupations (ISCO). Derimot er det godt samsvar med forrige ISCO (1958, revidert i 1968). Det er denne versjonen som pr. 1990 blir brukt i de fleste europeiske land.

Yrkesaktivitet

I FoB90 er det innhentet oppgaver om yrkesaktiviteten både for de siste 12 månedene (3. november 1989 til 2. november 1990) og for den siste uka før tellingstidspunktet (27. oktober - 2. november 1990).

Som yrkesaktive er regnet personer 16 år og over som *hadde* inntektsgivende arbeid i minst 100 timer i 12-månedersperioden. Inntektsgivende arbeid er alt arbeid som blir utført mot betaling i form av lønn, inntekt av egen virksomhet, provisjon, honorarer o.l. Deltidsarbeid, vikararbeid, pass av barn, feriejobber o.l. er også med. Det samme gjelder sykefravær, ferie, permisjon med lønn o.l. Ved folketellingen i 1980 skulle slikt fravær ikke regnes med. Arbeid som familiemedlem uten fast lønn i familiebedrift (f.eks. butikk, gårdsbruk) og verneplikts-/siviltjeneste er også regnet som yrkesaktivitet.

De som var yrkesaktive i 12-månedersperioden svarte også på om de *hadde* inntektsgivende arbeid av minst 1 times varighet i uka 27. oktober til 2. november 1990. Ved folketellingen i 1980 måtte en ha *utført* minst én times arbeid for å bli regnet som yrkesaktiv i uka. Tellingene i 1980 og 1990 kan sammenlignes fordi FoB90 også kan fordele de yrkesaktive etter utført arbeidstid i uka.

Yrkesstatus

Yrkesaktive personer 16 år og over er gruppert etter yrkesstatus ut fra arbeidsforholdet de oppgav for 12-månedersperioden. Det er ikke innhentet særskilte oppgaver om yrkesstatus for tellingsuka fra 27. oktober til 2. november.

Personer (også medeiere) som arbeidet i firmaer organisert som aksjeselskap, andelslag eller annen selskapsform med begrenset ansvar, er alltid regnet som ansatte.

En person er regnet som selvstendig dersom vedkommende drev virksomhet alene for egen regning eller sammen med andre med ubegrenset ansvar (f.eks. i ansvarlig selskap).

Gruppen *Familiemedlem uten fast lønn i familiebedrift* omfatter personer som arbeidet i familievirksomhet uten fast lønn, og som verken var eier eller medeier i virksomheten. Et familiemedlem uten fast lønn kan imidlertid ha lønn for arbeidet i form av kost og losji, andel av overskott e.l.

Der ektefeller arbeidet i felles virksomhet (f.eks. gårdsbruk) som ikke var organisert som aksjeselskap e.l., er den ene ektefellen regnet som selvstendig og den andre som familiemedlem uten fast lønn, med mindre begge ektefellene var registrert som eiere av virksomheten.

4.3.2. Boligkjennemerker

Boligkjennemerkene gjelder bare for privatboliger og personer i privathusholdninger.

Areal

Boligens areal er det samlede arealet av rom på 6 m² eller mer som blir brukt til boligformål. I tillegg er også entré, ganger, trapperom, vaskerom o.l. med i arealet.

Bosatte pr. bolig

Bosatte pr. bolig er lik tallet på bosatte i privatboliger

dividert med tallet på boliger i alt.

Byggeår

Byggeåret er det året da minst halvparten av boligene i huset var ferdig til innflytting. For hus som er ombygd, er det oppgitt opprinnelig byggeår.

Eie-/leieform

Som *eiere* er også regnet personer som har boret rett ved aksje eller andel.

Som *leie for et avgrenset tidsrom* er regnet leieavtaler som løper til en bestemt dato, også framleie. Boliger stilt til disposisjon gjennom arbeidsforhold for en avgrenset tidsperiode er derimot regnet med blant *tjenesteboliger*.

Leie av boligen på *Andre vilkår* gjelder f.eks. ved leiekontrakt ifølge husleieloven, muntlig leieavtale eller kåravtale. Obligasjonsleilighet og trygdeleilighet er også tatt med her.

Etasjeplassering

Etasjeplasseringen viser i hvilken av bygningens etasjer boligen har rom til boligformål. For boliger som går over flere plan, er alle etasjer oppgitt.

Hustype

En *enebolig* ligger fritt med minst en halv meters avstand til neste bygning. Den kan også inneholde en hybelleilighet, og ett eller flere rom kan være i bruk som hybel.

Våningshus tilknyttet gårdsdrift omfatter alle typer bolighus på gårdsbruket.

Et *hus i kjede* (også *enebolig i kjede*) er forbundet med et annet hus med bod, garasje/carport, svalgang e.l.

I et *terrassehus* er leilighetene bygd sammen i en skråning der flere av leilighetene har terrasse på hele eller deler av taket til leiligheten under.

Terrasseblokk er regnet som blokk og ikke som terrassehus.

Annet boligbygg med mindre enn tre etasjer omfatter for eksempel firemannsbolig, enebolig med mindre enn en halv meters avstand mellom husene o.l.

Leiligheten ligger i et *forretningsbygg* eller i et *bygg for felleleshusholdning* dersom mindre enn halvparten av golvarealet i huset brukes til privatbolig.

I noen tabeller er hus i kjede, terrassehus og annet boligbygg med mindre enn tre etasjer slått sammen og gitt betegnelsen *småhus*.

Kjøkken

Kjøkken er den delen av boligen der det er installert utstyr til matlaging. Kjøkkenet kan være et eget rom, men trenger ikke å være det (åpne løsninger).

Dersom flere boliger har felles kjøkken, f.eks. hybler i et hybelbygg, er alle boligene regnet å være uten kjøkken.

I størrelsen på kjøkkenet er også medregnet golvplass til benker og skap.

Oppvarmingskilde

I FoB90 er alle oppvarmingskilder i boligen tatt med, mens det ved forrige telling bare var den viktigste som ble registrert.

Plan i boligen

Boligen er regnet å ligge på ett plan dersom kjøkken, bad/dusj, wc og minst ett beboelsesrom er i samme etasje uten trapper imellom.

Tilgjengelighet

Som et mål for boligens tilgjengelighet er det nytt et inndeling etter plan i boligen, boligens etasjeplassering i bygningen og om huset har heis.

Rom - tallet på

Tallet på rom inkluderer beboelsesrom på 6 m² eller mer som kan brukes året rundt. Kjøkken, bad, wc, vaskerom, gang o.l. er ikke med, og heller ikke rom som bare blir brukt til næringsvirksomhet.

Rom pr. bolig

er summen av alle rom dividert med tallet på boliger. I FoB90 er det ikke innhentet spesifiserte oppgaver over tallet på rom i boliger med ni eller flere rom. I oppgavene for *rom i alt* er tallene for antall rom i boliger med ni eller flere rom derfor beregnet ut fra et gjennomsnittstall. Data fra Boforholdsundersøkelsen 1988 er brukt som beregningsgrunnlag.

4.3.3. Husholdningskjennemerker

Husholdningskjennemerkene gjelder for privathusholdninger og personer registrert bosatt i privathusholdninger.

Avfallssortering (kildesortering)

Oppgavene over avfallssortering viser utvalgte avfallstyper som blir sortert ut fra husholdningsavfallet og levert/hentet etter at de er sortert ut. Hver husholdning kunne krysse av for flere typer utsortert avfall. Noen husholdninger sorterer flere typer avfall. Derfor blir summen av husholdninger etter avfallstype større enn tallet på husholdninger som sorterer avfall i alt.

Bil - antall i husholdningen

Med å disponere bil menes å eie/leie bil eller ha mulighet til privat bruk av firmabil. Stasjonsvogn, kombinert bil og varebil som blir brukt til privatkjøring, er også regnet med i tallet på biler.

Familier - antall i husholdningen

Se *Familie* i avsnitt 4.1 og *Familietype* i avsnitt 4.3.

Husholdningstype (tallet på barn i husholdningen)

I tabellene er husholdningene delt inn i énperson- og flerpersonhusholdninger. Flerpersonhusholdninger er videre delt inn i husholdninger med og uten barn.

Vårt begrep *Barn* omfatter ugifte hjemmeboende barn under 18 år som er registrert bosatt i familien til minst én av foreldrene eller andre foresatte. Eldre barn som bor hjemme, er ikke regnet inn i tallet på barn i husholdningen. Husholdninger der alle de hjemmeboende barna er 18 år eller eldre, blir derfor regnet til gruppen flerpersonhusholdninger uten barn.

Privat-/fellehusholdning

Gruppen *Privathusholdning* omfatter alle personer som er registrert bosatt i samme privatbolig.

Beboere (forpleide) som er registrert bosatt i aldershjem, pleiehjem, barnehjem o.l., tilhører en *Fellehusholdning*. I utvalgte kommuner er bare personer 67 år og over regnet som bosatte i fellehusholdninger. Det er ikke innhentet husholdnings- og boligopplysninger for fellehusholdningene.

5. Merknader til tabellene

Tabell 1

Tabell 1 gir sammenlignbare tall tilbake til 1875 etter kommuneinndelingen i 1990.

I 1906 ble en del av Fåberg herred overført til Lillehammer.

I 1964 ble Fåberg slått sammen med Lillehammer.

Tabellene 18, 25 og 27

I tabellene nytter vi de anslag på kommunenivå som gir den beste påliteligheten, og som samtidig sikrer konsistens mellom de trykte tabellene. For tabellene 18, 25 og 27 fører dette til at tallene i tabellen ikke summerer seg opp til resultatene slik de framkommer i "I alt"-linjen. Årsaken til dette er at "I alt"-tallene er beregnet med bakgrunn i registerdata, mens de øvrige tallene i tabellene er beregnet bare ved enkel oppblåsing av skjemaetvalget.

Vernepliktige - konsekvenser for sysselsettingstall
Oppgaver over de vernepliktige og sivilt tjenestepliktige er innhentet gjennom Forsvarets overkommando og Siviltjenesteadministrasjonen.

På grunn av rapporteringsrutinene var ikke alle oppgavene kommet inn da heftene for fulltellingskommunene ble produsert. Mangelfulle opplysninger om vernepliktige er omtalt under punkt 5 i disse heftene.

Tabellnummerering

I denne publikasjonen har det vært nødvendig å gjøre en del endringer i tabellene i forhold til i heftene for fulltellingskommunene. Dette skyldes usikkerhetsnivået i utvalgstillene. Tabeller som har endringer av noe omfang, er delt i to. For å gjøre det lettere å sammenligne fulltellings- og utvalgshefter, har slike tabeller fått tabellnummer som tilsvarer nummeret i fulltellingsheftet som hovednummer. I tillegg har tabellen fått et undernummer etter punktum, f.eks. tabell 6.1 og 6.2. I tabeller med undernummer 1 er endringene i hovedsak gjort i forspalten (tabellens linjer). Tabeller med undernummer 2 vil ha endringene i tabellhodet (tabellens kolonner).

I tabellene 3 og 8 er det noe større endringer fordi tabellene er spesielt krevende å utarbeide i den form de har i fulltellingsheftet. De blir derfor utarbeidet i en mer fullstendig utgave senere og kan fås ved henvendelse til SSB, Folketellingsprosjektet.

Tabellene 22 og 23 utgår i utvalgsheftene.

Avrunding av tall

Når en beregner totaltall på grunnlag av et utvalg, vil en vanligvis ende opp med desimaltall som resultat.

Tallene som publiseres er avrundet til nærmeste hele tall, noe som fører til avvik. Et oppgitt sumtall vil ikke alltid stemme med summen av de enkelte tallene i tabellen. Avviket er sjelden stort, oftest 1 eller 2. Tilsvarende avvik vil også kunne forekomme mellom sumtall i de ulike tabellene.

Tabell 1. Folkemengde ved folketellingene 1875-1990, etter kommunegrenser pr. 3. november 1990

År	Folke- mengde	År	Folke- mengde	År	Folke- mengde	År	Folke- mengde
1875 ...	7204	1920 ...	11538	1960 ...	18624	1980 ...	21883
1900 ...	8348	1946 ...	15461	1970 ...	20475	1990 ...	22850

K i l d e: Folketellinger, materiale i SSB og Norsk samfunnsvitenskapelig datatjeneste (NSD).

Tabell 2. Folkemengde etter kjønn, ekteskapelig status og alder. 3. november 1990

Alder	I alt	Menn					Kvinner				
		I alt	Ugifte	Gifte	Enkemenn	Separer- te og skilte	I alt	Ugifte	Gifte	Enker	Separer- te og skilte
I alt	22850	10964	5167	4928	309	560	11886	4883	4949	1308	746
0 - 4	1293	667	667	-	-	-	626	626	-	-	-
5 - 9	1233	651	651	-	-	-	582	582	-	-	-
10 - 14	1286	652	652	-	-	-	634	634	-	-	-
15 - 19	1643	840	840	-	-	-	803	802	1	-	-
20 - 24	1787	884	850	32	-	2	903	828	67	-	8
25 - 29	1556	779	602	160	-	17	777	442	298	-	37
30 - 34	1681	831	349	427	1	54	850	263	505	2	80
35 - 39	1634	808	175	541	-	92	826	140	583	5	98
40 - 44	1687	806	88	619	5	94	881	95	636	23	127
45 - 49	1533	752	61	584	8	99	781	57	580	22	122
50 - 54	1205	576	39	457	10	70	629	34	476	48	71
55 - 59	1099	528	45	437	9	37	571	35	420	67	49
60 - 64	1186	559	34	464	31	30	627	52	439	98	38
65 - 69	1294	575	39	469	41	26	719	62	439	175	43
70 - 74	1041	446	29	346	58	13	595	55	257	244	39
75 - 79	827	319	26	218	58	17	508	61	156	272	19
80 - 84	512	177	10	120	39	8	335	67	70	190	8
85 - 89	241	86	9	45	31	1	155	33	19	98	5
90 -	112	28	1	9	18	-	84	15	3	64	2
0 - 6	1777	939	939	-	-	-	838	838	-	-	-
7 - 12	1538	802	802	-	-	-	736	736	-	-	-
13 - 15	806	379	379	-	-	-	427	427	-	-	-
16 - 19	1334	690	690	-	-	-	644	643	1	-	-
20 - 44	8345	4108	2064	1779	6	259	4237	1768	2089	30	350
45 - 66	5534	2636	192	2129	70	245	2898	201	2106	291	300
67 -	3516	1410	101	1020	233	56	2106	270	753	987	96
16 - 24	3121	1574	1540	32	-	2	1547	1471	68	-	8
25 - 39	4871	2418	1126	1128	1	163	2453	845	1386	7	215
40 - 66	7221	3442	280	2748	75	339	3779	296	2742	314	427
16 - 29	4677	2353	2142	192	-	19	2324	1913	366	-	45
30 - 49	6535	3197	673	2171	14	339	3338	555	2304	52	427
50 - 66	4001	1884	131	1545	62	146	2117	144	1526	269	178

Tabell 3. Hovedtall for utdanning. Personer 16-66 år etter yrkesaktivitet, kjønn og utdanning¹. 3. november 1989 - 2. november 1990

Høyeste utdanning	I alt	Ikke yrkesaktive	Yrkesaktive			Prosent yrkesaktive		
			I alt	Menn	Kvinner	I alt	Menn	Kvinner
I alt	15213	3188	12025	6131	5894	79,0	82,5	75,8
Barne- og ungdomsskolenivå, 1-9 år i alt	3457	1152	2305	1110	1195	66,7	71,5	62,8
Folkeskoleutdanning	1205	477	728	336	392	60,4	66,4	56,1
9-årig ungdomsskole	1156	433	723	388	335	62,5	64,6	60,4
Ungdomsskolenivå ellers	1096	242	854	386	468	77,9	86,5	72,0
Gymnasnivå I, 10 år, i alt	3720	868	2845	1143	1702	76,5	78,7	75,3
Allment fagfelt	1002	176	826	267	559	82,4	78,8	84,3
Industri, håndverk og teknikk	897	178	719	565	154	80,2	78,8	85,6
Samferdsel	74	:	(60)	:	(37)	(81,1)	:	(72,5)
Helsevern	242	(57)	178	:	178	73,6	:	75,7
Jordbruk, skogbruk og fiske	69	:	(69)	(52)	:	(100,0)	(100,0)	:
Gymnasnivå I ellers	1436	443	993	236	757	69,2	73,5	67,9
Gymnasnivå II, 11 - 12 år, i alt	4100	738	3362	2074	1288	82,0	86,1	76,2
Allment fagfelt	1256	237	1019	459	560	81,1	84,1	78,9
Administrasjon og økonomi	720	124	596	280	316	82,8	90,0	77,3
Industri, håndverk og teknikk	1187	247	940	922	:	79,2	85,0	:
Samferdsel	89	:	89	(53)	(36)	100,0	(100,0)	(100,0)
Helsevern	121	:	103	:	92	85,1	:	83,6
Jordbruk, skogbruk og fiske	158	:	140	131	:	88,6	93,6	:
Tjenesteyting og forsvar	433	78	355	192	163	82,0	81,0	83,2
Gymnasnivå II ellers	136	:	120	:	94	88,2	:	85,5
Universitets- og høgskolenivå I, 13 - 14 år, i alt	1914	198	1716	791	925	89,7	88,6	90,6
Undervisning	227	:	206	(71)	135	90,7	(100,0)	86,5
Administrasjon, økonomi, samfunnsvitenskap og jus	490	(57)	433	183	250	88,4	79,6	96,2
Naturvitenskap og teknikk	383	(39)	344	312	:	89,8	91,5	:
Helsevern	399	:	379	(37)	342	95,0	(100,0)	94,5
Universitets- og høgskolenivå I ellers	415	(61)	354	188	166	85,3	87,9	82,6
Universitets- og høgskolenivå II, III og forskernivå, over 14 år, i alt	1698	84	1614	905	709	95,1	89,3	95,6
Undervisning	496	:	488	175	313	98,4	100,0	97,5
Administrasjon, økonomi, samfunnsvitenskap og jus	267	:	236	168	(68)	88,4	87,5	(90,7)
Naturvitenskap og teknikk	315	:	307	251	(56)	97,5	96,9	(100,0)
Universitets- og høgskolenivå II, III og forskernivå ellers	620	(37)	583	311	272	94,0	94,2	93,8
Uoppgitt, ingen utdanning og utdanning på førskolenivå	324	140	184	106	78	56,8	64,6	48,8

¹ Høyeste fullførte utdanning pr. 1. oktober 1990.

Tabell 4. Personer 16 år og over. Hovedtall for yrkesaktivitet i året 3. november 1989 - 2. november 1990

	I alt	Ikke yrkesaktive	Yrkesaktive			Prosent yrkesaktive		
			I alt	Menn	Kvinner	I alt	Menn	Kvinner
I alt	18729	6430	12299	6289	6010	65,7	71,1	60,8
Alder								
16-19	1334	637	697	386	311	52,2	55,9	48,3
20-24	1787	387	1400	672	728	78,3	76,0	80,6
25-29	1556	213	1343	667	676	86,3	85,6	87,0
30-39	3315	380	2935	1540	1395	88,5	94,0	83,2
40-49	3220	424	2796	1407	1389	86,8	90,3	83,6
50-59	2304	298	2006	1033	973	87,1	93,6	81,1
60-66	1697	848	849	426	423	50,0	54,6	46,1
67-69	783	556	227	133	94	29,0	37,6	21,9
70-	2733	2686	(47)	:	:	(1,7)	:	:
Ekteskapelig status								
Ugifte	5929	1757	4172	2204	1968	70,4	72,3	68,3
Gifte	9877	2890	6987	3664	3323	70,7	74,4	67,1
Før gifte	2923	1783	1140	421	719	39,0	48,4	35,0
Familietype								
Enslige	4830	2240	2590	1304	1286	53,6	63,5	46,3
Ektepar uten ugifte barn	3712	2070	1642	894	748	44,2	48,2	40,3
Ektepar med ugifte barn	8335	1432	6903	3724	3179	82,8	85,0	80,4
Mor/far med ugifte barn	1852	688	1164	367	797	62,9	66,6	61,3

Tabell 5. Hovedtall for yrkesaktive i året 3. november 1989 - 2. november 1990

	I alt	Menn				Kvinner				Prosent
		I alt	Av dette			I alt	Av dette			
			16-29	30-49	50-66		16-29	30-49	50-66	
I alt	12299	6289	1725	2947	1459	6010	1715	2784	1396	100,0
Næring										
Jordbruk, skogbruk, fiske og fangst	416	305	84	78	120	111	(55)	:	:	3,4
Oljeutvinning og bergverksdrift	:	:	:	:	:	:	:	:	:	:
Industri	1179	867	219	347	289	312	121	106	(74)	9,6
Kraft- og vannforsyning	175	121	:	(54)	(67)	(54)	:	:	:	1,4
Bygge- og anleggsvirksomhet	854	799	210	400	177	(55)	:	:	:	6,9
Varehandel, hotell- og restaurantvirksomhet	2604	1155	465	492	171	1449	577	512	347	21,2
Transport, lagring, post og telekommunikasjoner	665	474	(61)	301	113	191	:	132	(59)	5,4
Bank- og finansieringsvirksomhet, forsikringsvirksomhet, eiendomsdrift og forretningsmessig tjenesteyting	877	514	109	295	(66)	363	165	134	(65)	7,1
Offentlig, sosial og privat tjenesteyting	5531	2055	575	983	457	3476	764	1824	808	45,0
Yrkesfelt										
Teknisk, vitenskapelig, humanistisk og kunstnerisk arbeid	3633	1460	255	954	251	2174	433	1291	403	29,5
Administrasjons- og forvaltningsarbeid, bedrifts- og organisasjonsledelse	773	533	:	323	(174)	240	:	(155)	:	6,3
Kontorarbeid	1103	(206)	:	(101)	:	897	236	474	(187)	9,0
Handelsarbeid	1372	604	(151)	318	(108)	768	296	253	(219)	11,2
Jordbruks-, skogbruks- og fiskearbeid	438	347	:	(104)	(129)	:	:	:	:	3,6
Gruve- og sprengingsarbeid m.m.	:	:	:	:	:	:	:	:	:	:
Transport- og kommunikasjonsarbeid	450	400	(106)	(198)	:	:	:	:	:	3,7
Industri-, bygge- og anleggsarbeid	2018	1775	609	723	431	244	(123)	:	:	16,4
Servicearbeid og militært arbeid	2499	952	491	227	(194)	1547	545	465	480	20,3
Yrkesstatus										
Ansatt	11395	5676	1610	2684	1276	5719	1634	2657	1324	92,6
Selvstendig	824	583	:	263	(183)	241	:	(117)	:	6,7
Familiemedlem uten fast lønn	:	:	:	:	:	:	:	:	:	:
Arbeidstid i året¹										
Bare heltid, i alt	8549	5459	1185	2846	1363	3090	920	1421	702	69,5
Bare deltid, i alt	3147	600	383	:	:	2547	618	1209	651	25,6
Både heltid og deltid, i alt	604	231	(157)	:	:	373	(176)	(154)	:	4,9
Yrkesaktiv i 12 måneder										
Heltid	7123	4653	727	2650	1223	2470	560	1248	650	57,9
Deltid	1925	(141)	:	:	:	1784	263	986	512	15,6
Både heltid og deltid i perioden	245	:	:	:	:	(161)	:	:	:	2,0
Yrkesaktiv 6-11 måneder	1689	777	401	(194)	(128)	912	379	339	(149)	13,7
Yrkesaktiv 1- 5 måneder	1319	635	474	:	:	684	462	(134)	:	10,7
Avtalt arbeidstid i uka										
Ikke yrkesaktiv i uka	1837	921	616	(106)	(126)	915	453	260	(119)	14,9
1-19 timer	1444	353	(174)	:	(105)	1091	306	500	275	11,7
20-29 timer	1109	(154)	:	:	:	956	(112)	510	323	9,0
30-39 timer	6019	3409	589	1887	908	2610	733	1272	594	48,9
40 timer og over	1890	1452	296	855	288	438	(111)	242	:	15,4

¹ Heltid er samlet arbeidstid på 30 timer eller mer i uka (alle arbeidsforhold), noe som svarer til 120 timer eller mer over en fireukersperiode.

Tabell 6.1. Yrkesaktive 16 år og over, etter alder og næring/yrkesfelt. 3. november 1989 - 2. november 1990

	I alt	Alder								Prosent
		6-19	20-24	25-29	30-39	40-49	50-59	60-66	67-	
I alt	12299	697	1400	1343	2935	2796	2006	849	274	100,0
Næring										
Jordbruk, skogbruk, fiske og fangst	416	(37)	:	75	(56)	(55)	84	(47)	(35)	3,4
Oljeutvinning og bergverksdrift	:	:	:	:	:	:	:	:	:	:
Industri	1179	(65)	140	135	279	174	256	107	:	9,6
Kraft- og vannforsyning	175	:	:	:	(46)	:	(39)	(46)	:	1,4
Bygge- og anleggsvirksomhet	854	:	92	124	155	271	116	75	:	6,9
Varehandel, hotell- og restaurantvirksomhet	2604	332	400	310	490	514	393	125	(39)	21,2
Transport, lagring, post og telekommunikasjoner ..	665	:	:	:	197	236	113	(59)	:	5,4
Bank- og finansieringsvirksomhet, forsikringsvirksomhet, eiendomsdrift og forretningsmessig tjenesteyting	877	(44)	114	116	292	137	118	:	(45)	7,1
Offentlig, sosial og privat tjenesteyting	5531	195	598	546	1421	1386	888	377	120	45,0
Yrkesfelt										
Teknisk, vitenskapelig, humanistisk og kunstnerisk arbeid	3633	:	(152)	450	1221	1023	522	(132)	:	29,5
Administrasjons- og forvaltningsarbeid, bedrifts- og organisasjonsledelse	773	:	:	:	(206)	272	(176)	:	:	6,3
Kontorarbeid	1103	:	(127)	(140)	261	314	(200)	:	:	9,0
Handelsarbeid	1372	(137)	(190)	(120)	269	302	256	:	:	11,2
Jordbruks-, skogbruks- og fiskearbeid	438	:	:	:	:	:	:	:	:	3,6
Gruve- og sprengningsarbeid m.m.	:	:	:	:	:	:	:	:	:	:
Transport og kommunikasjonsarbeid	450	:	:	:	(140)	:	:	:	:	3,7
Industri-, bygge- og anleggsarbeid	2018	(149)	260	323	414	386	308	(166)	:	16,4
Servicearbeid og militært arbeid	2499	268	558	(210)	339	353	400	274	:	20,3

Tabell 6.2. Yrkesaktive 16 år og over, etter kjønn/alder/arbeidstid i året og næring/yrkesfelt. 3. november 1989 - 2. november 1990

	I alt	Kjønn		Alder				Yrkesaktiv i		
		Menn	Kvinner	16-29	30-49	50-66	67-	12 måneder	6-11 måneder	1-5 måneder
I alt	12299	6289	6010	3440	5731	2855	274	9292	1689	1319
Næring										
Jordbruk	358	247	111	118	102	113	:	240	:	:
Skogbruk	(58)	(58)	:	:	:	:	:	:	:	:
Fiske og fangst	:	:	:	:	:	:	:	:	:	:
Oljeutvinning og bergverksdrift	:	:	:	:	:	:	:	:	:	:
Industri i alt	1179	867	312	341	455	359	:	896	(139)	(144)
Næringsmiddel-, drikkevare- og tobaksindustri	305	209	96	119	114	(72)	:	(185)	:	:
Tekstil-, beklednings-, lær- og lærvareindustri	199	133	(66)	80	75	(43)	:	(158)	:	:
Trevareindustri	91	(44)	(47)	:	:	(64)	:	:	:	:
Treforedling, grafisk industri og forlagsv.	158	130	:	:	79	(53)	:	(158)	:	:
Kjemisk industri, mineralolje-, kull-, gummi- og plastindustri	:	:	:	:	:	:	:	:	:	:
Keramikk- og glassindustri, mineralske produkter ellers	(70)	:	(38)	:	:	:	:	:	:	:
Metallindustri	:	:	:	:	:	:	:	:	:	:
Verkstedindustri	229	220	:	(69)	(66)	82	:	(166)	:	:
Industri ellers	116	88	:	:	85	:	:	:	:	:
Kraft- og vannforsyning	175	121	(54)	:	(72)	85	:	(175)	:	:
Bygge- og anleggsvirksomhet	854	799	(55)	225	427	191	:	641	(160)	:
Varehandel	1912	940	972	626	817	443	:	1521	(154)	238
Hotell- og restaurantdrift	692	215	477	419	187	76	:	297	(172)	(223)
Landtransport	234	179	(55)	:	104	101	:	(179)	:	:
Sjøtransport	:	:	:	:	:	:	:	:	:	:
Transport ellers, lagring, post og telekommunikasjoner	431	295	136	:	328	(70)	:	388	:	:
Bank- og finansieringsvirksomhet	198	(73)	125	(61)	83	(53)	:	(151)	:	:
Forsikringsvirksomhet, eiendomsdrift og forretningsmessig tjenesteyting	679	441	238	213	344	77	(45)	514	(119)	:
Offentlig administrasjon, forsvar, politi og rettsvesen	1153	751	402	290	558	291	:	949	(158)	:
Renovasjon og rengjøring	92	(43)	(49)	(38)	(54)	:	:	:	:	:
Undervisning og forskningsvirksomhet	1010	434	576	169	580	223	(36)	800	(159)	:
Helse- og sosialtjenester	2469	498	1971	470	1368	585	(47)	1966	359	(144)
Kulturell tjenesteyting, underholdning og sport	358	178	180	166	116	(65)	:	(185)	:	(123)
Personlig tjenesteyting	449	151	298	204	131	104	:	286	:	:
Yrkesfelt										
Teknisk, vitenskapelig, humanistisk og kunstnerisk arbeid	3633	1460	2174	688	2244	654	:	3023	421	(190)
Administrasjons- og forvaltningsarbeid, bedrifts- og organisasjonsledelse i alt	773	533	240	:	478	228	:	742	:	:
Offentlig administrasjons- og forvaltningsarbeid	434	304	(130)	:	271	(130)	:	424	:	:
Bedrifts- og organisasjonsledelse	339	229	(110)	:	(207)	:	:	317	:	:
Kontorarbeid	1103	(206)	897	266	575	262	:	942	(111)	:
Handelsarbeid	1372	604	768	447	571	327	:	1024	(148)	(199)
Jordbruks-, skogbruks- og fiskearbeid	438	347	:	(113)	(134)	(140)	:	301	:	:
Gruve- og sprengningsarbeid m.m.	:	:	:	:	:	:	:	:	:	:
Transport og kommunikasjonsarbeid	450	400	:	(117)	237	:	:	361	:	:
Industri-, bygge- og anleggsarbeid i alt	2018	1775	244	732	800	474	:	1411	298	309
Jern- og metallvarearbeid	287	287	:	:	:	(130)	:	249	:	:
Elektroarbeid	234	234	:	:	(175)	:	:	(216)	:	:
Trearbeid	326	315	:	:	(111)	(119)	:	(195)	:	:
Næringsmiddelarbeid	(206)	(124)	:	(114)	:	:	:	:	:	:
Maskin- og motordrift	(137)	(137)	:	:	:	:	:	:	:	:
Laste-, losse- og lagerarbeid	(192)	(192)	:	(129)	:	:	:	(121)	:	:
Industri-, bygge- og anleggsarbeid ellers	637	486	(151)	258	272	(107)	:	444	:	(115)
Servicearbeid og militært arbeid	2499	952	1547	1036	692	674	:	1475	597	428

Tabell 7.1. Yrkesaktive 16 år og over, etter arbeidstid i året og kjønn/næring/yrkesfelt. 3. november 1989 - 2. november 1990

	I alt	Yrkesaktiv i 12 måneder			Yrkesaktiv i 6-11 måneder			Yrkesaktiv i 1-5 måneder		
		Heltid ¹	Deltid ¹	Både heltid og deltid i perioden	Heltid	Deltid	Både heltid og deltid i perioden	Heltid	Deltid	Både heltid og deltid i perioden
I alt	12299	7123	1925	245	780	587	321	646	635	:
Kjønn										
Menn	6289	4653	(141)	:	479	(169)	(129)	327	290	:
Kvinner	6010	2470	1784	(161)	301	418	(192)	319	345	:
Næring										
Jordbruk, skogbruk, fiske og fangst	416	(222)	:	:	:	:	:	:	:	:
Oljeutvinning og bergverksdrift	:	:	:	:	:	:	:	:	:	:
Industri	1179	810	:	:	:	:	:	:	:	:
Kraft- og vannforsyning	175	(139)	:	:	:	:	:	:	:	:
Bygge- og anleggsvirksomhet	854	619	:	:	:	:	:	:	:	:
Varehandel, hotell- og restaurantvirksomhet	2604	1270	473	:	(125)	(163)	:	(162)	289	:
Transport, lagring, post og telekommunikasjoner	665	504	:	:	:	:	:	:	:	:
Bank- og finansieringsvirksomhet, forsikringsvirksomhet, eiendomsdrift og forretningsmessig tjenesteyting	877	545	(108)	:	:	:	:	:	:	:
Offentlig, sosial og privat tjenesteyting ...	5531	3016	1111	(120)	404	285	(150)	228	(193)	:
Yrkesfelt										
Teknisk, vitenskapelig, humanistisk og kunstnerisk arbeid	3633	2274	654	:	(120)	(203)	:	(110)	:	:
Administrasjons- og forvaltningsarbeid, bedrifts- og organisasjonsledelse i alt	773	698	:	:	:	:	:	:	:	:
Kontorarbeid	1103	629	282	:	:	:	:	:	:	:
Handelsarbeid	1372	677	294	:	:	:	:	:	(119)	:
Jordbruks-, skogbruks- og fiskearbeid	438	230	:	:	:	:	:	:	:	:
Gruve- og sprengningsarbeid m.m.	:	:	:	:	:	:	:	:	:	:
Transport og kommunikasjonsarbeid	450	341	:	:	:	:	:	:	:	:
Industri-, bygge- og anleggsarbeid	2018	1364	:	:	(175)	:	:	(184)	(117)	:
Servicearbeid og militært arbeid	2499	897	553	:	287	(200)	(110)	(147)	281	:

¹ Heltid er samlet arbeidstid på 30 timer eller mer i uka (alle arbeidsforhold), noe som svarer til 120 timer eller mer over en fireukersperiode.

Tabell 7.2. Yrkesaktive 16 år og over, etter kjønn, arbeidstid i året og næring/yrkesfelt. 3. november 1989 - 2. november 1990

	I alt	Menn				Kvinner			
		I alt	Yrkesaktiv i			I alt	Yrkesaktiv i		
			12 måneder	6-11 måneder	1-5 måneder		12 måneder	6-11 måneder	1-5 måneder
I alt	12299	6289	4878	777	635	6010	4415	911	684
Næring									
Jordbruk, skogbruk, fiske og fangst	416	305	226	:	:	111	:	:	:
Oljeutvinning og bergverksdrift	:	:	:	:	:	:	:	:	:
Industri	1179	867	677	:	:	312	(219)	:	:
Kraft- og vannforsyning	175	121	(121)	:	:	(54)	:	:	:
Bygge- og anleggsvirksomhet	854	799	601	(145)	:	(55)	:	:	:
Varehandel, hotell- og restaurantvirksomhet	2604	1155	808	(148)	(198)	1449	1009	(179)	260
Transport, lagring, post og telekommunikasjoner	665	474	417	:	:	191	(150)	:	:
Bank- og finansieringsvirksomhet, forsikringsvirksomhet, eiendomsdrift og forretningsmessig tjenesteyting	877	514	409	:	:	363	257	:	:
Offentlig, sosial og privat tjenesteyting	5531	2055	1615	274	(164)	3476	2632	565	277
Yrkesfelt									
Teknisk, vitenskapelig, humanistisk og kunstnerisk arbeid	3633	1460	1353	:	:	2174	1670	362	(142)
Administrasjons- og forvaltningsarbeid, bedrifts- og organisasjonsledelse	773	533	512	:	:	240	230	:	:
Kontorarbeid	1103	(206)	(185)	:	:	897	757	(101)	:
Handelsarbeid	1372	604	461	:	:	768	563	:	(133)
Jordbruks-, skogbruks- og fiskearbeid	438	347	252	:	:	:	:	:	:
Gruve- og sprengingsarbeid m.m.	:	:	:	:	:	:	:	:	:
Transport- og kommunikasjonsarbeid	450	400	322	:	:	:	:	:	:
Industri-, bygge- og anleggsarbeid	2018	1775	1290	257	227	244	(121)	:	:
Servicearbeid og militært arbeid	2499	952	490	280	(182)	1547	985	317	246

Tabell 8. Hovedtall for yrkesaktive i uka 27. oktober - 2. november 1990, etter vanlig/avtalt arbeidstid

	I alt	Menn					Kvinner				
		I alt	1-19 timer	20-29 timer	30-39 timer	40 timer og over	I alt	1-19 timer	20-29 timer	30-39 timer	40 timer og over
I alt	10461	5367	353	(154)	3409	1452	5094	1091	956	2610	438
Alder											
16-29	2370	1109	(174)	:	589	296	1261	306	(112)	733	(111)
30-49	5364	2841	:	:	1887	855	2523	500	510	1272	242
50-66	2610	1333	(105)	:	908	288	1277	275	323	594	:
67-	118	85	:	:	:	:	:	:	:	:	:
Utført arbeidstid i uka											
Var ikke på arbeid	258	:	:	:	:	:	(190)	:	:	:	:
1 - 19 timer	1324	349	278	:	:	:	975	861	:	:	:
20 - 29 timer	1116	(195)	:	(126)	:	:	921	:	746	:	:
30 - 39 timer	5357	2917	:	:	2776	:	2440	:	:	2243	:
40 timer og over	2409	1839	:	:	491	1311	570	:	:	(189)	339

Tabell 9.1. Yrkesaktive 16 år og over i uka 27. oktober - 2. november 1990, etter kjønn, vanlig/avtalt arbeidstid og næring

Næring	I alt	Menn					Kvinner				
		I alt	1-19 timer	20-29 timer	30-39 timer	40 timer og over	I alt	1-19 timer	20-29 timer	30-39 timer	40 timer og over
I alt	10461	5367	353	(154)	3409	1452	5094	1091	956	2610	438
Jordbruk, skogbruk, fiske og fangst ..	290	225	:	:	:	(143)	(65)	:	:	:	:
Oljeutvinning og bergverksdrift	:	:	:	:	:	:	:	:	:	:	:
Industri	1037	762	:	:	553	(127)	275	:	:	(182)	:
Kraft- og vannforsyning	175	121	:	:	(121)	:	(54)	:	:	:	:
Bygge- og anleggsvirksomhet	746	691	:	:	523	(152)	(55)	:	:	:	:
Varehandel, hotell- og restaurantvirksomhet	2011	919	:	:	467	372	1092	236	229	474	(152)
Transport, lagring, post og telekommunikasjoner	598	421	:	:	300	:	177	:	:	(121)	:
Bank- og finansieringsvirksomhet, forsikringsvirksomhet, eiendomsdrift og forretningsmessig tjenesteyting ..	767	449	:	:	(213)	(165)	318	:	:	(171)	:
Offentlig, sosial og privat tjenesteyting	4839	1781	(105)	(104)	1167	405	3058	654	591	1593	(222)

Tabell 9.2. Yrkesaktive 16 år og over i uka 27. oktober - 2. november 1990, etter vanlig/avtalt arbeidstid, kjønn og næring/yrkesfelt

	I alt	1-29 timer	30 timer og over	Menn		Kvinner	
				I alt	Av dette 30 timer og over	I alt	Av dette 30 timer og over
I alt	10461	2554	7909	5367	4861	5094	3048
Næring							
Jordbruk	253	:	(205)	188	(172)	(65)	:
Skogbruk	(37)	:	:	(37)	:	:	:
Fiske og fangst	:	:	:	:	:	:	:
Oljeutvinning og bergverksdrift	:	:	:	:	:	:	:
Industri i alt	1037	(158)	880	762	680	275	(200)
Næringsmiddel-, drikkevare- og tobakksindustri	241	:	(222)	164	(153)	77	:
Tekstil-, beklednings-, lær- og lærvareindustri	186	:	(186)	120	(120)	(66)	:
Trevareindustri	91	:	:	(44)	:	(47)	:
Treforedling, grafisk industri og forlagsv.	157	:	(116)	129	:	:	:
Kjemisk industri, mineralolje-, kull-, gummi- og plastindustri	:	:	:	:	:	:	:
Keramikk- og glassindustri, mineralske produkter ellers	(40)	:	:	:	:	:	:
Metallindustri	:	:	:	:	:	:	:
Verkstedindustri	205	:	(166)	196	(157)	:	:
Industri ellers	106	:	:	87	:	:	:
Kraft- og vannforsyning	175	:	(140)	121	(121)	(54)	:
Bygge- og anleggsvirksomhet	746	:	716	691	675	(55)	:
Varehandel	1652	466	1185	812	740	840	445
Hotell- og restaurantdrift	359	:	280	107	:	252	(181)
Landtransport	199	:	(147)	158	(134)	(41)	:
Sjøtransport	:	:	:	:	:	:	:
Transport ellers, lagring, post og telekommunikasjoner	399	:	363	263	255	136	(108)
Bank- og finansieringsvirksomhet	167	:	(141)	(64)	:	103	:
Forsikringsvirksomhet, eiendomsdrift og forretningsmessig tjenesteyting	600	(168)	433	385	314	215	(119)
Offentlig administrasjon, forsvar, politi og rettsvesen	983	(143)	840	615	592	368	248
Renovasjon og rengjøring	92	:	:	(43)	:	(49)	:
Undervisning og forskningsvirksomhet	911	356	555	401	314	510	241
Helse- og sosialtjenester	2195	724	1472	466	425	1729	1047
Kulturell tjenesteyting, underholdning og sport	252	:	(194)	105	:	147	(118)
Personlig tjenesteyting	406	(124)	283	151	(122)	255	(161)
Yrkesfelt							
Teknisk, vitenskapelig, humanistisk og kunstnerisk arbeid	3316	868	2447	1391	1258	1924	1189
Administrasjons- og forvaltningsarbeid, bedrifts- og organisasjonsledelse	745	:	691	526	482	(219)	(209)
Kontorarbeid	986	332	654	(183)	(173)	803	482
Handelsarbeid	1176	348	827	555	500	621	327
Jordbruks-, skogbruks- og fiskearbeid	305	:	247	246	(218)	:	:
Gruve- og sprengingsarbeid m.m.	:	:	:	:	:	:	:
Transport- og kommunikasjonsarbeid	382	:	351	333	312	:	:
Industri-, bygge- og anleggsarbeid	1670	(134)	1535	1487	1393	(182)	(143)
Servicearbeid og militært arbeid	1871	728	1143	634	513	1237	629

Tabell 10. Yrkesaktive 16 år og over med fast oppmøteplass på arbeid i uka 27. oktober - 2. november 1990, etter tallet på arbeidsreiser, reisetid og yrkesfelt/oppmøteplass

	I alt	Reiste ikke	Reiste 1 gang			Reiste 2-3 ganger			Reiste 4 ganger eller flere		
			I alt	Reisetid		I alt	Reisetid		I alt	Reisetid	
				Under 45 min	45 min og over		Under 45 min	45 min og over		Under 45 min	45 min og over
I alt	9479	888	406	318	:	841	796	:	7344	7060	284
Yrkesfelt											
Teknisk, vitenskapelig, humanistisk og kunstnerisk arbeid	2961	(173)	(108)	:	:	270	260	:	2410	2321	:
Administrasjons- og forvaltningsarbeid, bedrifts- og organisasjonsledelse	664	:	:	:	:	:	:	:	591	550	:
Kontorarbeid	948	:	:	:	:	(120)	(120)	:	717	717	:
Handelsarbeid	1024	:	:	:	:	(149)	(149)	:	754	703	:
Jordbruks-, skogbruks- og fiskearbeid	285	(162)	:	:	:	:	:	:	(122)	(122)	:
Gruve- og sprengingsarbeid m.m.	:	:	:	:	:	:	:	:	:	:	:
Transport- og kommunikasjonsarbeid	362	:	:	:	:	:	:	:	294	283	:
Industri-, bygge- og anleggsarbeid	1467	(190)	:	:	:	:	:	:	1217	1145	:
Servicearbeid og militært arbeid	1755	(190)	:	:	:	230	(208)	:	1238	1217	:
Oppmøteplass og kjønn											
I bostedsfylket	8247	482	276	257	:	810	776	:	6679	6499	(180)
Menn	3896	296	(117)	(108)	:	(183)	(170)	:	3299	3200	:
Kvinner	4351	(186)	(159)	(149)	:	627	605	:	3379	3299	:
I bostedskommunen	7810	442	257	247	:	780	756	:	6332	6231	(101)
Menn	3568	266	:	:	:	(183)	(170)	:	3021	2991	:
Kvinner	4243	(176)	(159)	(149)	:	597	586	:	3311	3240	:
0502 Gjøvik	(169)	:	:	:	:	:	:	:	(169)	(119)	:
Menn	(149)	:	:	:	:	:	:	:	(149)	(109)	:
Kvinner	:	:	:	:	:	:	:	:	:	:	:
0522 Gausdal	(108)	:	:	:	:	:	:	:	:	:	:
Menn	:	:	:	:	:	:	:	:	:	:	:
Kvinner	:	:	:	:	:	:	:	:	:	:	:
0521 Øyer	:	:	:	:	:	:	:	:	:	:	:
Menn	:	:	:	:	:	:	:	:	:	:	:
Kvinner	:	:	:	:	:	:	:	:	:	:	:
Andre kommuner i fylket	:	:	:	:	:	:	:	:	:	:	:
Menn	:	:	:	:	:	:	:	:	:	:	:
Kvinner	:	:	:	:	:	:	:	:	:	:	:
Utenfor fylket	661	343	:	:	:	:	:	:	259	(176)	:
Menn	418	(201)	:	:	:	:	:	:	(188)	(115)	:
Kvinner	243	(141)	:	:	:	:	:	:	:	:	:
0301 Oslo	254	(205)	:	:	:	:	:	:	:	:	:
Menn	(143)	(124)	:	:	:	:	:	:	:	:	:
Kvinner	(111)	:	:	:	:	:	:	:	:	:	:
0412 Ringsaker	(198)	:	:	:	:	:	:	:	(198)	(166)	:
Menn	(138)	:	:	:	:	:	:	:	(138)	(105)	:
Kvinner	:	:	:	:	:	:	:	:	:	:	:
0401 Hamar	:	:	:	:	:	:	:	:	:	:	:
Menn	:	:	:	:	:	:	:	:	:	:	:
Kvinner	:	:	:	:	:	:	:	:	:	:	:
Andre steder utenfor fylket	(157)	(138)	:	:	:	:	:	:	:	:	:
Menn	:	:	:	:	:	:	:	:	:	:	:
Kvinner	:	:	:	:	:	:	:	:	:	:	:
Uoppgitt oppmøteplass	571	:	:	:	:	:	:	:	406	385	:
Menn	397	:	:	:	:	:	:	:	292	272	:
Kvinner	(174)	:	:	:	:	:	:	:	(113)	(113)	:

Tabell 11. Yrkesaktive 16 år og over med fast arbeidsreise i uka 27. oktober - 2. november 1990, etter reisemåte, oppmøteplass, tallet på arbeidsreiser, reisetid og etter reisemåte, kjønn og alder

	I alt	Ett transportmiddel						To eller flere transportmidler		
		Bil	Buss	Tog, trikk, T-bane	Båt	Sykkel, gange over 10 min	Annet	Kollektiv transport og/eller sykkel, gange over 10 min	Kollektiv transport og bil	Andre kombinasjoner
I alt	8591	5291	373	:	:	1615	324	:	330	558
Oppmøteplass, tallet på arbeidsreiser og reisetid										
Oppmøteplass i bostedskommunen ..	7368	4404	290	:	:	1525	314	:	258	529
Reiste 1 gang	257	(110)	:	:	:	:	:	:	:	:
Under 45 min	247	(110)	:	:	:	:	:	:	:	:
45 min og over	:	:	:	:	:	:	:	:	:	:
Reiste 2 - 3 ganger	780	471	:	:	:	(127)	:	:	:	(102)
Under 45 min	756	448	:	:	:	(127)	:	:	:	(102)
45 min og over	:	:	:	:	:	:	:	:	:	:
Reiste 4 ganger eller flere	6332	3822	249	:	:	1327	266	:	(200)	427
Under 45 min	6231	3793	(208)	:	:	1308	266	:	(189)	427
45 min og over	(101)	:	:	:	:	:	:	:	:	:
Oppmøteplass utenfor bostedskommunen ..	715	550	:	:	:	:	:	:	:	:
Reiste 1 gang	:	:	:	:	:	:	:	:	:	:
Under 45 min	:	:	:	:	:	:	:	:	:	:
45 min og over	:	:	:	:	:	:	:	:	:	:
Reiste 2 - 3 ganger	:	:	:	:	:	:	:	:	:	:
Under 45 min	:	:	:	:	:	:	:	:	:	:
45 min og over	:	:	:	:	:	:	:	:	:	:
Reiste 4 ganger eller flere	607	472	:	:	:	:	:	:	:	:
Under 45 min	444	330	:	:	:	:	:	:	:	:
45 min og over	(163)	(141)	:	:	:	:	:	:	:	:
Uoppgitt oppmøteplass	507	337	:	:	:	:	:	:	:	:
Kjønn og alder										
Menn	4150	2810	:	:	:	622	(150)	:	(138)	307
16-29	772	507	:	:	:	:	:	:	:	:
30-49	2284	1645	:	:	:	315	:	:	:	(125)
50-66	1044	633	:	:	:	(199)	:	:	:	(125)
67-	:	:	:	:	:	:	:	:	:	:
Kvinner	4441	2481	278	:	:	993	(174)	:	(192)	251
16-29	1088	558	:	:	:	233	:	:	:	:
30-49	2170	1407	:	:	:	397	:	:	:	(116)
50-66	1150	505	(109)	:	:	342	:	:	:	:
67-	:	:	:	:	:	:	:	:	:	:

Tabell 12. Boliger og bosatte. Hustype, tallet på rom, kjøkken. 3. november 1990

Tallet på rom på 6 m ² eller mer (kjøkken, gang, bad o.l. er ikke medregnet)	Boliger					Bosatte	
	I alt	Frittliggende enebolig eller vånings- hus til- knyttet gårdsdrift	Andre ene- og tomanns- boliger og småhus	Blokk, leiegård e.l.	Forret- nings- bygg for felles- hus- holdning e.l.	I alt	Pr. bolig
I alt	9772	5816	2536	1240	180	22695	2,3
1 rom	582	201	114	221	:	740	1,3
Med kjøkken i alt	516	201	(94)	206	:	669	1,3
Kjøkken 6 m ² eller større	307	107	(79)	109	:	381	1,2
Kjøkken mindre enn 6 m ²	209	(94)	:	(97)	:	289	1,4
Uten kjøkken	(65)	:	:	:	:	(71)	(1,1)
2 rom	1471	479	510	434	(48)	1896	1,3
Med kjøkken i alt	1418	469	490	414	:	1835	1,3
Kjøkken 6 m ² eller større	972	362	343	232	:	1288	1,3
Kjøkken mindre enn 6 m ²	446	107	148	182	:	547	1,2
Uten kjøkken	(53)	:	:	:	:	(61)	(1,2)
3 rom	2043	935	642	405	(61)	3923	1,9
4 rom	2750	1689	891	155	:	6813	2,5
5 rom	1340	1075	245	:	:	3973	3,0
6 rom	817	729	(74)	:	:	2582	3,2
7 rom	382	344	:	:	:	1342	3,5
8 rom	173	160	:	:	:	568	3,3
9 rom eller flere	213	204	:	:	:	857	4,0

Tabell 13. Boliger, rom og bosatte, etter hustype. 3. november 1990

	I alt	Frittliggende enebolig eller våningshus tilknyttet gårdsdrift	Hus i kjede, rekkehus, terrassehus, vertikaldelt tomannsbolig	Horisontaldelt tomannsbolig eller annet boligbygg med mindre enn 3 etasjer	Blokk, leiegård e.l.	Forretningsbygg, bygg for fellesholdning e.l.
Boliger i alt	9772	5816	1810	726	1240	180
Bosatte i alt	22695	15020	4169	1394	1861	250
Rom i alt	38235	25995	6603	2138	3053	446
Rom pr. bolig	3,9	4,5	3,6	2,9	2,5	2,5
Bosatte pr. bolig	2,3	2,6	2,3	1,9	1,5	1,4

Tabell 14. Boliger etter eieform og areal¹. Rom og bosatte, etter eieform. 3. november 1990

	I alt	Boligen eies			Boligen leies			
		I alt	Privat	Gjennom borettslag e.l.	I alt	Som tjeneste- bolig	For et avgrenset tidsrom	På andre vilkår
Boliger i alt	9772	7438	5610	1828	2334	601	523	1209
Under 50 m ²	894	293	142	151	602	171	149	281
50 - 59 m ²	848	371	196	174	477	114	(104)	259
60 - 79 m ²	1655	1157	677	480	498	115	109	274
80 - 99 m ²	1998	1644	1079	565	354	111	(66)	177
100 - 129 m ²	2086	1832	1487	346	254	(67)	(72)	115
130 - 149 m ²	843	769	697	(73)	(74)	:	:	:
150 - 199 m ²	941	907	880	:	:	:	:	:
200 m ² eller mer	506	465	452	:	:	:	:	:
Bosatte i alt	22695	18707	15143	3564	3988	1102	880	2006
Bosatte pr. bolig	2,3	2,5	2,7	1,9	1,7	1,8	1,7	1,7
Rom i alt	38235	31862	25734	6128	6373	1639	1324	3409
Rom pr. bolig	3,9	4,3	4,6	3,4	2,7	2,7	2,5	2,8

¹ Medregnet kjøkken, gang, bad o.l.

Tabell 15. Boliger etter tallet på rom og tallet på bosatte. 3. november 1990

Tallet på bosatte	I alt	Tallet på rom								
		1	2	3	4	5	6	7	8	9 eller flere
Boliger i alt	9772	582	1471	2043	2750	1340	817	382	173	213
1	3450	481	1143	812	642	201	110	(50)	:	:
2	2668	(62)	260	791	976	322	172	:	(48)	:
3	1414	:	:	277	477	288	143	(86)	:	:
4	1631	:	:	122	514	410	270	131	:	113
5	524	:	:	:	120	(98)	112	(74)	:	:
6 eller flere	85	:	:	:	:	:	:	:	:	:

Tabell 16. Boliger etter husets byggeår og hustype/eieform/oppvarmingskilde. Bosatte og rom, etter husets byggeår. 3. november 1990

	I alt	Husets byggeår							
		-1900	1901-1920	1921-1940	1941-1945	1946-1960	1961-1970	1971-1980	1981-1990
Boliger i alt	9772	727	593	836	(70)	1997	1695	2302	1551
Hustype									
Frittliggende enebolig eller våningshus tilknyttet gårdsdrift	5816	576	449	641	(64)	1110	845	1171	961
Hus i kjede, rekkehus, terrassehus eller vertikaldelt tomannsbolig	1810	:	:	:	:	305	423	667	360
Horisontaldelt tomannsbolig eller annet boligbygg med mindre enn 3 etasjer	726	(54)	(99)	147	:	234	:	(72)	(67)
Blokk, leiegård eller annet boligbygg med 3 etasjer eller mer	1240	:	:	:	:	277	370	390	144
Forretningsbygg, pensjonat, aldershjem, militærforlegning eller annet bygg for felleshusholdning	180	(61)	:	:	:	(71)	:	:	:
Eie-/leieform									
Eies i alt	7438	443	383	556	:	1518	1330	1889	1280
Privat	5610	413	359	511	:	1075	869	1274	1068
Gjennom borettslag eller boligaksjeselskap	1828	:	:	:	:	442	460	615	212
Leies i alt	2334	285	210	280	:	479	366	414	270
Som tjenestebolig	601	:	:	:	:	(104)	158	170	(80)
For et avgrenset tidsrom	523	(78)	:	(50)	:	115	(70)	(85)	(78)
På andre vilkår	1209	183	135	206	:	261	138	158	112
Oppvarmingskilde									
En kilde, i alt	3931	320	198	223	:	781	812	941	612
Sentralvarme	882	:	:	(94)	:	341	191	148	:
Elektriske ovner, varmekabler e.l.	2343	140	115	(92)	:	275	508	665	533
Ovner for flytende brensel	190	:	:	:	:	(59)	:	:	:
Ovner for fast brensel	515	117	:	:	:	(106)	(87)	(93)	:
To eller flere kilder, i alt	5841	407	395	613	:	1216	883	1361	938
Elektriske ovner og ovner for fast brensel	2901	185	185	239	:	572	315	641	752
Elektriske ovner og ovner for flytende brensel	713	:	:	(94)	:	188	161	176	:
Ovner for fast og flytende brensel	251	(63)	:	:	:	(74)	:	:	:
Sentralvarme og én eller flere andre kilder	334	:	:	(57)	:	(48)	(74)	(68)	:
Andre kombinasjoner	1642	(100)	127	207	:	334	297	440	131
Bosatte i alt	22695	1513	1199	1753	(146)	3966	3672	6021	4425
Bosatte pr. bolig	2,3	2,1	2,0	2,1	(2,1)	2,0	2,2	2,6	2,9
Rom i alt	38235	2903	2273	3324	(261)	7256	6293	9313	6612
Rom pr. bolig	3,9	4,0	3,8	4,0	(3,7)	3,6	3,7	4,0	4,3

Tabell 17.1. Boliger etter sanitærutstyr og størrelse. 3. november 1990

	I alt	Sanitærutstyr					
		Med WC			Uten WC		
		I alt	Med bad	Uten bad	I alt	Med bad	Uten bad
Boliger i alt	9772	9282	9087	195	490	161	329
Tallet på rom på 6 m² eller mer (kjøkken, gang, bad o.l. er <i>ikke</i> medregnet)							
1-2 rom	2053	1812	1736	(75)	241	:	218
3 rom	2043	1922	1878	:	121	(64)	(57)
4 rom	2750	2667	2641	:	(83)	(48)	:
5 rom eller flere	2926	2881	2832	(49)	:	:	:

Tabell 17.2. Boliger og bosatte. Sanitærutstyr/byggeår, størrelse og tilgjengelighet. 3. november 1990

	I alt	Av dette med både bad og WC	Husets byggeår		
			-1900	1901-1960	1961-1990
Boliger i alt	9772	9087	727	3497	5548
Tallet på rom på 6 m² eller mer (kjøkken, gang, bad o.l. er <i>ikke</i> medregnet)					
1 rom	582	440	(64)	213	304
Med kjøkken 6 m ² eller større	307	221	:	(97)	170
Med kjøkken mindre enn 6 m ²	209	183	:	(97)	(99)
Uten kjøkken	(65)	:	:	:	:
2 rom	1471	1297	(76)	661	734
Med kjøkken 6 m ² eller større	972	843	(76)	506	390
Med kjøkken mindre enn 6 m ²	446	421	:	115	331
Uten kjøkken	(53)	:	:	:	:
3 rom	2043	1878	220	801	1022
4 rom	2750	2641	169	866	1716
5 rom	1340	1320	(57)	449	835
6 rom	817	789	:	255	522
7 rom	382	358	:	120	223
8 rom	173	158	:	(81)	(77)
9 rom eller flere	213	207	(48)	(50)	114
Etasjeplassering. Heis					
Boliger med beboelsesrom i én etasje i alt					
Kjelleretasje	5346	4872	364	1930	3052
Underetasje	252	252	:	(59)	172
1. etasje	401	381	:	127	269
2. etasje	3056	2830	219	1018	1819
3. etasje	1143	942	109	536	498
4. etasje	330	302	:	157	173
5. etasje	131	131	:	:	(101)
I hus med heis	:	:	:	:	:
I hus uten heis	(101)	(101)	:	:	(71)
6. etasje eller høyere	:	:	:	:	:
I hus med heis	:	:	:	:	:
I hus uten heis	:	:	:	:	:
Boliger med beboelsesrom i flere etasjer i alt					
1. etasje og underetasje/kjeller	4426	4215	364	1566	2496
1. og 2. etasje	1488	1474	:	107	1360
1. og 2. etasje og underetasje/kjeller	2515	2322	331	1271	913
1., 2. og 3. etasje	275	272	:	127	145
Andre etasjekombinasjoner	(65)	(62)	:	:	:
Andre etasjekombinasjoner	(85)	(85)	:	:	(60)
Bosatte i alt	22695	21667	1513	7063	14119
Bosatte pr. bolig	2,3	2,4	2,1	2,0	2,5
Rom i alt	38235	36198	2903	13114	22219
Rom pr. bolig	3,9	4,0	4,0	3,8	4,0

Tabell 18. Boliger etter standardindikatorer. Bosatte etter alder og standardindikatorer. 3. november 1990

	Boliger	Bosatte								
		I alt	0-19	20-29	30-39	40-49	50-59	60-69	70-79	80-
I alt ¹	9772	22695	5455	3343	3315	3220	2304	2480	1848	725
Hustype										
Frittliggende enebolig eller våningshus tilknyttet gårdsdrift	5816	15020	3871	2263	2009	2316	1566	1550	1098	349
Småhus	2536	5563	1402	801	962	728	465	540	457	(208)
Blokk, leiegård, forretningsbygg, bygg for felleshusholdning e.l.	1420	2112	251	398	343	(183)	(138)	323	358	(116)
Tallet på rom. Kjøkken										
1 - 2 rom	2053	2636	(193)	675	346	(211)	(165)	348	485	(213)
Med kjøkken	1934	2505	(183)	599	326	(211)	(160)	338	475	(213)
Uten kjøkken	118	131	:	:	:	:	:	:	:	:
3 - 4 rom	4794	10737	2407	1578	1645	1330	1075	1351	1013	339
5 rom eller flere	2926	9322	2925	1208	1324	1686	930	713	415	(121)
Byggear										
- 1900	727	1513	299	283	(158)	229	(135)	(187)	(131)	:
1901 - 1960	3497	7063	1214	1067	889	769	667	1125	946	387
1961 - 1990	5548	14119	4012	2112	2267	2229	1368	1101	836	(195)
Oppvarmingskilder										
En kilde, i alt	3931	7776	1536	1440	1042	931	747	981	780	319
Sentralvarme, elektriske ovner, varmekabler e.l.	3226	6205	1271	1176	934	752	516	716	609	229
Ovner for flytende brensel	190	370	:	:	:	:	:	:	:	:
Ovner for fast brensel	515	1200	229	(206)	:	(140)	(178)	(176)	(113)	:
To eller flere kilder, i alt	5841	14919	3988	2022	2272	2296	1423	1431	1133	354
Elektriske ovner og ovner for fast brensel	2901	7927	2512	936	1412	1250	508	617	525	(167)
Elektriske ovner og ovner for flytende brensel	713	1583	292	257	(201)	(206)	255	242	:	:
Ovner for fast og flytende brensel	251	524	:	:	:	:	:	:	:	:
Sentralvarme og én eller flere andre kilder	334	745	(141)	(141)	:	:	:	(103)	:	:
Andre kombinasjoner	1642	4140	960	645	540	645	504	397	376	:
Sanitærforhold										
Har både bad og WC	9087	21667	5440	3252	3216	3111	2060	2233	1752	605
Har WC, men ikke bad	195	316	:	:	:	:	:	:	:	:
Har bad, men ikke WC	161	309	:	:	:	:	:	:	:	:
Har verken bad eller WC	329	404	:	:	:	:	:	:	:	:
Etasjeplassering. Heis										
Boliger med beboelsesrom i én etasje i alt	5346	10503	1964	1972	1397	1262	1022	1324	1169	395
1. etasje, kjelleretasje eller underetasje	3708	7828	1590	1418	1009	1012	830	951	800	(218)
2. etasje eller høyere	1637	2675	374	553	388	250	(192)	373	369	(177)
I hus med heis	109	121	:	:	:	:	:	:	:	:
I hus uten heis	1528	2555	374	550	358	244	(189)	335	349	(157)
Boliger med beboelsesrom i flere etasjer	4426	12192	3560	1490	1917	1965	1148	1089	745	278
Plan i boligen										
Boliger med kjøkken, bad, WC og minst ett beboelsesrom på ett plan	7480	17498	4167	2801	2412	2485	1755	1857	1509	510
Eie-/teleform										
Eies i alt	7438	18707	4768	2298	2651	2845	1920	2110	1605	510
Privat	5610	15143	4047	1932	2124	2383	1637	1578	1104	338
Gjennom borettslag e.l.	1828	3564	721	366	527	461	283	533	501	(172)
Leies	2334	3988	757	1164	663	382	250	302	308	(163)
Tallet på bosatte										
1	3450	3450	:	662	532	281	281	572	762	321
2	2668	5336	292	651	442	404	791	1436	1024	296
3	1414	4241	1016	926	587	716	582	290	:	:
4	1631	6523	2601	866	1264	1317	361	:	:	:
5	524	2620	1309	285	441	428	(121)	:	:	:
6 eller flere	85	524	266	:	:	:	:	:	:	:

¹ Se tekstdelen, pkt. 5.

Tabell 19. Husholdninger, familier og personer, etter type husholdning¹. Husholdninger etter type husholdning¹ og tallet på familier i husholdningen/yrkesaktivitet i husholdningen/eieform/tallet på rom i boligen og kjøkken. 3.november 1990

	I alt	En- person- hus- hold- ninger	Flerpersonhusholdninger uten barn			Flerpersonhusholdninger med barn			
			I alt	2 per- soner	3 per- soner eller flere	I alt	1 barn	2 barn	3 barn eller flere
Personer i alt	22695	3450	8411	4847	3564	10834	4110	4833	1890
Familier i alt	10679	3450	4014	2825	1189	3214	1493	1327	393
Husholdninger i alt	9772	3450	3467	2424	1043	2855	1280	1202	373
Tallet på familier i husholdningen									
1 familie	8893	3450	2943	2022	921	2500	1068	1079	353
2 familier	851	.	500	401	(98)	352	213	119	:
3 familier	:	.	:	.	:	:	:	:	:
4 familier eller flere	:	.	:	.	:	:	:	:	:
Yrkesaktivitet. Tallet på yrkesaktive i uka									
Husholdning uten yrkesaktive	3238	1896	1119	1067	(52)	224	141	(54)	:
Husholdning med 1 yrkesaktiv	3140	1555	762	570	192	823	377	334	112
Heltid ²	2519	1274	557	412	145	689	277	305	107
Deltid	620	281	205	158	:	134	(101)	:	:
Husholdning med 2 yrkesaktive	2776	.	1227	787	441	1548	560	765	223
Begge på heltid	1430	.	712	475	237	718	273	363	(82)
En på heltid	1255	.	459	275	185	796	279	380	137
Ingen på heltid	(90)	.	(56)	:	:	:	:	:	:
Husholdning med 3 yrkesaktive	489	.	284	.	284	204	155	:	:
Alle på heltid	110	.	(87)	.	(87)	:	:	:	:
To på heltid	256	.	136	.	136	119	(98)	:	:
En på heltid	112	.	(50)	.	(50)	(62)	:	:	:
Ingen på heltid	:	.	:	.	:	:	:	:	:
Husholdning med 4 yrkesaktive og over	130	.	(74)	.	(74)	(56)	:	:	:
Eie-/leieform									
Eies i alt	7438	2046	3005	2059	946	2387	986	1058	343
Privat	5610	1214	2403	1547	856	1994	809	877	308
Gjennom borettslag e.l.	1828	832	602	512	(90)	394	178	181	:
Leies i alt	2334	1404	461	364	(97)	468	294	144	:
Som tjenestebolig	601	351	(86)	(74)	:	164	(99)	(54)	:
For et avgrenset tidsrom	523	301	(89)	(74)	:	133	(95)	:	:
På andre vilkår	1209	752	286	216	(70)	171	(100)	(51)	:
Tallet på rom. Kjøkken									
1 rom	582	481	(68)	(53)	:	:	:	:	:
Med kjøkken i alt	516	421	(62)	(48)	:	:	:	:	:
Kjøkken 6 m ² eller større	307	261	:	:	:	:	:	:	:
Kjøkken mindre enn 6 m ²	209	160	:	:	:	:	:	:	:
Uten kjøkken	(65)	(60)	:	:	:	:	:	:	:
2 rom	1471	1143	243	222	:	(85)	(76)	:	:
Med kjøkken i alt	1418	1093	240	222	:	(85)	(76)	:	:
Kjøkken 6 m ² eller større	972	722	184	169	:	(66)	(57)	:	:
Kjøkken mindre enn 6 m ²	446	371	(56)	(53)	:	:	:	:	:
Uten kjøkken	(53)	(50)	:	:	:	:	:	:	:
3 rom	2043	812	859	708	151	372	230	119	:
4 rom	2750	642	1154	882	272	954	429	411	114
5 rom	1340	201	552	322	230	588	217	291	(80)
6 rom	817	110	340	153	187	367	133	164	(71)
7 rom	382	(50)	(105)	:	(78)	227	(91)	(92)	:
8 rom	173	:	(86)	(48)	:	(77)	:	:	:
9 rom eller flere	213	:	(61)	:	(50)	152	(51)	(74)	:

¹ I denne tabellen er barn (ugifte hjemmeboende) 18 år og over holdt utenfor ved grupperingen av husholdninger etter type. Husholdninger som har barn bare i alderen 18 år og over, er derfor regnet som flerpersonhusholdninger uten barn. ² Heltid er samlet avtalt/vanlig arbeidstid på 30 timer eller mer i uka (alle arbeidsforhold).

Tabell 20. Husholdninger, familier og personer, etter husholdningsstørrelse/type husholdning. Absolutte tall og prosent. 3. november 1990

	Absolutte tall			Prosent		
	Personer	Familier	Husholdninger	Personer	Familier	Husholdninger
I alt	22695	10679	9772	100,0	100,0	100,0
Husholdningsstørrelse						
1 person	3450	3450	3450	15,2	32,3	35,3
2 personer	5336	3069	2668	23,5	28,7	27,3
3 personer	4241	1660	1414	18,7	15,5	14,5
4 personer	6523	1809	1631	28,7	16,9	16,7
5 personer eller flere	3145	690	609	13,9	6,5	6,2
Husholdningstype						
Énpersonhusholdninger	3450	3450	3450	15,2	32,3	35,3
Alder						
- 24	411	411	411	1,8	3,8	4,2
25 - 34	582	582	582	2,6	5,4	6,0
35 - 44	371	371	371	1,6	3,5	3,8
45 - 69	1003	1003	1003	4,4	9,4	10,3
70 - 79	762	762	762	3,4	7,1	7,8
80 - 84	150	150	150	0,7	1,4	1,5
85 -	171	171	171	0,8	1,6	1,7
Flerpersonhusholdninger uten barn¹						
Alder eldste person						
- 44	2876	1362	1052	12,7	12,8	10,8
45 - 69	4163	1932	1753	18,3	18,1	17,9
70 - 79	1047	546	506	4,6	5,1	5,2
80 - 84	230	123	110	1,0	1,2	1,1
85 -	:	:	:	:	:	:
Flerpersonhusholdninger med barn¹						
Alder yngste barn						
0 - 6	5240	1651	1392	23,1	15,5	14,2
7 - 15	4313	1175	1089	19,0	11,0	11,1
16 - 17	1281	387	374	5,6	3,6	3,8
Tallet på barn i husholdningen						
1 barn	4110	1493	1280	18,1	14,0	13,1
2 barn	4833	1327	1202	21,3	12,4	12,3
3 barn	1648	354	334	7,3	3,3	3,4
4 barn eller flere	243	40	40	1,1	0,4	0,4

¹ I denne tabellen er barn (ugifte hjemmeboende) 18 år og over holdt utenfor ved grupperingen av husholdninger etter type. Husholdninger som har barn bare i alderen 18 år og over, er derfor regnet som flerpersonhusholdninger uten barn.

Tabell 21. Husholdninger etter type husholdning¹ og disponering av personbil/avfallssortering.
3. november 1990

	I alt	Husholdninger med barn	Husholdninger uten barn					
			I alt	Alder eldste person				
				-24	25-44	45-69	70-79	80-
Husholdninger i alt	9772	2855	6917	899	1517	2756	1268	477
Disponering av personbil								
1 bil	5533	1571	3962	477	965	1774	568	178
2 biler	1929	1053	876	211	245	375	:	:
3 biler eller flere	253	(88)	165	(60)	:	(75)	:	:
Husholdningen disponerer ikke bil	2057	143	1914	151	277	532	673	281
Avfallssortering (kildesortering)								
Husholdningen sorterer avfall, i alt	2724	1132	1591	197	336	749	248	(61)
Papir ²	870	299	570	(73)	(103)	291	(98)	:
Glass ²	869	331	538	(65)	153	219	(91)	:
Batterier ²	2121	982	1139	136	264	531	179	:
Maling, lakk, olje e.l. ²	400	158	242	:	(76)	(99)	:	:
Annet avfall ²	554	193	361	:	:	184	(70)	:
Husholdningen sorterer ikke avfall	7048	1723	5325	702	1182	2007	1020	415

¹ I denne tabellen er barn (ugifte hjemmeboende) 18 år og over holdt utenfor ved grupperingen av husholdninger etter type. Husholdninger som har barn bare i alderen 18 år og over, er derfor regnet som husholdninger uten barn. ² Noen husholdninger sorterer flere typer avfall. Derfor blir summen av husholdninger etter avfallstype større enn tallet på husholdninger som sorterer avfall i alt.

Tabell 24. Barn 0-17 år etter alder, familietype og mors/fars yrkesaktivitet i uka 27. oktober -
2. november 1990

Alder	I alt	Ektepar med barn		Mor/far med barn		
		I alt	Av dette		I alt	Av dette med yrkesaktiv mor/far
			En av foreldrene yrkesaktiv	Begge foreldrene yrkesaktive		
Barn i alt ¹	4776	3815	907	2880	961	578
0 - 6 år	1777	1405	429	959	372	(193)
7 - 12 år	1538	1180	256	921	358	(209)
13 - 17 år	1461	1230	(222)	1000	231	(176)

¹ Barn 0-17 år i alt er ikke det samme som personer 0-17 i alt. Se tekstdelen, pkt. 4.1.

Tabell 25. Personer 67 år og over i privathusholdning. Alder, tallet på personer i husholdningen og indikatorer for boligstandard. 3. november 1990

	I alt	Aldersgruppering 1				Aldersgruppering 2			
		67 - 79 år		80 år og over		67 - 74 år		75 -79 år	
		Bor alene	Bor med flere	Bor alene	Bor med flere	Bor alene	Bor med flere	Bor alene	Bor med flere
I alt ¹	3356	931	1699	346	379	568	1245	363	454
Hustype									
Frittliggende ønebolig eller våningshus tilknyttet gårdsdrift	1925	451	1125	(110)	238	281	849	(171)	276
Småhus	814	(211)	396	(110)	:	(140)	327	:	:
Blokk, leiegård, forretningsbygg, bygg for felleshusholdning e.l.	567	261	(190)	:	:	(171)	(121)	:	:
Tallet på rom. Kjøkken									
1 - 2 rom	821	421	(186)	(160)	:	311	(114)	(110)	:
Med kjøkken	811	411	(186)	(160)	:	301	(114)	(110)	:
Uten kjøkken	:	:	:	:	:	:	:	:	:
3 - 4 rom	1735	371	1025	(130)	(208)	(211)	775	(160)	251
5 rom eller flere	751	(130)	499	:	:	:	409	:	:
Byggeår									
- 1900	270	:	:	:	:	:	:	:	:
1901 - 1960	1721	391	943	(201)	(186)	231	715	(160)	228
1961 - 1990	1316	431	689	:	(125)	301	520	(130)	(170)
Oppvarmingskilder									
En kilde, i alt	1435	451	665	(191)	(128)	321	497	(130)	(167)
Sentralvarme, elektriske ovner, varmekabler e.l.	1056	371	456	(130)	:	271	318	:	(138)
Ovner for flytende brensel	(143)	:	:	:	:	:	:	:	:
Ovner for fast brensel	236	:	(127)	:	:	:	(108)	:	:
To eller flere kilder, i alt	1871	471	1046	(130)	224	271	800	(201)	246
Sentralvarme og én eller flere andre kilder	(129)	:	:	:	:	:	:	:	:
Andre kombinasjoner	1742	421	995	(130)	(195)	241	760	(181)	235
Sanitærforhold									
Har både bad og WC	2996	802	1588	261	344	502	1199	301	389
Har enten bad eller WC	(162)	:	:	:	:	:	:	:	:
Har verken bad eller WC	(149)	:	:	:	:	:	:	:	:
Etasjeplassering. Heis									
Boliger med beboelsesrom i én etasje i alt	1948	662	892	(221)	(174)	441	660	(221)	232
1. etasje, kjelleretasje eller underetasje	1264	401	645	:	(138)	231	466	(171)	(179)
2. etasje eller høyere	684	261	247	(140)	:	(211)	(194)	:	:
I hus med heis	:	:	:	:	:	:	:	:	:
I hus uten heis	634	231	247	(120)	:	(181)	(194)	:	:
Boliger med beboelsesrom i flere etasjer	1358	261	819	:	(178)	(150)	637	(110)	(182)
Plan i boligen									
Boliger med kjøkken, bad, WC og minst ett beboelsesrom på ett plan ..	2537	702	1325	(211)	300	451	985	251	340
Eie-/leieform									
Eies i alt	2744	672	1562	(221)	289	421	1194	251	368
Privat	1914	381	1195	(110)	228	251	909	(130)	285
Gjennom borettslag e.l.	830	291	367	(110)	:	(171)	285	(120)	:
Leies	563	251	(149)	:	:	(171)	(104)	:	:

¹ Se tekstdelen, pkt. 5.

Tabell 26. Folkemengde etter alder, kjønn og type bostedsstrøk/grunnkrets. 3. november 1990

	I alt	Alder										
		0-6	7-15	16-19	20-24	25-29	30-49	50-59	60-66	67-69	70-79	80-
Kommunen	22850	1777	2344	1334	1787	1556	6535	2304	1697	783	1868	865
Menn	10964	939	1181	690	884	779	3197	1104	780	354	765	291
Kvinner	11886	838	1163	644	903	777	3338	1200	917	429	1103	574
Type bostedsstrøk og kjønn												
Tettsteder												
Tettbygd strøk	17808	1405	1791	1034	1358	1193	5175	1748	1340	593	1468	703
Menn	8430	741	918	538	676	590	2478	827	604	265	575	218
Kvinner	9378	664	873	496	682	603	2697	921	736	328	893	485
1501 Lillehammer	16754	1323	1681	964	1273	1095	4891	1634	1257	558	1393	685
Menn	7900	696	865	496	634	537	2334	771	563	248	546	210
Kvinner	8854	627	816	468	639	558	2557	863	694	310	847	475
1502 Jørstadmoen	540	35	51	41	51	55	139	63	55	16	31	3
Menn	281	19	24	27	25	34	71	31	29	9	11	1
Kvinner	259	16	27	14	26	21	68	32	26	7	20	2
1503 Fåberg	514	47	59	29	34	43	145	51	28	19	44	15
Menn	249	26	29	15	17	19	73	25	12	8	18	7
Kvinner	265	21	30	14	17	24	72	26	16	11	26	8
Sprettbygd strøk	4872	358	540	283	413	350	1310	540	348	185	388	157
Menn	2450	192	259	144	201	182	693	270	171	85	183	70
Kvinner	2422	166	281	139	212	168	617	270	177	100	205	87
Uoppgitt	170	14	13	17	16	13	50	16	9	5	12	5
Delområde, grunnkrets og kjønn												
01 Vingrom	1249	91	152	79	104	95	340	115	76	47	106	44
Menn	627	48	72	46	56	43	185	56	40	21	38	22
Kvinner	622	43	80	33	48	52	155	59	36	26	68	22
0101 Jevne	341	18	45	15	23	26	96	26	31	16	37	8
Menn	156	9	17	9	13	9	51	11	15	6	11	5
Kvinner	185	9	28	6	10	17	45	15	16	10	26	3
0102 Døsen	452	34	53	35	37	34	132	47	20	11	36	13
Menn	234	18	29	17	24	11	75	24	12	3	14	7
Kvinner	218	16	24	18	13	23	57	23	8	8	22	6
0103 Nedre Saksumdal	329	24	40	24	31	25	82	31	21	15	19	17
Menn	169	12	18	17	12	17	44	15	10	8	8	8
Kvinner	160	12	22	7	19	8	38	16	11	7	11	9
0104 Øvre Saksumdal	127	15	14	5	13	10	30	11	4	5	14	6
Menn	68	9	8	3	7	6	15	6	3	4	5	2
Kvinner	59	6	6	2	6	4	15	5	1	1	9	4
02 Vingar	1826	157	215	125	185	131	539	191	108	42	102	31
Menn	883	76	102	69	83	70	266	89	53	19	41	15
Kvinner	943	81	113	56	102	61	273	102	55	23	61	16
0201 Kolberg	200	18	22	11	13	18	53	18	23	7	15	2
Menn	109	14	17	4	8	8	29	7	10	4	8	-
Kvinner	91	4	5	7	5	10	24	11	13	3	7	2
0202 Øyre	1078	79	147	91	120	61	337	120	45	19	44	15
Menn	511	29	67	50	55	30	164	59	23	9	17	8
Kvinner	567	50	80	41	65	31	173	61	22	10	27	7
0203 Vingnes	192	13	15	7	19	18	56	23	14	7	13	7
Menn	90	9	5	6	8	9	26	10	6	4	4	3
Kvinner	102	4	10	1	11	9	30	13	8	3	9	4
0204 Hov	356	47	31	16	33	34	93	30	26	9	30	7
Menn	173	24	13	9	12	23	47	13	14	2	12	4
Kvinner	183	23	18	7	21	11	46	17	12	7	18	3
03 Fåberg	2933	227	315	172	235	222	769	345	238	118	220	72
Menn	1504	123	152	93	116	124	400	182	118	55	106	35
Kvinner	1429	104	163	79	119	98	369	163	120	63	114	37
0301 Jørstadmoen	539	45	57	37	47	54	143	60	44	12	32	8
Menn	293	25	31	27	27	34	74	30	23	8	12	2
Kvinner	246	20	26	10	20	20	69	30	21	4	20	6
0302 Roland	270	16	25	17	26	23	62	33	25	15	19	9
Menn	140	12	10	10	10	16	35	16	14	5	7	5
Kvinner	130	4	15	7	16	7	27	17	11	10	12	4
0303 Vestre Buvollen	149	10	20	7	15	8	50	11	10	2	11	5
Menn	81	5	9	4	7	6	28	9	3	1	5	4
Kvinner	68	5	11	3	8	2	22	2	7	1	6	1
0304 Jørstad	308	23	29	13	14	22	69	44	33	16	32	13
Menn	151	14	10	6	6	10	37	19	19	5	19	6
Kvinner	157	9	19	7	8	12	32	25	14	11	13	7
0305 Østre Buvollen	474	45	56	30	42	30	133	44	31	21	37	5
Menn	245	20	25	16	23	17	68	26	15	10	22	3
Kvinner	229	25	31	14	19	13	65	18	16	11	15	2
0306 Dal	221	15	21	14	24	14	49	37	23	7	13	4
Menn	111	8	13	4	7	9	26	22	9	5	6	2
Kvinner	110	7	8	10	17	5	23	15	14	2	7	2

Tabell 26 (forts.). Folkemengde etter alder, kjønn og type bostedsstrøk/grunnkrets. 3. november 1990

	I alt	Alder										
		0-6	7-15	16-19	20-24	25-29	30-49	50-59	60-66	67-69	70-79	80-
0307 Fåberg tettsted	527	47	61	29	37	43	148	53	28	19	46	16
Menn	254	26	30	15	19	19	74	26	12	8	18	7
Kvinner	273	21	31	14	18	24	74	27	16	11	28	9
0308 Besserud	143	7	14	5	8	10	36	21	15	12	10	5
Menn	74	3	7	4	2	6	19	12	6	6	7	2
Kvinner	69	4	7	1	6	4	17	9	9	6	3	3
0309 Hove	302	19	32	20	22	18	79	42	29	14	20	7
Menn	155	10	17	7	15	7	39	22	17	7	10	4
Kvinner	147	9	15	13	7	11	40	20	12	7	10	3
04 Sentrum øst	2924	172	269	141	238	192	802	303	218	129	306	154
Menn	1338	92	143	56	119	110	371	136	90	56	120	45
Kvinner	1586	80	126	85	119	82	431	167	128	73	186	109
0401 Øvre Nybu	822	47	80	48	81	56	242	97	61	31	63	16
Menn	384	30	43	19	38	26	106	45	24	20	25	8
Kvinner	438	17	37	29	43	30	136	52	37	11	38	8
0402 Maihaugen	5	-	1	-	-	-	4	-	-	-	-	-
Menn	3	-	1	-	-	-	2	-	-	-	-	-
Kvinner	2	-	-	-	-	-	2	-	-	-	-	-
0403 Utsiktsbakken	131	6	11	13	15	11	34	17	4	4	10	6
Menn	59	4	6	6	6	6	14	9	3	-	4	1
Kvinner	72	2	5	7	9	5	20	8	1	4	6	5
0404 Breiseth	251	18	24	17	13	14	64	23	27	8	32	11
Menn	122	10	11	4	9	9	33	12	12	4	15	3
Kvinner	129	8	13	13	4	5	31	11	15	4	17	8
0405 Mathiesens gate	248	5	8	9	17	19	62	31	17	12	35	33
Menn	105	3	4	3	8	12	32	14	8	4	10	7
Kvinner	143	2	4	6	9	7	30	17	9	8	25	26
0406 Idrettsplassen	172	10	20	14	10	8	56	13	8	3	19	11
Menn	75	1	10	7	3	5	29	6	4	-	8	2
Kvinner	97	9	10	7	7	3	27	7	4	3	11	9
0407 Suttestad	624	42	58	16	39	45	160	56	42	37	80	49
Menn	262	23	27	7	20	24	71	21	12	15	28	14
Kvinner	362	19	31	9	19	21	89	35	30	22	52	35
0408 Bekkefaret	99	4	3	4	4	8	26	15	14	7	8	6
Menn	33	1	1	1	1	5	10	5	3	3	1	2
Kvinner	66	3	2	3	3	3	16	10	11	4	7	4
0409 Berget	153	9	14	5	19	10	43	12	18	8	12	3
Menn	86	5	10	4	9	8	24	4	11	4	5	2
Kvinner	67	4	4	1	10	2	19	8	7	4	7	1
0410 Nedre Nybu	228	15	28	5	25	14	61	22	13	7	31	7
Menn	114	7	14	2	15	11	28	11	5	1	17	3
Kvinner	114	8	14	3	10	3	33	11	8	6	14	4
0411 Fylkessykehuset	191	16	22	10	15	7	50	17	14	12	16	12
Menn	95	8	16	3	10	4	22	9	8	5	7	3
Kvinner	96	8	6	7	5	3	28	8	6	7	9	9
05 Nordre Ål	7505	501	699	451	585	441	2081	804	641	261	660	381
Menn	3525	259	356	224	303	218	980	373	301	120	268	123
Kvinner	3980	242	343	227	282	223	1101	431	340	141	392	258
0501 Nordseter	51	3	4	2	15	8	7	3	3	2	4	-
Menn	21	-	2	-	5	5	2	1	2	1	3	-
Kvinner	30	3	2	2	10	3	5	2	1	1	1	-
0502 Øvre Ålsbygda	723	40	75	48	81	47	219	105	37	15	34	22
Menn	370	22	35	25	40	24	112	59	16	7	20	10
Kvinner	353	18	40	23	41	23	107	46	21	8	14	12
0503 Avskåån	6	-	-	-	-	-	-	4	-	-	-	2
Menn	4	-	-	-	-	-	-	2	-	-	-	2
Kvinner	2	-	-	-	-	-	-	2	-	-	-	-
0504 Lunde	183	16	17	9	12	10	55	18	19	3	19	5
Menn	98	13	8	7	8	4	31	7	9	2	7	2
Kvinner	85	3	9	2	4	6	24	11	10	1	12	3
0505 Randgård	804	58	52	44	78	62	209	103	78	27	67	26
Menn	392	37	26	20	48	31	96	44	36	15	30	9
Kvinner	412	21	26	24	30	31	113	59	42	12	37	17
0506 Ekrom	831	79	157	81	44	24	340	38	23	11	29	5
Menn	390	35	83	42	17	11	154	18	10	6	11	3
Kvinner	441	44	74	39	27	13	186	20	13	5	18	2
0507 Smestad	479	32	44	42	45	18	142	63	45	13	24	11
Menn	253	16	27	27	28	7	66	32	24	8	12	6
Kvinner	226	16	17	15	17	11	76	31	21	5	12	5
0508 Holme	337	23	33	16	29	18	69	45	41	12	33	18
Menn	162	12	15	7	12	11	34	22	21	6	17	5
Kvinner	175	11	18	9	17	7	35	23	20	6	16	13
0509 Holmbakken	175	1	16	11	15	12	43	19	17	9	18	14
Menn	84	-	7	4	10	7	21	11	9	5	7	3
Kvinner	91	1	9	7	5	5	22	8	8	4	11	11

Tabell 26 (forts.). Folkemengde etter alder, kjønn og type bostedsstrøk/grunnkrets. 3. november 1990

	I alt	Alder										
		0-6	7-15	16-19	20-24	25-29	30-49	50-59	60-66	67-69	70-79	80-
0510 Fåberggata sør	243	18	20	6	21	17	64	24	30	14	25	4
Menn	117	9	7	3	11	10	29	13	13	6	13	3
Kvinner	126	9	13	3	10	7	35	11	17	8	12	1
0511 Fåberggata nord	463	19	21	21	38	28	95	52	56	32	69	32
Menn	209	8	15	14	21	12	48	22	22	13	22	12
Kvinner	254	11	6	7	17	16	47	30	34	19	47	20
0512 Smestadmoen	1035	60	55	56	72	77	233	98	93	38	120	133
Menn	431	31	31	23	31	35	105	45	43	15	39	33
Kvinner	604	29	24	33	41	42	128	53	50	23	81	100
0513 Korgen	191	11	24	8	12	13	52	22	17	10	14	8
Menn	93	5	10	4	7	8	26	10	10	4	6	3
Kvinner	98	6	14	4	5	5	26	12	7	6	8	5
0514 Moen	437	38	49	24	24	24	140	38	58	16	22	4
Menn	208	17	24	11	16	11	67	13	29	7	11	2
Kvinner	229	21	25	13	8	13	73	25	29	9	11	2
0515 Holmejordet	401	27	35	24	24	23	110	37	39	22	41	19
Menn	169	14	13	9	12	11	47	15	17	8	17	6
Kvinner	232	13	22	15	12	12	63	22	22	14	24	13
0516 Bjerkebæk	250	11	15	16	18	6	57	33	24	10	34	26
Menn	114	7	9	11	6	2	28	15	11	5	11	9
Kvinner	136	4	6	5	12	4	29	18	13	5	23	17
0517 Nedre Nordsetervegen	169	8	20	18	11	2	50	18	10	3	19	10
Menn	72	1	10	7	7	2	20	11	3	3	6	2
Kvinner	97	7	10	11	4	-	30	7	7	-	13	8
0518 Busmoen	499	38	47	18	31	35	130	54	29	13	65	39
Menn	226	22	23	6	16	19	62	25	13	3	26	11
Kvinner	273	16	24	12	15	16	68	29	16	10	39	28
0519 Skjellerud	228	19	15	7	15	17	66	30	22	11	23	3
Menn	112	10	11	4	8	8	32	8	13	6	10	2
Kvinner	116	9	4	3	7	9	34	22	9	5	13	1
06 Sentrum vest	1179	54	48	37	101	84	246	100	115	57	229	108
Menn	487	25	28	15	44	48	128	43	37	24	74	21
Kvinner	692	29	20	22	57	36	118	57	78	33	155	87
0601 Storgata nord	255	17	9	8	20	19	67	26	23	5	45	16
Menn	111	9	5	7	7	12	37	10	7	1	14	2
Kvinner	144	8	4	1	13	7	30	16	16	4	31	14
0602 Brubakken	182	9	6	1	16	15	27	16	13	5	47	27
Menn	67	4	3	1	8	7	15	6	5	1	15	2
Kvinner	115	5	3	-	8	8	12	10	8	4	32	25
0603 Storgata sør	144	5	3	8	11	12	29	12	11	7	32	14
Menn	58	3	3	1	3	6	16	7	1	3	9	6
Kvinner	86	2	-	7	8	6	13	5	10	4	23	8
0604 Stortorget	179	2	3	3	13	14	20	11	19	15	51	28
Menn	61	1	1	2	7	8	10	4	3	6	14	5
Kvinner	118	1	2	1	6	6	10	7	16	9	37	23
0605 Hammartun	75	1	1	-	3	2	17	5	10	9	19	8
Menn	33	1	1	-	1	1	9	3	3	4	8	2
Kvinner	42	-	-	-	2	1	8	2	7	5	11	6
0606 Sorgendal	344	20	26	17	38	22	86	30	39	16	35	15
Menn	157	7	15	4	18	14	41	13	18	9	14	4
Kvinner	187	13	11	13	20	8	45	17	21	7	21	11
07 Søre Ål	5064	561	633	312	323	378	1708	430	292	124	233	70
Menn	2516	310	324	179	156	159	841	218	136	55	111	27
Kvinner	2548	251	309	133	167	219	867	212	156	69	122	43
0701 Roterud	478	57	63	26	32	49	150	38	25	9	17	12
Menn	241	33	29	15	16	17	81	17	15	4	10	4
Kvinner	237	24	34	11	16	32	69	21	10	5	7	8
0702 Vårsetergrenda	1621	265	269	90	68	145	644	55	22	24	26	13
Menn	820	150	135	49	34	68	317	32	7	9	13	6
Kvinner	801	115	134	41	34	77	327	23	15	15	13	7
0703 Holteskogen	1069	109	115	73	57	81	365	110	63	31	52	13
Menn	518	60	62	44	25	26	171	55	28	13	26	8
Kvinner	551	49	53	29	32	55	194	55	35	18	26	5
0704 Langsethagen	359	23	57	28	32	16	141	23	26	2	9	2
Menn	192	11	31	18	18	9	72	12	16	1	3	1
Kvinner	167	12	26	10	14	7	69	11	10	1	6	1
0705 Langseth	361	13	29	22	31	21	76	68	53	14	27	7
Menn	180	5	15	16	18	8	34	35	24	7	14	4
Kvinner	181	8	14	6	13	13	42	33	29	7	13	3
0706 Hage	753	65	72	46	62	35	218	84	74	26	61	10
Menn	362	35	36	23	28	18	106	44	34	12	23	3
Kvinner	391	30	36	23	34	17	112	40	40	14	38	7
0707 Dallerud	423	29	28	27	41	31	114	52	29	18	41	13
Menn	203	16	16	14	17	13	60	23	12	9	22	1
Kvinner	220	13	12	13	24	18	54	29	17	9	19	12
Uppgitt	170	14	13	17	16	13	50	16	9	5	12	5

Tabell 27.1. Yrkesaktive 16 år og over, etter næring, kjønn og type bostedsstrøk/delområde. 3. november 1989 - 2. november 1990

	I alt	Jordbruk, skogbruk, fiske og fangst	Oljeutvinning og bergverksdrift	Industri	Kraft- og vannforsyning	Bygge- og anleggsvirksomhet	Varehandel, hotell- og restaurantervirksomhet	Transport, lagring, post- og telekommunikasjoner	Bank-, finans- og forsikringsvirksomhet, eiendomsdrift og forretningsmessig tjenesteyting	Offentlig, sosial og privat tjenesteyting
Kommunen ¹	12299	416	:	1179	175	854	2604	665	877	5531
Menn	6289	305	:	867	121	799	1155	474	514	2055
Kvinner	6010	111	:	312	(54)	(55)	1449	191	363	3476
Type bostedsstrøk og kjønn										
Tettsteder										
Tettbygde strøk	9602	(153)	:	903	(155)	574	1980	521	637	4679
Menn	4813	(121)	:	648	(125)	545	857	399	364	1753
Kvinner	4789	:	:	255	:	:	1123	(122)	273	2926
1501 Lillehammer	9098	(131)	:	839	(155)	534	1939	449	588	4464
Menn	4530	:	:	615	(125)	504	837	337	336	1676
Kvinner	4569	:	:	224	:	:	1103	(112)	252	2788
1502 Jørstadmoen	253	:	:	:	:	:	:	:	:	(119)
Menn	(143)	:	:	:	:	:	:	:	:	:
Kvinner	(110)	:	:	:	:	:	:	:	:	:
1503 Fåberg	251	:	:	:	:	:	:	:	:	:
Menn	(141)	:	:	:	:	:	:	:	:	:
Kvinner	(110)	:	:	:	:	:	:	:	:	:
Spredtbygde strøk	2594	296	:	276	:	305	513	(171)	(104)	917
Menn	1444	227	:	(163)	:	295	253	(152)	:	271
Kvinner	1150	:	:	(113)	:	:	260	:	:	646
Uoppgitt	(105)	:	:	:	:	:	:	:	:	:
Delområde og kjønn										
01 Vingrom	724	:	:	:	:	:	(213)	:	:	(218)
Menn	416	:	:	:	:	:	(113)	:	:	:
Kvinner	309	:	:	:	:	:	:	:	:	(159)
02 Vingar	1029	:	:	(182)	:	(114)	275	:	:	341
Menn	537	:	:	(121)	:	(114)	(110)	:	:	(105)
Kvinner	492	:	:	:	:	:	(165)	:	:	236
03 Fåberg	1464	(187)	:	(165)	:	(152)	(201)	(133)	:	544
Menn	803	(148)	:	(103)	:	(141)	:	(103)	:	(166)
Kvinner	661	:	:	:	:	:	(110)	:	:	378
04 Sentrum øst	1527	:	:	(165)	:	:	279	(112)	:	779
Menn	672	:	:	(103)	:	:	(105)	:	:	(218)
Kvinner	855	:	:	:	:	:	(174)	:	:	560
05 Nordre Ål	4015	:	:	346	:	(179)	904	(162)	231	2024
Menn	1986	:	:	293	:	(179)	385	(110)	(117)	766
Kvinner	2029	:	:	:	:	:	519	:	(114)	1258
06 Sentrum vest	496	:	:	:	:	:	(110)	:	:	224
Menn	(210)	:	:	:	:	:	:	:	:	:
Kvinner	286	:	:	:	:	:	:	:	:	(125)
07 Søre Ål	2940	:	:	(211)	:	(210)	511	(202)	259	1467
Menn	1632	:	:	(141)	:	(181)	279	(182)	(168)	611
Kvinner	1308	:	:	:	:	:	232	:	:	856
Uoppgitt	(105)	:	:	:	:	:	:	:	:	:

¹ Se tekstdelen, pkt. 5.

Tabell 27.2. Yrkesaktive 16 år og over, etter næring, kjønn og type bostedsstrøk/grunnkrets. 3. november 1989 - 2. november 1990

	I alt	Primær	Sekundær	Tertiær		
				I alt	Off., sosial og privat tjenesteyting	Andre tertiær-næringer
Kommunen ¹	12299	416	2208	9677	5531	4146
Menn	6289	305	1787	4198	2055	2143
Kvinner	6010	111	421	5479	3476	2003
Type bostedsstrøk og kjønn						
Tettsteder						
Tettbygde strøk	9602	(153)	1632	7817	4679	3137
Menn	4813	(121)	1318	3374	1753	1620
Kvinner	4789	:	314	4443	2926	1517
1501 Lillehammer	9098	(131)	1528	7440	4464	2976
Menn	4530	:	1245	3186	1676	1510
Kvinner	4569	:	283	4254	2788	1466
1502 Jørstadmoen	253	:	:	(177)	(119)	:
Menn	(143)	:	:	:	:	:
Kvinner	(110)	:	:	:	:	:
1503 Fåberg	251	:	:	(199)	:	(103)
Menn	(141)	:	:	(109)	:	:
Kvinner	(110)	:	:	:	:	:
Spredtbygde strøk	2594	296	592	1705	917	789
Menn	1444	227	469	748	271	477
Kvinner	1150	:	(123)	958	646	312
Uoppgitt	(105)	:	:	:	:	:
Delområde, grunnkrets og kjønn						
01 Vingrom	724	:	(160)	483	(218)	265
Menn	416	:	(129)	225	:	(166)
Kvinner	309	:	:	258	(159)	:
0101 Jevne	(184)	:	:	(120)	:	:
Menn	:	:	:	:	:	:
Kvinner	:	:	:	:	:	:
0102 Døsen	280	:	:	(220)	(119)	(101)
Menn	(140)	:	:	:	:	:
Kvinner	(139)	:	:	(120)	:	:
0103 Nedre Saksumdal	229	:	:	(122)	:	:
Menn	(161)	:	:	:	:	:
Kvinner	:	:	:	:	:	:
0104 Øvre Saksumdal	:	:	:	:	:	:
Menn	:	:	:	:	:	:
Kvinner	:	:	:	:	:	:
02 Vingar	1029	:	296	716	341	375
Menn	537	:	235	284	(105)	(179)
Kvinner	492	:	:	432	236	(196)
0201 Kolberg	(112)	:	:	:	:	:
Menn	:	:	:	:	:	:
Kvinner	:	:	:	:	:	:
0202 Øyre	597	:	(143)	444	251	(194)
Menn	300	:	(112)	(178)	:	:
Kvinner	297	:	:	267	(163)	(103)
0203 Vingnes	(152)	:	:	(112)	:	:
Menn	:	:	:	:	:	:
Kvinner	:	:	:	:	:	:
0204 Hov	(169)	:	:	:	:	:
Menn	:	:	:	:	:	:
Kvinner	:	:	:	:	:	:
03 Fåberg	1464	(187)	328	949	544	404
Menn	803	(148)	256	399	(166)	233
Kvinner	661	:	:	550	378	(172)
0301 Jørstadmoen	268	:	:	(186)	(138)	:
Menn	(129)	:	:	:	:	:
Kvinner	(139)	:	:	(139)	(119)	:
0302 Roland	(135)	:	:	:	:	:
Menn	:	:	:	:	:	:
Kvinner	:	:	:	:	:	:
0303 Vestre Buvollen	:	:	:	:	:	:
Menn	:	:	:	:	:	:
Kvinner	:	:	:	:	:	:
0304 Jørstad	(152)	:	:	:	:	:
Menn	(102)	:	:	:	:	:
Kvinner	:	:	:	:	:	:

¹ Se tekstdelen, pkt. 5.

Tabell 27.2 (forts.). Yrkesaktive 16 år og over, etter næring, kjønn og type bostedsstrøk/grunnkrets.
3. november 1989 - 2. november 1990

	I alt	Primær	Sekundær	Tertiær		
				I alt	Off., sosial og privat tjenesteyting	Andre tertiær-næringer
0305 Østre Buvollen	244	:	(102)	:	:	:
Menn	(143)	:	:	:	:	:
Kvinner	(101)	:	:	:	:	:
0306 Dal	:	:	:	:	:	:
Menn	:	:	:	:	:	:
Kvinner	:	:	:	:	:	:
0307 Fåberg tettsted	251	:	:	(199)	:	(103)
Menn	(141)	:	:	(109)	:	:
Kvinner	(110)	:	:	:	:	:
0308 Besserud	:	:	:	:	:	:
Menn	:	:	:	:	:	:
Kvinner	:	:	:	:	:	:
0309 Hove	(131)	:	:	(110)	:	:
Menn	:	:	:	:	:	:
Kvinner	:	:	:	:	:	:
04 Sentrum øst	1527	:	276	1242	779	463
Menn	672	:	(214)	458	(218)	240
Kvinner	855	:	:	783	560	(223)
0401 Øvre Nybu	532	:	(114)	418	249	(169)
Menn	261	:	(103)	(158)	:	:
Kvinner	271	:	:	260	(190)	:
0402 Maihaugen	:	:	:	:	:	:
Menn	:	:	:	:	:	:
Kvinner	:	:	:	:	:	:
0403 Utsiktsbakken	:	:	:	:	:	:
Menn	:	:	:	:	:	:
Kvinner	:	:	:	:	:	:
0404 Breiseth	(119)	:	:	:	:	:
Menn	:	:	:	:	:	:
Kvinner	:	:	:	:	:	:
0405 Mathiesens gate	:	:	:	:	:	:
Menn	:	:	:	:	:	:
Kvinner	:	:	:	:	:	:
0406 Idrettsplassen	(114)	:	:	(103)	:	:
Menn	:	:	:	:	:	:
Kvinner	:	:	:	:	:	:
0407 Suttestad	261	:	:	251	(162)	:
Menn	(120)	:	:	(120)	:	:
Kvinner	(141)	:	:	(131)	:	:
0408 Bekkefaret	:	:	:	:	:	:
Menn	:	:	:	:	:	:
Kvinner	:	:	:	:	:	:
0409 Berget	:	:	:	:	:	:
Menn	:	:	:	:	:	:
Kvinner	:	:	:	:	:	:
0410 Nedre Nybu	(125)	:	:	:	:	:
Menn	:	:	:	:	:	:
Kvinner	(105)	:	:	:	:	:
0411 Fylkessykehuset	(101)	:	:	:	:	:
Menn	:	:	:	:	:	:
Kvinner	:	:	:	:	:	:
05 Nordre Ål	4015	:	598	3322	2024	1297
Menn	1986	:	535	1378	766	612
Kvinner	2029	:	:	1944	1258	686
0501 Nordseter	:	:	:	:	:	:
Menn	:	:	:	:	:	:
Kvinner	:	:	:	:	:	:
0502 Øvre Ålsbygda	467	:	:	346	(202)	(144)
Menn	238	:	:	(127)	:	:
Kvinner	229	:	:	(219)	(157)	:
0503 Avskåkån	:	:	:	:	:	:
Menn	:	:	:	:	:	:
Kvinner	:	:	:	:	:	:
0504 Lunde	(113)	:	:	(103)	:	:
Menn	:	:	:	:	:	:
Kvinner	:	:	:	:	:	:
0505 Randgård	481	:	:	381	248	(133)
Menn	238	:	:	(171)	:	:
Kvinner	243	:	:	(211)	(150)	:
0506 Ekrom	383	:	:	374	226	(147)
Menn	236	:	:	226	(137)	:
Kvinner	(147)	:	:	(147)	:	:

Tabell 27.2 (forts.). Yrkesaktive 16 år og over, etter næring, kjønn og type bostedsstrøk/grunnkrets.
3. november 1989 - 2. november 1990

	I alt	Primær	Sekundær	Tertiær		
				I alt	Off., sosial og privat tjenesteyting	Andre tertiær-næringer
0507 Smestad	343			289	(189)	
Menn	(164)			(110)		
Kvinner	(179)			(179)	(118)	
0508 Holme	(113)					
Menn						
Kvinner						
0509 Holmbakken						
Menn						
Kvinner						
0510 Fåberggata sør	(171)			(150)		
Menn						
Kvinner	(115)			(115)		
0511 Fåberggata nord	225			(194)	(122)	
Menn	(108)					
Kvinner	(116)			(116)		
0512 Smestadmoen	481			387	256	(131)
Menn	(211)			(117)		
Kvinner	270			270	(200)	
0513 Korgen	(108)					
Menn						
Kvinner						
0514 Moen	337			300	(179)	(121)
Menn	(149)			(112)		
Kvinner	(188)			(188)	(126)	
0515 Holmejordet	(164)			(133)		
Menn						
Kvinner						
0516 Bjerkøbæk						
Menn						
Kvinner						
0517 Nedre Nordsetervegen						
Menn						
Kvinner						
0518 Busmoen	(210)			(168)		(111)
Menn						
Kvinner	(128)			(128)		
0519 Skjellerud	(129)					
Menn						
Kvinner						
06 Sentrum vest	496		(105)	373	224	(149)
Menn	(210)			(137)		
Kvinner	286			236	(125)	(111)
0601 Storgata nord	(120)					
Menn						
Kvinner						
0602 Brubakken	(110)					
Menn						
Kvinner						
0603 Storgata sør						
Menn						
Kvinner						
0604 Stortorget						
Menn						
Kvinner						
0605 Hammartun						
Menn						
Kvinner						
0606 Sorgendal	(142)					
Menn						
Kvinner	(111)					
07 Søre Ål	2940		463	2439	1467	972
Menn	1632		354	1240	611	630
Kvinner	1308		(109)	1198	856	342
0701 Roterud	267			238	(149)	
Menn	(109)					
Kvinner	(158)			(138)		
0702 Vårsetergrenda	789		(123)	657	354	302
Menn	525		(113)	403	(198)	(205)
Kvinner	264			254	(157)	
0703 Holteskogen	674			575	400	(175)
Menn	328			249	(144)	(104)
Kvinner	346			326	256	

Tabell 27.2 (forts.). Yrkesaktive 16 år og over, etter næring, kjønn og type bostedsstrøk/grunnkrets.
3. november 1989 - 2. november 1990

	I alt	Primær	Sekundær	Tertiær		
				I alt	Off., sosial og privat tjenesteyting	Andre tertiær-næringer
0704 Langsethagen	224	:	:	(176)	(107)	:
Menn	(123)	:	:	:	:	:
Kvinner	(101)	:	:	:	:	:
0705 Langseth	255	:	:	(198)	(104)	:
Menn	(112)	:	:	:	:	:
Kvinner	(143)	:	:	(114)	:	:
0706 Hage	458	:	:	379	252	(126)
Menn	294	:	:	(214)	(129)	:
Kvinner	(165)	:	:	(165)	(123)	:
0707 Dallerud	272	:	:	(217)	:	(117)
Menn	(140)	:	:	:	:	:
Kvinner	(132)	:	:	(121)	:	:
Uoppgitt	(105)	:	:	:	:	:

Tabell 28. Privathusholdninger. Utvalgte kjennetegn for boligstandard, og disponering av personbil. Bostedsstrøk/grunnkrets. 3. november 1990

	Alle privat- hushold- ninger	Boligen har både bad og WC	Kjøkken 6 m ² og over	Boligen bygget etter 1960	Hushold- ningen eier boligen	Hushold- ningen dispo- nerer bil	Bolig- rommene er på ett plan ¹	Boligen ligger i 2. et. eller høyere og huset har ikke heis
Kommunen	9772	9087	8513	5548	7438	7715	7480	1539
Type bostedsstrøk								
Tettsteder								
Tettbygde strøk	7848	7428	6710	4612	5962	6157	6002	1416
1501 Lillehammer	7404	6999	6294	4399	5577	5813	5658	1375
1502 Jørstadmoen	204	199	191	116	192	169	164	:
1503 Fåberg	240	230	225	(96)	193	175	180	:
Spredtbygde strøk	1855	1603	1750	901	1438	1490	1434	109
Uoppgitt	(69)	(56)	(54)	:	:	(69)	:	:
Delområde og grunnkrets								
01 Vingrom	496	429	452	262	369	395	392	:
0101 Jevne	117	107	(106)	(65)	(95)	(81)	(101)	:
0102 Døsen	180	156	167	(95)	155	164	137	:
0103 Nedre Saksumdal	160	130	140	(83)	(95)	120	119	:
0104 Øvre Saksumdal	:	:	:	:	:	:	:	:
02 Vingar	665	631	642	381	519	545	594	(54)
0201 Kolberg	(67)	(64)	(67)	:	(56)	(67)	(64)	:
0202 Øyre	370	342	348	251	285	305	321	:
0203 Vingnes	(98)	(98)	(98)	:	(79)	(69)	(88)	:
0204 Hov	129	126	129	(58)	(99)	(104)	122	:
03 Fåberg	1156	1038	1094	511	978	955	885	(80)
0301 Jørstadmoen	224	204	203	125	202	209	173	:
0302 Roland	117	(97)	111	:	(106)	(86)	(82)	:
0303 Vestre Buvollen	(58)	:	(58)	:	(48)	:	:	:
0304 Jørstad	126	110	116	(58)	107	110	(97)	:
0305 Østre Buvollen	167	162	163	(67)	128	146	141	:
0306 Dal	:	:	:	:	:	:	:	:
0307 Fåberg tettsted	240	230	225	(96)	193	175	180	:
0308 Besserud	(80)	(71)	(80)	:	(71)	(54)	(61)	:
0309 Hove	(98)	(83)	(92)	:	(83)	(98)	(78)	:
04 Sentrum øst	1435	1347	1158	679	1020	987	1135	446
0401 Øvre Nybu	460	460	379	351	333	368	431	(101)
0402 Maihaugen	:	:	:	:	:	:	:	:
0403 Utsiktsparken	(58)	(48)	:	:	:	:	:	:
0404 Breiseth	(77)	(69)	(77)	:	(69)	(67)	(56)	:
0405 Mathiesens gate	(104)	(84)	(64)	:	(61)	(61)	(69)	(55)
0406 Idrettsplassen	(80)	(70)	(70)	:	(54)	(50)	(53)	:
0407 Suttestad	332	302	281	136	251	203	236	112
0408 Bekkefarete	(56)	(56)	(51)	(56)	(56)	:	:	:
0409 Berget	(49)	(49)	:	:	:	:	:	:
0410 Nedre Nybu	140	130	112	:	(95)	(92)	115	:
0411 Fylkessykehuset	(79)	(79)	(59)	:	:	(74)	(67)	:
05 Nordre Ål	3275	3094	2804	1971	2567	2648	2348	459
0501 Nordseter	:	:	:	:	:	:	:	:
0502 Øvre Ålsbygda	325	271	309	181	279	262	222	:
0503 Avskåkan	:	:	:	:	:	:	:	:
0504 Lunde	(75)	(72)	(72)	:	(50)	(59)	(67)	:
0505 Randgård	362	362	278	272	257	302	297	:
0506 Ekrom	258	258	250	227	229	254	(90)	:
0507 Smestad	188	188	162	170	184	167	144	:
0508 Holme	131	131	131	:	(98)	116	107	:
0509 Holmbakken	114	(104)	(104)	:	(74)	(84)	(73)	:
0510 Fåberggata sør	138	117	133	:	(97)	112	(87)	:
0511 Fåberggata nord	243	219	208	(100)	232	146	177	(71)
0512 Smestadmoen	526	485	385	397	287	401	447	140
0513 Korgen	(96)	(96)	(86)	(53)	(72)	(76)	(82)	:
0514 Moen	230	216	197	169	211	224	112	:
0515 Holmejordet	161	161	112	(96)	158	107	118	:
0516 Bjerkebæk	(54)	(51)	:	:	(51)	(54)	(48)	:
0517 Nedre Nordsetervegen	(48)	(48)	(48)	:	:	:	:	:
0518 Busmoen	202	199	192	(72)	161	144	165	:
0519 Skjellerud	(93)	(93)	(81)	:	(72)	(82)	(58)	:

¹ Boligen har kjøkken, bad/dusj, WC og minst ett beboelsesrom i samme etasje.

Tabell 28 (forts.). Privathusholdninger. Utvalgte kjennetegn for boligstandard, og disponering av personbil. Bostedsstrøk/grunnkrets. 3. november 1990

	Alle privat- hushold- ninger	Boligen har både bad og WC	Kjøkken 6 m ² og over	Boligen bygget etter 1960	Hushold- ningen eier boligen	Hushold- ningen dispo- nerer bil	Bolig- rommene er på ett plan ¹	Boligen ligger i 2. et. eller høyere og huset har ikke heis
06 Sentrum vest	730	620	581	254	427	433	547	263
0601 Storgata nord	191	181	151	(74)	129	125	161	(85)
0602 Brubakken	113	107	(79)	(58)	(69)	(77)	(97)	:
0603 Storgata sør	118	(88)	108	:	(77)	(67)	(78)	:
0604 Stortorget	(89)	(79)	(69)	(53)	(64)	(49)	(79)	:
0605 Hammartun	(65)	:	(65)	:	:	:	:	(50)
0606 Sorgendal	155	135	109	:	(78)	(94)	111	(51)
07 Søre Ål	1948	1873	1728	1456	1519	1684	1535	191
0701 Roterud	204	194	185	168	175	170	160	:
0702 Vårsetergrenda	457	455	425	424	380	447	339	:
0703 Holteskogen	428	415	336	367	312	408	335	(79)
0704 Langsethagen	123	123	123	(86)	108	118	(94)	:
0705 Langseth	160	160	155	116	136	126	134	:
0706 Hage	400	367	332	188	289	290	321	(65)
0707 Dallerud	176	160	172	(106)	120	125	152	:
Uoppgitt	(69)	(56)	(54)	:	:	(69)	:	:

¹ Se note 1 på siden foran.

0501 LILLEHAMMER

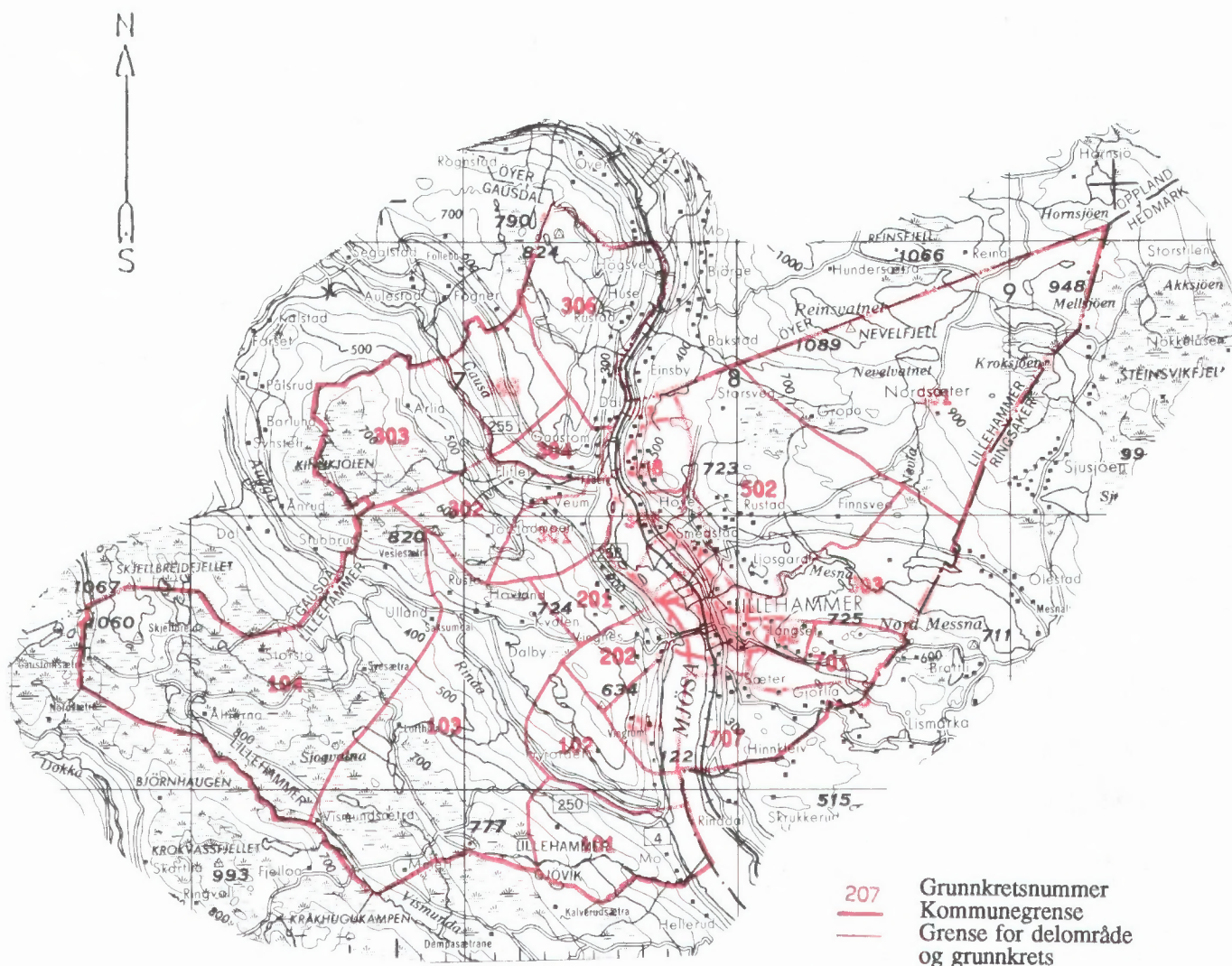

Kartgrunnlag M ca. 1:250 000
Tillatelsenr. 74/91 Statens kartverk

Utsnitt av kretskart

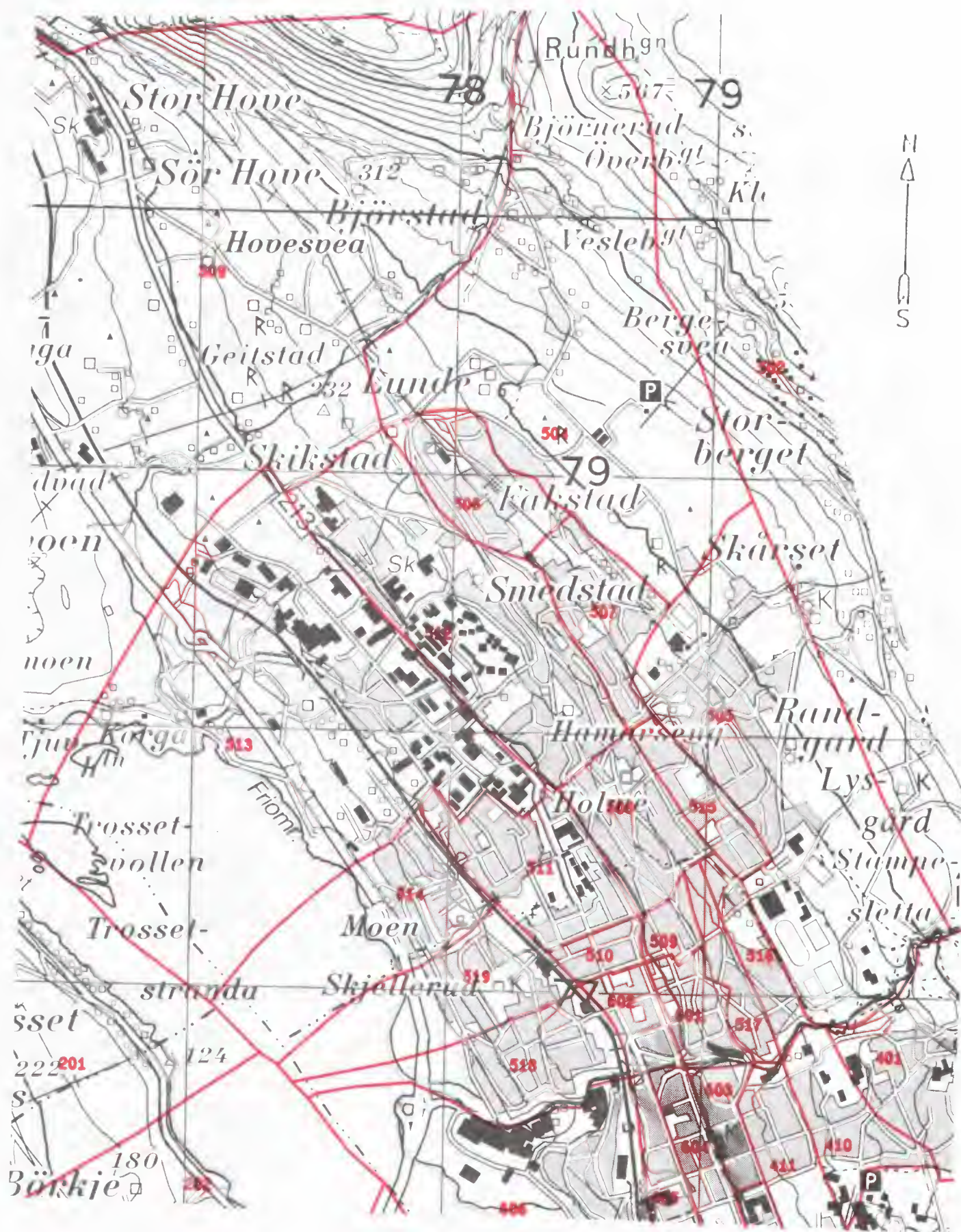

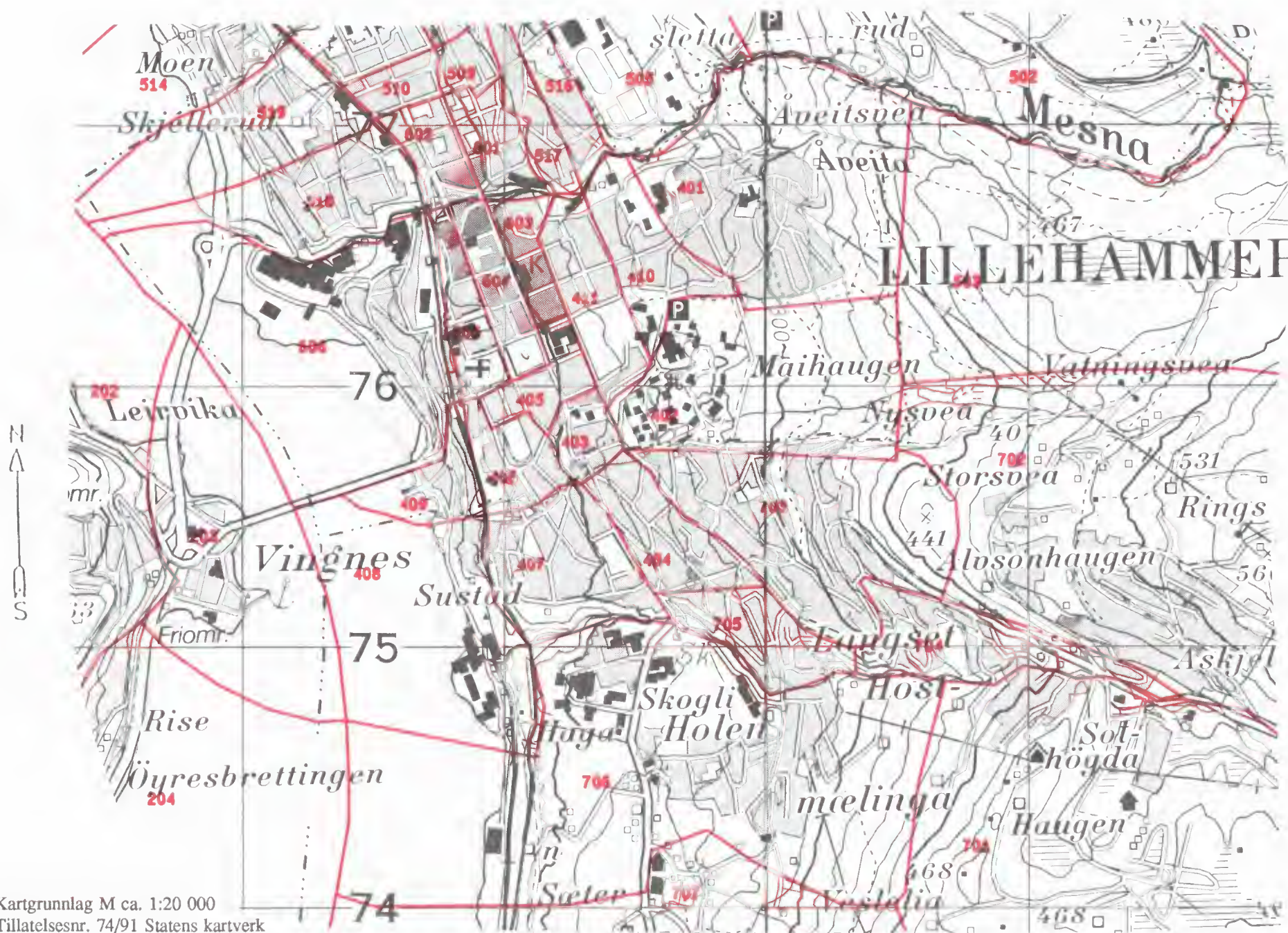

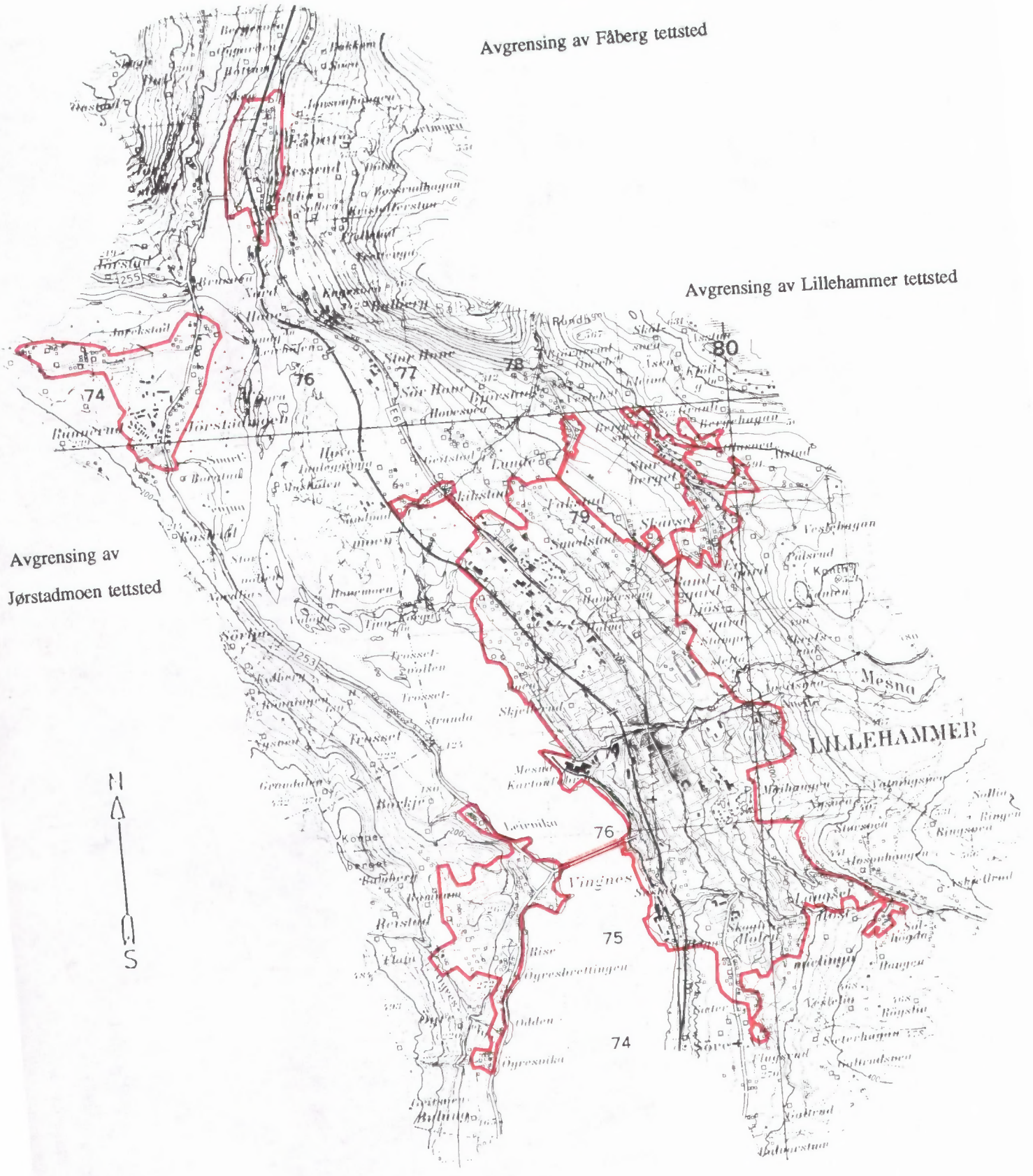

Avgrensing av Fåberg tettsted

Avgrensing av Lillehammer tettsted

Avgrensing av Jørstadmoen tettsted

LILLEHAMMER



FoB 90

Folke- og bolig telling 1990 gjennomføres av Statistisk sentralbyrå

Oppgavene er underlagt taushetsplikt. De vil bare bli brukt til å utarbeide statistikk og vil bli oppbevart på en betryggende måte

VIKTIG:
Bruk helst blyant eller blå/svart kulepenn

Slik:

Ikke slik:



1 Hvem bor du sammen med i leiligheten?
Rettleidingen beskriver hva vi mener med en leilighet. Sett flere kryss hvis nødvendig.

- | | |
|---------------------------------------|--|
| <input type="checkbox"/> Ingen | <input type="checkbox"/> Søsken |
| <input type="checkbox"/> Ektefelle | <input type="checkbox"/> Svigerforeldre, svigerinne, svoger, svigerbarn, tante, onkel, niese, nevø |
| <input type="checkbox"/> Samboer | <input type="checkbox"/> Besteforeldre, barnebarn |
| <input type="checkbox"/> Datter, sønn | <input type="checkbox"/> Andre personer |
| <input type="checkbox"/> Mor, far | |

2 Hadde du inntektsgivende arbeid i minst 100 timer i året fra 3. nov. 1989 til 2. nov. 1990?
Arbeid som ulønnet familiemedlem i familiebedrift regnes også som inntektsgivende arbeid (f.eks. butikk, gårdsbruk).

- Ja Nei

! Svarte du nei her, skal du ikke fylle ut resten av denne siden.

3 Hvor mange måneder hadde du heltids- og/eller deltidsarbeid i året fra 3. nov. 1989 til 2. nov. 1990?
Se rettleidingen.

Heltid: måneder

Deltid: måneder

4 Oppgi navn og adresse på det arbeidsstedet (bedriften) der du hadde inntektsgivende arbeid lengst tid i året fra 3. nov. 1989 til 2. nov. 1990.
Med bedrift menes fabrikk, butikk, gårdsbruk, ligningskontor e.l.

Navn:

Gate/vei:

Poststed:

5 Beskriv virksomheten på dette arbeidsstedet så nøyaktig som mulig.
Skriv f.eks. produksjon av møbler, salg av biler, bokhandel, jordbruk, utleie av maskiner, arkitektvirksomhet e.l.

Virksomhet:

6 Hvilket yrke (tittel) hadde du på dette arbeidsstedet?
Skriv f.eks. hjemmehjelp, rørlegger, frisør, sykepleier, rengjøringshjelp, kokk, platearbeider, salgskonsulent, førskolelærer e.l.

Yrke:

7 På hvilken måte er/var du knyttet til arbeidsstedet du oppgav i spørsmål 4?

- Som fast eller midlertidig ansatt
- Som selvstendig næringsdrivende (eier)
- Som familiemedlem uten fast lønn i familiebedrift

8 Hadde du inntektsgivende arbeid i uken 27. okt. - 2. nov. 1990?
Se rettleidingen.

- Ja Nei

! Svarte du nei her, skal du ikke fylle ut resten av denne siden.

9 Hva er din vanlige/avtalte ukentlige arbeidstid?

- 1-9 timer 30-34 timer
- 10-19 timer 35-39 timer
- 20-29 timer 40 timer eller mer

10 Hvor mange timer inntektsgivende arbeid utførte du i uken 27. okt. - 2. nov.?

- 1-9 timer 35-39 timer
- 10-19 timer 40 timer eller mer
- 20-29 timer Ingen, jeg arbeidet ikke denne uken
- 30-34 timer

! Arbeidet du ikke denne uken, skal du ikke fylle ut resten av denne siden.

11 Hvor møtte du på arbeid i uken 27. okt. - 2. nov.? Se rettleidingen.

- Jeg møtte fast på samme arbeidssted/ adresse som jeg førte opp i spørsmål 4
- Jeg møtte fast på annet sted. Oppgi adresse

Kommune:

Gate/vei:

Poststed:

- Jeg møtte på forskjellige steder denne uken

! Møtte du på forskjellige steder denne uken skal du ikke fylle ut resten av denne siden

12 Hvor mange ganger reiste eller gikk du fra hjemstedet til arbeidsstedet i uken 27. okt. - 2. nov.?
Med hjemsted menes adressen i navnefeltet øverst på skjemaet.

- | | |
|--|---|
| <input type="checkbox"/> Ingen, jeg er bosatt på arbeidsstedet (arbeider hjemme) | <input type="checkbox"/> 1 gang |
| <input type="checkbox"/> Ingen, jeg var ikke på hjemstedet denne uken | <input type="checkbox"/> 2-3 ganger |
| <input type="checkbox"/> Ingen, jeg var ikke på hjemstedet denne uken | <input type="checkbox"/> 4 ganger eller flere |

! Reiste du ikke denne uken, skal du ikke fylle ut resten av denne siden.

13 Hvor lang tid brukte du vanligvis fra hjemstedet til arbeidsstedet (én vei) i uken 27. okt. - 2. nov.?

- | | |
|---------------------------------------|---|
| <input type="checkbox"/> Under 15 min | <input type="checkbox"/> 45-59 min |
| <input type="checkbox"/> 15-29 min | <input type="checkbox"/> 60-89 min |
| <input type="checkbox"/> 30-44 min | <input type="checkbox"/> 90 min eller mer |

14 Hvilke transportmidler brukte du vanligvis fra hjemstedet til arbeidsstedet (én vei) i uken 27. okt. - 2. nov.?
Sett flere kryss hvis nødvendig.

- | | |
|---|---|
| <input type="checkbox"/> Bil | <input type="checkbox"/> Båt |
| <input type="checkbox"/> Buss | <input type="checkbox"/> Brukte sykkel, gikk i mer enn 10 min |
| <input type="checkbox"/> Tog, trikk, T-bane | <input type="checkbox"/> Annet |

Spørsmålene på denne siden gjelder leiligheten der oppgavegiveren er registrert bosatt 3. november 1990 ifølge Folkeregisteret, se adressen nedenfor.

Send det utfylte skjemaet tilbake i den vedlagte svarkonvolutten. Dersom flere i leiligheten har fått skjema, se rettledningen.

Adresse:

1 Bosatte i leiligheten 3. november 1990. Inntektsgivende arbeid i uken 27. oktober - 2. november 1990. Ukentlig arbeidstid.

FØR OPP personer født 1974 eller tidligere som ikke står på navnelisten fra før. Ta bare med personer som er registrert bosatt i leiligheten (adressen ovenfor) ifølge Folkeregisteret.

SETT KRYSS for inntektsgivende arbeid i uken 27. oktober - 2. november 1990 og ukentlig arbeidstid for alle personer på navnelisten. Se rettledningen.

Oppgavegiver	Fødselsår	Hadde ikke inntektsgivende arbeid	Hadde inntektsgivende arbeid: 1 - 29 timer i uken	30 timer eller mer i uken
Andre bosatte i leiligheten:		<input type="checkbox"/>	<input type="checkbox"/>	<input type="checkbox"/>
		<input type="checkbox"/>	<input type="checkbox"/>	<input type="checkbox"/>
		<input type="checkbox"/>	<input type="checkbox"/>	<input type="checkbox"/>
		<input type="checkbox"/>	<input type="checkbox"/>	<input type="checkbox"/>
		<input type="checkbox"/>	<input type="checkbox"/>	<input type="checkbox"/>
		<input type="checkbox"/>	<input type="checkbox"/>	<input type="checkbox"/>
		<input type="checkbox"/>	<input type="checkbox"/>	<input type="checkbox"/>

Bruk eget ark hvis du trenger mer plass

2 Hvor mange rom på 6 m² eller mer er det i leiligheten? Ta ikke med kjøkken, gang, bad o.l.

1 2 3 4 5

6 7 8 9 eller flere

3 Hvor stor er leiligheten målt i kvadratmeter? Regn med alle rom til boligformål, også kjøkken, gang, bad o.l.

Under 50 m² 100-129 m²

50-59 m² 130-149 m²

60-79 m² 150-199 m²

80-99 m² 200 m² eller mer

4 Hvor stort kjøkken er det i leiligheten?

6 m² eller større Det er ikke kjøkken i leiligheten

Mindre enn 6 m²

5 Er det bad eller dusj inne i leiligheten?

Ja Nei

6 Er det vannklosett inne i leiligheten?

Ja Nei

7 Hva slags oppvarmingskilder er det i leiligheten?

Sentralvarme (radiatorer e.l.) Ovner for flytende brensel (olje, parafin e.l.)

Elektriske ovner, varmekabler e.l. Ovner for fast brensel (ved, koks e.l.)

8 Har leiligheten kjøkken, bad/dusj, wc og minst ett beboelsesrom i samme etasje?

Ja Nei

9 Hvilken etasje ligger leiligheten i?

Sett flere kryss hvis leiligheten har beboelsesrom i flere etasjer.

Kjelleretasje Underetasje

1. 2. 3. 4. 5. eller høyere

10 Hva slags eie-/leieforhold er det til leiligheten? Sett bare ett kryss.

Jeg/vi eier den gjennom et borettslag eller boligaksjeselskap

Jeg/vi eier den alene eller sammen med andre

Jeg/vi leier den gjennom arbeidet (tjenestebolig)

Jeg/vi leier den for et avgrenset tidsrom

Jeg/vi leier den på andre vilkår

11 Hvor mange personbiler disponerer de som bor i leiligheten?

Ingen 1 2 3 eller flere

12 Sorterer husholdningen til vanlig avfallet sitt? Sett bare kryss for avfallstyper som blir levert/hentet etter at de er sortert ut.

Ingen særskilt sortering. Praktisk vanskelig, mangler tilbud e.l.

Papir Maling, lakk, olje e.l.

Glass Annet avfall

Batterier

13 Hva slags hus ligger leiligheten i? Se rettledningen.

Frittliggende enebolig eller våningshus tilknyttet gårdsdrift

Hus i kjede, rekkehus, terrassehus eller vertikaldelt tomannsbolig

Horisontaldelt tomannsbolig eller annet boligbygg med mindre enn 3 etasjer

Blokk, leiegård eller annet boligbygg med 3 etasjer eller mer

Forretningsbygg, pensjonat, aldershjem, militærforlegning eller annet bygg for felleshusholdning

14 Er det heis i huset?

Ja Nei

15 Hvor mange leiligheter er det i huset?

1 2 3 4 5

6 7 8 9 eller flere

16 Når ble huset bygd? (opprinnelig byggeår)

1900 eller før 1946 - 1960

1901 - 1920 1961 - 1970

1921 - 1940 1971 - 1980

1941 - 1945 1981 - 1990

Pris kr 50,00

Publikasjonen utgis i kommisjon hos Universitetsforlaget, Oslo, og er til salgs hos alle bokhandlere.

ISBN 82-537-3472-7