



Reiseundersøkelsen 2023

Dokumentasjonsrapport

TALL

SOM FORTELLER

NOTATER / DOCUMENTS

2024/29

Marta Anna Krawczynska

I serien Notater publiseres dokumentasjon, metodebeskrivelser, modellbeskrivelser og standarder.

© Statistisk sentralbyrå

Publisert: 29. juli 2024

ISBN 978-82-587-1001-8 (elektronisk)

ISSN 2535-7271 (elektronisk)

Standardtegn i tabeller	Symbol
Ikke mulig å oppgi tall Tall finnes ikke på dette tidspunktet fordi kategorien ikke var i bruk da tallene ble samlet inn.	.
Tallgrunnlag mangler Tall er ikke kommet inn i våre databaser eller er for usikre til å publiseres.	..
Vises ikke av konfidensialitetshensyn Tall publiseres ikke for å unngå å identifisere personer eller virksomheter.	:
Desimaltegn	,

Forord

Denne dokumentasjonsrapporten gir en oversikt over gjennomføringen av Statistisk sentralbyrås fire kvartalsvise reiseundersøkelser i 2023.

Ved Seksjon for personundersøkelser har Marta Anna Krawczynska har hatt ansvaret for undersøkelsen. Erdal Kilicdogan har trukket utvalgene. Berit Svanøe-Hafstad har vært ansvarlig for programmering av spørreskjema og tilrettelegging av data. Ansvarlig for statistikkproduksjonen er tillagt Guro Henriksen.

Statistisk sentralbyrå, 28. juni 2024

Arvid Lysø

Sammendrag

Reiseundersøkelsen gjennomføres fire ganger i året, en gang hvert kvartal. Hovedformålet med undersøkelsen er å kartlegge nordmenns reisevaner i Norge og utlandet. Foruten data om nordmenns reisevaner, samles det også inn data om grensehandel, kulturminner og kulturmiljøer, bruk av tobakk, vedfyring, influensavaksine og holdninger til innvandring. Noen temaer er med hvert kvartal, mens andre er med kun én eller to ganger per år.

Til hvert kvartal i 2023 ble det trukket et utvalg på 2 000 personer i alderen 16 til 79 år.

Det er noe variasjon i svarprosent mellom kvartalene, med 48,8 prosent som lavest i andre kvartal og 55,6 prosent som høyest i tredje kvartal. Ser man alle kvartaler under ett, ble svarprosenten totalt 52,4 prosent. De viktigste årsakene til frafall i Reiseundersøkelsen i 2023 er at vi ikke kommer i kontakt med personer i utvalget og at personer ikke ønsker å delta. Det er yngre personer, spesielt aldersgruppen 16–24 år, og personer med lav eller ingen utdanning som har lavest svarprosent.

I notatet undersøker vi om frafallet har medført skjevheter for kjennetegnene alder, kjønn, utdanning, landbakgrunn og landsdel. Vi finner noen avvik når det gjelder aldersfordeling. Personer i alderen 16–44 år er noe mindre representert og personer i alderen 45–79 år er noe mer representert i nettoutvalget enn andre aldersgrupper. De største avvikene finner vi når vi studerer utdanningsnivået og landbakgrunn. Personer med videregående- eller høyere utdanning er overrepresentert i nettoutvalget sammenliknet med personer med lavere utdanning. Det samme er tilfellet for personer med norsk landbakgrunn sammenliknet med personer med annen landbakgrunn.

Innhold

Forord	3
Sammendrag	4
1. Bakgrunn og formål	6
2. Utvalg	8
3. Datainnsamling	9
4. Datakvalitet	13
4.1. Skjevhet	13
4.2. Frafall	17
5. Statistisk usikkerhet og feilmarginer ved utvalgsundersøkelser	23
6. Innsamlings og bearbeidingsfeil	26
Vedlegg A: Hovedutsending første kvartal	27
Vedlegg B: Foresatte brev første kvartal	28
Vedlegg C: Hovedutsending andre kvartal	29
Vedlegg D: Foresatte brev andre kvartal	30
Vedlegg E: Hovedutsending tredje kvartal	31
Vedlegg F: Foresatte brev tredje kvartal	32
Vedlegg G: Hovedutsending fjerde kvartal	33
Vedlegg H: Foresatte brev fjerde kvartal	34
Vedlegg I: Spørreskjema første kvartal	35
Vedlegg J: Spørreskjema andre kvartal	56
Vedlegg K: Spørreskjema tredje kvartal	76
Vedlegg L: Spørreskjema fjerde kvartal	90

1. Bakgrunn og formål

Reiseundersøkelsen (Reise- og ferieundersøkelsen frem til 2021) er en videreføring av Statistisk sentralbyrås Omnibusundersøkelse som ble gjennomført i årene 1992–2004.

Det gjennomføres fire datainnsamlinger årlig. Hovedformålet med Reiseundersøkelsen er å lage offisiell statistikk om nordmenns reisevaner i Norge og i utlandet, samt å sikre innsamling av annen offisiell statistikk om bruk av røyk og snus, kulturminner, grensehandel og vedfyring. I to av kvartalene er det også med spørsmål om influensavaksine, men dette publiseres ikke som offisiell statistikk av SSB.

Noen temaer gjentas hvert kvartal, mens andre kun er med én eller to ganger. Tabell 1.1 gir en oversikt over hvilke temaer som inngår i de ulike kvartalene, hvordan de er finansiert og hvem som er statistikkansvarlig i SSB.

Tabell 1.1 Oversikt over tema i de ulike kvartalene i 2023, finansiering og statistikkansvarlig

Kvartal	Tema/bolk	Finansiering	Statistikkansvarlig
Alle	Reiser med minst en overnatting	Statsoppdrag	Seksjon for næringslivets konjunkturer (422)
1 og 2	Handling på dagsturer til utlandet/Grensehandel (Disse spørsmålene blir ikke lenger stilt i undersøkelsen fra og med 3. kvartal 2023).	Statsoppdrag	Seksjon for næringslivets konjunkturer (422) og Seksjon for prisstatistikk (240)
1	Ferieturer med en til tre netter	Statsoppdrag	Seksjon for næringslivets konjunkturer (422)
1, 2 og 4	Bruk av tobakk (Disse spørsmålene blir ikke lenger stilt i undersøkelsen fra og med 1. kvartal 2024).	Folkehelseinstituttet (FHI)	Seksjon for helse-, omsorg- og sosialstatistikk (330)
1, 2 og 4	Vedfyring	Miljødirektoratet og Norges vassdrags- og energidirektorat	Seksjon for energi-, miljø- og transportstatistikk (425)
1	Vedfyring i fritidsboliger	Miljødirektoratet og Norges vassdrags- og energidirektorat	Seksjon for energi-, miljø- og transportstatistikk (425)
1	Holdning til innvandring	Justis- og beredskapsdepartementet	Seksjon for befolkningsstatistikk (320)
2 og 3	Influensavaksine	Folkehelseinstituttet (FHI)	Seksjon for helse-, omsorg- og sosialstatistikk (330)
2	Kulturminner og kulturmiljøer	Direktoratet for kulturminneforvaltning	Seksjon for Utdannings- og kulturstatistikk (360)

Tabell 1.2 Nøkkeltall. Første kvartal

	Antall	Prosent
Utvalg (personer trukket ut til intervju)	2 000	
Avgang (utenfor målgruppen)	3	
Bruttoutvalg	1 997	100,0
Frafall	1 009	50,5
Nettoutvalg	988	49,5
Innsamlingsmetode: Telefonintervju		
Gjennomsnittlig intervjutid: 17,3 minutter (median 17,1)		
Feltperiode: 2. januar – 10. februar		

Kilde: Reiseundersøkelsen 2023, Statistisk sentralbyrå.

Tabell 1.3 Nøkkeltall. Andre kvartal

	Antall	Prosent
Utvalg (personer trukket ut til intervju)	2 000	
Avgang (utenfor målgruppen)	4	
Bruttoutvalg	1 996	100,0
Frafall	1 021	51,2
Nettoutvalg	975	48,8
Innsamlingsmetode: Telefonintervju		
Gjennomsnittlig intervjutid (telefon): 15,7 minutter (median 15,2)		
Feltperiode: 3. april - 19. mai		

Kilde: Reiseundersøkelsen 2023, Statistisk sentralbyrå.

Tabell 1.4 Nøkkeltall. Tredje kvartal

	Antall	Prosent
Utvalg (personer trukket ut til intervju)	2 000	
Avgang (utenfor målgruppen)	7	
Bruttoutvalg	1 993	100,0
Frafall	884	44,4
Nettoutvalg	1 109	55,6
Innsamlingsmetode: Telefonintervju		
Gjennomsnittlig intervjutid: 12,5 minutter (median 11,5)		
Feltperiode: 3. juli – 18. august		

Kilde: Reiseundersøkelsen 2023, Statistisk sentralbyrå.

Tabell 1.5 Nøkkeltall. Fjerde kvartal

	Antall	Prosent
Utvalg (personer trukket ut til intervju)	2 000	
Avgang (utenfor målgruppen)	3	
Bruttoutvalg	1 997	100
Frafall	888	44,5
Nettoutvalg	1 109	55,5
Innsamlingsmetode: Telefonintervju		
Gjennomsnittlig intervjutid: 12,5 minutter (median 11,7)		
Feltperiode: 2. oktober – 10. november		

Kilde: Reiseundersøkelsen 2023, Statistisk sentralbyrå.

2. Utvalg

Til hvert kvartal ble det trukket et landsrepresentativt utvalg bestående av 2 000 personer i alderen 16–79 år fra Folkeregisteret (FREG)¹. Alderen er beregnet per dato for oppstart av det enkelte kvartalet (1. januar i første kvartal, 1. april i andre kvartal, 1. juli i tredje kvartal og 1. oktober i fjerde kvartal).

Utvalgene er trukket slik at den prosentvise fordelingen etter kjønn og ti års aldersgrupper er lik den prosentvise fordelingen etter tilsvarende grupper i populasjonen per 1.1.2023. Alders- og kjønnsfordelingen i de ordinære utvalgene blir da som vist i tabell 2.1 for alle kvartaler. Her har vi ikke tatt hensyn til avganger fra populasjonen som er oppdaget underveis i datafangsten (se avsnitt 4.1).

Tabell 2.1 Alders- og kjønnsfordeling i de ordinære utvalgene på trekketidspunktet

Aldersgrupper	Totalt	Menn	Kvinner
16-19	122	63	59
20-29	331	170	161
30-39	359	184	175
40-49	336	172	164
50-59	344	177	167
60-69	284	143	141
70-79	224	109	115
Totalt	2000	1018	982

Kilde: Reiseundersøkelsen 2023, Statistisk sentralbyrå.

Kontakt- og reservasjonsregisteret (KRR)² ble brukt for å koble mobilnummer og e-postadresse til svarenhet. I tillegg ble programmet Telefinn benyttet for å koble på ytterligere telefonnumre. Telefinn benytter et web-basert telefonsøkeverktøy som henter telefonnumre fra Eniro sin telefondatabase for opplysningstjenesten 1880/Gule sider.

¹ Folkeregisteret omfatter nøkkelopplysninger om alle personer som er eller har vært bosatt i Norge. Registeret danner grunnlaget for utvalgstrekkning, valgmannallet og befolkningsstatistikk. Det er skatteetaten som er behandlingsansvarlig for opplysningene i folkeregisteret.

² Kontakt- og reservasjonsregisteret (KRR) er et register over innbyggerens kontaktinformasjon og reservasjon, og er en fellesløsning som alle offentlige virksomheter skal bruke i sin tjenesteutvikling. Det er Digitaliseringsdirektoratet som er behandlingsansvarlig for kontaktopplysningene i KRR.

3. Datainnsamling

Dataene er samlet inn gjennom telefonadministrert intervju (CATI). Skjemaene for de ulike kvartalene er gjengitt i vedlegg I-L. Feltperioden er delt i fire kvartaler. Dataene ble i hovedsak samlet inn i januar, april, juli og oktober.

For å kunne styre datainnsamlingen bedre, ble utvalgene delt inn i perioder. Tabell 3.1 viser periodeinndelingen og oppstartsdato for de ulike kvartalene.

Like før datainnsamlingen startet, ble det sendt ut invitasjonsepost med informasjon om undersøkelsen, se vedlegg A-H. Første kvartal bestod av flere perioder fordi vi ønsket å sjekke effekten av å sende informasjonsmateriell gjennom Altinn i stedet for å bruke vanlig e-post, som var den kanalen vi pleide å bruke til utsending av informasjonsmateriell digitalt. Underveis av datafangsten viste det seg at svarprosenten er noe høyere blant de respondentene som har fått utsendingene gjennom Altinn, derfor har alle voksne respondentene fra og med periode 21 i første kvartal fått informasjonsmateriell tilsendt gjennom Altinn.

Personer under 18 år har fått informasjonsbrev tilsendt via vanlig e-post. Alle personer i utvalget som har reservert seg mot digital kommunikasjon og foresatte for personer under 18 år, fikk informasjonsbrev tilsendt på papir.

I hvert kvartal ble det i løpet av datainnsamlingen sendt ut flere SMS-påminninger til de personene man ikke kom i kontakt med. I tillegg ble en del av nekterne ringt opp på nytt etter at det var sendt ut nytt brev i Altinn og SMS.

Tabell 3.1 Periodeinndeling og dato for oppstart. Alle kvartaler

Kvartal	Periode	Antall personer	Oppstart feltperiode
Første kvartal	11	122	2. jan.
	12	122	2. jan.
	13	122	4. jan.
	14	122	4. jan.
	15	122	9. jan.
	16	122	9. jan.
	17	122	11. jan.
	18	122	11. jan.
	19	122	16. jan.
	20	122	16. jan.
	21	122	18. jan.
	22	122	18. jan.
	23	173	23. jan.
	24	122	24. jan.
25	122	1. feb.	
26	119	31. jan.	
Andre kvartal	21	300	3. apr.
	22	250	11. apr.
	23	250	13. apr.
	24	200	18. apr.
	25	200	20. apr.
	26	200	25. apr.
	27	200	27. apr.
	28	235	2. mai.
	29	165	4. mai.
Tredje kvartal	31	600	3. juli
	32	300	10. juli
	33	500	24. juli
	34	433	31. juli
	35	167	7. aug.
Fjerde kvartal	41	550	2. okt.
	42	400	9. okt.
	43	400	16. okt.
	44	550	23. okt.
	45	100	30. okt.

Kilde: Reiseundersøkelsen 2023, Statistisk sentralbyrå.

Tabell 3.1 viser antall personer som er tilgjengelig for intervju i de ulike ukene av datafangsten.

Figur 3.1 til figur 3.4 viser hvordan svarinngangen for hvert kvartal utviklet seg i løpet av feltperioden. Grafene viser antall intervju gjennomført uke for uke og utviklingen i svarprosent.

Svarprosenten ble 49,5 prosent i første kvartal, 48,8 prosent i andre kvartal, 55,6 prosent i tredje kvartal, og 55,5 prosent i fjerde kvartal.

Figur 3.1 Antall intervju per uke i felt og utvikling i svarprosent. Første kvartal

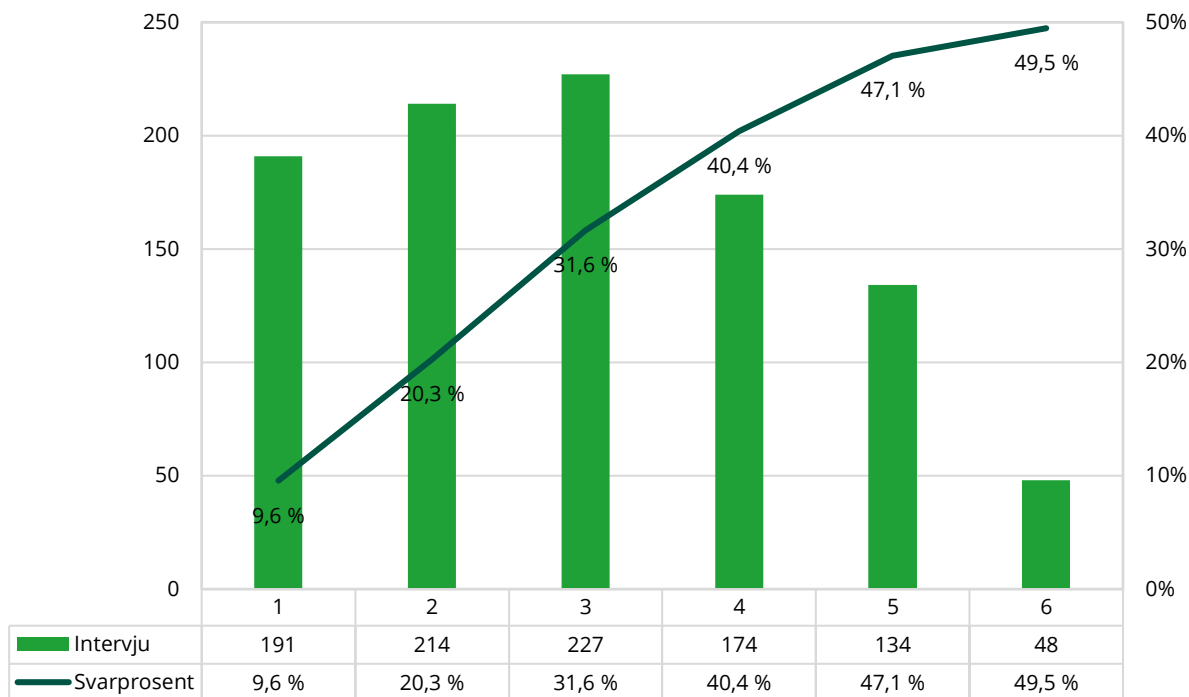

Kilde: Reiseundersøkelsen 2023, Statistisk sentralbyrå.

Figur 3.2 Antall intervju per uke i felt og utvikling i svarprosent. Andre kvartal

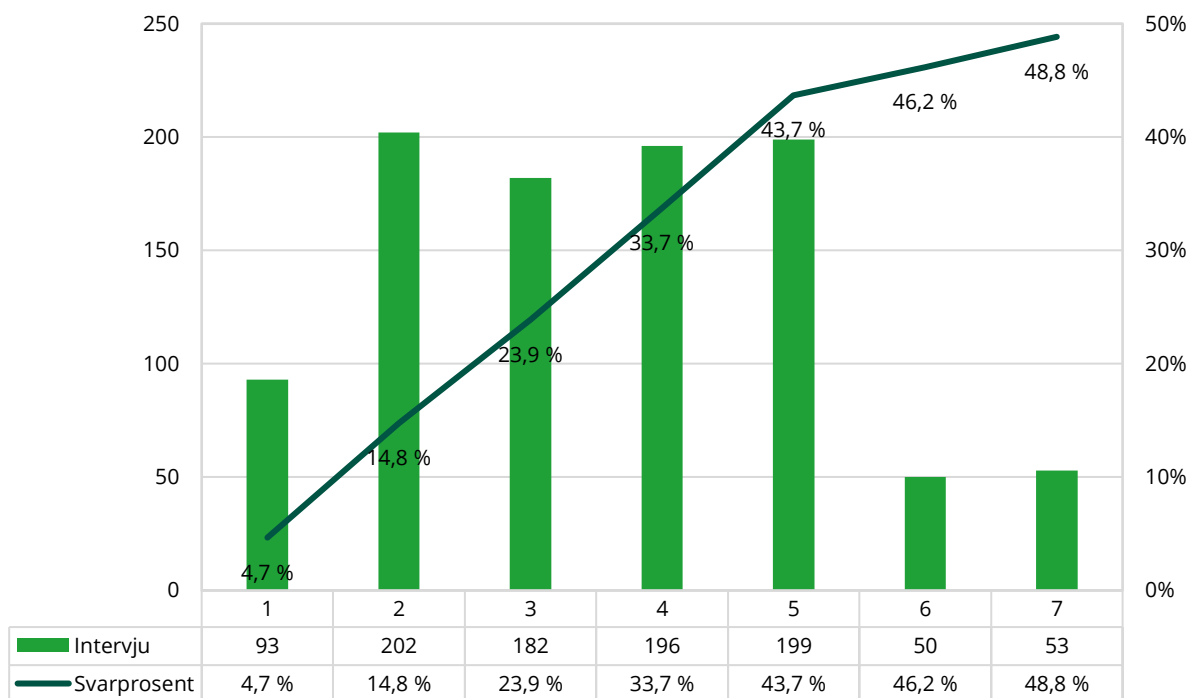

Kilde: Reiseundersøkelsen 2023, Statistisk sentralbyrå.

Figur 3.3 Antall intervju per uke i felt og utvikling i svarprosent. Tredje kvartal

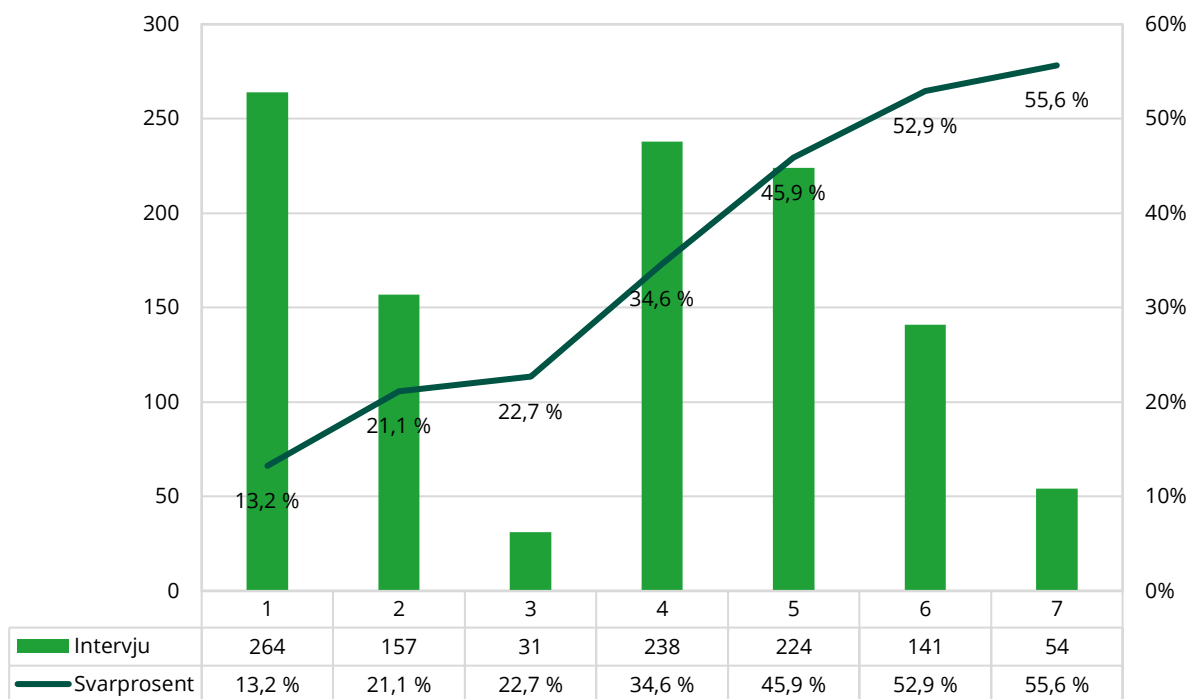

Kilde: Reiseundersøkelsen 2023, Statistisk sentralbyrå.

Figur 3.4 Antall intervju per uke og utvikling i svarprosent. Fjerde kvartal

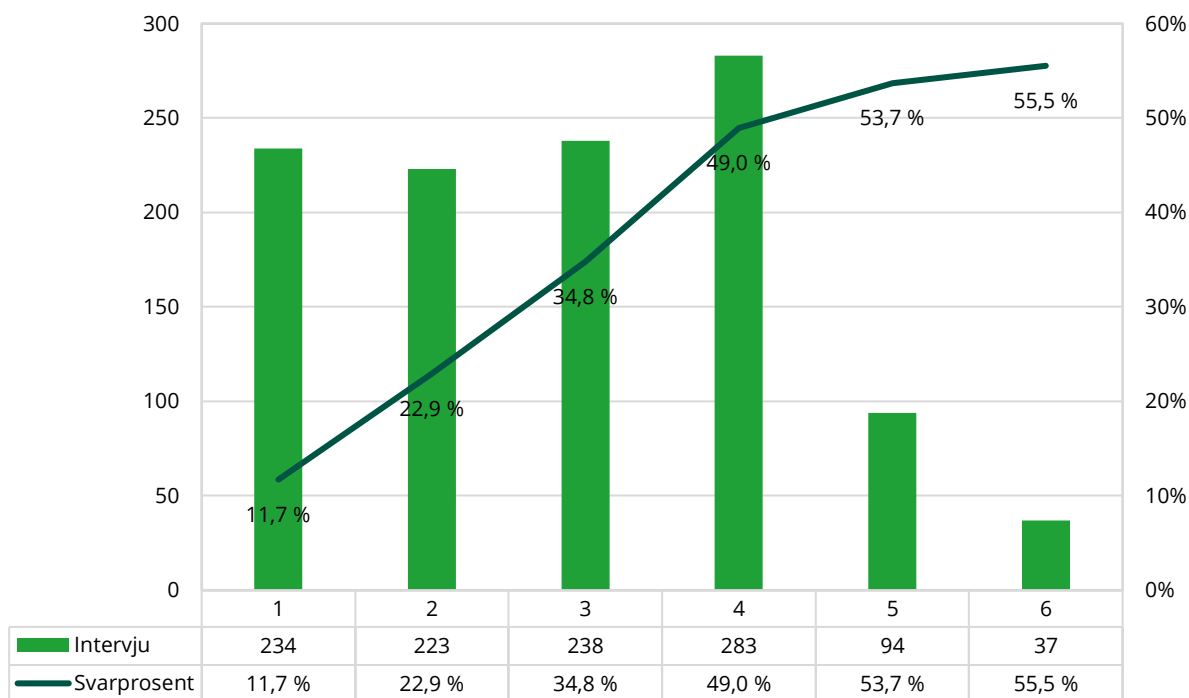

Kilde: Reiseundersøkelsen 2023, Statistisk sentralbyrå.

4. Datakvalitet

I en utvalgsundersøkelse bestemmes kvaliteten på dataene av en rekke forhold. Her beskrives noen av dem.

4.1. Skjevhet

Utvalgsskjevhet innebærer at fordelingen etter et bestemt kjennemerke er annerledes blant dem som ble trukket ut til undersøkelsen enn i befolkningen som helhet. Slik skjevhet kan oppstå i utvalgstrekkningen hvor tilfeldigheter kan føre til at enkelte kjennemerker er ulikt fordelt i utvalget og populasjonen (utvalgsvarians). Denne skjevheten skyldes tilfeldigheter i trekkingen. For å forhindre dette blir utvalget i Reiseundersøkelsen kontrollert for skjevheter når det gjelder alder, kjønn og fylke under trekkingen.

Dersom det likevel er slik at grupper er underrepresentert i bruttoutvalget, vil de veie for lite i de samlede resultatene. Det vil igjen bety at dataene vi har etter endt undersøkelse ikke representerer et tverrsnitt av den norske befolkningen. Slike skjevheter er imidlertid erfaringsmessig små. Etter hver kvartalsvise utvalgstrekkning lages det tabeller som gjør det mulig å sammenlikne fordelingen i utvalget med fordelingen i populasjonen for visse kjennetegn. Ved hjelp av disse kan man forsikre seg om at det ikke har oppstått betydelige utvalgsskjevheter.

Det kan også oppstå skjevheter i forbindelse med *avganger*. Med avganger menes personer som ikke lenger er i målgruppen for undersøkelsen – herunder døde og personer bosatt i utlandet i minst 6 måneder (utvandret). I denne undersøkelsen skal personer bosatt på institusjon være med i utvalget. Tabell 4.1 viser avganger etter årsak for de fire kvartalene.

Tabell 4.1 Avganger etter årsak

	Første kvartal	Andre kvartal	Tredje kvartal	Fjerde kvartal	Totalt
Død	0	0	1	0	1
Bosatt i utlandet i minst 6 måneder	3	4	6	3	16
Totalt	3	4	7	3	17

Kilde: Reiseundersøkelsen 2023, Statistisk sentralbyrå.

De fleste avgangene skyldes av at respondenten har flyttet til utlandet. Det er i alle kvartaler registrert så få avganger at dette ikke vil føre til nevneverdige skjevheter.

De personene som er igjen etter at avgangene er fjernet kalles bruttoutvalget. Det er disse personene man forsøker å intervju. Personene man oppnådde intervju med kalles nettoutvalg. Differansen mellom brutto- og nettoutvalg utgjør frafall. Frafall kan introdusere skjevheter i en utvalgsundersøkelse. Når fordelingen mellom brutto- og nettoutvalget for et bestemt kjennemerke er annerledes blant dem som svarte enn blant dem som ble forsøkt intervjuet, kan det føre til skjevhet. Det innebærer at nettoutvalget ikke er statistisk representativt for målgruppen. Skjevhet for ett kjennemerke medfører ikke nødvendigvis at nettoutvalget er skjevt for andre kjennemerker. På den annen side gir godt samsvar mellom fordelingene i brutto- og nettoutvalget for ett eller flere kjennemerker ingen garanti for at utvalget ikke er skjevt for andre kjennemerker.

Hvis temaene en studerer har en særlig sterk sammenheng med kjennetegn som er skjevt fordelt i nettoutvalget, for eksempel kjønn, alder, landsdel eller utdanningsnivå, kan en vurdere å vekte data-materialet for å redusere effekten av skjevhetene. Da vil all skjevhet med hensyn til de variablene man vekter etter, bli rettet opp.

Tabell 4.2 til tabell 4.5 tar for seg kjennemerkene kjønn, alder, utdanningsnivå, landbakgrunn og landsdel, og viser fordelingen i brutto- og nettoutvalget, samt frafallet for alle kvartalene i

Reiseundersøkelsen 2023. Tabellene viser også hvor store prosentvise avvik det er mellom fordelingen av disse kjennemerkene i netto- og bruttoutvalget.

I alle kvartalene finner vi de største avvikene mellom netto- og bruttoutvalget for kjennemerkene alder, utdanningsnivå og landbakgrunn. Når det gjelder alder, er gruppen 16–44 år underrepresentert i nettoutvalget i forhold til bruttoutvalget i alle de fire kvartalene. For kjennemerket utdanningsnivå, er de med universitets- og høyskoleutdanning overrepresentert i alle kvartaler, mens de med grunnskole, lavere eller ingen utdanning er tilsvarende underrepresentert. Det er også slik at de med norsk landbakgrunn er overrepresentert i nettoutvalget i forhold til de med annen landbakgrunn i alle kvartaler.

Tabell 4.2 Bruttoutvalg, frafall og nettoutvalg etter kjønn, aldersgruppe, utdanningsnivå, landbakgrunn og landsdel. Første kvartal. Prosent

	Bruttoutvalg	Nettoutvalg	Frafall	Netto-brutto
I alt	100,0	100,0	100,0	
Kjønn				
Menn	51,0	52,5	49,4	1,7
Kvinner	49,0	47,4	50,6	-1,7
Alder				
16–24 år	13,6	10,7	16,5	-2,9
25–44 år	34,8	31,4	38,2	-3,4
45–66 år	36,0	38,7	33,3	2,7
67–79 år	15,6	19,2	12,1	3,6
Utdanningsnivå				
Grunnskole eller lavere	22,1	16,5	27,7	-5,6
Videregående	37,8	39,6	36,0	1,8
Universitet- og høyskoleutdanning	33,8	41,9	25,9	8,1
Uoppgitt	6,3	2,0	10,5	-4,3
Landbakgrunn				
Norge	71,7	79,0	64,5	7,3
EU/EFTA utenom Norge, Storbritannia, USA, Canada, Australia og New Zealand	14,6	12,7	16,6	-2,0
Andre land	12,2	8,1	16,3	-4,1
Uoppgitt	1,5	0,2	2,7	-1,2
Landsdel				
Oslo og Viken	37,2	37,9	36,6	0,6
Innlandet	7,2	6,4	7,9	-0,8
Agder og Sør-Østlandet	13,6	13,5	13,7	-0,1
Vestlandet	25,5	26,4	24,7	0,9
Trøndelag	8,3	8,1	8,5	-0,2
Nord-Norge	8,2	7,8	8,6	-0,4
Antall personer	1 997	988	1 009	

Kilde: Reiseundersøkelsen 2023, Statistisk sentralbyrå

Tabell 4.3 Bruttoutvalg, frafall og nettoutvalg etter kjønn, aldersgruppe, utdanningsnivå, landbakgrunn og landsdel. Andre kvartal. Prosent

	Bruttoutvalg	Nettoutvalg	Frafall	Netto-brutto
I alt	100,0	100,0	100,0	
Kjønn				
Menn	50,9	52,3	49,6	1,4
Kvinner	49,1	47,7	50,4	-1,4
Alder				
16–24 år	13,0	10,9	15,1	-2,2
25–44 år	36,0	35,3	36,7	-0,7
45–66 år	35,8	37,5	34,2	1,7
67–79 år	15,1	16,3	14,0	1,2
Utdanningsnivå				
Grunnskole eller lavere	21,1	15,1	26,9	-6,1
Videregående	37,5	38,4	36,6	0,9
Universitet- og høyskoleutdanning	34,4	42,8	26,3	8,4
Uoppgitt	7,0	3,8	10,1	-3,2
Landbakgrunn				
Norge	71,4	78,5	64,6	7,1
EU/EFTA utenom Norge, Storbritannia, USA, Canada, Australia og New Zealand	14,2	12,1	16,2	-2,1
Andre land	12,4	9,1	15,6	-3,3
Uoppgitt	2,0	0,3	3,6	-1,7
Landsdel				
Oslo og Viken	36,7	36,7	36,7	0,0
Innlandet	7,0	6,9	7,1	-0,1
Agder og Sør-Østlandet	13,6	12,9	14,2	-0,7
Vestlandet	25,6	27,2	24,0	1,6
Trøndelag	8,6	8,5	8,7	-0,1
Nord-Norge	8,5	7,8	9,2	-0,7
Antall personer	1 996	975	1 021	

Kilde: Reiseundersøkelsen 2023, Statistisk sentralbyrå

Tabell 4.4 Bruttoutvalg, frafall og nettoutvalg etter kjønn, aldersgruppe, utdanningsnivå, landbakgrunn og landsdel. Tredje kvartal. Prosent

	Bruttoutvalg	Nettoutvalg	Frafall	Netto-brutto
I alt	100,0	100,0	100,0	
Kjønn				
Menn	51,0	51,8	50,0	0,8
Kvinner	49,0	48,2	50,0	-0,8
Alder				
16–24 år	14,1	12,6	16,1	-1,5
25–44 år	33,9	30,0	38,5	-3,6
45–66 år	36,9	40,8	32,1	3,8
67–79 år	15,0	16,3	13,3	1,3
Utdanningsnivå				
Grunnskole eller lavere	22,2	17,0	28,7	-5,2
Videregående	37,8	38,9	36,4	1,1
Universitet- og høyskoleutdanning	33,9	41,1	24,8	7,2
Uoppgitt	6,1	3,0	10,1	-3,1
Landbakgrunn				
Norge	68,6	75,1	60,4	6,5
EU/EFTA utenom Norge, Storbritannia, USA, Canada, Australia og New Zealand	16,0	13,5	19,0	-2,4
Andre land	13,1	10,6	16,3	-2,5
Uoppgitt	2,3	0,7	4,3	-1,6
Landsdel				
Oslo og Viken	35,2	36,3	33,7	1,2
Innlandet	6,2	6,1	6,3	-0,1
Agder og Sør-Østlandet	12,7	12,8	12,7	0,1
Vestlandet	26,3	26,6	26,0	0,3
Trøndelag	10,5	11,0	10,0	0,5
Nord-Norge	9,0	7,1	11,3	-1,9
Antall personer				

Kilde: Reiseundersøkelsen 2023, Statistisk sentralbyrå

Tabell 4.5 Bruttoutvalg, frafall og nettoutvalg etter kjønn, aldersgruppe, utdanningsnivå, landbakgrunn og landsdel. Fjerde kvartal. Prosent

	Bruttoutvalg	Nettoutvalg	Frafall	Netto-brutto
I alt	100,0	100,0	100,0	
Kjønn				
Menn	50,9	52,3	49,1	1,4
Kvinner	49,1	47,7	50,9	-1,4
Alder				
16–24 år	13,7	12,3	15,5	-1,5
25–44 år	35,6	33,1	38,6	-2,5
45–66 år	35,6	38,1	32,5	2,4
67–79 år	15,1	16,6	13,3	1,5
Utdanningsnivå				
Grunnskole eller lavere	21,9	17,2	27,8	-4,7
Videregående	36,2	37,7	34,3	1,5
Universitet- og høyskoleutdanning	34,9	42,2	25,8	7,3
Uoppgitt	7,0	2,9	12,0	-4,1
Landbakgrunn				
Norge	69,9	76,1	62,0	6,2
EU/EFTA utenom Norge, Storbritannia, USA, Canada, Australia og New Zealand	14,3	12,4	16,6	-1,8
Andre land	14,7	11,3	19,0	-3,5
Uoppgitt	1,2	0,2	2,4	-1,0
Landsdel				
Oslo og Viken	38,2	39,0	37,0	0,9
Innlandet	7,1	6,4	7,9	-0,7
Agder og Sør-Østlandet	13,5	13,8	13,1	0,3
Vestlandet	24,3	24,2	24,4	-0,1
Trøndelag	8,6	8,6	8,6	0,0
Nord-Norge	8,5	8,0	9,0	-0,4
Antall personer	1 997	1 109	888	

Kilde: Reiseundersøkelsen 2023, Statistisk sentralbyrå

4.2. Frafall

Spørreundersøkelser er heftet med frafall. Det vil alltid være personer som av ulike årsaker ikke kan eller vil delta i intervjuundersøkelser. Her deles frafall inn etter årsak i tre kategorier: 1) Personer som ikke ønsker å delta, 2) Personer som er forhindret på grunn av språk, sykdom eller reiser, 3) Personer vi ikke kommer i kontakt med i løpet av undersøkelsesperioden («ikke kontakt»).

Tabell 4.6 til tabell 4.9 viser hvordan bruttoutvalget fordeler seg prosentvis på intervju og ulike frafallsårsaker etter kjennemerkene kjønn, alder, utdanningsnivå, landbakgrunn og landsdel, for hvert kvartal.

Det er liten forskjell i svarprosent og frafallsårsaker mellom kjønnene i samtlige kvartaler. Derimot er det større skiller på andre kjennemerker. For aldersgrupper er svarprosenten lavest i gruppen 16 til 24 år i alle kvartaler. Det skyldes i hovedsak at det er spesielt vanskelig å få tak i personer i denne aldersgruppen. Det er små forskjeller i frafallsårsaker mellom de ulike landsdelene.

Ser vi på utdanning, er det i alle kvartaler lavest svarprosent blant dem med bare grunnskole, ingen eller ukjent utdanning. Den lave svarprosenten kan forklares med at andelen vi ikke har kommet i kontakt med er høy i disse gruppene, og i gruppen med ingen eller ukjent utdanning er også mange som er forhindret fra å delta. Dette skyldes nok i hovedsak manglende norskkunnskaper. I utvalget mangler 1,4 prosent av dem med norsk landbakgrunn opplysninger om utdanning. Tilsvarende tall for dem med utenlandsk landbakgrunn er 19 prosent.

Tabell 4.6 Intervju og frafall etter årsak fordelt på kjønn, aldersgruppe, utdanningsnivå, landbakgrunn og landsdel. Første kvartal. Prosent

	Intervju	Ønsker ikke delta	Forhindret	Ikke truffet	Antall personer
I alt	49,5	19,5	6,2	24,8	1 997
Kjønn					
Menn	51,1	20,8	4,8	23,3	1 018
Kvinner	47,8	18,1	7,7	26,5	979
Alder					
16–24 år	39,0	24,3	3,3	33,5	272
25–44 år	44,6	16,4	7,5	31,5	695
45–66 år	53,2	19,5	6,4	20,9	718
67–79 år	60,9	22,1	5,4	11,5	312
Utdanningsnivå					
Grunnskole eller lavere	36,9	25,1	7,5	30,5	442
Videregående skole	51,9	20,6	3,4	24,1	754
Universitet- og høyskoleutdanning	61,3	16,1	3,4	19,1	675
Uoppgitt	15,9	11,1	33,3	39,7	126
Landbakgrunn					
Norge	54,5	21,2	2,0	22,3	1 432
EU/EFTA utenom Norge, Storbritannia, USA, Canada, Australia og New Zealand	42,8	15,4	10,6	31,2	292
Andre land	32,8	16,4	20,9	29,9	244
Uoppgitt	6,9	3,4	48,3	41,4	29
Landsdel					
Oslo og Viken	50,3	18,8	7,7	23,1	743
Innlandet	44,1	23,8	6,3	25,9	143
Agder og Sør-Østlandet	49,1	21,4	3,7	25,8	271
Vestlandet	51,2	19,0	6,1	23,7	510
Trøndelag	48,2	16,9	4,2	30,7	166
Nord-Norge	47,0	19,5	6,1	27,4	164

Kilde: Reiseundersøkelsen 2023. Statistisk sentralbyrå.

Tabell 4.7 Intervju og frafall etter årsak fordelt på kjønn, aldersgruppe, utdanningsnivå, landbakgrunn og landsdel. Andre kvartal. Prosent

	Intervju	Ønsker ikke delta	Forhindret	Ikke truffet	Antall personer
I alt	48,8	16,9	5,2	29,1	1 996
Kjønn					
Menn	50,2	17,8	5,1	26,9	1 016
Kvinner	47,4	15,9	5,2	31,4	980
Alder					
16–24 år	40,8	17,3	2,3	39,6	260
25–44 år	47,8	14,0	5,1	33,0	719
45–66 år	51,2	18,2	5,2	25,5	715
67–79 år	52,6	20,2	7,6	19,5	302
Utdanningsnivå					
Grunnskole eller lavere	34,8	21,8	6,2	37,2	422
Videregående skole	50,0	17,8	3,7	28,5	748
Universitet- og høyskoleutdanning	60,8	14,1	2,0	23,0	686
Uoppgitt	26,4	10,7	25,0	37,9	140
Landbakgrunn					
Norge	53,7	17,7	1,8	26,8	1 425
EU/EFTA utenom Norge, Storbritannia, USA, Canada, Australia og New Zealand	41,7	14,8	9,5	33,9	283
Andre land	35,9	16,5	12,1	35,5	248
Uoppgitt	7,5	5,0	50,0	37,5	40
Landsdel					
Oslo og Viken	48,8	15,0	5,6	30,6	733
Innlandet	47,9	15,7	5,7	30,7	140
Agder og Sør-Østlandet	46,5	22,9	4,8	25,8	271
Vestlandet	52,0	16,7	4,3	27,1	510
Trøndelag	48,3	19,2	5,2	27,3	172
Nord-Norge	44,7	14,7	5,9	34,7	170

Kilde: Reiseundersøkelsen 2023. Statistisk sentralbyrå.

Tabell 4.8 Intervju og frafall etter årsak fordelt på kjønn, aldersgruppe, utdanningsnivå, landbakgrunn og landsdel. Tredje kvartal. Prosent

	Intervju	Ønsker ikke delta	Forhindret	Ikke truffet	Annet frafall	Antall personer
I alt	55,6	17,2	5,1	21,8	0,2	1 933
Kjønn						
Menn	56,5	17,0	6,0	20,3	0,2	1 016
Kvinner	54,8	17,4	4,2	23,4	0,2	977
Alder						
16–24 år	49,6	20,2	2,8	27,0	0,4	282
25–44 år	49,7	17,5	6,7	26,0	0,1	676
45–66 år	61,4	14,3	5,4	18,8	0,1	736
67–79 år	60,5	21,1	3,0	15,1	0,3	299
Utdanningsnivå						
Grunnskole eller lavere	42,7	23,5	5,0	28,7	0,2	443
Videregående skole	57,2	19,4	2,8	20,2	0,4	753
Universitet- og høyskoleutdanning	67,6	12,1	2,8	17,5	0,0	675
Uoppgitt	27,0	9,0	32,8	31,1	0,0	122
Landbakgrunn						
Norge	60,9	18,7	1,6	18,6	0,1	1 367
EU/EFTA utenom Norge, Storbritannia, USA, Canada, Australia og New Zealand	47,2	15,7	9,4	27,0	0,6	318
Andre land	45,0	14,1	11,8	29,0	0,0	262
Uoppgitt	17,4	0,0	41,3	41,3	0,0	46
Landsdel						
Oslo og Viken	57,5	15,4	6,1	20,8	0,1	701
Innlandet	54,8	18,5	2,4	24,2	0,0	124
Agder og Sør-Østlandet	55,9	18,1	4,3	20,9	0,8	254
Vestlandet	56,2	16,8	5,1	21,7	0,2	525
Trøndelag	58,1	21,0	3,3	17,6	0,0	210
Nord-Norge	44,1	19,0	6,1	30,7	0,0	179

Kilde: Reiseundersøkelsen 2023. Statistisk sentralbyrå.

Tabell 4.9 Intervju og frafall etter årsak fordelt på kjønn, aldersgruppe, utdanningsnivå, landbakgrunn og landsdel. Fjerde kvartal. Prosent

	Intervju	Ønsker ikke delta	Forhindret	Ikke truffet	Antall personer
I alt	55,5	19,4	5,9	19,2	1 997
Kjønn					
Menn	57,1	19,6	6,0	17,3	1 016
Kvinner	53,9	19,2	5,8	21,1	981
Alder					
16–24 år	49,6	24,8	2,2	23,4	274
25–44 år	51,7	18,7	7,7	21,8	710
45–66 år	59,4	17,2	5,9	17,6	711
67–79 år	60,9	21,2	5,0	12,9	302
Utdanningsnivå					
Grunnskole eller lavere	43,6	26,5	7,3	22,6	438
Videregående skole	57,8	21,2	2,8	18,3	723
Universitet- og høyskoleutdanning	67,1	15,1	2,9	14,9	697
Uoppgitt	23,0	9,4	33,1	34,5	139
Landbakgrunn					
Norge	60,5	20,8	1,9	16,8	1 395
EU/EFTA utenom Norge, Storbritannia, USA, Canada, Australia og New Zealand	48,4	15,1	12,6	23,9	285
Andre land	42,5	18,0	15,0	24,5	294
Uoppgitt	8,7	4,3	47,8	39,1	23
Landsdel					
Oslo og Viken	56,8	17,2	8,5	17,5	762
Innlandet	50,4	23,4	5,0	21,3	141
Agder og Sør-Østlandet	56,9	18,2	4,8	20,1	269
Vestlandet	55,3	21,6	4,5	18,6	485
Trøndelag	55,6	19,3	4,1	21,1	171
Nord-Norge	52,7	21,3	2,4	23,7	169

Kilde: Reiseundersøkelsen 2023. Statistisk sentralbyrå.

Figur 4.10 viser at frafallsårsakene «ikke kontakt» og «ønsker ikke å delta» ligger bak det meste av frafallet i alle kvartaler i Reiseundersøkelsen 2023. Svarprosent gikk betydelig opp fra og med tredje kvartal, noe som kan forklares av vanskelig ressursituasjon de første to kvartalene.

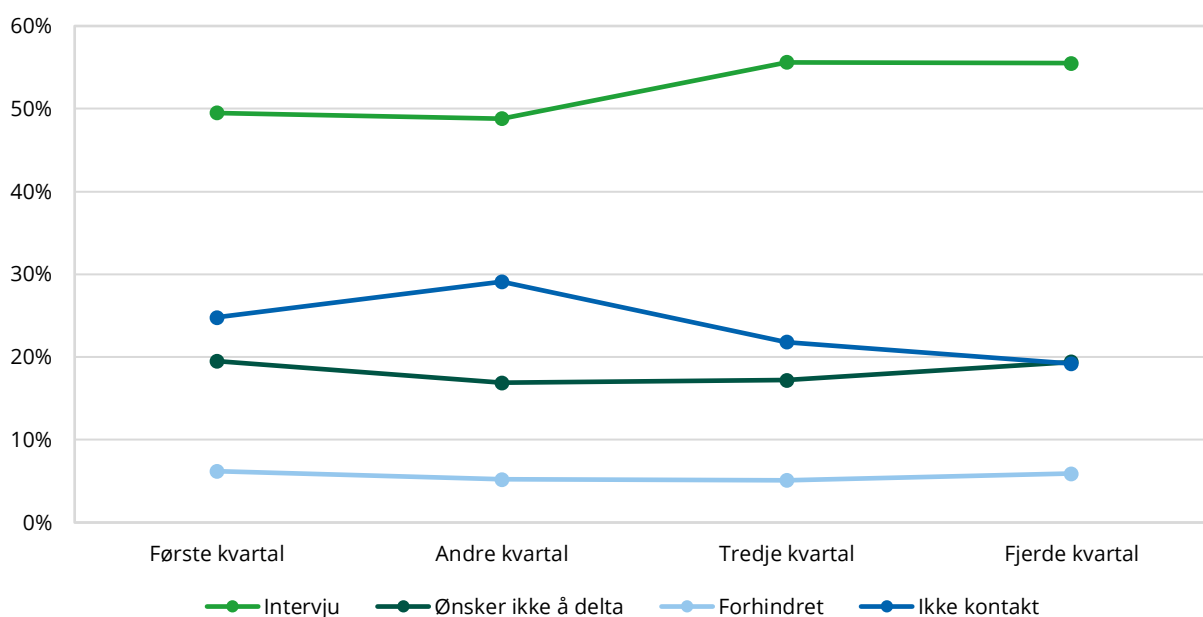
Figur 4.10 Intervju og årsaker til frafall, kvartal for kvartal – prosentandel av bruttoutvalg

Kilde: Reiseundersøkelsen 2023, Statistisk sentralbyrå.

Figur 4.11 viser utviklingen i svarprosent og frafallsårsaker for Reiseundersøkelsen siden 2005. I 2021 og 2022 falt svarprosenten ned mot 50 prosent, men mot slutten av kalenderåret 2023 ser vi en oppgang i svarprosenten igjen. Andelen som ikke ønsker å være med i undersøkelsen har økt hvert år fra 2016. Andelen man ikke får kontakt med økte fram til 2011 og var deretter stabil frem til 2019. Siden 2020 økte denne andelen igjen og ble dermed den viktigste årsaken til økt frafall i undersøkelsen. Andelen som er forhindret fra å delta har vært stabil på mellom 4 og 5,5 prosent siden 2011, men har økt med et par prosentpoeng i perioden 2016 til 2019.

Figur 4.11 Utvikling i gjennomsnittlig svarprosent og frafallsårsaker 2005-2023 - prosent

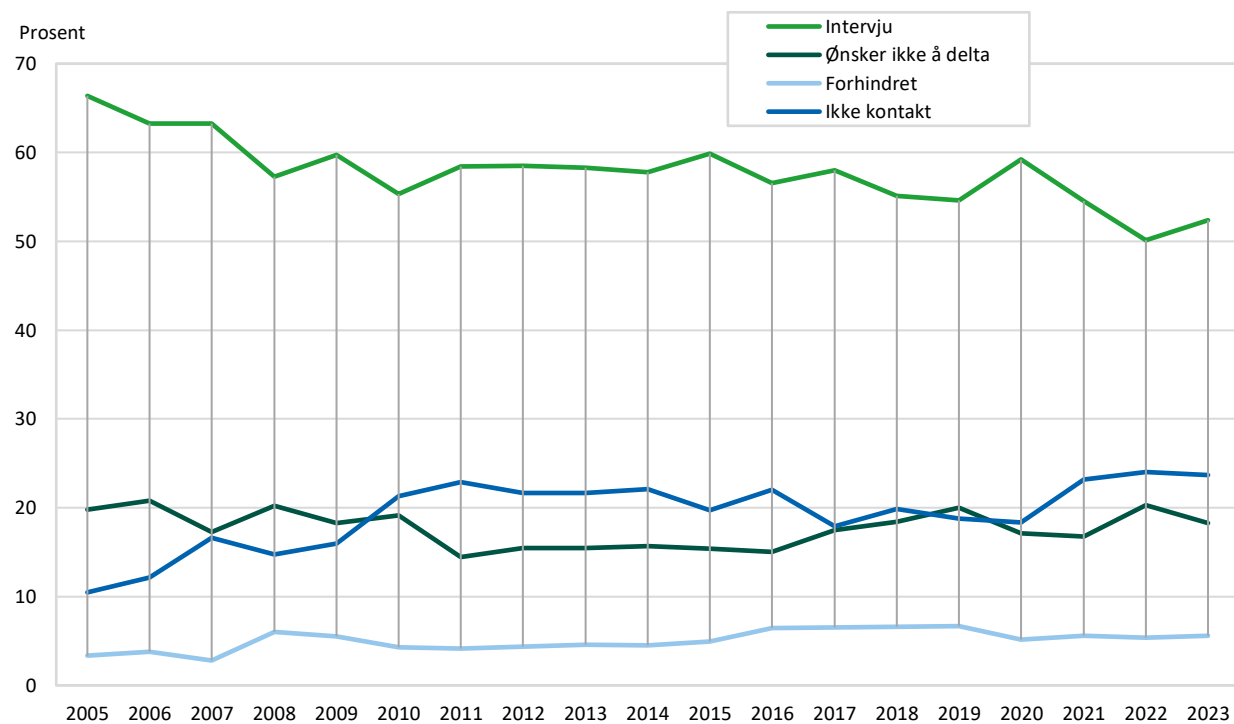

Kilde: Reiseundersøkelsen 2023. Statistisk sentralbyrå.

5. Statistisk usikkerhet og feilmarginer ved utvalgsundersøkelser

Utvalget til Reiseundersøkelsen er trukket tilfeldig fra Folkeregisteret. Gjennom utvalgsundersøkelser kan vi anslå forekomsten av ulike fenomener i en stor gruppe (populasjonen) ved å måle forekomsten bare i et mindre utvalg som er trukket fra populasjonen. Det gir store besparelser sammenlignet med om vi skulle gjennomført målingen i hele populasjonen, men samtidig får vi en viss usikkerhet i anslagene. Denne usikkerheten kan vi beregne når vi kjenner sannsynligheten for at hver enkelt enhet i populasjonen skal bli trukket til utvalget.

Metoden som brukes til å beregne et anslag (estimatet), kalles en estimator. Det er to aspekter ved en estimator som er viktige. For det første bør estimatoren gi omtrent korrekt verdi ved gjentatte forsøk. Det vil si at den «treffer målet» i den forstand at ved gjentatt trekking av utvalg, vil gjennomsnittsverdien av estimatene være sentret rundt den sanne populasjonsverdien; estimatoren er *forventningsrett*. I tillegg trenger vi et mål på hvor stor variasjon rundt populasjonsverdien estimatene har ved gjentatt trekking av utvalg. Det er denne variasjonen som er den statistiske usikkerheten til estimatet, og det vanlige målet er *standardfeilen*, SE (fra det engelske begrepet «standard error»), til estimatet. SE er definert som det estimerte standardavviket til estimatoren. SE forteller dermed hvor mye et anslag i gjennomsnitt vil avvike fra den sanne verdien.

Som en illustrasjon: La oss si vi ønsker å estimere prosentandelen kvinner, P_0 , i en befolkning (populasjon) med størrelse N . Anta utvalget av størrelse n er trukket tilfeldig, det vil si at alle enheter har samme sannsynlighet n/N for å bli med i utvalget. La P være prosentandelen kvinner i utvalget. Da er P en forventningsrett estimator for P_0 og standardfeilen er gitt ved:

$$SE(P) = \sqrt{\frac{P(100-P)}{n} \cdot \left(1 - \frac{n}{N}\right)}$$

Estimeringsfeilen vi begår er forskjellen mellom P og P_0 . Denne er ukjent, men vi kan gi et anslag, *feilmarginen*, på hvor stor den med en gitt sannsynlighet kan være. Feilmarginen er definert som $2 \cdot SE$. Intervallet

$$(P - 2 \cdot SE, P + 2 \cdot SE)$$

er et 95 prosent konfidensintervall. Det betyr at sannsynligheten for at intervallet dekker den sanne verdien P_0 er 0,95 (95 prosent). Eller sagt på en annen måte, ved gjentatte utvalg så vil 95 prosent av intervallene dekke den sanne verdien P_0 . Vi sier da at det er 95 prosent *sikkerhet* for at det *beregnete* intervallet dekker den sanne verdien. For utledning av disse formlene og tilsvarende resultater for andre typer variable og for mer kompliserte utvalgsplaner som stratifiserte utvalg og flertrinnsutvalg viser vi til Bjørnstad (2000).

I faktaboksen oppsummeres begrepsdefinisjoner og formler for estimering av prosenttall i en populasjon.

Statistisk usikkerhet for estimering av prosentandel av et kjennetegn ved enkelt tilfeldig utvalg N antall enheter i populasjonen n antall enheter i utvalget, trukket enkelt tilfeldig P_0 prosentandel i populasjonen med kjennetegn a x antall enheter i utvalget med kjennetegn a P prosentandel i utvalget med kjennetegn a, $P = 100 \cdot (x/n)$ $100 - P$ prosentandel i utvalget som ikke har kjennetegn a

$$\text{Utvalgsvarians } \text{Var}(P) = \frac{P_0(100 - P_0)}{n} \cdot \left(1 - \frac{n}{N}\right)$$

95 prosent konfidensintervall for P_0 : $P \pm 2 \cdot SE$

$$\text{Standardfeil: } SE = \sqrt{\frac{P(100 - P)}{n} \cdot \left(1 - \frac{n}{N}\right)}$$

Feilmargin = $2 \cdot SE$

I de fleste utvalgsundersøkelsene i SSB utgjør utvalget en svært liten del av populasjonen. Undersøkelsene tar sikte på å dekke store populasjoner, som for eksempel den norske befolkningen i sin helhet, alle arbeidstagere, alle norske bedrifter osv. Utvalgene som skal dekke disse populasjonene er små i forhold til populasjonsstørrelsene. Det betyr at utvalgsandelen n/N er neglisjerbar i formelen for SE , og vi kan benytte formelen

$$SE = \sqrt{\frac{P(100 - P)}{n}}$$

Konfidensintervallets størrelse er avhengig av størrelsen på utvalget, men ikke av populasjonen. Standardfeilen blir mindre dess flere som er med i utvalget, og sammenhengen mellom størrelsen på standardfeilen og n er ikke lineær. For å få standardfeilen halvert, med samme verdi av P , så må utvalgsstørrelsen firedobles.

Standardfeilen er høyere når utvalgsresultatet er 50 prosent, og avtar symmetrisk etter hvert som prosentandelen nærmer seg 0 og 100.

I stedet for å foreta beregninger for hvert enkelt resultat, kan tabell 5.1 benyttes. Den viser standardfeil for observerte prosentandeler etter utvalgets størrelse, trukket enkelt tilfeldig.

Tabell 5.1 Standardfeil i prosentpoeng for observerte prosentandeler ved ulike prosentandeler

n: \ P:	5/95	10/90	15/85	20/80	25/75	30/70	35/65	40/60	45/55	50/50
25	4,4	6,0	7,1	8,0	8,7	9,2	9,5	9,8	9,9	10,0
50	3,1	4,2	5,0	5,7	6,1	6,5	6,7	6,9	7,0	7,1
100	2,2	3,0	3,6	4,0	4,3	4,6	4,8	4,9	5,0	5,0
200	1,5	2,1	2,5	2,8	3,1	3,2	3,4	3,5	3,5	3,5
300	1,3	1,7	2,1	2,3	2,5	2,6	2,8	2,8	2,9	2,9
500	1,0	1,3	1,6	1,8	1,9	2,0	2,1	2,2	2,2	2,2
1 000	0,7	0,9	1,1	1,3	1,4	1,4	1,5	1,5	1,6	1,6
1 200	0,6	0,9	1,0	1,2	1,3	1,3	1,4	1,4	1,4	1,4
1 500	0,6	0,8	0,9	1,0	1,1	1,2	1,2	1,3	1,3	1,3
2 000	0,5	0,7	0,8	0,9	1,0	1,0	1,1	1,1	1,1	1,1
4500	0,3	0,4	0,5	0,6	0,6	0,7	0,7	0,7	0,7	0,7
8000	0,2	0,3	0,4	0,4	0,5	0,5	0,5	0,5	0,6	0,6

Et utvalgsresultat på 40 prosent fra enkelt tilfeldig utvalg med 1200 enheter har en standardfeil på 1,4 prosentpoeng. Dvs. at feilmarginen er 2,8 prosentpoeng og 95 prosent konfidensintervall er (37,2 - 42,8) prosent. Vi kan anslå med 95 prosent sikkerhet at andelen i populasjonen ligger mellom 37,2 og 42,8 prosent.

6. Innsamlings og bearbeidingsfeil

I enhver undersøkelse vil det forekomme svar som er feil. Feilene kan oppstå både i forbindelse med innsamlingen og under bearbeidningen.

Datainnsamlingen i denne undersøkelsen ble gjennomført på telefon. Intervjuerne ringte opp respondentene, leste opp spørsmålene fra dataskjermen og registrerte svarene direkte på data-maskinen. En viktig fordel med denne innsamlingsmetoden er at alle filtre i spørreskjemaet programmeres på forhånd, og vi kan dermed redusere faren for at intervjuerne stiller feil spørsmål til feil personer. Samtidig ligger det farer i det at filtrene programmeres på forhånd. Eventuelle feil i programmeringen blir gjennomgående, og kan føre til at spørsmål blir verdiløse. Vi har ingen indikasjon på at det var noen slike feil i 2023.

Denne innsamlingsmetoden gir også muligheter for å tilpasse ordlyden i spørsmålene til intervju-personenes situasjon eller svar på tidligere spørsmål. I denne undersøkelsen er for eksempel et spørsmål i husholdningsdelen stilt forskjellig basert på hvor mange som bor i husholdningen.

Det er også mulig med kontroll av svarkonsistens mellom ulike spørsmål. I spørsmål hvor det er naturlig, er det lagt inn grenser for gyldige verdier. I tillegg er det bygget inn kontroller som kommer opp på skjermen dersom intervjueren taster inn et svar som er inkonsistent med tidligere svar. Slike kontroller er lagt inn på to nivå. En del feilmeldinger er absolutte, og kan ikke overstyres. For eksempel kan man ikke oppgi at man har brukt mer ved i spørsmålet «Ved4a» enn den samlede verdien for vedforbruket i «Ved3». Andre ganger legges det inn advarsler som intervjuerne kan velge å se bort fra. For eksempel får man en advarsel dersom man oppgir at ektefellen er betydelig eldre eller yngre enn respondenten.

Innsamlingsfeil kan komme av at respondenten avgir feil svar. Det kan skyldes vansker med å huske forhold tilbake i tiden, problemer med å beregne riktig svar, at spørsmål blir misforstått eller gjelder kompliserte forhold, som en følge av dårlig formulerte spørsmål, eller at det er dårlig samsvar mellom spørsmål og svaralternativer.

Videre kan innsamlingsfeil også oppstå fordi visse spørsmål av enkelte oppfattes som sensitive. Respondentene kan i slike tilfeller bevisst gi uriktige svar. Spørsmålene om holdninger til innvandring i første kvartal, kan oppfattes som sensitive. De vurderinger som ligger bak svaret kan også bli påvirket av hva intervjupersonen oppfatter som sosialt akseptabelt.

Bearbeidingsfeil er avvik mellom den verdien som registreres inn og den verdien som til slutt rapporteres ut. Slike feil kan oppstå for eksempel under avledninger (omkodinger). Vi har kontrollert dataene fra disse undersøkelsene uten at vi har oppdaget feil som kan ha betydning for resultatene.

Når en har rettet opp feil så langt det er mulig, er erfaringen at de statistiske resultatene i de fleste tilfeller påvirkes forholdsvis lite av både innsamlings- og bearbeidingsfeil. Virkningen av feil kan likevel være av betydning i noen tilfeller. Det gjelder særlig hvis feilen er systematisk, det vil si at den samme feilen gjøres relativt ofte. Tilfeldige feil har forventningen 0, og medfører ikke skjevhet i estimatene. En tenker seg at feil som ikke er systematiske trekker like mye i hver retning, og at de derfor har svært liten effekt.

Vedlegg A: Hovedutsending første kvartal

Hei!

Statistisk sentralbyrå (SSB) ønsker å intervjuer deg for å kunne lage offisiell statistikk om reiser, vedfyring, holdninger til innvandring og bruk av tobakk. Vi kommer til å stille deg spørsmål om utgifter du har hatt til reiser og grensehandel og om selvpoplevd helse.

Vi kommer snart til å ringe deg

En av intervjuerne våre vil snart ringe deg for å gjennomføre intervjuet. Du kan gjerne ta kontakt med oss dersom du har spørsmål om undersøkelsen eller ønsker å avtale tidspunkt for et intervju.

Svarene dine er viktige

Du er en av 2000 personer som er tilfeldig trukket ut fra Folkeregisteret til å delta i undersøkelsen. Det er frivillig å delta, men svarene dine vil bidra til bedre statistikk. Statistikken brukes blant annet av Finansdepartementet (beslutninger om sukkeravgift og skatteregler), Kunnskapsdepartementet (integreringspolitikk) og Miljødirektoratet (beregning av utslipp).

Du kan lese mer om undersøkelsen på <<lenke>>

Opplysningene dine er sikre hos oss

Vi bruker svarene dine kun til å utarbeide statistikk, og enkelt svar vil aldri bli offentliggjort. For at intervjuet skal være så kort som mulig, benytter vi noen opplysninger om deg fra registre SSB har tilgang til. Dette gjelder opplysninger fra Folkeregisteret og opplysninger om utdanning fra skoleiere og Lånekassen.

Vi anonymiserer alle opplysningene om deg innen 1. februar 2025. Du kan når som helst trekke deg og kreve at opplysningene om deg blir slettet. Dette gjør du ved å ringe eller sende oss en e-post.

Kontakt oss på

e-post: svar@ssb.no

telefon: 62 88 56 08

Svartjenesten er åpen kl. 09–21 mandag til torsdag og 10–15 fredag.

Tusen takk for at du deltar!

Med vennlig hilsen

Geir Axelsen

administrerende direktør

Vedlegg B: Foresatte brev første kvartal

Vi ønsker å intervjuer ditt barn

Vi vil informere om at din «SLEKT_B» er trukket ut til å delta i Statistisk sentralbyrås (SSBs) undersøkelse om reiser, vedfyring, holdninger til innvandring, selvopplevd helse og bruk av tobakk. «HAN_HUN_B» vil få et eget brev eller e-post om undersøkelsen. En av våre intervjuere vil i løpet av kort tid ringe din «SLEKT_B».

«HAN_HUN_B» er én av 2 000 personer som er trukket tilfeldig fra Folkeregisteret til undersøkelsen. Det er frivillig å delta, men for at vi skal få gode og pålitelige resultater, er det viktig at alle som er trukket ut blir med. Dere kan lese mer om undersøkelsen på denne nettsiden: <https://www.ssb.no/innrapportering/reiseundersokelsen>.

Opplysningene er trygge hos oss

Svarene bruker vi kun til å lage offisiell statistikk, og enkelt svar vil aldri bli offentliggjort. Man kan når som helst trekke seg fra undersøkelsen og be om at svarene blir slettet. For at intervjuet skal være så kort som mulig, henter vi noen opplysninger om din «SLEKT_B» fra offentlige registre SSB har tilgang til. Dette gjelder opplysninger fra Folkeregisteret og opplysninger om utdanning fra skoleeiere og Lånekassen. Innen 1. februar 2025 vil alle opplysningene om din «SLEKT_B» bli anonymisert.

Kontakt oss på

e-post: svar@ssb.no
telefon: 62 88 56 08

Svartjenesten er åpen kl. 09-21 mandag til torsdag og 10-15 fredag.

Med vennlig hilsen

Geir Axelsen
administrerende direktør

Bengt Oscar Lagerstrøm
seksjonssjef

Vedlegg C: Hovedutsending andre kvartal

Vi ønsker å intervju deg i Reise- og samfunnsundersøkelsen

Statistisk sentralbyrå (SSB) ønsker å intervju deg for å kunne lage offisiell statistikk om reiser, kulturminner, vedfyring og influensavaksine. Vi kommer til å stille deg spørsmål om blant annet utgifter du har hatt til reiser og grensehandel og om selvpoplevd helse.

Vi kommer snart til å ringe deg

En av intervjuerne våre vil ringe deg i løpet av neste uke for å gjennomføre intervjuet. Du kan gjerne ta kontakt med oss dersom du har spørsmål om undersøkelsen eller ønsker å avtale tidspunkt for et intervju.

Svarene dine er viktige

Du er én av 2 000 personer som er tilfeldig trukket ut fra Folkeregisteret til å delta i undersøkelsen. Det er frivillig å delta, men svarene dine vil bidra til bedre statistikk. Statistikken brukes blant annet av Finansdepartementet, Miljødirektoratet og Folkehelseinstituttet.

Du kan lese mer om undersøkelsen på: <<lenke >>

Opplysningene dine er sikre hos oss

- Svarene bruker vi kun til å lage offisiell statistikk, og enkelt svar vil aldri bli offentliggjort.
- For å gjøre intervjuet kortere henter vi nødvendige opplysninger om deg fra registre SSB har tilgang til. Dette gjelder opplysninger fra Folkeregisteret og opplysninger om utdanning fra skoleeiere og Lånekassen.
- Vi anonymiserer alle opplysningene om deg innen 1. mars 2025. Du kan når som helst trekke deg og kreve at opplysningene om deg blir slettet. Dette gjør du ved å ringe eller sende oss en e-post.

Kontakt oss på

- e-post: svar@ssb.no
- telefon: 62 88 56 08

Svartjenesten er åpen kl. 09–21 mandag til torsdag og 10–15 fredag.

Tusen takk for at du deltar!

Med vennlig hilsen

Geir Axelsen
administrerende direktør

Bengt Oscar Lagerstrøm
seksjonssjef

Vedlegg D: Foresatte brev andre kvartal

Barnet ditt er valgt ut til å delta i Reise- og samfunnsundersøkelsen

Statistisk sentralbyrå (SSB) vil informere om at barnet ditt er trukket ut til å delta i Reise- og samfunnsundersøkelsen. «Han_Hun_B» får et eget brev eller e-post med informasjon om dette. Svarene blir brukt til å lage offisiell statistikk om reiser, kulturminner, vedfyring, influensavaksine og bruk av tobakk. Vi kommer til å stille spørsmål om blant annet utgifter til reiser og grensehandel og om selvopplevd helse.

Svarene «hans_hennes_B» er viktige

Barnet ditt er én av 2 000 personer som er trukket tilfeldig fra Folkeregisteret til å delta i undersøkelsen. Det er frivillig å delta, men svarene vil være med på å sikre gode og pålitelige resultater. Statistikken brukes blant annet av Finansdepartementet, Miljødirektoratet og Folkehelseinstituttet.

Opplysningene er sikre hos oss

- Svarene bruker vi kun til å lage offisiell statistikk, og enkelt svar vil aldri bli offentliggjort.
- For at intervjuet skal være så kort som mulig, benytter vi opplysninger fra offentlige registre SSB har tilgang til. Vi benytter opplysninger om barnet ditt fra Folkeregisteret og opplysninger om utdanning fra skoleeiere og Lånekassen.
- Vi anonymiserer alle opplysningene innen 1. mars 2025. Før dette kan du når som helst kontakte oss for å trekke barnet fra undersøkelsen og be om at svarene blir slettet.

Har du spørsmål?

Kontakt oss på

- e-post: svar@ssb.no
- telefon: 62 88 56 08

Svartjenesten er åpen kl. 09–21 mandag til torsdag og 10–15 fredag.

Med vennlig hilsen

Geir Axelsen
administrerende direktør

Bengt Oscar Lagerstrøm
seksjonssjef

Vedlegg E: Hovedutsending tredje kvartal

Vi ønsker å intervju deg i Reise- og samfunnsundersøkelsen

Statistisk sentralbyrå (SSB) ønsker å intervju deg for å kunne lage offisiell statistikk om reiser, influensavaksine og bruk av tobakk. Vi kommer til å stille deg spørsmål om blant annet utgifter du har hatt til reiser og om selvopplevd helse.

Vi kommer snart til å ringe deg

En av intervjuerne våre vil ringe deg i løpet av noen dager for å gjennomføre intervjuet. Du kan gjerne ta kontakt med oss dersom du har spørsmål om undersøkelsen eller ønsker å avtale tidspunkt for et intervju.

Svarene dine er viktige

Du er én av 2 000 personer som er tilfeldig trukket ut fra Folkeregisteret til å delta i undersøkelsen. Det er frivillig å delta, men svarene dine vil bidra til bedre statistikk. Statistikken brukes blant annet av Eurostat og Folkehelseinstituttet.

Du kan lese mer om undersøkelsen på: <<lenke >>

Opplysningene dine er sikre hos oss

- Svarene bruker vi kun til å lage offisiell statistikk, og enkelt svar vil aldri bli offentliggjort.
- For å gjøre intervjuet kortere henter vi nødvendige opplysninger om deg fra registre SSB har tilgang til. Dette gjelder opplysninger fra Folkeregisteret og opplysninger om utdanning fra skoleeiere og Lånekassen.
- Vi anonymiserer alle opplysningene om deg innen 12. juni 2025. Du kan når som helst trekke deg og kreve at opplysningene om deg blir slettet. Dette gjør du ved å ringe eller sende oss en e-post.

Kontakt oss på

- e-post: svar@ssb.no
- telefon: 62 88 56 08

Svartjenesten er åpen kl. 09–21 mandag til torsdag og 09–15 fredag.

Tusen takk for at du deltar!

Med vennlig hilsen

Geir Axelsen
administrerende direktør

Bengt Oscar Lagerstrøm
seksjonssjef

Vedlegg F: Foresatte brev tredje kvartal

Barnet ditt er valgt ut til å delta i Reise- og samfunnsundersøkelsen

Statistisk sentralbyrå (SSB) vil informere om at barnet ditt er trukket ut til å delta i Reise- og samfunnsundersøkelsen. «Han_Hun_B» får et eget brev eller e-post med informasjon om dette. Svarene blir brukt til å lage offisiell statistikk om reiser, influensavaksine og bruk av tobakk. Vi kommer til å stille spørsmål om blant annet utgifter til reiser og om selvopplevd helse.

Svarene «hans_hennes_B» er viktige

Barnet ditt er én av 2 000 personer som er trukket tilfeldig fra Folkeregisteret til å delta i undersøkelsen. Det er frivillig å delta, men svarene vil være med på å sikre gode og pålitelige resultater. Statistikken brukes blant annet av Eurostat og Folkehelseinstituttet.

Opplysningene er sikre hos oss

- Svarene bruker vi kun til å lage offisiell statistikk, og enkelt svar vil aldri bli offentliggjort.
- For at intervjuet skal være så kort som mulig, benytter vi opplysninger fra offentlige registre SSB har tilgang til. Vi benytter opplysninger om barnet ditt fra Folkeregisteret og opplysninger om utdanning fra skoleeiere og Lånekassen.
- Vi anonymiserer alle opplysningene innen 12. juni 2025. Før dette kan du når som helst kontakte oss for å trekke barnet fra undersøkelsen og be om at svarene blir slettet.

Har du spørsmål?

Kontakt oss på

- e-post: svar@ssb.no
- telefon: 62 88 56 08

Svartjenesten er åpen kl. 09–21 mandag til torsdag og 09–15 fredag.

Med vennlig hilsen

Geir Axelsen
administrerende direktør

Bengt Oscar Lagerstrøm
seksjonssjef

Vedlegg G: Hovedutsending fjerde kvartal

Vi ønsker å intervju deg i Reise- og samfunnsundersøkelsen

Statistisk sentralbyrå (SSB) ønsker å intervju deg for å kunne lage offisiell statistikk om reiser, vedfyring og bruk av tobakk. Vi kommer til å stille deg spørsmål om blant annet utgifter du har hatt til reiser og om husholdningen din.

Vi kommer snart til å ringe deg

En av intervjuerne våre vil ringe deg i løpet av noen dager for å gjennomføre intervjuet. Du kan gjerne ta kontakt med oss dersom du har spørsmål om undersøkelsen eller ønsker å avtale tidspunkt for et intervju.

Svarene dine er viktige

Du er én av 2 000 personer som er tilfeldig trukket ut fra Folkeregisteret til å delta i undersøkelsen. Det er frivillig å delta, men svarene dine vil bidra til bedre statistikk. Statistikken brukes blant annet av Eurostat og Miljødirektoratet.

Du kan lese mer om undersøkelsen på: <<lenke >>

Opplysningene dine er sikre hos oss

- Svarene bruker vi kun til å lage offisiell statistikk, og enkelt svar vil aldri bli offentliggjort.
- For å gjøre intervjuet kortere henter vi nødvendige opplysninger om deg fra registre SSB har tilgang til. Dette gjelder opplysninger fra Folkeregisteret og opplysninger om utdanning fra skoleeiere og Lånekassen.
- Vi anonymiserer alle opplysningene om deg innen 8. september 2025. Du kan når som helst trekke deg og kreve at opplysningene om deg blir slettet. Dette gjør du ved å ringe eller sende oss en e-post.

Kontakt oss på

- e-post: svar@ssb.no
- telefon: 62 88 56 08

Svartjenesten er åpen kl. 09–14 mandag til fredag.

Tusen takk for at du deltar!

Med vennlig hilsen

Geir Axelsen
administrerende direktør

Bengt Oscar Lagerstrøm
seksjonssjef

Vedlegg H: Foresatte brev fjerde kvartal

Barnet ditt er valgt ut til å delta i Reise- og samfunnsundersøkelsen

Statistisk sentralbyrå (SSB) vil informere om at barnet ditt er trukket ut til å delta i Reise- og samfunnsundersøkelsen. «Han_Hun_B» får et eget brev eller e-post med informasjon om dette. Svarene blir brukt til å lage offisiell statistikk om reiser, vedfyring og bruk av tobakk. Vi kommer til å stille spørsmål om blant annet utgifter til reiser og om husholdningen.

Svarene «hans_hennes_B» er viktige

Barnet ditt er én av 2 000 personer som er trukket tilfeldig fra Folkeregisteret til å delta i undersøkelsen. Det er frivillig å delta, men svarene vil være med på å sikre gode og pålitelige resultater. Statistikken brukes blant annet av Eurostat og Miljødirektoratet.

Opplysningene er sikre hos oss

- Svarene bruker vi kun til å lage offisiell statistikk, og enkelt svar vil aldri bli offentliggjort.
- For at intervjuet skal være så kort som mulig, benytter vi opplysninger fra offentlige registre SSB har tilgang til. Vi benytter opplysninger om barnet ditt fra Folkeregisteret og opplysninger om utdanning fra skoleeiere og Lånekassen.
- Vi anonymiserer alle opplysningene innen 8. september 2025. Før dette kan du når som helst kontakte oss for å trekke barnet fra undersøkelsen og be om at svarene blir slettet.

Har du spørsmål?

Kontakt oss på

- e-post: svar@ssb.no
- telefon: 62 88 56 08

Svartjenesten er åpen kl. 09–14 mandag til fredag.

Med vennlig hilsen

Geir Axelsen
administrerende direktør

Bengt Oscar Lagerstrøm
seksjonssjef

Vedlegg I: Spørreskjema første kvartal

Reiseundersøkelse

1. kvartal 2023

Arbeidsordrenummer: 3012401

Spørreskjema

Innhold

HUSHOLDNING.....	36
FERIER.....	38
REISER - med minst en overnatting.....	38
DAGSREISER TIL UTLANDET	42
VEDFYRING.....	44
VEDFYRING I FRITIDSBOLIGER.....	47
HOLDNING TIL INNVANDRERE OG INNVANDRING	49
RUSVANER.....	52
ARBEIDSFORHOLD.....	52
INNTEKT	54
STEMMEGIVNING.....	55

Innled

Registrer om du skal starte intervjuet eller registrere en overføring, frafall eller avgang.

1. Start intervju
2. Frafall
3. Overføring til annen intervjuer
4. Avgang

Samtykke1

Registrer om IO har lest informasjonen vi har sendt eller fått informasjonen referert og samtykker i å delta

1. IO har mottatt utsendingen og samtykker i å delta
2. IO har fått referert informasjonen og samtykker i å delta
3. Ingen av delene

*Tettbygd

Bor du i et tettbygd strøk? Med tettbygd mener vi at det bor minst 200 personer der, og at avstanden mellom husene stort sett er under 50 meter.

JA/NEI

Hvis Tettbygd=JA

*Tettsted

Bor du i et tettsted eller en by med...

1. under 2000 personer
2. mellom 2000 og 20 000 personer
3. mellom 20 000 og 100 000
4. 100 000 personer eller flere

HUSHOLDNING

*Siv

Er du gift eller samboer?

1. Ja, gift/registrert partner
2. Ja, samboer
3. Nei

Hvis Siv = 2 eller 3

*SivilStand

Hva er din sivilstand? Her skal du registrere IOs formelle sivilstand.

1. Ugift
2. Gift/registrert partner
3. Enke/enkemann/gjenlevende partner
4. Separert/separert partner
5. Skilt/skilt partner

*AntPers

Vi vil gjerne ha en oversikt over de personer som tilhører husholdningen. Til husholdningen regner vi alle personer som er fast bosatt i boligen, og som har felles matbudsjett. Personer som er fast bosatt i boligen, men som er borte fra hjemmet, f.eks. på grunn av arbeid skal regnes med.

Hvor mange personer er det husholdningen din? Regn også med IO selv.

:1..x

Hvis Antpers>1 stilles spørsmålene kjønn, Fodtaar og Slekt for hvert husholdningsmedlem utenom IO

Kjønn

Hvis Antpers=2:

For det andre husholdningsmedlemmet vil vi gjerne at du nevner personens kjønn, fødselsår og familieforhold til deg.

Hvis Antpers>2:

For hvert husholdningsmedlem utenom deg selv, vil vi gjerne at du nevner personenes kjønn, fødselsår og familieforhold til deg. Vi begynner med den eldste i husholdningen.

Er dette en mann eller en kvinne?

1. Mann
2. Kvinne

FodtAar

Hvilket år er [hun/han] født?

*Slekt

Hvilket familieforhold har [hun/han] til deg?

- 1.
2. Ektefelle
3. Samboer
4. Sønn/datter
5. Stesønn/datter
6. Søsken/halvsøsken
7. Stesøsken
8. Foreldre
9. Steforeldre
10. Svigerforeldre
11. Svigersønn/-datter
12. Besteforeldre
13. Barnebarn
14. Annen slektning av IO
15. Annen ikke-slektning

BoksKlar

Husholdningen består altså av ^Antpers 'antall' personer

Er husholdningsboksen ferdig utfylt nå?

JA/NEI

Hvis Antpers=1 'kun IO i husholdningen'

Siden husholdningen bare består av IO, er det ingen kartlegging av IO

Bekreft at dette er riktig ved å svare Ja her?

JA/NEI

*AndrBarn

Har du barn som ikke tilhører husholdningen? Her registreres bare barn som ikke er med i husholdningsoversikten.

JA/NEI

AndrBarnd

Vi vil da gjerne vite hvor mange, og om det er døtre eller sønner. Hvor mange døtre har du som ikke tilhører husholdningen?

:0..x

AndrBarns

.. og hvor mange sønner som ikke tilhører husholdningen?

:0..x

FERIER

*Fer1a

Så ønsker vi å stille noen spørsmål om eventuelle ferieturer du har vært på.

Var du i løpet av **2022** på minst én ferietur i Norge der du reiste bort og overnattet fra en til tre netter?

1. Ja
2. Nei

*Fer2a

Var du i løpet av **2022** på minst én ferietur i utlandet der du reiste bort og overnattet fra en til tre netter?

1. Ja
2. Nei

*Fer1b

Var du i løpet av **2022** på minst én ferietur i Norge der du reiste bort og overnattet minst fire netter?

1. Ja
2. Nei

*Fer2b

Var du i løpet av **2022** på minst én ferietur i utlandet der du reiste bort og overnattet minst fire netter?

1. Ja
2. Nei

Hvis Fer1 = Nei, Fer2 = Nei, Fer3 = Nei og Fer4 = Nei;

*Fer3

Hva var årsaken til at du ikke reiste, var det ...

1. Økonomiske grunner
2. Mangel på tid av familiære årsaker
3. Mangel på tid på grunn av arbeids- og studiesituasjonen
4. Helsegrunner
5. Har ikke lyst til å reise på ferie
6. Sikkerhetsgrunner
7. Andre grunner

REISER – med minst en overnatting

Alle

*Reis1

Nå ønsker vi å stille noen spørsmål om eventuelle reiser med overnatting du har vært på i oktober, november og desember.

Hvor mange reiser med minst én overnatting hadde du i denne perioden? Ta med både ferie- og fritidsreiser, yrkes- og forretningsreiser.

:0..x

Hvis Reis1 >= 1 '1 eller flere reiser' stilles (Reis2-Reis5)

For hver reise:

*Reis2_

Hvilken dato startet du [den/den første/den neste reisen]?

Skriv DDMM uten punktum mellom.

Hvis IO ikke husker eksakt dat0: Starten av mnd = 05 Midten av mnd = 15 og slutten av mnd = 2515

*Reis3_

Var hovedformålet med denne reisen en ferietur, besøk hos venner og slektninger, en annen form for privat reise, eller var det en yrkes- eller forretningsreise?

1. Ferietur
2. Besøk hos venner eller slektninger
3. Annen privat reise (helse, pilegrimsreiser etc.)
4. Yrkes- eller forretningsreise

Reis4_

Hvor mange overnattinger hadde du på denne reisen?
:1..x

*Reis5_

Hvor gikk reisen hen?

1. I Norge
2. I utlandet
3. Både i Norge og i utlandet

Hvis Reis5= 2 eller 3

Reis5c

Hvilket land gikk reisen til?

Trykk <backspace> for å velge riktig land med tilhørende kode. Velg land fra rullegardinen. England, Skottland og Wales kodes som Storbritannia.

Reis5b

LAND

Hvis Reis5=3

Reis5d

Hvor mange av overnattingene på utenlandsreisen var i Norge?

*Reis6

Hvordan overnattet du?

Hvis flere overnattingssteder, velg det som samsvarer med hovedformålet med reisen.

1. Egen feriebolig, inkludert leid på åremål eller timeshare
2. Overnattet hos venner eller familie gratis (både hjemme, på hytta eller i ferieleiligheten)
3. Leid rom i hus eller leid privateid feriebolig (Airbnb, Novasol, Finn og andre annonser)
4. Hotell og lignende losji (leilighetshotell, pensjonat, gjestgiveri, kro, motell, fjellstue, bed and breakfast)
5. Campingplass (campingvogn, bobil, telt)
6. Hytte på campingplass
7. Vandrerhjem, leid hytte eller leilighet med selvhushold, ubemannet turisthytte
8. Annen leid innkvartering: Fritidsbåt i marina, ferge/cruiseskip, tog, internat/studenthjem, firmahytte eller leilighet, helseinstitusjon, sykehus hotell osv.
9. Annen gratis overnatting: Fritidsbåt, telt, campingvogn, bobil på ikke organiserte steder

ReisA

Hva var viktigste transportmåte på reisen?

1. Fly (inkludert helikopter)
2. Personbil, motorsykkel, bobil osv.
3. Turbuss
4. Rutebuss
5. Tog
6. Båt, ferge, cruiseskip
7. Fritidsbåt

8. Annet (til fots, på ski, sykkel etc.)

ReisAa

Var bilen/motorsykkelen/bobilen...

1. Privat eid (inkludert leaset eller lånt av f.eks. venner eller foreldre)
2. Leid (inkludert bilkollektiver)

ReisA1 Hvis Reise3_ = 1;

Var reisen i hovedsak

1. reise til en storby
2. reise ved sjøen
3. reise ut på landet
4. et cruise
5. reise på fjelltur
6. annet

Hvis *Reis3_ = 1 eller *Reis3_ = 2 stilles ReisB

ReisB

Reiste du med barn?

1. Ja
2. Nei

Hvis *Reis3 = 1[Ferietur], 3[Annen privat reise]

Reis7a1a

Var reisen en pakketur?

En pakketur er en organisert reise som består av for eksempel overnatting, transport, servering, guiding, underholdning mv. Minst 2 av tjenestene nevnt, må være inkludert.

1. Ja
2. Nei

Innledning spørsmål utgifter:

Nå går vi over til spørsmål om utgifter på denne reisen. I disse spørsmålene er vi ute etter utgifter som gjelder for deg. Ikke inkluder det du har betalt for andre, men inkluder det andre har betalt for deg.

Hvis IO for eksempel betalt for middag for hele familien på 4 personer, skal utgiften deles på fire slik at bare utgifter som gjelder IO er med. Alle beløpet skal oppgis i norske kroner.

Hvis Reis7a1a = 1

Reis7a1_

Hvor mye kostet pakketuren?

Hvis = Reis7a1a = 2

Reis7a1_

0 kr

REIS7A FILTER:

I TILLEGG TIL DET SOM VAR INKLUDERT I PAKKETUREN, HVOR MYE BRUKTE DU PÅ...

Hvis = Reis7a1a = 2 (stilles spm. som under)

Reis7a

Hvor mye brukte du på... transport? For eksempel fly, båt, tog eller buss.

Reis7b

Hvor mye brukte du på... ..overnatting?

Både på reisemålet og evt. på reisen til og fra.

Reis7c

Hvor mye brukte du på... mat og drikke?

Reis7e

Hvor mye brukte du på... tjenester, som for eksempel til inngangsbilletter, parkeringsavgifter, frisør, tannlege, spa osv.

Reis7d

Hvor mye brukte du på... varer, som for eksempel klær, kosmetikk, sportsutstyr, møbler, suvenirer, leker, bøker, og verdigjenstander som kunst, biler, båter osv.

Hvis Reis7d = større enn 0

Reis7d1_

Av beløpet brukt på varer (^Reis7d), hvor mye brukte du på verdigenstander som var ment som en investering? Dette kan være kunst, vin, en dyr klokke eller andre varer som ikke taper seg i verdi

Hvis *Reis7d er større enn 6 000

Reis7d2aa

Av beløpet brukt på varer (^Reis7d), hvor mye brukte du på bruksgjenstander som biler, båter, møbler, IT-utstyr, hvitevarer, verktøy som kostet mer enn 6 000 kroner per gjenstand?

Hvis *Reis7d er større enn 0

Reis7d2ab

Av beløpet brukt på varer (^Reis7d), hvor mye brukte du på ...varer med lang levetid som fritidsutstyr, møbler og IT-utstyr som kostet mindre enn 6 000 kroner per gjenstand?

Reis7f

Når vi summerer alle utgiftene du har oppgitt kommer vi frem til at turen din kostet [] kroner. Stemmer dette?

1. Ja
2. Nei

Hvis Reis7f=1, summer Reis7a1_, Reis7a, Reis7b, Reis7c, Reis7d og Reis7e

Reis7

[] kroner

Hvis Reis7f=2

Reis7fa

Var det beløp for pakketur, transport, overnatting, mat og drikke, varer eller tjenester som ikke stemte?

Gå tilbake og rett beløpene som ikke stemmer.

1. Retter opp tallene
2. Ikke mulig å få tallene riktig

*Reis7f

Når vi summerer alle utgiftene du har oppgitt kommer vi frem til at turen din kostet [] kroner. Stemmer dette?

1. Ja
2. Nei

SÅ LENGE REIS7F=2 STILLES REIS7FA.

Hvis *Reis3= 4[Forretningsreise]

Reis7a0_

Hvor mye av dette beløpet (^Reis7d) ble dekket av arbeidsgiver?

For alle

*Reis8

Hvis ikke flere like turer - trykk <Enter>

Har IO vært på flere helt like turer? Oppgi i så fall antall i tillegg til denne.

Med like turer menes at hovedformål, antall overnattinger, reisemål, overnattingsmåte og pris må være lik, f.eks. hvis IO reiser på hytta si mange helger!

Du fyller i så fall bare ut startdato for de andre reisene av samme slag - Trykk bare <End> mellom hver.

Videre2

Trykk <1> for å fortsette

DAGSREISER TIL UTLANDET

Nå skal jeg stille deg noen spørsmål om reiser til utlandet uten overnatting. Vi kaller disse reisene for dagsturer. Det kan både være reiser i forbindelse med jobb og på fritiden.

UtlTur

Har du vært på noen dagsturer til utlandet løpet av oktober, november og desember?

1. Ja
2. Nei

Hvis UtlTur=2 - gå over til neste bolk.

Hvis UtlTur=1

UtlTurYrk1

Var noen av disse dagsturene i forbindelse med jobb?

1. Ja
2. Nei

UtlTurFril

Var noen av disse dagsturene på fritiden, som for eksempel en handletur?

1. Ja
2. Nei

Hvis UtlTurYrk1=1

UtlTurYrk2

Nå skal jeg stille deg noen spørsmål om dagsturer til utlandet i forbindelse med jobb.

Hvor mange slike turer var du på i løpet av oktober, november og desember?

UtlTurYrk3

Hvor mange slike turer foretok du i desember?

Hvis UtlTurYrk3>0

UtlTurYrk4

Hvis Yrke1<2 Hvor mye kostet denne turen?

Hvis Yrke1>1 Hvor mye kostet alle turene i desember samlet?
Ta med utgifter til transport, mat og drikke og shopping.

_____ kr

Kun utgifter til IOs reise skal være med. Både utgifter IO har dekket og arbeidsgiver har dekket skal være med.

UtlTurYrk5

Hvis UtlTurYrk3<2

Kjøpte du noen varer på denne turen i desember som du tok med deg hjem?

Hvis UtlTurYrk3>1

Kjøpte du noen varer på disse turene i desember som du tok med deg hjem?

1. Ja

2. Nei

Hvis UtlTurYrk5=1

UtlTurYrk6

Hvor mye betalte du for disse varene?

_____ kr

Hvis UtlTurFri1=1

UtlTurFri2

Nå skal jeg stille deg noen spørsmål om dine dagsturer til utlandet på fritiden. Dette kan både være utflukter og handleturer.

Hvor mange slike turer var du på i løpet av oktober, november og desember?

Gren3

Hvor mange slike turer foretok du i desember?

Hvis Grens>0 => for hver reise

Gren4_

Tekst 1. ved flere reiser: Vi tar dagsturene i desember i tur og orden og starter med den første.

Tekst neste reiser: Vi fortsetter så med den ^[nr.] dagsturen

Hvilket land reiste du til?

1. Sverige

2. Danmark

3. Finland

4. Russland

5. Annet land

Hvis gren4_ = Sverige

*Gren5_

Hvilket sted i [Land]reiste du til?

Hvis IO har vært innom flere steder, oppgis navnet på destinasjonsstedet, ev. lengste stoppested.

Trykk <Backspace> for å velge riktig sted

Hvis stedet ikke finnes på lista velg 'Annet sted' (kode 60).

Hvis Gren4_ = Danmark

GrensDK

Hvilket sted i Danmark reiste du til?

1. Fredrikshavn
2. Hirtshals
3. København
4. Annet sted i Danmark

Hvis Gren4_ = Finland

GrensSF

Hvilket sted i Finland reiste du til?

1. Kargasniemi
2. Kilpis
3. Naatamö
4. Nuorgam
5. Annet sted i Finland

Hvis 4500Gren5_ = annet sted eller GrensDK = annet sted eller GrensSF = annet sted

Eller gren4_ = Russland eller gren4_ = annet land

Gren5s

Hvilket sted?

*Gren6_

Handlet du varer på denne turen?

1. Ja
2. Nei

Hvis Gren6=1

Gren7

Hvor mye handlet du varer for?

Ta bare med det IO selv betalte for. Det som ble betalt av andre skal ikke tas med.

_____ kr

Gren8

Kjøpte du noen tjenester på denne turen, som for eksempel frisørtime, tannlegetime eller service på bil?

Ta med kun det du selv betalte for. Ikke ta med utgifter til underholdning som

for eksempel fornøylesparker, konserter, kino osv.

1. Ja
2. Nei

Hvis Gren8=1

Gren9

Hvor mye brukte du på den tjenesten/de tjenestene?

_____ kr

HVIS IO HAR REIST PÅ FLERE TURER (GREN3<1) STILLES GREN-SPØRSMÅLENE FOR HVER TUR.

VEDFYRING

ALLE

Ved1 Så noen spørsmål om vedforbruk.

Har du/dere fyrt med ved i boligen din/deres i løpet av 2022?

1. Ja
2. Nei (gå til vak2a)

HVIS Ved1 = JA

*Ved2

Fyrer du/dere mest i:

I tvilstilfeller, dvs. at det er peis med dører som kan åpnes og lukkes, er vi ute etter om det fyres mest med dørene åpne (=åpen peis) eller lukket (=lukket peis)

1. Åpen peis
2. Lukket ildsted. Inkludert lukket peis, peisovn, vedovn eller kakkelovn
3. eller noe annet?

HVIS Ved2 = ANNET

Ved2Sp Spesifiser ildsted

HVIS Ved2 ≠ ÅPEN PEIS

Ved2a

Hvor gammelt er ildstedet? Er den fra...

1. før 1940
2. perioden 1940-1989
3. perioden 1990-1997
4. 1998 eller senere

Ved3

Nå følger noen spørsmål om hvor mye ved du/dere har brukt i løpet av 2022?

Dersom forbruk oppgis i mål: 1 mål=1 favn eller 3 ganger 1000 liters sekker.

Flere svar mulig.

Først vil vi vite om du kan oppgi vedforbruket i:

1. Sekker
2. Favner
3. Stabler

HVIS Ved3 = SEKKER

Ved5

Var dette 40 liters, 60 liters, 80 liters, 100 liters eller 1000 liters sekker?

Dersom sekkene er kjøpt på bensinstasjon, er det ofte snakk om 40-liters sekker. Dersom sekkene er kjøpt fra en bonde eller vedforhandler, er vanlig sekkestørrelse 6 til 80 liter.

Flere svar mulig

1. 40 Liter
2. 60 Liter
3. 80 Liter
4. 100 Liter
5. 1000 Liter
6. Annen sekkestørrelse

HVIS Ved5 = 'Annen sekkestørrelse

Ved5Ann

Hvilken annen sekkestørrelse?

Oppgi i liter

HVIS Ved5 = 40 LITER

Ved4a

Hvor mange 40 liters sekker ved har du/dere brukt i boligen i løpet av 2022?

Bruk punktum som desimalskilletegn - Ved hele sekker trenger du ikke å skrive inn desimal.

HVIS Ved5 = 60 LITER

Ved4b

Hvor mange 60 liters sekker ved har du/dere brukt i boligen i løpet av 2022?

Bruk punktum som desimalskilletegn - Ved hele sekker trenger du ikke å skrive inn desimal.

HVIS Ved5 = 80 LITER

Ved4c

Hvor mange 80 liters sekker ved har du/dere brukt i boligen i løpet av 2022?

Bruk punktum som desimalskilletegn - Ved hele sekker trenger du ikke å skrive inn desimal.

HVIS Ved5 = 100 LITER

Ved4d

Hvor mange 100 liters sekker ved har du/dere brukt i boligen i løpet av 2022?

Bruk punktum som desimalskilletegn - Ved hele sekker trenger du ikke å skrive inn desimal.

HVIS Ved5 = 1000 LITER

Ved4e

Hvor mange 1000 liters sekker ved har du/dere brukt i boligen i løpet av 2022?

Bruk punktum som desimalskilletegn - Ved hele sekker trenger du ikke å skrive inn desimal.

Hvis Ved5 = Annen sekkestørrelse

Ved4f

Hvor mange [Sekkestørrelser i Ved5] har du/dere brukt i boligen i løpet av 2022?

HVIS Ved3 = FAVNER

Ved6

Hvor mange favner ved har du/dere brukt i boligen i løpet av 2022?

1 favn = 2,4 kubikkmeter eller 24 sekker på 100 liter. Bruk av inntil 2 desimaler er mulig - Husk da å skille med punktum. Ved hele favner trenger du ikke å skrive inn desimaler.

HVIS Ved3 = VEDSTABEL

Ved7a

Hvor bred var vedstabelen du/dere brukte? Vedstabelens bredde i centimeter

Hvis vedstabelen er stablet i flere rekker skal man regne alle rekkene

Ved7b

Hvor høy var vedstabelen du/dere brukte?

Vedstabelens høyde i centimeter

Ved7c

Hvor lange var vedkubbene i stabelen?

Vedstabelens lengde i centimeter

VEDFYRING I FRITIDSBOLIGER

VedFr1

Har DU/DERE benyttet en fritidsbolig i løpet av 2022?

1. Ja
2. Nei

*Hvis VedFr1= Nei → FERDIG**Hvis VedFr1=Ja*

VedFr2

Har DU/DERE fyrt med ved i en fritidsbolig i løpet av 2022?

1. Ja
2. Nei

*Hvis VedFr2= Nei → FERDIG**Hvis VedFr2= Ja*

VedFr3

Har DU/DERE benyttet flere fritidsboliger i løpet av 2022?

1. Ja
2. Nei

Hvis VedFr3=Ja

Svar for den fritidsboligen hvor det ble fyrt mest med ved

VedFr4

Er det mulighet for elektrisk oppvarming i fritidsboligen?

VI SPØR IKKE OM DET ER MULIG Å FÅ LAGT INN STRØM, MEN OM DET FAKTISK BRUKES TIL OPPVARMING.

1. Ja
2. Nei

VedFr8

Fyrte DU/DERE mest i:

1. Åpen peis
2. Lukket ildsted, INKL LUKKET PEIS, PEISOVN, VEDOVN ELLER ANNEN OVN FOR FAST BRENSSEL
3. Annet

I TVILSTILFELLER, DVS AT DET ER PEIS MED DØRER SOM KAN ÅPNES OG LUKKES, ER VI UTE ETTER OM DET FYRES MEST MED DØRENE ÅPNE (=ÅPEN PEIS) ELLER LUKKET (=LUKKET PEIS)

Hvis VedFr8 = Annet

VedFr8Sp

Spesifiser ildsted

Hvis VedFr8 ≠ 1 (ikke åpen peis)

VedFr9

Tror du ildstedet er mer enn 10 år gammelt?

1. Ja
2. Nei

VedFr10

Nå følger noen spørsmål om hvor mye ved DU/DERE har brukt i fritidsboligen i løpet av 2022.

Først vil vi vite om du kan oppgi vedforbruket i:

1. Sekker
2. Favner

3. Stabler

Hvis VedFr 10 = Sekker

VedFr11

Var dette 40 liters, 60 liters, 80 liters, 100 liters eller 1000 liters sekker?

DERSOM SEKKENE ER KJØPT PÅ BENSINSTASJON, ER DET SNAKK OM 40-LITERS SEKKER. DERSOM SEKKENE ER KJØPT FRA EN BONDE ELLER VEDFORHANDLER, ER VANLIG SEKKESTØRRELSE 60 TIL 80 LITER.

1. 40 LITER
2. 60 LITER
3. 80 LITER
4. 100 LITER
5. 1000 LITER
6. ANNEN SEKKESTØRRELSE

HVIS Ved5 = 'Annen sekkestørrelse

VedFr11s

Hvilken annen sekkestørrelse?

OPPGI I LITER

Hvis VedFr11 = 40 liter

VedFr12a

Hvor mange 40 liters sekker ved har DU/DERE brukt i fritidsboligen i løpet av 2022? BRUK PUNKTUM SOM DESIMALSKILLETEGN - VED HELE SEKKER TRENGER DU IKKE Å SKRIVE INN DESIMAL.

Hvis VedFr11 = 60 liter

VedFr12b

Hvor mange 60 liters sekker ved har DU/DERE brukt i fritidsboligen i løpet av 2022?

BRUK PUNKTUM SOM DESIMALSKILLETEGN - VED HELE SEKKER TRENGER DU IKKE Å SKRIVE INN DESIMAL.

Hvis VedFr11 = 80 liter

VedFr12c

Hvor mange 80 liters sekker ved har DU/DERE brukt i fritidsboligen i løpet av 2022?

BRUK PUNKTUM SOM DESIMALSKILLETEGN - VED HELE SEKKER TRENGER DU IKKE Å SKRIVE INN DESIMAL.

Hvis VedFr11 = 100 liter

VedFr12d

Hvor mange 100 liters sekker ved har DU/DERE brukt i fritidsboligen i løpet av 2022?

BRUK PUNKTUM SOM DESIMALSKILLETEGN - VED HELE SEKKER TRENGER DU IKKE Å SKRIVE INN DESIMAL.

Hvis VedFr11 = 1000 liter

VedFr12e

Hvor mange 1000 liters sekker ved har DU/DERE brukt i fritidsboligen i løpet av 2022?

BRUK PUNKTUM SOM DESIMALSKILLETEGN - VED HELE SEKKER TRENGER DU IKKE Å SKRIVE INN DESIMAL.

Hvis VedFr 10 = Favner

VedFr13

Hvor mange favner ved har DU/DERE brukt i fritidsboligen i løpet av 2022?

1 FAVN = 2,4 KUBIKKMETER ELLER 24 SEKKER PÅ 100 LITER. BRUK AV INNTIL 2 DESIMALER ER MULIG - HUSK DA Å SKILLE MED PUNKTUM. VED HELE FAVNER TRENGER DU IKKE Å SKRIVE INN DESIMALER.

Hvis VedFr 10 = Stabler stilles (VedFr14a - VedFr14c)

VedFr14a

Hvor bred var vedstabelen DU/DERE brukte?

VEDSTABELENS BREDDI I CENTIMETER

VedFr14b

Hvor høy var vedstabelen DU/DERE brukte?

VEDSTABELENS HØYDE I CENTIMETER

VedFr14c

Hvor lange var vedkubbene DU/DERE brukte?

VEDKUBBENES LENGDE I CENTIMETER

VedFr15

Til slutt, i hvilket fylke ligger fritidsboligen?

3. Oslo
30. Viken
34. Innlandet
38. Vestfold og Telemark
42. Agder
11. Rogaland
46. Vestland
15. Møre og Romsdal
50. Trøndelag
18. Nordland
54. Troms og Finnmark (Romsa ja Finnmárku)
81. Svalbard
55. Utlandet

Hvis VedFr15= vet ikke

VedFr15a

Hvor ligger fritidsboligen?

(Mulighet for å skrive inn stedsnavn)

HOLDNING TIL INNVANDRERE OG INNVANDRING

Innv1a

Nå følger noen spørsmål om innvandring og innvandrere. Først noen påstander. Vil du for hver av de følgende påstandene si om du er helt enig, nokså enig, nokså uenig eller helt uenig?

Innvandrere flest gjør en nyttig innsats i norsk arbeidsliv.

1. Helt enig
2. Nokså enig
3. Både og
4. Nokså uenig
5. Helt uenig

Innv1b

Vil du for denne påstanden si om du er helt enig, nokså enig, nokså uenig eller helt uenig?

Innvandrere flest misbruker de sosiale velferdsordningene.

1. Helt enig
2. Nokså enig
3. Både og
4. Nokså uenig
5. Helt uenig

Innv1c

Vil du for denne påstanden si om du er helt enig, nokså enig, nokså uenig eller helt uenig?

Innvandrere flest beriker det kulturelle livet i Norge.

1. Helt enig
2. Nokså enig
3. Både og
4. Nokså uenig
5. Helt uenig

Innv1d

Vil du for denne påstanden si om du er helt enig, nokså enig, nokså uenig eller helt uenig?

Innvandrere flest er en kilde til utrygghet i samfunnet.

1. Helt enig
2. Nokså enig
3. Både og
4. Nokså uenig
5. Helt uenig

Innv1e

Vil du for denne påstanden si om du er helt enig, nokså enig, nokså uenig eller helt uenig?

Alle innvandrere i Norge bør ha samme mulighet til arbeid som nordmenn.

1. Helt enig
2. Nokså enig
3. Både og
4. Nokså uenig
5. Helt uenig

Innv1f

Vil du for denne påstanden si om du er helt enig, nokså enig, nokså uenig eller helt uenig?

Innvandrere i Norge bør bestrebe seg på å bli så like nordmenn som mulig

1. Helt enig
2. Nokså enig
3. Både og
4. Nokså uenig
5. Helt uenig

Innv2a1

I de følgende spørsmålene antar vi at innvandreren behersker norsk.

Ville du vært komfortabel med om du eller noen i din nærmeste familie fikk en hjemmehjelp som var innvandrer?

1. Ja
2. Nei

Innv2b1

Vi antar at innvandreren behersker norsk.

Ville du vært komfortabel med om du hadde en lege som var innvandrer?

1. Ja
2. Nei

Innv2c1

Vi antar at innvandreren behersker norsk.

Ville du vært komfortabel med om du hadde en sønn eller datter som ville gifte seg med en innvandrer?

1. Ja
2. Nei

Innv2d1

Vi antar at innvandreren behersker norsk

Ville du vært komfortabel med å få en innvandrer som nær kollega?

1. Ja
2. Nei

Innv3

Så et spørsmål om flyktningers adgang til Norge. Bør det bli lettere eller vanskeligere for flyktninger og asylsøkere å få opphold i Norge, eller bør adgangen til å få opphold være som i dag?

1. Lettere
2. Som i dag
3. Vanskeligere

Innv4a

Har du selv kontakt med innvandrere som bor i Norge, f.eks. på jobben, i nabolaget, blant venner, familie e.l.?

1. Ja
2. Nei

Hvis Innv4a=ja (stilles Innv4b-e):

Innv4b

I hvilke sammenhenger har du kontakt med innvandrere som bor i Norge? Er det ...

FLERE SVAR TILLATT

1. På jobben
2. I nabolaget
3. Gjennom skole/studier
4. Gjennom fritidsaktiviteter/organisasjonsliv
5. Venner og kjente
6. I nær familie
7. På annen måte

Innv4c

Hvor mange innvandrere har du kontakt med? Er det ...

1. 1
2. 2-4
3. 5-10
4. Flere enn 10

Innv4d

Hvor ofte har du vanligvis kontakt med innvandrere? Er det ...

1. Daglig
2. Ukentlig
3. Månedlig
4. Sjeldnere enn månedlig

Innv4e

Hvordan er din personlige erfaring med denne kontakten? Er den ...

1. Hovedsakelig positiv
2. Både positiv og negativ
3. Hovedsakelig negativ

Innv5

Til slutt en påstand om arbeidsinnvandring: «Arbeidsinnvandring fra land utenom Norden bidrar for det meste positivt til den norske økonomien.»

Er du helt enig i dette, nokså enig, nokså uenig eller helt uenig?»

1. Helt enig
2. Nokså enig
3. Både og
4. Nokså uenig
5. Helt uenig

RUSVANER

Tob1

Så kommer det noen spørsmål om røyking.

Hender det at du røyker?

Dette inkluderer kun tobakksholdige produkter, ikke e-sigarett.

1. Ja
2. Nei

Hvis Tob1 = Ja

Tob2

Røyker du daglig eller av og til?

1. Daglig
2. Av og til

Tob60

Bruker du snus daglig, av og til eller aldri?

1. Daglig
2. Av og til
3. Aldri

TobE

Bruker du e-sigarett daglig, av og til eller aldri?

1. Daglig
2. Av og til
3. Aldri

ARBEIDSFORHOLD

Arb1

Vi går så over til noen spørsmål om arbeid.

Utførte du inntektsgivende arbeid i minst 1 time i forrige uke?

Regn også med arbeid som familiemedlem uten fast avtalt lønn på gårdsbruk, i forretning og i familiebedrift ellers.

JA/NEI

Hvis Arb1 = Nei:

Arb1b

Har du inntektsgivende arbeid som du var borte fra i forrige uke?

JA/NEI

Hvis Arb1 = Ja eller Arb1b = Ja

*Arb2

Hvor mange timer arbeider du vanligvis i uka i inntektsgivende arbeid?

Vi ønsker å vite samlet arbeidstid for hovedarbeid og eventuelt biyrke. Regn med overtidstimer, men ikke timer som skal avspaseres.

Halve timer rundes oppover. For eksempel registreres 37,5 timer som 38.:0..x

*Arb3

De følgende spørsmålene gjelder IOs hovedyrke.

Er den virksomheten du arbeider i...

1. et personlig eid firma,
2. et aksjeselskap, organisasjon eller lignende,
3. kommunal virksomhet,
4. fylkeskommunal virksomhet,
5. eller statlig virksomhet?

*Arb4

Hvilken næring tilhører virksomheten?

Plasser IO i den næringen du mener passer best. Hvis du ikke finner noe som passer, marker med <10> for annen næring og spesifiser i neste spørsmål.

1. Jordbruk, skogbruk, fiske og fangst
2. Bergverk og industri
3. Bygg og anlegg
4. Varehandel, transport, overnatting og servering
5. Informasjon og kommunikasjon
6. Finansiering og forsikring
7. Omsetning og drift av fast eiendom
8. Forretningsmessig tjenesteyting
9. Offentlig administrasjon og forsvar, undervisning, helse- og sosialtjenester
10. Andre næringer / Annen tjenesteyting

Hvis Arb4 = 10

Arb4Sp

Hvilken annen næring er dette?

*Arb5

Hva er ditt hovedyrke i denne virksomheten?

Arb5_Kod

TRYKK <BACKSPACE> FOR Å VELGE YRKESKODE

Arb5b

Har du en ledende stilling?

1. Ja
2. Nei

Hvis Arb4 = 3, 4, eller 5 -> Arb6 kodes til <2> ansatt, ellers stilles Arb6.

Arb6

Arbeider du i ditt hovedyrke som...

1. selvstendig
2. ansatt
3. eller som familiemedlem uten fast avtalt lønn

Arb7

Mottar du for tiden noen form for pensjon?

Dette kan være AFP eller annen førtidspensjon, alderspensjon, etterlattepensjon eller uførepensjon

1. Ja
2. Nei

Hvis Arb7 = Ja

Hvis alder > 60 år.

*Arb7a

Mottar du AFP eller annen førtidspensjon?

1. Ja
2. Nei

*Arb7b

Hvis alder > 51 år.

Mottar du vanlig alderspensjon?

1. Ja
2. Nei

*Arb7c

Mottar du etterlattepensjon?

1. Ja
2. Nei

*Arb7d

Mottar du uførepensjon?

1. Ja
2. Nei

Hvis Siv = 1 eller 2 kodes Arb7e direkte til <2> Nei. Ellers stilles spørsmålet.

Arb7e

Mottar du overgangsstønad til enslige forsørgere?

1. Ja
2. Nei

Arb7f

Går du på skole eller studerer i minst 10 timer pr. uke?

1. Ja
2. Nei

Arb7g

Har du vært arbeidsledig de tre siste månedene?

1. Ja
2. Nei

Hvis IO er eldre enn 28 år kodes Arb7h direkte til <2> Nei.

Arb7h

Er du for tiden inne til førstegangsmilitærtjeneste?

1. Ja
2. Nei

Arb8

Nå skal jeg stille deg et spørsmål om husarbeid. Som husarbeid regner vi aktiviteter som matlaging, rengjøring, vask og stell av tøy, men ikke pass av barn eller syke. *Tid til innkjøp av matvarer regnes ikke med.*

Omtrent hvor mange timer bruker du vanligvis til husarbeid per uke? Er det..

1. Under 5 timer
2. 5-9 timer
3. 10-19 timer
4. 20-29 timer
5. 30-39 timer
6. eller 40 timer og over?

INNTEKT

EgenInn

Nå kommer det et spørsmål om din brutto inntekt. Med brutto inntekt mener vi inntekt før skatt og fradrag er trukket fra.

Hvor stor var din egen brutto inntekt i 2022?

Hvis IO har problemer med å svare, be om et anslag. Hvis ingen inntekt, marker med 0.

:0..x

Hvis det er flere i husholdningen.

HusInn

Hva vil du anslå husholdningens samlede brutto inntekt til i 2022?

Hvis IO har problemer med å svare, be om et anslag. Hvis ingen inntekt, marker med 0.

:0..x

STEMMEGIVNING

Parti

Helt til sist et spørsmål om stemmegivning.

Hvilket parti ville du stemt på dersom det var stortingsvalg i morgen?

1. Rødt
2. Sosialistisk venstreparti
3. Arbeiderpartiet
4. Senterpartiet
5. Kristelig folkeparti
6. Venstre
7. Høyre
8. Fremskrittspartiet
9. Miljøpartiet de grønne
10. Felleslister/andre lister
11. Stemmer ikke
12. Blankt
13. Ikke stemmerett

Vedlegg J: Spørreskjema andre kvartal

Reiseundersøkelse

2. kvartal 2023

Arbeidsordrenummer: 3012401

Spørreskjema

Innhold

HUSHOLDNING	Feil! Bokmerke er ikke definert.
REISER - med minst en overnatting	Feil! Bokmerke er ikke definert.
DAGSREISER TIL UTLANDET	Feil! Bokmerke er ikke definert.
VEDFYRING	Feil! Bokmerke er ikke definert.
INFLUENSAVAKSINE	Feil! Bokmerke er ikke definert.
KULTURMINNER	Feil! Bokmerke er ikke definert.
ARBEIDSFORHOLD	Feil! Bokmerke er ikke definert.
INNTEKT	Feil! Bokmerke er ikke definert.
STEMMEGIVNING	Feil! Bokmerke er ikke definert.

Innled

Registrer om du skal starte intervjuet eller registrere en overføring, frafall eller avgang.

1. Start intervju
2. Frafall
3. Overføring til annen intervjuer
4. Avgang

Samtykke1

Registrer om IO har lest informasjonen vi har sendt eller fått informasjonen referert og samtykker i å delta

1. IO har mottatt utsendingen og samtykker i å delta
2. IO har fått referert informasjonen og samtykker i å delta
3. Ingen av delene

*Tettbygd

Bor du i et tettbygd strøk? Med tettbygd mener vi at det bor minst 200 personer der, og at avstanden mellom husene stort sett er under 50 meter.

JA/NEI

Hvis Tettbygd=JA

*Tettsted

Bor du i et tettsted eller en by med...

1. under 2000 personer
2. mellom 2000 og 20 000 personer
3. mellom 20 000 og 100 000
4. 100 000 personer eller flere

HUSHOLDNING

*Siv

Er du gift eller samboer?

1. Ja, gift/registrert partner
2. Ja, samboer
3. Nei

Hvis Siv = 2 eller 3

*SivilStand

Hva er din sivilstand? Her skal du registrere IOs formelle sivilstand.

1. Ugift
2. Gift/registrert partner
3. Enke/enkemann/gjenlevende partner
4. Separert/separert partner
5. Skilt/skilt partner

*AntPers

Vi vil gjerne ha en oversikt over de personer som tilhører husholdningen. Til husholdningen regner vi alle personer som er fast bosatt i boligen, og som har felles matbudsjett. Personer som er fast bosatt i boligen, men som er borte fra hjemmet, f.eks. på grunn av arbeid skal regnes med.

Hvor mange personer er det husholdningen din? Regn også med IO selv.

:1..x

Hvis Antpers>1 stilles spørsmålene kjønn, Fodtaar og Slekt for hvert husholdningsmedlem utenom IO

Kjønn

Hvis Antpers=2:

For det andre husholdningsmedlemmet vil vi gjerne at du nevner personens kjønn, fødselsår og familieforhold til deg.

Hvis Antpers>2:

For hvert husholdningsmedlem utenom deg selv, vil vi gjerne at du nevner personenes kjønn, fødselsår og familieforhold til deg. Vi begynner med den eldste i husholdningen.

Er dette en mann eller en kvinne?

1. Mann
2. Kvinne

FodtAar

Hvilket år er [hun/han] født?

*Slekt

Hvilket familieforhold har [hun/han] til deg?

- 1.
2. Ektefelle
3. Samboer
4. Sønn/datter
5. Stesønn/datter
6. Søsken/halvsøsken
7. Stesøsken
8. Foreldre
9. Steforeldre
10. Svigerforeldre
11. Svigersønn/-datter
12. Besteforeldre
13. Barnebarn
14. Annen slektning av IO
15. Annen ikke-slektning

BoksKlar

Husholdningen består altså av ^Antpers 'antall' personer

Er husholdningsboksen ferdig utfylt nå?

JA/NEI

Hvis Antpers=1 'kun IO i husholdningen'

Siden husholdningen bare består av IO, er det ingen kartlegging av IO

Bekreft at dette er riktig ved å svare Ja her?

JA/NEI

*AndrBarn

Har du barn som ikke tilhører husholdningen? Her registreres bare barn som ikke er med i husholdningsoversikten.

JA/NEI

AndrBarnd

Vi vil da gjerne vite hvor mange, og om det er døtre eller sønner. Hvor mange døtre har du som ikke tilhører husholdningen?

:0..x

AndrBarns

.. og hvor mange sønner som ikke tilhører husholdningen?

:0..x

REISER – med minst en overnatting

Alle

*Reis1

Nå ønsker vi å stille noen spørsmål om eventuelle reiser med overnatting du har vært på i januar, februar og mars.

Hvor mange reiser med minst én overnatting hadde du i denne perioden? Ta med både ferie- og fritidsreiser, yrkes- og forretningsreiser.

:0..x

Hvis Reis1 >= 1 '1 eller flere reiser' stilles (Reis2-Reis5)

For hver reise:

*Reis2_

Hvilken dato startet du [den/den første/den neste reisen]?

Velg dato fra kalenderen.

Hvis IO ikke husker eksakt dat0: Starten av mnd = 05 Midten av mnd = 15 og slutten av mnd = 2515

*Reis3_

Var hovedformålet med denne reisen en ferietur, besøk hos venner og slektninger, en annen form for privat reise, eller var det en yrkes- eller forretningsreise?

1. Ferietur
2. Besøk hos venner eller slektninger
3. Annen privat reise (helse, pilegrimsreiser etc.)
4. Yrkes- eller forretningsreise

Reis4_

Hvor mange overnattinger hadde du på denne reisen?

:1..x

*Reis5_

Hvor gikk reisen hen?

1. I Norge
2. I utlandet
3. Både i Norge og i utlandet

Hvis Reis5= 2 eller 3

Reis5c

Hvilket land gikk reisen til?

Velg land fra rullegardin. England, Skottland og Wales kodes som Storbritannia.

Reis5b

LAND

Hvis Reis5=3

Reis5d

Hvor mange av overnattingene på utenlandsreisen var i Norge?

*Reis6

Hvordan overnattet du?

Hvis flere overnattingssteder, velg det som samsvarer med hovedformålet med reisen.

1. Egen feriebolig, inkludert leid på åremål eller timeshare
2. Overnattet hos venner eller familie gratis (både hjemme, på hytta eller i ferieleiligheten)
3. Leid rom i hus eller leid privateid feriebolig (Airbnb, Novasol, Finn og andre annonser)
4. Hotell og lignende losji (leilighetshotell, pensjonat, gjestgiveri, kro, motell, fjellstue, bed and breakfast)
5. Campingplass (campingvogn, bobil, telt)
6. Hytte på campingplass

7. Vandrerrhjem, leid hytte eller leilighet med selvhushold, ubemannet turisthytte
8. Annen leid innkvartering: Fritidsbåt i marina, ferge/cruiseskip, tog, internat/studenthjem, firmahytte eller leilighet, helseinstitusjon, sykehushotell osv.
9. Annen gratis overnatting: Fritidsbåt, telt, campingvogn, bobil på ikke organiserte steder

ReisA

Hva var viktigste transportmåte på reisen?

1. Fly (inkludert helikopter)
2. Personbil, motorsykkel, bobil osv.
3. Turbuss
4. Rutebuss
5. Tog
6. Båt, ferge, cruiseskip
7. Fritidsbåt
8. Annet (til fots, på ski, sykkel etc.)

ReisAa

Var bilen/motorsykkelen/bobilen...

1. Privat eid (inkludert leaset eller lånt av f.eks. venner eller foreldre)
2. Leid (inkludert bilkollektiver)

ReisA1 Hvis Reise3_ = 1;

Var reisen i hovedsak

1. reise til en storby
2. reise ved sjøen
3. reise ut på landet
4. et cruise
5. reise på fjelltur
6. annet

Hvis *Reis3_ = 1 eller *Reis3_ = 2 stilles ReisB

ReisB

Reiste du med barn?

1. Ja
2. Nei

Hvis *Reis3 = 1[Ferietur], 3[Annen privat reise]

Reis7ala

Var reisen en pakketur?

En pakketur er en organisert reise som består av for eksempel overnatting, transport, servering, guiding, underholdning mv. Minst 2 av tjenestene nevnt, må være inkludert.

1. Ja
2. Nei

Hvis 7ala=2 (nei, ikke pakketur) gå til «innledning spørsmål utgifter»

Hvis 7ala=1 (ja det var pakketur) får de bolk «bestilling av reisen».

Innledning bestilling av reisen:

Nå kommer noen spørsmål om hva som var inkludert i pakketuren din. Dette kan være helt eller delvis inkludert.

ReisBest1a

Var overnatting inkludert?

1. Ja
2. Nei

ReisBest1b

Var transport inkludert?

1. Ja
2. Nei

ReisBest1c

Var mat og drikke inkludert?

1. Ja
2. Nei

ReisBest1d

Var andre varer eller tjenester inkludert (som ekskursjon, kurs, inngangsbilletter, velvære osv.)

1. Ja
2. Nei

ReisBest2_

Bestilte du pakken via nettet?

1. Ja
2. Nei

Hvis ReisBest1a og ReisBest1b = ja ⇨ bolk ferdig, gå til «innledning spørsmål om utgifter»

Hvis ReisBest1a =ja, og ReisBest1b = Nei ⇨ gå til spørsmål

ReisBest6(transport på reisen)

Hvis ReisBest1a= nei ⇨ gå til spørsmål ReisBest3_ eller ReisBest4_

Hvis Reis6 = 3-8 og ReisBest1a = nei

ReisBest3_

Bestilte du overnatting via nettet? (inkluderer ikke bestillinger via epost, eller telefonsamtaler på nettet)

1. Ja
2. NEI

Hvis ReisBest3_ = 1 (Ja) ⇨ gå til ReisBest4_

Hvis ReisBest3_ = 2 Nei ⇨ gå til ReisBest5_

ReisBest4_

Ble bestillingen av overnatting på nettet gjort...:

1. Via en nettside eller app som f.eks airbnb, booking.com
2. Direkte på overnattingsstedets nettside (f.eks. direkte på *hotellets, campingplassens nettside*)
3. Via reiseoperatørens eller reisebyråets nettside (f.eks. Ticket, Berg-Hansen, Bennet)

⇨ gå til ReisBest6_

ReisBest5_

Ble overnatting på reisen bestilt gjennom:

1. Et reisebyrå, turoperatør eller liknede
2. Direkte fra overnattingstedet (hotellet, campingplassen og liknede gjennom epost, telefon eller ved oppmøte)

Hvis ReisAa IKKE er 1 (privateid)og ReisBest1b = 2 (transport ikke inkludert)

ReisBest6_

Bestilte du transport via nettet? (inkluderer ikke bestillinger via epost, eller telefonsamtaler på nettet)

1. Ja
2. Nei

Ja ⇒ gå til ReisBest7_
 Nei ⇒ gå til ReisBest8_

ReisBest7_

Ble transport bestilt..:

1. Via nettside eller app med flere tilbydere, som Finn.no, Trivago, Momondo eller lignende
2. Direkte på nettsiden eller app'en til et transportselskap som Norwegian, VY, fergeselskap eller lignende)

Hvis 6=2 (nei, ikke bestilt på nett)

ReisBest8_

Ble transport på reisen bestilt:

1. Via et reisebyrå, turoperatør eller liknede
2. Direkte fra en transportoperatør (f.eks. Norwegian, VY, fergeselskap og liknede gjennom epost, telefon eller ved oppmøte)

Innledning spørsmål utgifter:

Nå går vi over til spørsmål om utgifter på denne reisen. I disse spørsmålene er vi ute etter utgifter som gjelder for deg. Ikke inkluderer det du har betalt for andre, men inkluderer det andre har betalt for deg.

Hvis IO for eksempel betalt for middag for hele familien på 4 personer, skal utgiften deles på fire slik at bare utgifter som gjelder IO er med. Alle beløpet skal oppgis i norske kroner.

Hvis Reis7a1a = 1

Reis7a1_

Hvor mye kostet pakketuren?

Hvis = Reis7a1a = 2

Reis7a1_

0 kr

REIS7A FILTER:

I TILLEGG TIL DET SOM VAR INKLUDERT I PAKKETUREN, HVOR MYE BRUKTE DU PÅ TRANSPORT

Hvis = Reis7a1a = 2 (stilles spm. som under)

Reis7a

Hvor mye brukte du på... transport? For eksempel fly, båt, tog eller buss.

Reis7b

Hvor mye brukte du på... ..overnatting?

Både på reisemålet og evt. på reisen til og fra.

Reis7c

Hvor mye brukte du på... mat og drikke?

Reis7e

Hvor mye brukte du på... tjenester, som for eksempel til inngangsbilletter, parkeringsavgifter, frisør, tannlege, spa osv.

Reis7d

Hvor mye brukte du på... varer, som for eksempel klær, kosmetikk, sportsutstyr, møbler, suvenirer, leker, bøker, og verdigjenstander som kunst, biler, båter osv.

Hvis Reis7d = større enn 0

Reis7d1_

Av beløpet brukt på varer (^Reis7d), hvor mye brukte du på verdiggjenstander som var ment som en investering? Dette kan være kunst, vin, en dyr klokke eller andre varer som ikke taper seg i verdi

Hvis *Reis7d er større enn 6 000

Reis7d2aa

Av beløpet brukt på varer(^Reis7d), hvor mye brukte du på bruksgjenstander som biler, båter, møbler, IT-utstyr, hvitevarer, verktøy som kostet mer enn 6 000 kroner per gjenstand?

Hvis *Reis7d er større enn 0

Reis7d2ab

Av beløpet brukt på varer(^Reis7d), hvor mye brukte du på ...varer med lang levetid som fritidsutstyr, møbler og IT-utstyr som kostet mindre enn 6 000 kroner per gjenstand?

Reis7f

Når vi summerer alle utgiftene du har oppgitt kommer vi frem til at turen din kostet [] kroner. Stemmer dette?

1. Ja
2. Nei

Hvis Reis7f=1, summer Reis7a1_, Reis7a, Reis7b, Reis7c, Reis7d og Reis7e
Reis7

[] kroner

Hvis Reis7f=2

Reis7fa

Var det beløp for pakketur, transport, overnatting, mat og drikke, varer eller tjenester som ikke stemte?

Gå tilbake og rett beløpene som ikke stemmer.

1. Retter opp tallene
2. Ikke mulig å få tallene riktig

*Reis7f

Når vi summerer alle utgiftene du har oppgitt kommer vi frem til at turen din kostet [] kroner. Stemmer dette?

1. Ja
2. Nei

SÅ LENGE REIS7F=2 STILLES REIS7FA.

Hvis *Reis3= 4[Forretningsreise]

Reis7a0_

Hvor mye av dette beløpet(^Reis7d) ble dekket av arbeidsgiver?

For alle

*Reis8

Hvis ikke flere like turer - trykk <Enter>

Har IO vært på flere helt like turer? Oppgi i så fall antall i tillegg til denne.

Med like turer menes at hovedformål, antall overnattinger, reisemål, overnattingsmåte og pris må være lik, f.eks. hvis IO reiser på hytta si mange helger!

Du fyller i så fall bare ut startdato for de andre reisene av samme slag - Trykk bare <End> mellom hver.

Videre2

Trykk <1> for å fortsette

DAGSREISER TIL UTLANDET

Nå skal jeg stille deg noen spørsmål om reiser til utlandet uten overnatting. Vi kaller disse reisene for dagsturer. Det kan både være reiser i forbindelse med jobb og på fritiden.

UtlTur

Har du vært på noen dagsturer til utlandet løpet av januar, februar eller mars?

1. Ja
2. Nei

Hvis UtlTur=2 - gå over til neste bolk.

Hvis UtlTur=1

UtlTurYrk1

Var noen av disse dagsturene i forbindelse med jobb?

1. Ja
2. Nei

UtlTurFril

Var noen av disse dagsturene på fritiden, som for eksempel en handletur?

1. Ja
2. Nei

Hvis UtlTurYrk1=1

UtlTurYrk2

Nå skal jeg stille deg noen spørsmål om dagsturer til utlandet i forbindelse med jobb.

Hvor mange slike turer var du på i løpet av januar, februar og mars?

UtlTurYrk3

Hvor mange slike turer foretok du i mars?

Hvis UtlTurYrk3>0

UtlTurYrk4

Hvis Yrke1<2 Hvor mye kostet denne turen?

Hvis Yrke1>1 Hvor mye kostet alle turene i mars samlet?

Ta med utgifter til transport, mat og drikke og shopping.

_____ kr

Kun utgifter til IOs reise skal være med. Både utgifter IO har dekket og arbeidsgiver har dekket skal være med.

UtlTurYrk5

Hvis UtlTurYrk3<2

Kjøpte du noen varer på denne turen i mars som du tok med deg hjem?

Hvis UtlTurYrk3>1

Kjøpte du noen varer på disse turene i mars som du tok med deg hjem?

1. Ja
2. Nei

Hvis UtlTurYrk5=1

UtlTurYrk6

Hvor mye betalte du for disse varene?

_____ kr

Hvis UtlTurFri1=1

UtlTurFri2

Nå skal jeg stille deg noen spørsmål om dine dagsturer til utlandet på fritiden. Dette kan både være utflukter og handleturer.

Hvor mange slike turer var du på i løpet av januar, februar og mars?

Gren3

Hvor mange slike turer foretok du i mars?

Hvis Grens>0 => for hver reise

Gren4_

Tekst 1. ved flere reiser: Vi tar dagsturene i mars i tur og orden og starter med den første.

Tekst neste reiser: Vi fortsetter så med den ^[nr.] dagsturen

Hvilket land reiste du til?

1. Sverige
2. Danmark
3. Finland
4. Russland
5. Annet land

Hvis gren4_ = Sverige

*Gren5_

Hvilket sted i [Land]reiste du til?

Hvis IO har vært innom flere steder, oppgis navnet på destinasjonsstedet, ev. lengste stoppested.

Trykk <Backspace> for å velge riktig sted

Hvis stedet ikke finnes på lista velg 'Annet sted' (kode 60).

Hvis Gren4_ = Danmark

GrensDK

Hvilket sted i Danmark reiste du til?

1. Fredrikshavn
2. Hirtshals
3. København
4. Annet sted i Danmark

Hvis Gren4_ = Finland

GrensSF

Hvilket sted i Finland reiste du til?

1. Kargasniemi
2. Kilpis
3. Naatamö
4. Nuorgam
5. Annet sted i Finland

Hvis 4500Gren5_ = annet sted eller GrensDK = annet sted eller GrensSF = annet sted

Eller gren4_ = Russland eller gren4_ = annet land
Gren5s

Hvilket sted?

*Gren6_

Handlet du varer på denne turen?

1. Ja
2. Nei

Hvis Gren6=1

Gren7

Hvor mye handlet du varer for?

Ta bare med det IO selv betalte for. Det som ble betalt av andre skal ikke tas med.

_____ kr

Gren8

Kjøpte du noen tjenester på denne turen, som for eksempel frisørtid, tannlege tid eller service på bil?

Ta med kun det du selv betalte for. Ikke ta med utgifter til underholdning som

for eksempel fornøylesparker, konserter, kino osv.

1. Ja
2. Nei

Hvis Gren8=1

Gren9

Hvor mye brukte du på den tjenesten/de tjenestene?

_____ kr

HVIS IO HAR REIST PÅ FLERE TURER (GREN3<1) STILLES GREN-SPØRSMÅLENE FOR HVER TUR.

VEDFYRING

ALLE

Ved1 Så noen spørsmål om vedforbruk.

Har du/dere fyrt med ved i boligen din/deres i perioden 1.april 2021 til 31.mars i år?

1. Ja
2. Nei (gå til vakla)

HVIS Ved1 = JA

*Ved2

Fyrer du/dere mest i:

I tvilstilfeller, dvs. at det er peis med dører som kan åpnes og lukkes, er vi ute etter om det fyres mest med dørene åpne (=åpen peis) eller lukket (=lukket peis)

1. Åpen peis
2. Lukket ildsted. Inkludert lukket peis, peisovn, vedovn eller kakkelovn
3. eller noe annet?

HVIS Ved2 = ANNET

Ved2Sp Spesifiser ildsted

HVIS Ved2 ≠ ÅPEN PEIS

Ved2a

Hvor gammelt er ildstedet? Er den fra...

1. før 1940
2. perioden 1940-1989
3. perioden 1990-1997
4. 1998 eller senere

Ved3

Nå følger noen spørsmål om hvor mye ved du/dere har brukt i perioden 1.april 2021 til 31.mars i år?

Dersom forbruk oppgis i mål: 1 mål=1 favn eller 3 ganger 1000 liters sekker.

Flere svar mulig.

Først vil vi vite om du kan oppgi vedforbruket i:

1. Sekker
2. Favner
3. Stabler

HVIS Ved3 = SEKKER

Ved5

Var dette 40 liters, 60 liters, 80 liters, 100 liters eller 1000 liters sekker?

Dersom sekkene er kjøpt på bensinstasjon, er det ofte snakk om 40-liters sekker. Dersom sekkene er kjøpt fra en bonde eller vedforhandler, er vanlig sekkestørrelse 6 til 80 liter.

Flere svar mulig

1. 40 Liter
2. 60 Liter
3. 80 Liter
4. 100 Liter
5. 1000 Liter
6. Annen sekkestørrelse

HVIS Ved5 = 'Annen sekkestørrelse

Ved5Ann

Hvilken annen sekkestørrelse?

Oppgi i liter

HVIS Ved5 = 40 LITER

Ved4a

Hvor mange 40 liters sekker ved har du/dere brukt i boligen i perioden 1.april 2021 til 31.mars i år?

Bruk punktum som desimalskilletegn - Ved hele sekker trenger du ikke å skrive inn desimal.

HVIS Ved5 = 60 LITER

Ved4b

Hvor mange 60 liters sekker ved har du/dere brukt i boligen i perioden

1.april 2021 til 31.mars i år?

Bruk punktum som desimalskilletegn - Ved hele sekker trenger du ikke å skrive inn desimal.

HVIS Ved5 = 80 LITER

Ved4c

Hvor mange 80 liters sekker ved har du/dere brukt i boligen i perioden 1.april 2021 til 31.mars i år?

Bruk punktum som desimalskilletegn - Ved hele sekker trenger du ikke å skrive inn desimal.

HVIS Ved5 = 100 LITER

Ved4d

Hvor mange 100 liters sekker ved har du/dere brukt i boligen i perioden 1.april 2021 til 31.mars i år?

Bruk punktum som desimalskilletegn - Ved hele sekker trenger du ikke å skrive inn desimal.

HVIS Ved5 = 1000 LITER

Ved4e

Hvor mange 1000 liters sekker ved har du/dere brukt i boligen i perioden 1.april 2021 til 31.mars i år?

Bruk punktum som desimalskilletegn - Ved hele sekker trenger du ikke å skrive inn desimal.

Hvis Ved5 = Annen sekkestørrelse

Ved4f

Hvor mange [Sekkestørrelser i Ved5] har du/dere brukt i boligen i perioden 1.april 2021 til 31.mars i år?

HVIS Ved3 = FAVNER

Ved6

Hvor mange favner ved har du/dere brukt i boligen i perioden 1.april 2021 til 31.mars i år?

1 favn = 2,4 kubikkmeter eller 24 sekker på 100 liter. Bruk av inntil 2 desimaler er mulig - Husk da å skille med punktum. Ved hele favner trenger du ikke å skrive inn desimaler.

HVIS Ved3 = VEDSTABEL

Ved7a

Hvor bred var vedstabelen du/dere brukte? Vedstabelens bredde i centimeter

Hvis vedstabelen er stablet i flere rekker skal man regne alle rekkene

Ved7b

Hvor høy var vedstabelen du/dere brukte?

Vedstabelens høyde i centimeter

Ved7c

Hvor lange var vedkubbene i stabelen?

Vedstabelens lengde i centimeter

INFLUENSAVAKSINE

Vak1a

Jeg har nå noen spørsmål om influensavaksine.

Har du blitt anbefalt å ta influensavaksinen av din fastlege eller annet helsepersonell i løpet av sist høst eller vinter, dvs. influensasesongen 2022/2023.

1. Ja
2. Nei

Vak1b

Har du vaksinert deg mot influensa i løpet av de siste 12 månedene?

1. Ja
2. Nei

HVIS Vak1b=Ja

Vak1b1

Det kan være flere grunner til at man vil ta vaksine. Hva er den viktigste grunnen til at du tok vaksine?

1. Jeg tilhører en av risikogruppene for alvorlig influensa.
2. Jeg vil beskytte meg mot influensa/vil ikke ha influensa.
3. Det var lett tilgjengelig på apotek.
4. På grunn av koronapandemien
5. Jobber i helsetjenesten/helsepersonell
6. Beskytte pårørende eller andre personer
7. Forsterket anbefaling fra myndighetene/kommunen
8. Mediaoppmerksomhet
9. Fastlegen/annet helsepersonell foreslo/anbefalte vaksine.
10. Fikk tilbud om influensavaksine via (evt. på) jobben.
11. Annet

Hvis Vak1b1=10. Annet

Fritekstfelt: oppgi grunn

HVIS Vak1b=Nei

Vak1b2

Det kan være flere grunner til at man velger å ikke ta vaksine mot influensa.

Hva er den viktigste grunnen til at du ikke har tatt vaksine?

1. Har ikke behov for vaksine: Sjeldent/aldri syk, ikke i målgruppen, tåler godt en influensa
2. Har ikke vært et tema/ingen særskilt grunn
3. Ikke blitt anbefalt/tilbudt vaksine
4. Redd for/liker ikke leger/sprøyter
5. Ønsker at kroppen skal utvikle naturlig immunitet
6. Tror ikke vaksinen virker
7. Engstelig for bivirkninger
8. Motforestillinger mot vaksine: vaksinemotstander, aldri tatt vaksiner, prinsipielt, ikke komfortabel med nye vaksiner, hørt mye rart etc.
9. Annet: visste ikke om den, ikke tid, gravid, ammer etc.

Hvis Vak1b2=9 Annet

Fritekstfelt: oppgi grunn

Vak2a

Hvor enig eller uenig er du i følgende påstander:

«Alt i alt mener jeg at influensavaksiner er trygge å bruke»

1. Helt enig
2. Nokså enig
3. Verken enig eller uenig
4. Nokså uenig
5. Helt uenig

Vak2b

«Alt i alt mener jeg at influensavaksine gir beskyttelse mot influensa»

1. Helt enig
2. Nokså enig
3. Verken enig eller uenig
4. Nokså uenig
5. Helt uenig

Vak2b1

«Erfaringer fra koronapandemien har gjort meg mer positiv til influensavaksine»

1. Helt enig
2. Nokså enig
3. Verken enig eller uenig
4. Nokså uenig
5. Helt uenig

Vak2c

«Alt i alt er bruk av influensavaksiner forenelig med mitt verdigrunnlag»

1. Helt enig
2. Nokså enig
3. Verken enig eller uenig
4. Nokså uenig
5. Helt uenig

Vak3a

Har du...

...kronisk lungesykdom? For eksempel kronisk obstruktiv lungesykdom (KOLS), behandlingstrengende astma.

1. Ja
2. Nei

Vak3b

Har du...

...kronisk hjerte- og karsykdommer? Gjelder ikke dem som **kun** har høyt blodtrykk.

For eksempel hjertesvikt, hjerteflimmer; alt av hjertesykdom.

1. Ja
2. Nei

Vak3c

Har du...

...leversvikt? Omfatter ikke gallestein.

1. Ja
2. Nei

Vak3d

Har du...

...nyresvikt? Omfatter ikke nyrestein.

1. Ja
2. Nei

Vak3e

Har du...

...en nevrologisk sykdom eller skade? For eksempel epilepsi, Parkinsons sykdom, komplikasjoner etter hjerneslag, multippel sklerose (MS), og tilstander som påvirker lungefunksjonen (som ulike typer lammelser).

1. Ja
2. Nei

Vak3f

Har du...

...nedsatt immunforsvar bekreftet av lege eller sykehus?

1. Ja
2. Nei

Vak3g

Har du...

...diabetes? Diabetes type 1 eller 2.

1. Ja
2. Nei

Vak3h

Har du...

...alvorlig fedme dvs. kroppsmasseindeks (BMI) over 40?

1. Ja
2. Nei

En BMI på 40 eller mer tilsvarer følgende høyde og vekt:

- 145 cm: 85 kg eller mer
- 150 cm: 90 kg eller mer
- 155 cm: 97 kg eller mer
- 160 cm: 103 kg eller mer
- 165 cm: 109 kg eller mer
- 170 cm: 116 kg eller mer
- 175 cm: 123 kg eller mer
- 180 cm: 130 kg eller mer
- 185 cm: 137 kg eller mer
- 190 cm: 145 kg eller mer
- 195 cm: 153 kg eller mer
- 200 cm: 160 kg eller mer

Vak4

Arbeider du i helsesektoren og har pasientkontakt?

1. Ja
2. Nei

KULTURMINNER

Nå skal vi stille deg noen spørsmål om kulturminner og kulturmiljøer.

Med kulturminner menes fysiske spor etter menneskelig aktivitet. Eksempler på dette er: bygninger, ruiner, arkeologiske kulturminner og fartøy. Vi tenker også kulturmiljøer, for eksempel bydeler, industriområder og kulturlandskap.

Riks1

I hvilken grad er du interessert i kulturminner, kulturmiljøer og kulturlandskap?

1. Ikke interessert

2. litt interessert
3. ganske interessert
4. svært interessert

Riksa3

Har du siste 12 måneder..

Deltatt aktivt i frivillig kulturminnearbeid via møter eller dugnad?

1. Ja
2. Nei
3. Vet ikke

Riksa4

Har du siste 12 måneder..

Engasjert deg for bevaring av kulturminner i ditt lokalmiljø?

1. Ja
2. Nei
3. Vet ikke

Riksa8

Er du medlem av en frivillig kulturvernorganisasjon? **Eksempler:**

Fortidsminneforening, fartøylag, historielag, museumsvenner

1. Ja
2. Nei
3. Vet ikke

ARBEIDSFORHOLD

Arb1

Vi går så over til noen spørsmål om arbeid.

Utførte du inntektsgivende arbeid i minst 1 time i forrige uke?

Regn også med arbeid som familiemedlem uten fast avtalt lønn på gårdsbruk, i forretning og i familiebedrift ellers.

JA/NEI

Hvis Arb1 = Nei:

Arb1b

Har du inntektsgivende arbeid som du var borte fra i forrige uke?

JA/NEI

Hvis Arb1 = Ja eller Arb1b = Ja

*Arb2

Hvor mange timer arbeider du vanligvis i uka i inntektsgivende arbeid?

Vi ønsker å vite samlet arbeidstid for hovedarbeid og eventuelt biyrke.

Regn med overtidstimer, men ikke timer som skal avspaseres.

Halve timer rundes oppover. For eksempel registreres 37,5 timer som 38.

:0..x

*Arb3

De følgende spørsmålene gjelder IOs hovedyrke.

Er den virksomheten du arbeider i...

1. et personlig eid firma,
2. et aksjeselskap, organisasjon eller lignende,
3. kommunal virksomhet,
4. fylkeskommunal virksomhet,
5. eller statlig virksomhet?

*Arb4

Hvilken næring tilhører virksomheten?

Plasser IO i den næringen du mener passer best. Hvis du ikke finner noe som passer, marker med <10> for annen næring og spesifiser i neste spørsmål.

1. Jordbruk, skogbruk, fiske og fangst
2. Bergverk og industri
3. Bygg og anlegg
4. Varehandel, transport, overnatting og servering
5. Informasjon og kommunikasjon
6. Finansiering og forsikring
7. Omsetning og drift av fast eiendom
8. Forretningsmessig tjenesteyting
9. Offentlig administrasjon og forsvar, undervisning, helse- og sosialtjenester
10. Andre næringer / Annen tjenesteyting

Hvis Arb4 = 10

Arb4Sp

Hvilken annen næring er dette?

*Arb5

Hva er ditt hovedyrke i denne virksomheten?

Arb5_Kod

TRYKK <BACKSPACE> FOR Å VELGE YRKESKODE

Arb5b

Har du en ledende stilling?

1. Ja
2. Nei

Hvis Arb4 = 3, 4, eller 5 -> Arb6 kodes til <2> ansatt, ellers stilles Arb6.

Arb6

Arbeider du i ditt hovedyrke som...

1. selvstendig
2. ansatt
3. eller som familiemedlem uten fast avtalt lønn

Arb7

Mottar du for tiden noen form for pensjon?

Dette kan være AFP eller annen førtidspensjon, alderspensjon, etterlattepensjon eller uførepensjon

1. Ja
2. Nei

Hvis Arb7 = Ja

Hvis alder > 60 år.

*Arb7a

Mottar du AFP eller annen førtidspensjon?

1. Ja
2. Nei

*Arb7b

Hvis alder > 51 år.

Mottar du vanlig alderspensjon?

1. Ja
2. Nei

*Arb7c

1. Ja
2. Nei

*Arb7d

Mottar du uførepensjon?

1. Ja
2. Nei

Hvis Siv = 1 eller 2 kodes Arb7e direkte til <2> Nei. Ellers stilles spørsmålet.

Arb7e

Mottar du overgangsstønad til enslige forsørgere?

1. Ja
2. Nei

Arb7f

Går du på skole eller studerer i minst 10 timer pr. uke?

1. Ja
2. Nei

Arb7g

Har du vært arbeidsledig de tre siste månedene?

1. Ja
2. Nei

Hvis IO er eldre enn 28 år kodes Arb7h direkte til <2> Nei.

Arb7h

Er du for tiden inne til førstegangsmilitærtjeneste?

1. Ja
2. Nei

INNTÉKT

EgenInn

Nå kommer det et spørsmål om din brutto inntekt. Med brutto inntekt mener vi inntekt før skatt og fradrag er trukket fra.

Hvor stor var din egen brutto inntekt i 2022?

Hvis IO har problemer med å svare, be om et anslag. Hvis ingen inntekt, marker med 0.

:0..x

Hvis det er flere i husholdningen.

HusInn

Hva vil du anslå husholdningens samlede brutto inntekt til i 2022?

Hvis IO har problemer med å svare, be om et anslag. Hvis ingen inntekt, marker med 0.

:0..x

STEMMEGIVNING

Parti

Helt til sist et spørsmål om stemmegivning.

Hvilket parti ville du stemt på dersom det var stortingsvalg i morgen?

1. Rødt
2. Sosialistisk venstreparti
3. Arbeiderpartiet
4. Senterpartiet
5. Kristelig folkeparti
6. Venstre

7. Høyre
8. Fremskrittspartiet
9. Miljøpartiet de grønne
10. Felleslister/andre lister
11. Stemmer ikke
12. Blankt
13. Ikke stemmerett

Vedlegg K: Spørreskjema tredje kvartal

Reiseundersøkelse

3. kvartal 2023

Arbeidsordrenummer: 3012401

Spørreskjema

Innhold

HUSHOLDNING	Feil! Bokmerke er ikke definert.
REISER - med minst en overnatting	Feil! Bokmerke er ikke definert.
INFLUENSAVAKSINE	Feil! Bokmerke er ikke definert.
RUSVANER	Feil! Bokmerke er ikke definert.
ARBEIDSFORHOLD	Feil! Bokmerke er ikke definert.
INNTEKT	Feil! Bokmerke er ikke definert.

Innled

Registrer om du skal starte intervjuet eller registrere en overføring, frafall eller avgang.

1. Start intervju
2. Frafall
3. Overføring til annen intervjuer
4. Avgang

Samtykke1

Registrer om IO har lest informasjonen vi har sendt eller fått informasjonen referert og samtykker i å delta

1. IO har mottatt utsendingen og samtykker i å delta
2. IO har fått referert informasjonen og samtykker i å delta
3. Ingen av delene

*Tettbygd

Bor du i et tettbygd strøk? Med tettbygd mener vi at det bor minst 200 personer der, og at avstanden mellom husene stort sett er under 50 meter.

JA/NEI

Hvis Tettbygd=JA

*Tettsted

Bor du i et tettsted eller en by med...

1. under 2000 personer
2. mellom 2000 og 20 000 personer
3. mellom 20 000 og 100 000
4. 100 000 personer eller flere

HUSHOLDNING

*Siv

Er du gift eller samboer?

1. Ja, gift/registrert partner
2. Ja, samboer
3. Nei

Hvis Siv = 2 eller 3

*SivilStand

Hva er din sivilstand? Her skal du registrere IOs formelle sivilstand.

1. Ugift
2. Gift/registrert partner
3. Enke/enkemann/gjenlevende partner
4. Separert/separert partner
5. Skilt/skilt partner

*AntPers

Vi vil gjerne ha en oversikt over de personer som tilhører husholdningen. Til husholdningen regner vi alle personer som er fast bosatt i boligen, og som har felles matbudsjett. Personer som er fast bosatt i boligen, men som er borte fra hjemmet, f.eks. på grunn av arbeid skal regnes med.

Hvor mange personer er det husholdningen din? Regn også med IO selv.

:1..x

Hvis Antpers>1 stilles spørsmålene kjønn, Fodtaar og Slekt for hvert husholdningsmedlem utenom IO

Kjønn

Hvis Antpers=2:

For det andre husholdningsmedlemmet vil vi gjerne at du nevner personens kjønn, fødselsår og familieforhold til deg.

Hvis Antpers>2:

For hvert husholdningsmedlem utenom deg selv, vil vi gjerne at du nevner personenes kjønn, fødselsår og familieforhold til deg. Vi begynner med den eldste i husholdningen.

Er dette en mann eller en kvinne?

1. Mann
2. Kvinne

FodtAar

Hvilket år er [hun/han] født?

*Slekt

Hvilket familieforhold har [hun/han] til deg?

- 1.
2. Ektefelle
3. Samboer
4. Sønn/datter
5. Stesønn/datter
6. Søsken/halvsøsken
7. Stesøsken
8. Foreldre
9. Steforeldre
10. Svigerforeldre
11. Svigersønn/-datter
12. Besteforeldre
13. Barnebarn
14. Annen slektning av IO
15. Annen ikke-slektning

BoksKlar

Husholdningen består altså av ^Antpers 'antall' personer

Er husholdningsboksen ferdig utfylt nå?

JA/NEI

Hvis Antpers=1 'kun IO i husholdningen'

Siden husholdningen bare består av IO, er det ingen kartlegging av IO

Bekreft at dette er riktig ved å svare Ja her?

JA/NEI

*AndrBarn

Har du barn som ikke tilhører husholdningen? Her registreres bare barn som ikke er med i husholdningsoversikten.

JA/NEI

AndrBarnd

Vi vil da gjerne vite hvor mange, og om det er døtre eller sønner. Hvor mange døtre har du som ikke tilhører husholdningen?

:0..x

AndrBarns

.. og hvor mange sønner som ikke tilhører husholdningen?

:0..x

REISER - med minst en overnatting

Alle

*Reis1

Nå ønsker vi å stille noen spørsmål om eventuelle reiser med overnatting du har vært på i januar, februar og mars.

Hvor mange reiser med minst én overnatting hadde du i denne perioden? Ta med både ferie- og fritidsreiser, yrkes- og forretningsreiser.
:0..x

Hvis Reis1> = 1 '1 eller flere reiser' stilles (Reis2-Reis5)

For hver reise:

*Reis2_

Hvilken dato startet du [den/den første/den neste reisen]?

Velg dato fra kalenderen.

Hvis IO ikke husker eksakt dat0: Starten av mnd = 05 Midten av mnd = 15
og slutten av mnd = 2515

*Reis3_

Var hovedformålet med denne reisen en ferietur, besøk hos venner og slektninger, en annen form for privat reise, eller var det en yrkes- eller forretningsreise?

1. Ferietur
2. Besøk hos venner eller slektninger
3. Annen privat reise (helse, pilegrimsreiser etc.)
4. Yrkes- eller forretningsreise

Reis4_

Hvor mange overnattinger hadde du på denne reisen?

:1..x

*Reis5_

Hvor gikk reisen hen?

1. I Norge
2. I utlandet
3. Både i Norge og i utlandet

Hvis Reis5= 2 eller 3

Reis5c

Hvilket land gikk reisen til?

Velg land fra rullegardinene. England, Skottland og Wales kodes som Storbritannia.

Reis5b

LAND

Hvis Reis5=3

Reis5d

Hvor mange av overnattingene på utenlandsreisen var i Norge?

*Reis6

Hvordan overnattet du?

Hvis flere overnattingssteder, velg det som samsvarer med hovedformålet med reisen.

1. Egen feriebolig, inkludert leid på åremål eller timeshare
2. Overnattet hos venner eller familie gratis (både hjemme, på hytta eller i ferieleiligheten)
3. Leid rom i hus eller leid privateid feriebolig (Airbnb, Novasol, Finn og andre annonser)
4. Hotell og lignende losji (leilighetshotell, pensjonat, gjestgiveri, kro, motell, fjellstue, bed and breakfast)
5. Campingplass (campingvogn, bobil, telt)
6. Hytte på campingplass
7. Vandrerrhjem, leid hytte eller leilighet med selvhushold, ubemannet turisthytte

8. Annen leid innkvartering: Fritidsbåt i marina, ferge/cruiseskip, tog, internat/studenthjem, firmahytte eller leilighet, helseinstitusjon, sykehushotell osv.
9. Annen gratis overnatting: Fritidsbåt, telt, campingvogn, bobil på ikke organiserte steder

ReisA

Hva var viktigste transportmåte på reisen?

1. Fly (inkludert helikopter)
2. Personbil, motorsykkkel, bobil osv.
3. Turbuss
4. Rutebuss
5. Tog
6. Båt, ferge, cruiseskip
7. Fritidsbåt
8. Annet (til fots, på ski, sykkel etc.)

ReisAa

Var bilen/motorsykkelen/bobilen...

1. Privat eid (inkludert leaset eller lånt av f.eks. venner eller foreldre)
2. Leid (inkludert bilkollektiver)

ReisA1 Hvis Reise3_ = 1;

Var reisen i hovedsak

1. reise til en storby
2. reise ved sjøen
3. reise ut på landet
4. et cruise
5. reise på fjelltur
6. annet

Hvis *Reis3_ = 1 eller *Reis3_ = 2 stilles ReisB

ReisB

Reiste du med barn?

1. Ja
2. Nei

Hvis *Reis3 = 1[Ferietur], 3[Annen privat reise]

Reis7a1a

Var reisen en pakketur?

En pakketur er en organisert reise som består av for eksempel overnatting, transport, servering, guiding, underholdning mv. Minst 2 av tjenestene nevnt, må være inkludert.

1. Ja
2. Nei

Hvis 7a1a=2 (nei, ikke pakketur) gå til «innledning spørsmål utgifter»

Hvis 7a1a=1 (ja det var pakketur) får de bolk «bestilling av reisen».

Innledning bestilling av reisen:

Nå kommer noen spørsmål om hva som var inkludert i pakketuren din. Dette kan være helt eller delvis inkludert.

ReisBest1a

Var overnatting inkludert?

1. Ja
2. Nei

ReisBest1b

Var transport inkludert?

1. Ja
2. Nei

ReisBest1c

Var mat og drikke inkludert?

1. Ja
2. Nei

ReisBest1d

Var andre varer eller tjenester inkludert (som ekskursjon, kurs, inngangsbilletter, velvære osv.)

1. Ja
2. Nei

ReisBest2_

Bestilte du pakken via nettet?

1. Ja
2. Nei

Hvis ReisBest1a og ReisBest1b = ja ⇨ bolk ferdig, gå til «innledning spørsmål om utgifter»

Hvis ReisBest1a = ja, og ReisBest1b = Nei ⇨ gå til spørsmål

ReisBest6(transport på reisen)

Hvis ReisBest1a= nei ⇨ gå til spørsmål ReisBest3_ eller ReisBest4_

Hvis Reis6 = 3-8 og ReisBest1a = nei

ReisBest3_

Bestilte du overnatting via nettet? (inkluderer ikke bestillinger via epost, eller telefonsamtaler på nettet)

1. Ja
2. Nei

Hvis ReisBest3_ = 1 (Ja) ⇨ gå til ReisBest4_

Hvis ReisBest3_ = 2 Nei ⇨ gå til ReisBest5_

ReisBest4_

Ble bestillingen av overnatting på nettet gjort...:

1. Via en nettside eller app som f.eks airbnb, booking.com
2. Direkte på overnattingsstedets nettside (f.eks. direkte på *hotellnets, campingplassens nettside*)
3. Via reiseoperatørens eller reisebyråets nettside (f.eks. Ticket, Berg-Hansen, Bennet)

⇨ gå til ReisBest6_

ReisBest5_

Ble overnatting på reisen bestilt gjennom:

1. Et reisebyrå, turoperatør eller liknede
2. Direkte fra overnattingstedet (hotellet, campingplassen og liknede gjennom epost, telefon eller ved oppmøte)

Hvis ReisAa IKKE er 1 (privateid) og ReisBest1b = 2 (transport ikke inkludert)

ReisBest6_

Bestilte du transport via nettet? (inkluderer ikke bestillinger via epost, eller telefonsamtaler på nettet)

1. Ja

2. Nei

Ja ⇒ gå til ReisBest7_

Nei ⇒ gå til ReisBest8_

ReisBest7_

Ble transport bestilt...:

1. Via nettside eller app med flere tilbydere, som Finn.no, Trivago, Momondo eller lignende
2. Direkte på nettsiden eller app'en til et transportselskap som (Norwegian, VY, fergeselskap eller lignende)

Hvis 6=2 (nei, ikke bestilt på nett)

ReisBest8_

Ble transport på reisen bestilt:

1. Via et reisebyrå, turoperatør eller liknede
2. Direkte fra en transportoperatør (f.eks. Norwegian, VY, fergeselskap og liknede gjennom epost, telefon eller ved oppmøte)

Innledning spørsmål utgifter:

Nå går vi over til spørsmål om utgifter på denne reisen. I disse spørsmålene er vi ute etter utgifter som gjelder for deg. Ikke inkluderer det du har betalt for andre, men inkluderer det andre har betalt for deg.

Hvis IO for eksempel betalt for middag for hele familien på 4 personer, skal utgiften deles på fire slik at bare utgifter som gjelder IO er med. Alle beløpet skal oppgis i norske kroner.

Hvis Reis7a1a = 1

Reis7a1_

Hvor mye kostet pakketuren?

Hvis = Reis7a1a = 2

Reis7a1_

0 kr

REIS7A FILTER:

I TILLEGG TIL DET SOM VAR INKLUDERT I PAKKETUREN, HVOR MYE BRUKTE DU PÅ TRANSPORT

Hvis = Reis7a1a = 2 (stilles spm. som under)

Reis7a

Hvor mye brukte du på... transport? For eksempel fly, båt, tog eller buss.

Reis7b

Hvor mye brukte du på... ..overnatting?

Både på reisemålet og evt. på reisen til og fra.

Reis7c

Hvor mye brukte du på... mat og drikke?

Reis7e

Hvor mye brukte du på... tjenester, som for eksempel til inngangsbilletter, parkeringsavgifter, frisør, tannlege, spa osv.

Reis7d

Hvor mye brukte du på... varer, som for eksempel klær, kosmetikk, sportsutstyr, møbler, suvenirer, leker, bøker, og verdigjenstander som kunst, biler, båter osv.

Hvis Reis7d = større enn 0

Reis7d1_

Av beløpet brukt på varer (^Reis7d), hvor mye brukte du på verdiggjenstander som var ment som en investering? Dette kan være kunst, vin, en dyr klokke eller andre varer som ikke taper seg i verdi

Hvis *Reis7d er større enn 6 000

Reis7d2aa

Av beløpet brukt på varer(^Reis7d), hvor mye brukte du på bruksgjenstander som biler, båter, møbler, IT-utstyr, hvitevarer, verktøy som kostet mer enn 6 000 kroner per gjenstand?

Hvis *Reis7d er større enn 0

Reis7d2ab

Av beløpet brukt på varer(^Reis7d), hvor mye brukte du på ...varer med lang levetid som fritidsutstyr, møbler og IT-utstyr som kostet mindre enn 6 000 kroner per gjenstand?

Reis7f

Når vi summerer alle utgiftene du har oppgitt kommer vi frem til at turen din kostet [] kroner. Stemmer dette?

1. Ja
2. Nei

Hvis Reis7f=1, summer Reis7a1_, Reis7a, Reis7b, Reis7c, Reis7d og Reis7e
Reis7

[] kroner

Hvis Reis7f=2

Reis7fa

Var det beløp for pakketur, transport, overnatting, mat og drikke, varer eller tjenester som ikke stemte?

Gå tilbake og rett beløpene som ikke stemmer.

1. Retter opp tallene
2. Ikke mulig å få tallene riktig

*Reis7f

Når vi summerer alle utgiftene du har oppgitt kommer vi frem til at turen din kostet [] kroner. Stemmer dette?

1. Ja
2. Nei

SÅ LENGE REIS7F=2 STILLES REIS7FA.

Hvis *Reis3= 4[Forretningsreise]

Reis7a0_

Hvor mye av dette beløpet(^Reis7d) ble dekket av arbeidsgiver?

For alle

*Reis8

Hvis ikke flere like turer - trykk <Enter>

Har IO vært på flere helt like turer? Oppgi i så fall antall i tillegg til denne.

Med like turer menes at hovedformål, antall overnattinger, reisemål, overnattingsmåte og pris må være lik, f.eks. hvis IO reiser på hytta si mange helger!

Du fyller i så fall bare ut startdato for de andre reisene av samme slag - Trykk bare <End> mellom hver.

Videre2

Trykk <1> for å fortsette

INFLUENSAVAKSINE

Vak1a

Jeg har nå noen spørsmål om influensavaksine.

Har du blitt anbefalt å ta influensavaksinen av din fastlege eller annet helsepersonell i løpet av sist høst eller vinter, dvs. influensasesongen 2022/2023.

1. Ja
2. Nei

Vak1b

Har du vaksinert deg mot influensa i løpet av de siste 12 månedene?

1. Ja
2. Nei

HVIS Vak1b=Ja

Vak1b1

Det kan være flere grunner til at man vil ta vaksine. Hva er den viktigste grunnen til at du tok vaksine?

1. Jeg tilhører en av risikogruppene for alvorlig influensa.
2. Jeg vil beskytte meg mot influensa/vil ikke ha influensa.
3. Det var lett tilgjengelig på apotek.
4. På grunn av koronapandemien
5. Jobber i helsetjenesten/helsepersonell
6. Beskytte pårørende eller andre personer
7. Forsterket anbefaling fra myndighetene/kommunen
8. Mediaoppmerksomhet
9. Fastlegen/annet helsepersonell foreslo/anbefalte vaksine.
10. Fikk tilbud om influensavaksine via (evt. på) jobben.
11. Annet

Hvis Vak1b1=10. Annet

Fritekstfelt: oppgi grunn

HVIS Vak1b=Nei

Vak1b2

Det kan være flere grunner til at man velger å ikke ta vaksine mot influensa.

Hva er den viktigste grunnen til at du ikke har tatt vaksine?

1. Har ikke behov for vaksine: Sjeldent/aldri syk, ikke i målgruppen, tåler godt en influensa
2. Har ikke vært et tema/ingen særskilt grunn
3. Ikke blitt anbefalt/tilbudt vaksine
4. Redd for/liket ikke leger/sprøyter
5. Ønsker at kroppen skal utvikle naturlig immunitet
6. Tror ikke vaksinen virker
7. Engstelig for bivirkninger
8. Motforestillinger mot vaksine: vaksinemotstander, aldri tatt vaksiner, prinsipielt, ikke komfortabel med nye vaksiner, hørt mye rart etc.
9. Annet: visste ikke om den, ikke tid, gravid, ammer etc.

Hvis Vak1b2=9 Annet

Fritekstfelt: oppgi grunn

Vak2a

Hvor enig eller uenig er du i følgende påstander:

«Alt i alt mener jeg at influensavaksiner er trygge å bruke»

1. Helt enig
2. Nokså enig
3. Verken enig eller uenig
4. Nokså uenig
5. Helt uenig

Vak2b

«Alt i alt mener jeg at influensavaksine gir beskyttelse mot influensa»

1. Helt enig
2. Nokså enig
3. Verken enig eller uenig
4. Nokså uenig
5. Helt uenig

Vak2b1

«Erfaringer fra koronapandemien har gjort meg mer positiv til influensavaksine»

1. Helt enig
2. Nokså enig
3. Verken enig eller uenig
4. Nokså uenig
5. Helt uenig

Vak2c

«Alt i alt er bruk av influensavaksiner forenelig med mitt verdigrunnlag»

1. Helt enig
2. Nokså enig
3. Verken enig eller uenig
4. Nokså uenig
5. Helt uenig

Vak3a

Har du...

...kronisk lungesykdom? For eksempel kronisk obstruktiv lungesykdom (KOLS), behandlingstrengende astma.

1. Ja
2. Nei

Vak3b

Har du...

...kronisk hjerte- og karsykdommer? Gjelder ikke dem som **kun** har høyt blodtrykk.

For eksempel hjertesvikt, hjerteflimmer; alt av hjertesykdom.

1. Ja
2. Nei

Vak3c

Har du...

...leversvikt? Omfatter ikke gallestein.

1. Ja
2. Nei

Vak3d

Har du...

...nyresvikt? Omfatter ikke nyrestein.

1. Ja
2. Nei

Vak3e

Har du...

...en nevrologisk sykdom eller skade? For eksempel epilepsi, Parkinsons sykdom, komplikasjoner etter hjerneslag, multippel sklerose (MS), og tilstander som påvirker lungefunksjonen (som ulike typer lammelser).

1. Ja
2. Nei

Vak3f

Har du...

...nedsatt immunforsvar bekreftet av lege eller sykehus?

1. Ja
2. Nei

Vak3g

Har du...

...diabetes? Diabetes type 1 eller 2.

1. Ja
2. Nei

Vak3h

Har du...

...alvorlig fedme dvs. kroppsmasseindeks (BMI) over 40?

1. Ja
2. Nei

En BMI på 40 eller mer tilsvarer følgende høyde og vekt:

- 145 cm: 85 kg eller mer
- 150 cm: 90 kg eller mer
- 155 cm: 97 kg eller mer
- 160 cm: 103 kg eller mer
- 165 cm: 109 kg eller mer
- 170 cm: 116 kg eller mer
- 175 cm: 123 kg eller mer
- 180 cm: 130 kg eller mer
- 185 cm: 137 kg eller mer
- 190 cm: 145 kg eller mer
- 195 cm: 153 kg eller mer
- 200 cm: 160 kg eller mer

Vak4

Arbeider du i helsesektoren og har pasientkontakt?

1. Ja
2. Nei

RUSVANER

Tob1

Så kommer det noen spørsmål om røyking.

Hender det at du røyker?

Dette inkluderer kun tobakksholdige produkter, ikke e-sigaretter.

1. Ja
2. Nei

Hvis Tob1 = Ja

Tob2

Røyker du daglig eller av og til?

1. Daglig
2. Av og til

Tob60

Bruker du snus daglig, av og til eller aldri?

1. Daglig
2. Av og til
3. Aldri

TobE

Bruker du e-sigaretter daglig, av og til eller aldri?

1. Daglig
2. Av og til
3. Aldri

ARBEIDSFORHOLD

Arb1

Vi går så over til noen spørsmål om arbeid.

Utførte du inntektsgivende arbeid i minst 1 time i forrige uke?

Regn også med arbeid som familiemedlem uten fast avtalt lønn på gårdsbruk, i forretning og i familiebedrift ellers.

JA/NEI

Hvis Arb1 = Nei:

Arb1b

Har du inntektsgivende arbeid som du var borte fra i forrige uke?

JA/NEI

Hvis Arb1 = Ja eller Arb1b = Ja

***Arb2**

Hvor mange timer arbeider du vanligvis i uka i inntektsgivende arbeid? Vi ønsker å vite samlet arbeidstid for hovedarbeid og eventuelt biyrke. Regn med overtidstimer, men ikke timer som skal avspaseres.

Halve timer rundes oppover. For eksempel registreres 37,5 timer som 38.:0..x

***Arb3**

De følgende spørsmålene gjelder IOs hovedyrke.

Er den virksomheten du arbeider i...

1. et personlig eid firma,
2. et aksjeselskap, organisasjon eller lignende,
3. kommunal virksomhet,
4. fylkeskommunal virksomhet,
5. eller statlig virksomhet?

***Arb4**

Hvilken næring tilhører virksomheten?

Plasser IO i den næringen du mener passer best. Hvis du ikke finner noe som passer, marker med <10> for annen næring og spesifiser i neste spørsmål.

1. Jordbruk, skogbruk, fiske og fangst
2. Bergverk og industri
3. Bygg og anlegg
4. Varehandel, transport, overnatting og servering
5. Informasjon og kommunikasjon

6. Finansiering og forsikring
7. Omsetning og drift av fast eiendom
8. Forretningsmessig tjenesteyting
9. Offentlig administrasjon og forsvar, undervisning, helse- og sosialtjenester
10. Andre næringer / Annen tjenesteyting

Hvis Arb4 = 10

Arb4Sp

Hvilken annen næring er dette?

*Arb5

Hva er ditt hovedyrke i denne virksomheten?

Arb5_Kod

TRYKK <BACKSPACE> FOR Å VELGE YRKESKODE

Arb5b

Har du en ledende stilling?

1. Ja
2. Nei

Hvis Arb4 = 3, 4, eller 5 -> Arb6 kodes til <2> ansatt, ellers stilles Arb6.

Arb6

Arbeider du i ditt hovedyrke som...

1. selvstendig
2. ansatt
3. eller som familiemedlem uten fast avtalt lønn

Arb7

Mottar du for tiden noen form for pensjon?

Dette kan være AFP eller annen førtidspensjon, alderspensjon, etterlattepensjon eller uførepensjon

1. Ja
2. Nei

Hvis Arb7 = Ja

Hvis alder > 60 år.

*Arb7a

1. Ja
2. Nei

*Arb7b

Hvis alder > 51 år.

Mottar du vanlig alderspensjon?

1. Ja
2. Nei

*Arb7c

1. Ja
2. Nei

*Arb7d

Mottar du uførepensjon?

1. Ja
2. Nei

Hvis Siv = 1 eller 2 kodes Arb7e direkte til <2> Nei. Ellers stilles spørsmålet.

Arb7e

Mottar du overgangsstønad til enslige forsørgere?

1. Ja
2. Nei

Arb7f

Går du på skole eller studerer i minst 10 timer pr. uke?

1. Ja
2. Nei

Arb7g

Har du vært arbeidsledig de tre siste månedene?

1. Ja
2. Nei

Hvis IO er eldre enn 28 år kodes Arb7h direkte til <2> Nei.

Arb7h

Er du for tiden inne til førstegangsmilitærtjeneste?

1. Ja
2. Nei

INNTEKT

EgenInn

Nå kommer det et spørsmål om din brutto inntekt. Med brutto inntekt mener vi inntekt før skatt og fradrag er trukket fra.

Hvor stor var din egen brutto inntekt i 2022?

Hvis IO har problemer med å svare, be om et anslag. Hvis ingen inntekt, marker med 0.

:0..x

Hvis det er flere i husholdningen.

HusInn

Hva vil du anslå husholdningens samlede brutto inntekt til i 2022?

Hvis IO har problemer med å svare, be om et anslag. Hvis ingen inntekt, marker med 0.

:0..x

Vedlegg L: Spørreskjema fjerde kvartal**Reiseundersøkelse
4. kvartal 2023****Arbeidsordrenummer: 3012401****Spørreskjema****Innhold**

HUSHOLDNING	Feil! Bokmerke er ikke definert.
REISER - med minst en overnatting	Feil! Bokmerke er ikke definert.
VEDFYRING	Feil! Bokmerke er ikke definert.
RUSVANER	Feil! Bokmerke er ikke definert.
ARBEIDSFORHOLD	Feil! Bokmerke er ikke definert.
INNTEKT	Feil! Bokmerke er ikke definert.

Innled

Registrer om du skal starte intervjuet eller registrere en overføring, frafall eller avgang.

1. Start intervju
2. Frafall
3. Overføring til annen intervjuer
4. Avgang

Samtykke1

Registrer om IO har lest informasjonen vi har sendt eller fått informasjonen referert og samtykker i å delta

1. IO har mottatt utsendingen og samtykker i å delta
2. IO har fått referert informasjonen og samtykker i å delta
3. Ingen av delene

*Tettbygd

Bor du i et tettbygd strøk? Med tettbygd mener vi at det bor minst 200 personer der, og at avstanden mellom husene stort sett er under 50 meter.

JA/NEI

Hvis Tettbygd=JA

*Tettsted

Bor du i et tettsted eller en by med...

1. under 2000 personer
2. mellom 2000 og 20 000 personer
3. mellom 20 000 og 100 000
4. 100 000 personer eller flere

HUSHOLDNING

*Siv

Er du gift eller samboer?

1. Ja, gift/registrert partner
2. Ja, samboer
3. Nei

Hvis Siv = 2 eller 3

*SivilStand

Hva er din sivilstand? Her skal du registrere IOs formelle sivilstand.

1. Ugift
2. Gift/registrert partner
3. Enke/enkemann/gjenlevende partner
4. Separert/separert partner
5. Skilt/skilt partner

*AntPers

Vi vil gjerne ha en oversikt over de personer som tilhører husholdningen. Til husholdningen regner vi alle personer som er fast bosatt i boligen, og som har felles matbudsjett. Personer som er fast bosatt i boligen, men som er borte fra hjemmet, f.eks. på grunn av arbeid skal regnes med.

Hvor mange personer er det husholdningen din? Regn også med IO selv.
:1..x

Hvis Antpers>1 stilles spørsmålene kjønn, Fodtaar og Slekt for hvert husholdningsmedlem utenom IO

Kjønn

Hvis Antpers=2:

For det andre husholdningsmedlemmet vil vi gjerne at du nevner personens kjønn, fødselsår og familieforhold til deg.

Hvis Antpers>2:

For hvert husholdningsmedlem utenom deg selv, vil vi gjerne at du nevner personenes kjønn, fødselsår og familieforhold til deg. Vi begynner med den eldste i husholdningen.

Er dette en mann eller en kvinne?

1. Mann
2. Kvinne

FodtAar

Hvilket år er [hun/han] født?

*Slekt

Hvilket familieforhold har [hun/han] til deg?

- 1.
2. Ektefelle
3. Samboer
4. Sønn/datter
5. Stesønn/datter
6. Søsken/halvsøsken
7. Stesøsken
8. Foreldre
9. Steforeldre
10. Svigerforeldre
11. Svigersønn/-datter
12. Besteforeldre
13. Barnebarn
14. Annen slektning av IO
15. Annen ikke-slektning

BoksKlar

Husholdningen består altså av ^Antpers 'antall' personer

Er husholdningsboksen ferdig utfylt nå?

JA/NEI

Hvis Antpers=1 'kun IO i husholdningen'

Siden husholdningen bare består av IO, er det ingen kartlegging av IO

Bekreft at dette er riktig ved å svare Ja her?

JA/NEI

*AndrBarn

Har du barn som ikke tilhører husholdningen? Her registreres bare barn som ikke er med i husholdningsoversikten.

JA/NEI

AndrBarnd

Vi vil da gjerne vite hvor mange, og om det er døtre eller sønner. Hvor mange døtre har du som ikke tilhører husholdningen?

:0..x

AndrBarns

.. og hvor mange sønner som ikke tilhører husholdningen?

:0..x

REISER – med minst en overnatting

Nå ønsker vi å stille noen spørsmål om eventuelle reiser med overnatting du har vært på i juli, august og september.

Hvor mange reiser med minst én overnatting hadde du i denne perioden? Ta med både ferie- og fritidsreiser, yrkes- og forretningsreiser.

:0..x

Hvis Reis1 >= 1 '1 eller flere reiser' stilles (Reis2-Reis5)

For hver reise:

*Reis2_

Hvilken dato startet du [den/den første/den neste reisen]?

Velg dato fra kalenderen.

Hvis IO ikke husker eksakt dat0: Starten av mnd = 05 Midten av mnd = 15 og slutten av mnd = 2515

*Reis3_

Var hovedformålet med denne reisen en ferietur, besøk hos venner og slektninger, en annen form for privat reise, eller var det en yrkes- eller forretningsreise?

1. Ferietur
2. Besøk hos venner eller slektninger
3. Annen privat reise (helse, pilegrimsreiser etc.)
4. Yrkes- eller forretningsreise

Reis4_

Hvor mange overnattinger hadde du på denne reisen?

:1..x

*Reis5_

Hvor gikk reisen hen?

1. I Norge
2. I utlandet
3. Både i Norge og i utlandet

Hvis Reis5= 2 eller 3

Reis5c

Hvilket land gikk reisen til?

Velg land fra rullegardin. England, Skottland og Wales kodes som Storbritannia.

Reis5b

LAND

Hvis Reis5=3

Reis5d

Hvor mange av overnattingene på utenlandsreisen var i Norge?

*Reis6

Hvordan overnattet du?

Hvis flere overnattingssteder, velg det som samsvarer med hovedformålet med reisen.

1. Egen feriebolig, inkludert leid på åremål eller timeshare
2. Overnattet hos venner eller familie gratis (både hjemme, på hytta eller i ferieleiligheten)
3. Leid rom i hus eller leid privateid feriebolig (Airbnb, Novasol, Finn og andre annonser)
4. Hotell og lignende losji (leilighetshotell, pensjonat, gjestgiveri, kro, motell, fjellstue, bed and breakfast)
5. Campingplass (campingvogn, bobil, telt)
6. Hytte på campingplass
7. Vandrerrhjem, leid hytte eller leilighet med selvhushold, ubemannet turisthytte

8. Annen leid innkvartering: Fritidsbåt i marina, ferge/cruiseskip, tog, internat/studenthjem, firmahytte eller leilighet, helseinstitusjon, sykehushotell osv.
9. Annen gratis overnatting: Fritidsbåt, telt, campingvogn, bobil på ikke organiserte steder

ReisA

Hva var viktigste transportmåte på reisen?

1. Fly (inkludert helikopter)
2. Personbil, motorsykkel, bobil osv.
3. Turbuss
4. Rutebuss
5. Tog
6. Båt, ferge, cruiseskip
7. Fritidsbåt
8. Annet (til fots, på ski, sykkel etc.)

ReisAa

Var bilen/motorsykkelen/bobilen...

1. Privat eid (inkludert leaset eller lånt av f.eks. venner eller foreldre)
2. Leid (inkludert bilkollektiver)

ReisA1 Hvis Reise3_ = 1;

Var reisen i hovedsak

1. reise til en storby
2. reise ved sjøen
3. reise ut på landet
4. et cruise
5. reise på fjelltur
6. annet

Hvis *Reis3_ = 1 eller *Reis3_ = 2 stilles ReisB

ReisB

Reiste du med barn?

1. Ja
2. Nei

Hvis *Reis3 = 1[Ferietur], 3[Annen privat reise]

Reis7ala

Var reisen en pakketur?

En pakketur er en organisert reise som består av for eksempel overnatting, transport, servering, guiding, underholdning mv. Minst 2 av tjenestene nevnt, må være inkludert.

1. Ja
2. Nei

Hvis 7ala=2 (nei, ikke pakketur) gå til «innledning spørsmål utgifter»

Hvis 7ala=1 (ja det var pakketur) får de bolk «bestilling av reisen».

Innledning bestilling av reisen:

Nå kommer noen spørsmål om hva som var inkludert i pakketuren din. Dette kan være helt eller delvis inkludert.

ReisBest1a

Var overnatting inkludert?

1. Ja
2. Nei

ReisBest1b

Var transport inkludert?

1. Ja
2. Nei

ReisBest1c

Var mat og drikke inkludert?

1. Ja
2. Nei

ReisBest1d

Var andre varer eller tjenester inkludert (som ekskursion, kurs, inngangsbilletter, velvære osv.)

1. Ja
2. Nei

ReisBest2_

Bestilte du pakken via nettet?

1. Ja
2. Nei

Hvis ReisBest1a og ReisBest1b = ja ⇨ bolk ferdig, gå til «innledning spørsmål om utgifter»

Hvis ReisBest1a =ja, og ReisBest1b = Nei ⇨ gå til spørsmål

ReisBest6(transport på reisen)

Hvis ReisBest1a= nei ⇨ gå til spørsmål ReisBest3_ eller ReisBest4_

Hvis Reis6 = 3-8 og ReisBest1a = nei

ReisBest3_

Bestilte du overnatting via nettet? (inkluderer ikke bestillinger via epost, eller telefonsamtaler på nettet)

1. Ja
2. Nei

Hvis ReisBest3_ = 1 (Ja) ⇨ gå til ReisBest4_

Hvis ReisBest3_ = 2 Nei ⇨ gå til ReisBest5_

ReisBest4_

Ble bestillingen av overnatting på nettet gjort...:

1. Via en nettside eller app som f.eks airbnb, booking.com
2. Direkte på overnattingsstedets nettside (f.eks. direkte på hotellets, campingplassens nettside)
3. Via reiseoperatørens eller reisebyråets nettside (f.eks. Ticket, Berg-Hansen, Bennet)

⇨ gå til ReisBest6_

ReisBest5_

Ble overnatting på reisen bestilt gjennom:

1. Et reisebyrå, turoperatør eller liknede
2. Direkte fra overnattingstedet (hotellet, campingplassen og liknede gjennom epost, telefon eller ved oppmøte)

Hvis ReisAa IKKE er 1 (privateid) og ReisBest1b = 2 (transport ikke inkludert)

ReisBest6_

Bestilte du transport via nettet? (inkluderer ikke bestillinger via epost, eller telefonsamtaler på nettet)

1. Ja
2. Nei

Ja ⇒ gå til ReisBest7_
 Nei ⇒ gå til ReisBest8_

ReisBest7_

Ble transport bestilt...:

1. Via nettside eller app med flere tilbydere, som Finn.no, Trivago, Momondo eller lignende
2. Direkte på nettsiden eller app'en til et transportselskap som Norwegian, VY, fergeselskap eller lignende)

Hvis 6=2 (nei, ikke bestilt på nett)

ReisBest8_

Ble transport på reisen bestilt:

1. Via et reisebyrå, turoperatør eller liknede
2. Direkte fra en transportoperatør (f.eks. Norwegian, VY, fergeselskap og liknede gjennom epost, telefon eller ved oppmøte)

Innledning spørsmål utgifter:

Nå går vi over til spørsmål om utgifter på denne reisen. I disse spørsmålene er vi ute etter utgifter som gjelder for deg. Ikke inkluder det du har betalt for andre, men inkluder det andre har betalt for deg.

Hvis IO for eksempel betalt for middag for hele familien på 4 personer, skal utgiften deles på fire slik at bare utgifter som gjelder IO er med. Alle beløpet skal oppgis i norske kroner.

Hvis Reis7a1a = 1

Reis7a1_

Hvor mye kostet pakketuren?

Hvis = Reis7a1a = 2

Reis7a1_

0 kr

REIS7A FILTER:

I TILLEGG TIL DET SOM VAR INKLUDERT I PAKKETUREN, HVOR MYE BRUKTE DU PÅ TRANSPORT

Hvis = Reis7a1a = 2 (stilles spm. som under)

Reis7a

Hvor mye brukte du på... transport? For eksempel fly, båt, tog eller buss.

Reis7b

Hvor mye brukte du på... ..overnatting?

Både på reisemålet og evt. på reisen til og fra.

Reis7c

Hvor mye brukte du på... mat og drikke?

Reis7e

Hvor mye brukte du på... tjenester, som for eksempel til inngangsbilletter, parkeringsavgifter, frisør, tannlege, spa osv.

Reis7d

Hvor mye brukte du på... varer, som for eksempel klær, kosmetikk, sportsutstyr, møbler, suvenirer, leker, bøker, og verdigjenstander som kunst, biler, båter osv.

Hvis Reis7d = større enn 0

Reis7d1_

Av beløpet brukt på varer (^Reis7d), hvor mye brukte du på verdiggjenstander som var ment som en investering? Dette kan være kunst, vin, en dyr klokke eller andre varer som ikke taper seg i verdi.

Hvis *Reis7d er større enn 6 000

Reis7d2aa

Av beløpet brukt på varer(^Reis7d), hvor mye brukte du på bruksgjenstander som biler, båter, møbler, IT-utstyr, hvitevarer, verktøy som kostet mer enn 6 000 kroner per gjenstand?

Hvis *Reis7d er større enn 0

Reis7d2ab

Av beløpet brukt på varer(^Reis7d), hvor mye brukte du på ..varer med lang levetid som fritidsutstyr, møbler og IT-utstyr som kostet mindre enn 6 000 kroner per gjenstand?

Reis7f

Når vi summerer alle utgiftene du har oppgitt kommer vi frem til at turen din kostet [] kroner. Stemmer dette?

1. Ja
2. Nei

Hvis Reis7f=1, summer Reis7a1_, Reis7a, Reis7b, Reis7c, Reis7d og Reis7e
Reis7

[] kroner

Hvis Reis7f=2

Reis7fa

Var det beløp for pakketur, transport, overnatting, mat og drikke, varer eller tjenester som ikke stemte?

Gå tilbake og rett beløpene som ikke stemmer.

1. Retter opp tallene
2. Ikke mulig å få tallene riktig

*Reis7f

Når vi summerer alle utgiftene du har oppgitt kommer vi frem til at turen din kostet [] kroner. Stemmer dette?

1. Ja
2. Nei

SÅ LENGE REIS7F=2 STILLES REIS7FA.

Hvis *Reis3= 4[Forretningsreise]

Reis7a0_

Hvor mye av dette beløpet(^Reis7d) ble dekket av arbeidsgiver?

For alle

*Reis8

Hvis ikke flere like turer - trykk <Enter>

Har IO vært på flere helt like turer? Oppgi i så fall antall i tillegg til denne.

Med like turer menes at hovedformål, antall overnattinger, reisemål, overnattingsmåte og pris må være lik, f.eks. hvis IO reiser på hytta si mange helger!

Du fyller i så fall bare ut startdato for de andre reisene av samme slag
- Trykk bare <End> mellom hver.

Videre2

Trykk <1> for å fortsette

VEDFYRING

ALLE

Ved1

Så noen spørsmål om vedforbruk.

Har du/dere fyrst med ved i boligen din/deres i perioden 1.oktober 2022 til 30.september i år?

1. Ja
2. Nei (gå til vak2a)

HVIS Ved1 = JA

*Ved2

Fyrer du/dere mest i:

I tvilstilfeller, dvs. at det er peis med dører som kan åpnes og lukkes, er vi ute etter om det fyres mest med dørene åpne (=åpen peis) eller lukket (=lukket peis)

1. Åpen peis
2. Lukket ildsted. Inkludert lukket peis, peisovn, vedovn eller kakkelovn
3. eller noe annet?

HVIS Ved2 = ANNET

Ved2Sp Spesifiser ildsted

HVIS Ved2 ≠ ÅPEN PEIS

Ved2a

Hvor gammelt er ildstedet? Er den fra...

1. før 1940
2. perioden 1940-1989
3. perioden 1990-1997
4. 1998 eller senere

Ved3

Nå følger noen spørsmål om hvor mye ved du/dere har brukt i perioden 1.oktober 2022 til 30.september i år?

Dersom forbruk oppgis i mål: 1 mål=1 favn eller 3 ganger 1000 liters sekker.

Flere svar mulig.

Først vil vi vite om du kan oppgi vedforbruket i:

1. Sekker
2. Favner
3. Stabler

HVIS Ved3 = SEKKER

Ved5

Var dette 40 liters, 60 liters, 80 liters, 100 liters eller 1000 liters sekker?

Dersom sekkene er kjøpt på bensinstasjon, er det ofte snakk om 40-liters sekker. Dersom sekkene er kjøpt fra en bonde eller vedforhandler, er vanlig sekkestørrelse 6 til 80 liter.

Flere svar mulig

1. 40 Liter
2. 60 Liter
3. 80 Liter
4. 100 Liter
5. 1000 Liter
6. Annen sekkestørrelse

HVIS Ved5 = 'Annen sekkestørrelse

Ved5Ann

Hvilken annen sekkestørrelse?

Oppgi i liter

HVIS Ved5 = 40 LITER

Ved4a

Hvor mange 40 liters sekker ved har du/dere brukt i boligen i perioden 1.oktober 2022 til 30.september i år?

Bruk punktum som desimalskilletegn - Ved hele sekker trenger du ikke å skrive inn desimal.

HVIS Ved5 = 60 LITER

Ved4b

Hvor mange 60 liters sekker ved har du/dere brukt i boligen i perioden

1.oktober 2022 til 30.september i år?

Bruk punktum som desimalskilletegn - Ved hele sekker trenger du ikke å skrive inn desimal.

HVIS Ved5 = 80 LITER

Ved4c

Hvor mange 80 liters sekker ved har du/dere brukt i boligen i perioden 1.oktober 2022 til 30.september i år?

Bruk punktum som desimalskilletegn - Ved hele sekker trenger du ikke å skrive inn desimal.

HVIS Ved5 = 100 LITER

Ved4d

Hvor mange 100 liters sekker ved har du/dere brukt i boligen i perioden 1.oktober 2022 til 30.september i år?

Bruk punktum som desimalskilletegn - Ved hele sekker trenger du ikke å skrive inn desimal.

HVIS Ved5 = 1000 LITER

Ved4e

Hvor mange 1000 liters sekker ved har du/dere brukt i boligen i perioden 1.oktober 2022 til 30.september i år?

Bruk punktum som desimalskilletegn - Ved hele sekker trenger du ikke å skrive inn desimal.

Hvis Ved5 = Annen sekkestørrelse

Ved4f

Hvor mange [Sekkestørrelser i Ved5] har du/dere brukt i boligen i perioden 1.oktober 2022 til 30.september i år?

HVIS Ved3 = FAVNER

Ved6

Hvor mange favner ved har du/dere brukt i boligen i perioden 1.oktober 2022 til 30.september i år?

1 favn = 2,4 kubikkmeter eller 24 sekker på 100 liter. Bruk av inntil 2 desimaler er mulig - Husk da å skille med punktum. Ved hele favner trenger du ikke å skrive inn desimaler.

HVIS Ved3 = VEDSTABEL

Ved7a

Hvor bred var vedstabelen du/dere brukte? Vedstabelens bredde i centimeter
Hvis vedstabelen er stablet i flere rekker skal man regne alle rekkene

Ved7b

Hvor høy var vedstabelen du/dere brukte?
Vedstabelens høyde i centimeter

Ved7c

Hvor lange var vedkubbene i stabelen?
Vedstabelens lengde i centimeter

RUSVANER

Tob1

Så kommer det noen spørsmål om røyking.
Hender det at du røyker?
Dette inkluderer kun tobakksholdige produkter, ikke e-sigaretter.
1. Ja
2. Nei

Hvis Tob1 = Ja

Tob2

Røyker du daglig eller av og til?
1. Daglig
2. Av og til

Tob60

Bruker du snus daglig, av og til eller aldri?
1. Daglig
2. Av og til
3. Aldri

TobE

Bruker du e-sigaretter daglig, av og til eller aldri?
1. Daglig
2. Av og til
3. Aldri

ARBEIDSFORHOLD

Arb1

Vi går så over til noen spørsmål om arbeid.

Utførte du inntektsgivende arbeid i minst 1 time i forrige uke?
Regn også med arbeid som familiemedlem uten fast avtalt lønn på gårdsbruk, i forretning og i familiebedrift ellers.
JA/NEI

Hvis Arb1 = Nei:

Arb1b

Har du inntektsgivende arbeid som du var borte fra i forrige uke?
JA/NEI

Hvis Arb1 = Ja eller Arb1b = Ja

*Arb2

Hvor mange timer arbeider du vanligvis i uka i inntektsgivende arbeid?

Vi ønsker å vite samlet arbeidstid for hovedarbeid og eventuelt biyrke.
Regn med overtidstimer, men ikke timer som skal avspaseres.

Halve timer rundes oppover. For eksempel registreres 37,5 timer som 38.
:0..x

Arb7

Mottar du for tiden noen form for pensjon?
Dette kan være AFP eller annen førtidspensjon, alderspensjon,
etterlattepensjon eller uførepensjon

1. Ja
2. Nei

*Hvis Arb7 = Ja
Hvis alder > 60 år.*

*Arb7a

Mottar du AFP eller annen førtidspensjon?

1. Ja
2. Nei

*Arb7b

Hvis alder > 51 år.
Mottar du vanlig alderspensjon?

1. Ja
2. Nei

*Arb7c

Mottar du etterlattepensjon?

1. Ja
2. Nei

*Arb7d

Mottar du uførepensjon?

1. Ja
2. Nei

Hvis Siv = 1 eller 2 kodes Arb7e direkte til <2> Nei. Ellers stilles spørsmålet.

Arb7e

Mottar du overgangsstønad til enslige forsørgere?

1. Ja
2. Nei

Arb7f

Går du på skole eller studerer i minst 10 timer pr. uke?

1. Ja
2. Nei

Arb7g

Har du vært arbeidsledig de tre siste månedene?

1. Ja
2. Nei

Hvis IO er eldre enn 28 år kodes Arb7h direkte til <2> Nei.

Arb7h

Er du for tiden inne til førstegangsmilitærtjeneste?

1. Ja
2. Nei

INNTÉKT

EgenInn

Nå kommer det et spørsmål om din brutto inntekt. Med brutto inntekt mener vi inntekt før skatt og fradrag er trukket fra.

Hvor stor var din egen brutto inntekt i 2022?

Hvis IO har problemer med å svare, be om et anslag. Hvis ingen inntekt, marker med 0.

:0..x

Hvis det er flere i husholdningen.

HusInn

Hva vil du anslå husholdningens samlede brutto inntekt til i 2022?

Hvis IO har problemer med å svare, be om et anslag. Hvis ingen inntekt, marker med 0.

:0..x